This is a digital copy of a book that was preserved for generations on library shelves before it was carefully scanned by Google as part of a project to make the world's books discoverable online.

It has survived long enough for the copyright to expire and the book to enter the public domain. A public domain book is one that was never subject to copyright or whose legal copyright term has expired. Whether a book is in the public domain may vary country to country. Public domain books are our gateways to the past, representing a wealth of history, culture and knowledge that's often difficult to discover.

Marks, notations and other marginalia present in the original volume will appear in this file - a reminder of this book's long journey from the publisher to a library and finally to you.

Usage guidelines

Google is proud to partner with libraries to digitize public domain materials and make them widely accessible. Public domain books belong to the public and we are merely their custodians. Nevertheless, this work is expensive, so in order to keep providing this resource, we have taken steps to prevent abuse by commercial parties, including placing technical restrictions on automated querying.

We also ask that you:

+ *Make non-commercial use of the files* We designed Google Book Search for use by individuals, and we request that you use these files for personal, non-commercial purposes.

+ *Refrain from automated querying* Do not send automated queries of any sort to Google's system: If you are conducting research on machine translation, optical character recognition or other areas where access to a large amount of text is helpful, please contact us. We encourage the use of public domain materials for these purposes and may be able to help.

+ *Maintain attribution* The Google "watermark" you see on each file is essential for informing people about this project and helping them find additional materials through Google Book Search. Please do not remove it.

+ *Keep it legal* Whatever your use, remember that you are responsible for ensuring that what you are doing is legal. Do not assume that just because we believe a book is in the public domain for users in the United States, that the work is also in the public domain for users in other countries. Whether a book is still in copyright varies from country to country, and we can't offer guidance on whether any specific use of any specific book is allowed. Please do not assume that a book's appearance in Google Book Search means it can be used in any manner anywhere in the world. Copyright infringement liability can be quite severe.

About Google Book Search

Google's mission is to organize the world's information and to make it universally accessible and useful. Google Book Search helps readers discover the world's books while helping authors and publishers reach new audiences. You can search through the full text of this book on the web at `http://books.google.com/`

600085603S

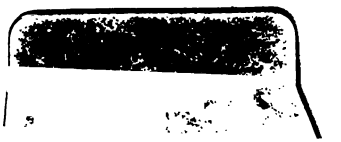

68.

AN

LISH AND DANISH DICTIONARY.

BY

S. ROSING.

SECOND EDITION.

COPENHAGEN.

GYLDENDALSKE BOGHANDLING (F. HEGEL).

3, KLAREBODERNE.

Engelsk-Dansk

Ordbog

af

S. Rosing.

Anden forøgede Udgave.

København.
Forlagt af den ~~Gyldendalske Boghandling~~ (F. Hegel).

1863.

303. g. 317.
~~295. C. 47.~~

Trykt hos J. H. Schultz.

Forerindring.

I nærværende Ordbog er Tonefaldet og derved, saavidt muligt, tillige Udtalen betegnet ed Akcenter. For ved disse at kunne vejledes til Udtalen forudsættes Kjendskab til e enkelte Lyde, som det engelske Sprog indeholder, og til de Maader, hvorpaa de pleje at betegnes i Retskrivningen. Ordene ere akcentuerede efter *B. H. Smart's* Pronouncing Dictionary of the English Language, London 1836, dog saaledes, at kun Hovedakcenten er vedføjet. Foruden det herved angivne Tonefald bliver med Hensyn til Udtalen Følgende at mærke:

1. En Akcent lige over en Vokal betegner, at denne har sin lange Lyd, saaledes som den udtales i det engelske Alfabet, f. Ex. Cáble, Héro, Unite, Nóble, Fúture. Efter r maa u udtales som langt oo o: langt dansk u f. Ex. Frúgal. Staar Akcenten over en af Vokalerne i en Digraf, bliver denne at udtale med den akcentuerede Vokals lange Lyd, f. Ex. Forbeár, Réason, Repáir, Retriéve, Recrúit. Da Akcenten ikke kunde sættes over de store Bogstaver, ej heller over y, maatte den sættes ved Siden f. Ex. A'ble, Reply'; og ligeledes efter Digrafen ea f. Ex. Ea'ger.
2. En Akcent efter en Konsonant med en enkelt Vokal foran betegner, at Vokalen har sin regelmæssige korte Lyd, og at Konsonanten, hvis den ikke hører til samme Stavelse, dog i Udtalen maa trækkes over til den, f. Ex. An'imal, Men'tion, Hin'der, Barom'eter, Incum'bent. Dette gjelder imidlertid ikke, hvor Konsonanten har Indflydelse paa Vokalens Lyd, f. Ex. Al'ways, Har'dy; ikke heller altid med oo, der vel i flere Ord har sin korte Lyd, f. Ex. i Book'-binder, Foot'man; men dog oftere sin lange Lyd som i: Fool'ish, Fools'cap, Loop'hole, Moon'shine; og endelig ikke heller med ou, der ofte, uagtet Akcenten staar efter den paafølgende Konsonant, maa udtales omtrent som av i Havre, f. Ex. Coun'ty, Boun'ty. Saaledes ogsaa Oak'um, hvor oa lyder som *langt o*.

3. En Accent efter i og efter Endelſerne ice, ile, ine, sin, quin, zil, ique tilkjendegiver at i lyder ſom e eller ee, f. Ex. Czari'na, Police', Profile', Gabardine', Bombasin', Palanquin', Brazil', Antique'; efter a, at dette lyder enten ſom danſk **a**, f. Ex. Fa'ther, Papa', Sulta'na, eller ſom aw, f. Ex. Wa'ter; efter o, at dette lyder ſom oo, f. Ex. Remo'vable.
4. En dobbelt Accent betegner, at Vokallyden er kort, og at den paafølgende Konſonant enten høres dobbelt, eller i Udtalen gaaer over til næſte Stavelſe, f. Ex. A"cid, Ve"getable, Co"gitate, Trou"ble, Cou"ple.

Den ved enkelte Ord tilføjede Udtale er antydet efter Hovedreglerne for den engelſke Betegningsmaade for Lydene. Saaledes betegner: *are* disſe Bogſtavers Lyd i bare; *ow* disſe Bogſtavers Tvelyd i how, now; *oo* Lyden af det danſke **u** i Hule; *oa* denne Digrafs Lyd i coal = o i hole; *one* disſe Bogſtavers Lyd i alóne.

Hvor der iſtedenfor G eller g ſtaar **G** eller **g**, maa dette Bogſtav udtales med ſin haarde Lyd, lig det danſke **g**, f. Ex. **G**ill, Ea**g**er; og hvor der iſtedenfor e ſtaar **e**, maa dette udtales i en ſærſkilt Stavelſe med Lyden af e eller ee, f. Ex. Epit'om**e**, Sim'il**e**, Superfi"ci**e**s.

En Streg (—) ſtaar iſtedenfor det ovenfor, enten i Begyndelſen af Stykket eller nede i Stykket, ſtaaende Ord, hvortil de efter Stregerne ſatte Endelſer eller Ord blive at tilføje. Undtagelſe herfra er gjort ved en Mængde Sammenſætninger med Fore, Out, Over, Under, hvor Stregerne kun ſtaa iſtedenfor et af disſe Ord og ikke for det hele Ord i Begyndelſen af Stykket. Saaledes: Fóre-land, —láy (ɔ: Foreláy) oſv.; Out-face, —'fall (ɔ: Out'fall) oſv.; Over-dance', —dáring (ɔ: Overdáring) oſv. Ved Ord, der begynde med Under er det i Stykket ſelv bemærket, naar Stregen kun ſtaar iſtedenfor dette Ord, fordi Stregerne f. Ex. efter Understand', ſtaa iſtedenfor hele dette Ord.

Ved de efter Stregerne ſatte Endelſer maa bemærkes, at hvis Ordet ender paa ſtumt e, bortfalder dette, naar Endelſen begynder med e, f. Ex. Fife, —er, (ɔ: Fifer), Forge, —er, (ɔ: Fórger); og hvis et Adjektiv ender paa ble, eller paa y, blive disſe Endelſer i Adverbierne til bly, eller ily, f. Ex. A'ble, —bly (A'bly), Heav'y, —ily (Heav'ily).

Hvor der ingen Accent ſtaar foran, over eller efter et Endetillæg, bliver Tonefaldet uforandret, og hvis Stregen ſtaaer iſtedenfor et Enſtavelſesord, bliver Tonefaldet paa dette, f. Ex. Min'ute, —book, —ly, (Min'utebook, Min'utely); Mint, —master, —er (Mint'master, Mint'er); derimod: Nat'ural, —'ity, —izátion (Nat'ural, Natural'ity, Naturalizátion); Vouch, —ée, —or' (Vouchée, Vouchor').

De Værker, som jeg især har benyttet ved Udarbejdelsen af denne Ordbog, ere:

A Dictionary of the English Language by *Samuel Johnson;* in four Volumes. London 1805.

A New Critical Pronouncing Dictionary of the English Language by *B. H. Smart.* London 1836.

Supplement to the previous Dictionary.

A New Dictionary of the English Language by *Charles Richardson.* London 1839.

The Scientific and Literary Treasury by *Samuel Maunder.* London 1841.

The Treasury of Knowledge by *Samuel Maunder.* London 1845.

Grose's Classical Dictionary of the Vulgar Tongue; Revised and Corrected by *Pierce Egan.* London 1823.

A Glossary of Provincial and Local Words, used in England, by *Francis Grose.* London 1839.

An Universal Military Dictionary by *Charles James.* London 1816.

The Treasury of Natural History by *Samuel Maunder.* London 1848.

The Universal Gardener and Botanist by *Thomas Mawe* and *John Abercrombie.* London 1797.

Vollständiges Englisch-Deutsches und Deutsch-Englisches Taschenwörterbuch von *J. Sporschill* und *Fr. Aug. Böttger.* Leipzig 1834.

Engliſch-Deutſches Wörterbuch von J. L. Hilpert. Karlsruhe 1828.

Neues Handwörterbuch der Engliſchen und Deutſchen Sprache, von H. E. Lloyd. Hamburg 1836.

Danſk-Engelſk Ordbog af J. S. Ferrall & Thorl. Gudm. Repp. Kjøbenhavn 1845.

Fuldſtændig Engelſk og Danſk Ordbog af C. F. Bay. Kjøbenhavn 1806.

Danſk Ordbog af Chriſtian Molbech. Kjøbenhavn 1833.

Fremmedord-Bog af L. Mayer. Kjøbenhavn 1844.

Danſk Synonymik, eller Forklaring af enstydige danſke Ord ved Sporon, Heiberg, Smidth, og Udgiveren P. E. Müller. Kjøbenhavn 1829.

Danſk Dialekt-Lexikon ved C. Molbech. Kjøbenhavn 1841.

Naturhiſtorie og Technologi af C. Ph. Funke; overſat af J. W. Hornemann. Kjøbenhavn 1796.

Danſk oekonomiſk Plantelære af J. W. Hornemann. Kjøbenhavn 1821.

Flora, eller Almeennyttig Haandbog for Blomsteryndere af M. Ch. Hempel. Odense 1836.

Engelsk-dansk samt Dansk-engelsk Marine-Lexikon af C. L. L. Harboe. Kjøbenhavn 1838.

Dansk Marine-Ordbog af *C. L. L. Harboe.* Kjøbenhavn 1839.

Hestens Ydrelære ved E. Viborg, udgivet af C. Viborg. Kjøbenhavn 1836.

I min nuværende Stilling som Præst vilde jeg neppe nogensinde have vovet at give mig af med Udarbejdelsen af en engelsk Ordbog. Det var i mine Kandidataar, da jeg ernærede mig i Kjøbenhavn ved at undervise i Engelsk, at jeg efter et Tilbud af Hr. Kancelliraad Deichmann, dengang Ejer af den Gyldendalske Boghandling, paatog mig dette Arbejde. Uagtet jeg i flere Aar anvendte megen Tid derpaa, gik Arbejdet dog kun langsomt frem, og jeg begyndte tilsidst at nære Tvivl om Muligheden for mig at kunne fuldføre det. Et Aar efter at jeg var bleven Præst, tog jeg imidlertid atter fat derpaa, og ved en stadig Benyttelse af den Tid, jeg kunde faa tilovers fra mine Embedsforretninger, har jeg nu omsider naaet Enden. Den Flid og Omhu, hvormed jeg har arbejdet, vil være mig selv til større Nytte, end Bogen nogensinde vil blive for den, der bruger den. Kunde jeg vende dette Forhold om, da vilde dens Udgivelse være mig en stor Glæde, og mit Ønske i den Henseende være tilfredsstillet; men nu foresvæve mig de mange Ufuldkommenheder og Mangler ved mit tilendebragte Arbejde, og jeg veed, at kyndige Dommere kunne finde meget at udsætte derpaa. Jeg maa derfor indskrænke mit Ønske til, at Bogen blot nogenlunde maa opfylde sin Bestemmelse.

Vistoft Præstegaard, den 7de Juli 1853.

S. Rosing.

I nærværende 2den Udgave ere mange Ord tilføjede, og flere Rettelser foretagne. Af de Ord, som Flere velvillig have meddelt mig, har jeg, efter at have undersøgt deres Betydninger, optaget saadanne, som jeg fandt passende efter Ordbogens Plan.

Jeg beder dem, som maatte benytte Ordbogen, at rette, paa de anviste Steder, de væsenligste af de Trykfejl, der ere optegnede paa det sidste Blad; og tillige,

hvis et Ord forgjeves søges i Ordbogen, da at se efter, om det muligen skulde staa i det lille Tillæg, som findes foran de uregelrette Verber.

Foruden de ovenfor anførte Værker har jeg til denne Udgave i Særdeleshed benyttet:

Noah Webster. A Dictionary of the English Language. London 1853.

H. B. Smart. Walker's pronouncing Dictionary of the English Language, adapted to the present state of Literature and Science. Fifth Edition. London 1857.

C. Richardson. A new Dictionary of the English Language. London 1860.

Friedrich Köhler. Vollständigstes englisch-deutsches Handwörterbuch. Leipzig 1859.

Ferrall & Repp. Dansk-engelsk Ordbog, gjennemseet og rettet af W. Mariboe. Kjøbenhavn 1861.

C. Molbech. Dansk Ordbog, anden forøgede og forbedrede Udgave. Kjøbenhavn 1859.

William Mariboe. Engelsk-Dansk Marine-Ordbog. Kjøbenhavn 1862.

R. Kjærbolling. Danmarks Fugle. Kjøbenhavn 1852.

Magleby Præstegaard, den 18de Marts 1863.

S. Rosing.

Forklaring

over de i denne Ordbog brugte Tegn og Forkortelser.

---

† et sjelden forekommende Ord, en sjelden Form, eller sjelden Betydning af et Ord.
‡ et forældet Ord, en forældet Form, eller forældet Betydning af et Ord.
× et provincielt Ord, eller et Udtryk blandt Folk af den lavere Klasse.
o: det er.
= lig.
T. et teknisk Ord eller Udtryk (i Almindelighed).
S. T. en Søterminus eller Søtalemaade.
a. Adjektiv.
ad. Adverbium.
amr. et amerikansk Ord eller Udtryk.
art. Artikel.
c. (ved det danske) *genus commune*, Fælleskøn.
conj. Conjunction.
el. eller.
fig. figurlig, eller i billedlig Betydning.
fr. fransk, (betegner tillige, at Ordets Udtale er enten gansk eller tildels fransk).
i. Interjektion.
ital. italiensk.
jvf. jævnfør.
n. (ved det danske) Neutrum.
Pl. Plante.
pt. Participium.
pl. Pluralis, (hvor *pl.* staar nede i Stykket foran et dansk Ord, betegner det, at der til det engelske Ord maa sættes den regelrette Pluralisendelse s eller es).
prp. Præposition.
pron. Pronomen.
s. Substantiv.
sing. Singularis.
udt. udtales.
v. Verbum.
vid. *vide*, se.

☞ Man overse ikke Tillæg og Rettelser i Slutningen af Ordbogen, og Trykfejl efter de uregelrette Verber.

A.

ı. 3 Forkortelſer: A. B. artium baccalau- C. anno Christi; A. D. anno Domini; ıo mundi; artium magister; ante meri- formiddagen); A. R. anno regni; A. S. S. societatis socius (Medlem af det antikva- ıb).

ırt. en, et; A, ſom *prp.* paa, til, om, f. Ex. Fods; to go —hunting, gaa paa Jagt; ıy, to Gange om Dagen.

, *s.* Regnemeſter *c.*

ad. S. T. bak; † tilbage; to lay —, braſe

, *s.* † et Slags Hue prydet med to Kroner, ɔne *c.*

r, *s.* Kvægtyv *c.*

, *s.* Regnebræt *n.*; T. Abacus *c.*, øverſte en Søjle *c.*

ad. S. T. agter, agterlig.

ıoe, *s.* Buk *m.*, Nejen *c.* (*vid.* Obeisance).

r, (udt. *ab-a-joor*), *s.* ſkraa Aabning *c.* (til ſt i et Fængſel).

ate, *v.* gøre fremmed for, bortfjerne, bort- ıfhænde, overdrage, ſælge.

ation, *s.* Afhændelſe, Overdragelſe *c.*

n, *v.* forlade, ſvigte; lade fare, opgive. orladt; opgivet; fordærvet, laſtefuld, ryg- -er, *s.* En ſom forlader ofv. —ment, *s.* det , Opgivelſe; forladt Tilſtand *c.*

'tion, *s.* Landsforvisning for Manddrab *c.* to Aar).

. † blotte, afdække.

ulation, *s.* Knoklernes Forbindelſe *c.*, *n.*

v. lade gaa ned, lade ſynke, ſlaa ned; for- ıyge. —ment, *s.* Fornedrelſe, Ydmygelſe; hed, Modfaldenhed *c.*

v. gøre uvdſelig el. ſkamfuld. —ment, *s.* Skamfuldhed *c.*

v. nedſlaa, gøre modløs; formindſke; ned- af (om Priſen); formindskes, aftage, lægge ɔejr); T. nebbrybe, nedrive, gøre Ende paa. Formindſkelſe, Aftagen *c.*; Afdrag, Afſlag :.; T. Ophævelſe *c.*; Forringelſes-Tegn *n.* ı). Abáter, *s.* Formindſker, Dæmper *c.*, Redſkab el. Middel til at formindſke *n.* Abátor, *s.* T. En ſom ulovlig tiltræder en Ejendom førend den ret- mæssige Arving. Abattis', *s.* (fr.) T. Forhugning *c.* (Forſkandsning af omhugne Træer). Abattoir', *s.* (fr.) Slagterhus *n.* Ab'atude, *s.* † T. forringet Sag *c.* Ab'ature, *s.* T. nedtraadt Græs, Spor af Vildt *n.*

Abb, Abb-wool, *s.* Rendegarn *n.* (hos Klædevævere).

Ab'ba, *s.* Abba *c.* (Fader).

Ab'bacy, *s.* Abbeds-Rettighed *c.*; Abbedi *n.* Abbátial, *a.* ſom hører til et Abbedi. Abbe', *s.* (fr.) Abbed *c.*; en Gejſtlig, ſom ikke har nogen Anſættelſe. Ab'bess, *s.* Abbedisse *c.* Ab'bey, *s.* Abbedi, Kloſter *n.*; Kloſterkirke *c.* Ab'bot, *s.* Abbed *c.* Ab'botship, *s.* abbedlig Værdighed *c.*

Abbréviate, *v.* forkorte; *s.* Forkortelſe *c.*; Udtog *n.* Abbreviátion, *s.* Forkortelſe, Forkortning *c.* Abbréviator, *s.* En ſom forkorter. Abbréviatory, *a.* forkortende. Abbréviature, *s.* Forkortelſe *c.*; Udtog, Indbegreb; Forkortelsestegn *n.*

Ab'dicant, *a.* affigende, fratrædende; *s.* Fratrædende *c.* Ab'dicate, *v.* affige, fratræde, opgive, nedlægge; affætte; nedlægge ſit Embede, reſignere. Abdicátion, *s.* Affigelſe, Opgivelſe; Nedlæggelſe af ſit Embede, Reſignation *c.* Ab'dicative, *a.* Fratrædelſes-, ſom indeholder en Fraſigelſe.

Ab'ditive, *a.* ſom kan ſkjule, ſkjulende. Ab'ditory, *s.* Skjuleſted *n.*

Abdómen, *s.* Underliv *n.* Abdom'inal, Abdom'inous, *a.* Underlivs-, ſom hører til Underlivet.

Abdúce, *v.* affondre, affære; bortvende, bortføre. Abdúcent, *a.* tilbagetrækkende el. aabnende (om Muſkler). Abduc'tion, *s.* Afledning; Bortførelſe *c.* (en Perſons, paa ulovlig Maade). Abduc'tor, *s.* Bortfører *c.*; T. tilbagetrækkende Muſkel, Abduktor *c.*

Abeár, *v.* † opføre ſig. —ance, *s.* T. Opførſel *c.*

Abecedárian, *s.* Lærer i de første Begyndelsesgrunde, ABC-Lærer, Abecedarius *c.*

Abed', *ad.* i Seng.

Aber'rance, Aber'rancy, *s.* Afvigelſe; Vildfarelſe *c.* Aber'rant, *a.* afvigende; vildfarende. Aberrátion, *s.* Afvigelſe; Vildfarelſe *c.*

Aberun'cate, *v.* oprykke med Roden, udrydde.

Abet', *v.* tilſkynde, opbidſe, opmuntre, hjælpe.

—ment, *s.* Tilſtyndelſe, Opmuntring *c.* Abet'ter, Abet'tor, *s.* Tilſtynder, Anſtifter, Medſkyldig *c.*

Abey'ance, *s.* T. Venten paa Hjemfald *c.* (til den efter en Anden beſtemte Ejer).

Ab'gregate, *v.* † affondre fra Hjorden, Abgregátion, *s.* Affondring fra Hjorden *c.*

Abhor', *v.* affky. —rence, —rency, *s.* Affky, Vederſtyggelighed *c.* —rent, *a.* affkyende, fyldt med Affky; uforenelig (med, to).

Abide, *v.* blive, tove; bo; holde ſig (til), blive (ved noget, by); oppebie; udſtaa, udholde, taale. Abſder, *s.* En ſom bliver ofv.; † Beboer *c.* Abſding, *a.* vedvarende; *s.* Vedvaren, Varighed *c.*

Abien'tine, *a.* Fyrre-, af Fyrretræ.

Abil'ity, *s.* Evne; Formue; Dueligbed, Dygtighed *c.*; *pl.* Sjælsevner.

Abintes'tate, *s.* Inteſtat-Arving *c.* (Arving efter En, ſom ikke har gjort Teſtament).

Ab'ject, *a.* forkaſtet, forloren, ſlet, nedrig, foragtelig; *s.* forloren Perſon, Elendig *c.*, foragteligt Menneſke *n.* —ly, *ad.* nedrig, foragtelig. —ness, *s.* Nedrighed, Lavhed *c.*

Abject', *v.* forkaſte, bortkaſte, bortſtøde. —edness, *s.* Nedrighed, Foragtelighed; Fornedrelſe *c.* —ion, *s.* Nedrighed, Fejghed; Ydmygelſe, Fornedrelſe *c.*

Abjúdicated, *pt.* fradømt ved Retten.

Ab'jugate, *v.* løſe fra Aaget.

Abjurátion, *s.* Afſværgelſe *c.*; T. † edelig Forſikring om at ville gaa i Landflygtighed *c.* Abjúre, *v.* afſværge, tilbagekalde ved Ed; undſige; † gøre Ed paa at ville forlade Landet (hvilket var Forbrydere tilladt, der havde ſøgt et helligt Friſted).

Ablac'tate, *v.* afvænne (fra Brystet); T. ablaktere (pode uden at afſkære Kviſten fra Moderſtammen). Ablactátion, *s.* Afvænnen *s.*; T. Ablaktation, Affugning *c.*

Ablaqueátion, *s.* † Omgravning og Blottelſe af et Træes Rødder *c.*

Ablátion, *s.* Borttagelſe *c.*

Ab'lative, *a.* borttagende; *s.* T. Ablativ *c.*

A'ble, *a.* —bly, *ad.* ſom formaar, i Stand (til); formuende; duelig, dygtig; *v.* † ſætte i Stand til; borge for. —bodied, *a.* ſtærk, haandfaſt. —ness, *s.* Kraft, Dygtighed, Evne *c.*

Ab'legate, *v.* affende (med Befaling). Ablegátion, *s.* Affendelſe *c.*

Ab'lepsy, *s.* Blindhed; Uagtſomhed, Forblindelſe *c.*

Ab'ligate, *v.* løſe op, løſe fra. Abligátion, *s.* Løsning *c.*

Abliguri"tion, *s.* Forødelſe, Ødſelhed *c.*

Ab'locate, *v.* † udleje, bortforpagte.

Ablúde, *v.* † ikke paaſe, være ulige.

Ab'luent, *a.* aftoende, renſende; afførende. Ablútion, *s.* Afvaſkning, Renſelſe; Udvaſkning *c.*; Skyllevand *n.*

Ab'negate, *v.* negte, fornegte. Abnegátion, *s.* Fornegtelſe *c.* Ab'negator, *s.* Fornegter *c.*

Abnodátion, *s.* T. Afhugning af Kviſte og Knaſter *c.*

Ab'normity, *s.* Uregelmæsighed; Vanſkabthed, Abnormitet *c.* *Abnor'mous,* *a.* uregelmæsig; vanſkabt.

Abóard, *a.* ombord.

Abóard, *v. vid.* Abord.

Abóde, *s.* Opholdsſted *a.*, Bolig *c.*; Opbold *n.*

Abóde, *v.* † forudſige, varsle. Abódement, Abóding, *s.* Varſel *n.*, Anelſe *c.*

Ab'olete, *a.* † forældet.

Abol'ish, *v.* afſkaffe, ophæve, tilintetgøre. —able *a.* ſom kan tilintetgøres. —er, *s.* Afſkaffer, Tilintetgører *c.* —ment, *s.* Afſkaffelſe, Ophævelſe *c.* Aboli"tion, *s.* Afſkaffelſe, Ophævelſe *c.* Aboli"tionist, *s.* En ſom kæmper for Afſkaffelſen (f. Ex. af Slavehandelen).

Abom'inable, *a.* —bly, *ad.* afſkyelig, vederſtyggelig. —ness, *s.* Afſkyelighed *c.* Abom'inate, *v.* afſky, hade. Abomináton, *s.* Affky, Vederſtyggelighed; Afſkyelighed *c.*

Abórd, *v.* † nærme ſig til, tiltale.

Abori"ginal, *a.* oprindelig. Abori"gines, *s. pl.* (et Lands) oprindelige Beboere, første Indbyggere *pl.*

Aborse'ment, *s.* † Misfødſel, for tidlig Fødſel *c.*

Abort', *v.* † føde for tidlig, abortere; *s.* † Misfødſel *c.* Abor'tion, *s.* Misfødſel, Fødſel i Utide *c.*; utidig Foſter *n.* Abor'tive, *s.* utidig, umoden; mislykket *s.* utidigt el. for tidlig født Foſter *n.* —ly, *ad.* utidig umodent. —ness, *s.* Misfødſel *c.*; *fig.* ubeſdigt Udfald *n.* Abort'ment, *s.* † utidigt Foſter *c.*

Abound', *v.* have Overflødighed (af, in); være i ſtor Mængde.

About', *prp.* & *ad.* omkring; angaaende, om; hos ved; omtrent; i Begreb med, i Færd med; all —, over alt; to bring —, fuldbringe, bringe iſtand, fætte igjennem; to go — a thing, tage fat paa, begynde paa et Ting; to come —, forandre ſig.

Above', *prp.* & *ad.* ovenover, ovenfor; ovenpaa over, mere end; ophøjet over; for ſtolt til; the powers —, de himmelſke Magter *pl.*; — all, fremfor alt — ground, endnu i Live; — deck, — board, fikker uden Falſkhed, aabenlyſt.

Abracadab'ra, *s.* Abrakadabra (en Tryllеformel).

Abráde, *v.* afſkrabe, afgnide. Abrásion, *s.* Afſkrabning, Afgnidning *c.*

A'braham (el. A'bram) men, *s. pl.* forhen i England omvandrende Bedragere, der forſtillte ſig affindige.

Abráid, *v.* † opvække.

Ab'ramm, *s.* rødt Ler, Engelſkrødt *n.*

Abreast', *ad.* ved Siden af hverandre.

Abrenunciátion, *s.* Afſigelſe *c.*

Abrep'tion, *s.* Bortføreſe *c.*

Abreuvoir', (fr.) *s.* Vandingsſted *n.*; Sammenføjning *c.* (mellem Murſten).

Abrick', *s.* T. Svovel *n.*

Ab'ricot, *s. vid.* Apricot.

Abridge', *v.* forkorte, afkorte, ſammendrage. —r, *s.* En, ſom forkortrr; Forfatter af Udtog *c.* —ment, *s.* Forkortning *c.*; Udtog, kort Indbegreb *n.*

Abróach, *v.* † at ſtikke an (et Fad el. Anker); *as* ſtukket an; to set —, ſtikke an; *fig.* udbrede.

Abroad', *ad.* (oa udt. *aw*) ude, ude af Huſet; uden lands; omkring, overalt; to set —, udgive, bekjendt gøre; it is all —, man taler allevegne derom.

Ab'rogate, *v.* ophæve, afskaffe; *a.* afskaffet. Ab-rogation, *s.* Ophævelse, Afskaffelse *c.*

Abroad', *ad.* i Rugning; to sit —, at ruge.

Abrook', *v.* † taale, lide.

Abrupt', *a.* —ly, *ad.* afbrudt; pludselig; ujævn; *s.* Afgrund *c.*; *v.* † afbryde, forstyrre. —ion, *s.* Afbrydelse *c.* —ness, *s.* Afbrudthed; Overilelse *c.*

Ab'scess, *s.* Svulst, Byld *c.*

Abscind', *v.* afskære. Ab'sciss, Abscis'sa, *s.* Afsnit *n.*; T. Abscisse *c.* Abscis'sion, *s.* Afskærelse *c.*; *fig.* Ophævelse *c.*

Abscond', *v.* skjule sig, stjæle sig bort. —er, *s.* En som skjuler sig.

Ab'sence, *s.* Fraværelse *c.*; *fig.* Uagtsomhed *c.* Ab'sent, *a.* fraværende; adspredt, uagtsom. Absent', *v.* fjerne, holde borte. Absentáneous, *a.* fraværende. Absentée, *s.* Fraværende *c.* Absentéeism, *s.* Vane at være fraværende *c.* Absent'er, *s.* Fraværende *c.* Absent'ment, *s.* Fraværelse *c.*

Absin'thian, *a.* malurtagtig. Absin'thiated, *a.* fyldt med Malurt; forbittret. Absin'thium, *s.* Malurt *c.* (*rid.* Wormwood).

Abist', *v.* afstaa (fra), aflade.

Ab'solute, *a.* fri, uindskrænket, egenmægtig, ubetinget, ren, fuldkommen. —ly, *ad.* aldeles, ubetinget, uindskrænket; i og for sig selv. —ness, *s.* uindskrænket Magt, højeste Magt, Fuldkommenhed *c.* Absolútion, *s.* Frikjendelse; Syndernes Forladelse, Aflad *c.* Ab'solutism, *s.* Nødvendighedslære *c.* Absol'utory, *a.* frikjendende, forladende; — sentence, Frikjendelses-Dom *c.*

Absolv'atory, *a.* indeholdende Frikjendelse, Frikjendelses-. Absolve', *v.* løse fra, frikjende; fritage; forlade, tilgive; † fuldende. Absolv'er, *s.* En som frikjender ofv.

Ab'sonant, Ab'sonous, *a.* skurrende, uharmonisk; urimelig, smagløs, ufornuftig.

Absorb', *v.* indsuge, sluge; —ed in thought, i dybe Tanker. —ent, *a.* indsugende. Absorpt', *a.* indsuget; fordybet (i Tanker). Absorp'tion, *s.* Indsugning *c.* Absorp'tive, *a.* Indsugnings-, indsugende.

Abstain, *v.* afholde sig. Abstémious, *a.*, —ly, *ad.* afholden, maadeholden. Abstémiousness, *s.* Afholdenhed *c.* Absten'tion, *s.* Afholdelse *c.*, Forbud *n.*

Absterge', **Absterse'**, *v.* afviske, aftørre, rense. Abster'gent, *a.* rensende, afførende; *s.* Afførings-middel *n.* Abster'sion, *s.* Afføring, Rensning *c.* Abster'sive, *a.* rensende, afførende; *s.* Renselses-middel *n.*

Ab'stinence, Ab'stinency, *s.* Afholdenhed *c.*; day of —, Fastedag *c.* Ab'stinent, *a.* — ly, *ad.* afholden.

Abstort'ed, *a.* † afvunden.

Abstract', *v.* afdrage, fraskille, adskille; bringe i Udtog; T. bestillere; abstrahere (Begreber); *a.* abstrakt. —ed, *a.* —edly, *ad.* adskilt, afdraget; abstrakt, luttret, forfinet, dunkel, dyb, uforstaaelig; adspredt, uopmærksom. —edness, *s.* Abstrakthed *c.* —ion, *s.* Adskillelse; Abstraktion; Adspredthed, Distraktion; Ringeagt for verdslige Ting *c.* —ive, *a.* —ively, *ad.* afdragende, adskillende. —ness, *s.* Abstrakthed, Adskillelse; Finhed, Spidsfindighed *c.* Ab'stract, *a.* abstraheret, adskilt; *s.* abstrakt Begreb; Udtog *n.*

Abstrict'ed, *a.* løst, ubunden. Abstringe', *v.* løse.

Abstruse, *a.* —ly, *ad.* skjult, dunkel, uforstaaelig. —ness, Abstrúsity, *s.* Dunkelhed, Utydelighed, Uforstaaelighed *c.*

Absume, *v.* fortære gradvis.

Absurd', *a.* —ly, *ad.* urimelig, taabelig. —ity, *s.* Urimelighed, Taabelighed *c.* —ness, *s.* Urimelighed *c.*

Abun'dance, *s.* Overflødighed, Mængde, Fylde *c.* Abun'dant, *a.* —ly, *ad.* overflødig, rigelig, mere end nok.

Abúsage, *s.* † Misbrug, Beskæmmelse, Krænkelse *c.*

Abúse, *v* misbruge; bedrage; behandle med Raahed, skjelde ud; *s.* Misbrug; Forførelse; slet Vane; Forhaanelse *c.*, Skjeldsord *pl.* Abúser, *s.* Forfører; Bedrager; Mæreskænder; raa Dadler *c.* Abúsive, *a.* —ly, *ad.* misbrugende; bedragerisk; skjendende, bebrejdende. Abúsiveness, *s.* Skjendelsyge *c.*

Abut', *v.* (upon) støde paa el. til, grænde til. —ment, *s.* Ende, Grændse, Tilgrændsning; Sammenføjning ved Enden *c.* —tal, *s.* T. Grændse *c.*, Mærke, Grændseskjel *n.*

Abyss', **Abysm'**, *s.* Afgrund *c.*, Svælg *n.* Abysmal, *a.* grundløs, bundløs.

Acácia, *s.* Akacie *c.*, *acacia*; arabisk Gummi *c.* (af Planten *mimosa nilotica*).

Académial, *a.* akademisk, som hører til et Akademi. Académian, *s.* Medlem af et Akademi *n.* Academ'ic, *a.* (—al, *a.*) akademisk; *s.* Akademiker, Student; akademisk Filosof. Platonikere *c.* Academi'cian, *s.* Medlem af et Akademi *n.* Acad'omist, *s.* Akademiker *c.* Acad'emy, *s.* Akademi *n.*; Højskole; platonisk Skole *c.*

Acanáceous, *a.* tornet. Acan'tha, *s.* Torn *c.* (paa Pl.). Acan'thus, *s.* Bjørneklo *c.*, *acanthus* (Pl.); Løvværk *n.*

Acataleo'tic, *s.* fuldstændigt Vers *n.*

Acatalep'sy, *s.* Ubegribelighed *c.*

Acau'lous, *a.* uden Stængel.

Accéde, *v.* komme til, tiltræde, indlade sig; samtykke.

Accel'erate, *v.* fremskynde, drive paa, forøge Farten af. Accelerátion, *s.* Fremskynden; tiltagende Hurtighed *c.* Accel'erative, *a.* fremskyndende.

Accend', *v.* antænde. —ible, *a.* antændelig, fængbar. Accen'sion, *s.* Antændelse *c.*

Ac'cent, *s.* Akcent *c.*, Tonetegn *n.*; Udtale; Betoning *c.*; Udtryk *n.*, Lyd, Tale *c.* Accent', *v.* akcentuere, betone. Accen'tor, *s.* En som synger første Stemme (i en Koncert). Accen'tuate, *v.* sætte Tonetegn, akcentuere. Accen'tual, *a.* rhythmisk. Accentuátion, *s.* det at sætte Tonetegn, Akcentuation *c.*

Accept', *v.* modtage; antage; T. akceptere. —abil'ity, *s.* Antagelighed *c.* (et Forslags ofv.). —able, *a.* —ably, *ad.* antagelig, behagelig. —ableness, *s.* Antagelighed *c.* —ance, *s.* Modtagelse, Antagelse *c.*, Bifald *n.* T. Akcept; akcepteret Veksel *c.* Acceptátion, *s.* Modtagelse, Optagelse, Antagelse, antaget Betyd-

ning, Mening *c.* (et Ords). Accept'er, *s.* Antager; Akceptant *c.* Acceptilátion, *s.* T. Akceptilation *c.* (Bevis for en ikke modtaget Betaling). Accep'tion, *s.* Optagelse, antaget Betydning *c.*

Access' (undertiden Ac'cess), *s.* Tilgang, Adgang *c.*; Anfald *o.* (af en Sygdom); Tiltagen *c.*

Ac'cessariness, Ac'cessoriness, *s.* Delagtighed, Deltagelse (i en Forbrydelse) *c.*

Ac'cessary, *a.* —ily, *ad.* delagtig, medskyldig (*vid.* Accessory).

Acces'sible, *a.* tilgængelig; omgængelig, vennesæl, mild.

Acces'sion, *s.* Tilkomst, Nærmelse; Tiltrædelse, Tilvæxt, Forøgelse; Tronbestigelse *c.*

Ac'cessory, *a.* —ily, *ad.* som kommer til (Hovedsagen), underordnet, Bi-; delagtig, medskyldig; *s.* Deltager, Medskyldig *c.*; that is but —, det er kun en Bisag el. Biting.

Ac'cidence, *s.* Donat, lille Grammatik *c.*, Begyndelsesgrunde *pl.*

Ac'cident, *s.* Tilfælde; Tilstød, Uheld *n.*, ulykkelig Hændelse; Tilfældighed *c.*; *pl.* T. Egenskaber *pl.*; by —, tilfældigvis. Accident'al, *a.* tilfældig; uvæsentlig; *s.* uvæsentlig Egenskab *c.* Accident'ally, *ad.* tilfældigvis, af en Hændelse. Accident'alness, *s.* Tilfældighed *c.*

Accip'ient, *s.* Modtager, Akceptant *c.*

Accite, *v.* indkalde (*aid.* Cite, *v.*).

Acclaim, *v.* tilraabe, give Bifald. Acclaim †, Acclamátion, *s.* Tilraab, Bifaldsraab, Glædeskrig, Fryderaab *n.* Acclam'atory, *a.* tilraabende, Bifalds-.

Acclív'ity, *s.* Hævning, Stejlhed opad *c.* Acclívous, *a.* sig hævende, skraanende opad.

Accloy', *v.* † overlæsse, overfylde, overmætte.

Accoil', *v.* *vid.* Coil *v.*

Accol', *v.* † tage om Halsen, omfavne.

Accolade', *s.* (fr.) Omfavnelse *c.* (hvorved Kongerne forhen udvalgte En til Ridder), Ridderslag *n.*

Ac'colent, *s.* En som bor nær ved, Nabo, Grændsebeboer *c.*

Accom'modable, *a.* passende, anvendelig. —ness, *s.* Passelighed, Anvendelighed *c.* Accom'modate, *v.* gøre passende, afpasse; lempe, jævne, bilægge; forsyne; passe, svare til. Accom'modate, *a.* —ly, *ad.* overensstemmende, passende. Accom'modateness, *s.* Passelighed, Fejelighed *c.* Accommodátion, *s.* Tilpasning, Overensstemmelse; Bilæggelse; bekvem Indretning, Bekvemmelighed *c.*; —ladder, S. T. Faldrebstrappe *c.* Accom'modator, *s.* Anordner, Styrer *c.*

Accom'panier, *s.* Ledsager; Selskabsbroder *c.*; T. Medspiller, Akkompagnist *c.* Accom'paniment, *s.* Ledsagelse *c.*; Akkompagnement *n.* Accom'pany, *v.* ledsage, følge; gøre Selskab med; akkompagnere.

Accom'plice, *s.* Deltager, Medskyldig *c.*

Accom'plish, *v.* fuldbyrde, udføre, opfylde; uddanne; smykke; vinde, opnaa. —ed, *a.* dannet, talentfuld; fuldendt. —able, *a.* til at opfylde. —er, *s.* Fuldender *c.* —ment, *s.* Fuldbyrdelse, Opfyldelse; Uddannelse; Forskonnelse *c.*; *pl.* Talenter, Kund-

Haber pl.

Accompt', —able, —ant, *vid.* Account.

Accord', *s.* Samklang, Akkord; Overens Enighed *c.*; Forlig; Tykke *n.*; with one — mig; of his own —, af egen Drift, af sig selv. *v.* stemme; forlige, forsone; stemme overen overens; tilstaa, indvillige i. —able, *a.* ov mende. —ance, —ancy, *s.* Overensste —ant, *a.* —ly, *ad.* overensstemmende. —e per; Tilhænger *c.* Accord'ing to, *prp.* eft — as, ligesom, efterhaanden. Accord'ingly, *ac* stemmende dermed, derefter. Accord'ion, *s. n.* (Trækharmonika med Bælg og Tafter).

Accor'porate, *v.* indlemme.

Accost', *v.* træde hen til; tiltale. —ab gængelig, venlig. —ed, *a.* T. tætsluttet.

Account', *s.* Beregning, Regning *c.*; Re Efterretning; Fortælling; Aarsag, Grun dering *c.*; Hensyn *n.*; to settle —s, afslutte to cast up an —, gøre en Regning; to keep føre Regning; to give —, aflægge Regnskab to —, bringe Fordel, svare Regning; upon derfor, af den Grund · on — of, paa Grun medelst; upon no —, paa ingen Maade; u Mænd af Anseelse, ansete Mænd. Accou regne, regne; gøre Afregning; holde for, m of, agte, vurdere; to — for, gøre Regnskab to, anvise (til Ens Brug). Account'able, lig; —ness, *s.* Ansvarlighed *c.*, Ansvar *n.* ant, *a.* ansvarlig; *s.* Regnemester, Regnskab

Accom'ple, *v.* parre, forbinde.

Accou'rage, *v.* † opmuntre.

Accourt, *v.* *vid.* Court.

Accoütre, *v.* smykke, udstaffere; udrus dere. —ment, *s.* Udrustning, Mundering Pynt *c.*

Accoy', *v.* † berolige (*vid.* Coy).

Accred'it, *v.* fæste Tro til; bringe i Anseel dit. —ed, *a.* ansect, betroet.

Accres'cent, *a.* tiltagende, voxende Accrétion, *s.* Tilvæxt, Forøgelse *c.* Accréti tagende, voxende.

Accroach, *v.* trække til sig (af Andres), ti —ment, *s.* Bemægtigelse *c.*; Indgreb *n.*

Accrue, *v.* voxe, tiltage; tilkomme; opst Accrúment, *s.* Tilvæxt, Tiltagen *c.*

Accubátion, *s.* Liggen til Bords *c.* Ac ligge til Bords. —ent, *a.* liggende, lænen som er til Bords.

Accúmulate, *v.* sammenbynge, opbynge, hobe; tiltage; *a.* opbynget. Accumulátion mendyngen; Dynge *c.* Accúmulative, *a.* sammenbyngende, opbynget; i Dynger, Accúmulator, *s.* Opbynger, Formerer *c.*

Ac'curacy, *s.* Nøjagtighed, Omhygge Ac'curate, *a.* —ly, *ad.* nøjagtig, omhyggelig *s.* Nøjagtighed, Punktlighed *c.*

Accurse', *v.* forbande. Accur'sed, *a.* ugudelig, ond.

Accúsable, *a.* dadelværdig, straffværdig. *s.* Anklager *c.* Accusátion, *s.* Bestyldning,

Accúsative, *a.* —ly, *ad.* bebrende, anklagende; T. Akkusativ, Gjenstandsform *c.* **Accúsatory,** *a.* anklagende; — libel, Klageskrift *n.* **Accúse,** *v.* anklage, bestylde; bebrde, misbillige. **Accúser,** *s.* Anklager, Klager *c.*

Accús'tom, *v.* vænne; † pleje. —able, *a.* —ly, *ad.* sædvanlig. —ance, *s.* Sædvane, Vedtægt *c.* —ary, *a.* —arily, *ad.* sædvanlig, brugelig. —ed, *a.* vant til; sædvanlig, hyppig.

Ace, *s.* Es *n.* (paa Kort el. Tærninger); *fig.* Ubetydelighed *c.*, det Ringeste; within an —, paa et Haar nær, næsten; not an —, ikke det mindste.

Aceph'alous, *a.* T. hovedløs.

Acerb', *a.* sur, bitter, skarp; streng. —ate, *v.* gøre sur, bitter, skarp. —ity, *s.* sur Smag; Strenghed, Barskhed *c.*

Acer'vate, *v.* opbynge. **Acervátion,** *s.* Opbyngen *c.* **Acer'vous,** **Acer'vose,** *a.* opbynget, fuld af Bunker.

Aces'cency, *s.* Surhed, Skarphed *c.* **Aces'cent,** *a.* syrlig. **A"cetate,** *s.* eddikesurt Salt *n.* **Acet'ic,** *a.* eddikesur; — acid, Eddikesyre *o.* **A"cetose,** *a.* fuld af Syre, sur, skarp. **Acetos'ity,** *s.* Syrlighed *c.* **Acétous,** *a.* sur.

Ache, Ach (ubt. *ake*), *s.* Værk, Smerte, Pine *c.*; *v.* værke, smerte, gøre ondt.

Achiévable, *a.* gørlig, iværksættelig. **Achiévance,** *s.* Udførelse *c.* **Achiéve,** *v.* udføre, fuldende; opnaa, erhverve. —ment, *s.* Udførelse, Fuldendelse; Bedrift *c.*; Baabenmærke *n.* —r, *s.* Fuldender, Fuldbringer; En som erhverver.

A'chor (ch ubt. *k*), *s.* Melkeskorpe, Arpe *c.*

Achromat'ic (ch ubt. *k*), *a.* farveløs, achromatisk.

Acic'ular, *a.* —ly, *ad.* naaleformig.

A"cid, *a.* sur, skarp; *s.* Syre *c.*; nitrous —, Salpetersyrling *c.*; vitriolic —, Vitriolsyre; aereal —, Luftsyre; fluor —, Flusspatsyre *c.* **Acid'ity,** **A"cidness,** *s.* Syre, Skarphed *c.* **Acid'ulæ,** *s. pl.* Surbrønde *pl.* **Acid'ulate,** *v.* gøre syrlig, syre. **Acid'ulous,** *a.* syrlig.

Acina"ciform, *a.* T. sabeldannet.

A"cinose, A"cinous, *a.* T. kornet (om Bær).

Acknów, *v.* † kjende; erkjende.

Acknowl'edge, *v.* erkjende; bekjende; tilstaa; være erkjendtlig. —ment, *s.* Erkjendelse; Bekjendelse; Erkjendtlighed *c.* **Acknowl'edging,** *a.* erkjendtlig.

Ac'me, *s.* Spids, Top *c.*; afgørende Punkt *n.*; Krisis *c.*

Acol'ethist, Ac'olyte, *s.* Kirkebetjent, Akolyth (i den katholske Kirke).

Ac'onite, *s.* Ulve-Gifthætte *c.*, *aconitum*; *fig.* Gift *c.*

Acop', *ad.* † paa Toppen, højt oppe.

A'corn, *s.* Agern *n.*; S. T. Flojknap *c.* —ed, *a.* fedet med Agern.

Acos'my, *s.* T. Magerhed, Blegbed *c.*

Acous'tic, *a.* akustisk. **Acou'stics,** *s. pl.* Lære om Lyden, Akustik *c.*; Hørerørskaber, Lægemidler for Hørelsen *pl.*

Acquáint, *v.* gøre bekjendt, *unterrette*; *to — him with it,* unterrette ham derom. **Acquáintance,** *s.* Bekjendtskab, Kjendskab *n.*; Kundskab; Bekjendt *c.*; upon what —? af hvad Grund? med hvad Ret? a man of general —, en Mand af udbredt Bekjendtskab. **Acquáinted,** *a.* bekjendt; fortrolig.

Acquest', *s.* † Erhverv *n.*, Erhvervelse *c.*

Acquiesce' (—esce ubt. —*ess*), *v.* være tilfreds, el. lade sig nøje (med, in); indvilge, samtykke. **Acquies'cence, Acquies'cency,** *s.* Indvilgelse, Tilfredshed; Underkastelse, Hengivelse *c.* **Acquies'cent,** *a.* som rolig finder sig (i noget).

Acquirable, *a.* som kan erhverves, opnaaelig.

Acquíre, *v.* erhverve, erhverve sig, forskaffe sig, opnaae. —ment, *s.* Erhvervelse, *c.*; erhvervet Egenskab, Dygtighed *c.*; *pl.* Talenter, Kundskaber *pl.* **Acquírer,** *s.* Erhverver *c.* **Acquísry,** *s.* † Erhvervelse *c.* **Ac'quisite,** *a.* erhvervet, opnaaet. **Acquisi'tion,** *s.* Erhvervelse, Tilegnelse; Vinding *c.* **Acquis'itive,** *a.* erhvervet. **Acquist'** *vid.* Acquest.

Acquit', *v.* løslade, befri; frikende; frigjøre (sig for en Pligts Fordring); betale (en Gjeld); to — one's self, opfylde sin Pligt; udføre, udrette, skille sig ved (af); befri sig for, slippe sig for (from). —ment, *s.* Befrielse, Løsladelse *c.* —tal, *s.* Frikjendelse *c.* —tance, *s.* Frikjendelse; Kvittering; *v.* frikjende.

Acráze, † *vid.* Craze.

A'crasy, *s.* T. Umaadelighed, Uafholdenhed, *c.*

A'cre, *s.* Acre *c.* (et Jordmaal; 15 acres er lig 11 Tønder Land). A'cred, *a.* besiddende Agre.

Ac'rid, *a.* skarp, bidende, bitter (af Smag). **Acrimónious,** *a.* —ly, *ad.* skarp, ædende, ætsende; *fig.* bidende, bitter. —ness, *s.* Skarphed, Bitterhed *c.* **Ac'rimony** *s.* Skarphed; Bitterhed, Strenghed *c.* **Ac'ritude, Ac'rity,** *s.* Skarphed, skarp Smag; Bitterhed *c.*

Acroamat'ic, —al, *a.* hemmelig, indviet, esoterisk. **Acroamat'ics,** *s. pl.* filosofiske Forelæsninger for Indviede *pl.*

Acron'ycal, *a.* T. akronisk (som staar op naar Solen gaar ned, og omvendt).

Ac'rospire, *s.* Frøspire *c.* —d, *a.* spirende, med Frøspirer.

Across', *ad.* korsvis, over Kors, paa tværs; *fig.* imod, ubelvig; *prp.* tværs over, over.

Acros'tic, *s.* Navnedigt, Akrostichon *n.* (et Digt, hvis Begyndelsesbogstaver udgjøre en Persons Navn). —ally, *ad.* som et Akrostichon.

Act, *v.* drive, lede; udføre, spille; handle; virke; to — a play, opføre et Skuespil; to — a part, spille en Rolle; —ing partner, aktiv Interessent *c.*

Act, *s.* Handlen, Gjøren, Virken; Handling, Gjerning; Virkelighed *c.*; Optrin *n.*, Akt; Beslutning, Akt; Disputats; Forhandling *c.*; *pl.* Apostlernes Gjerninger; in the very —, paa frist Gjerning; — of Parliament, Parlamentsakt *c.*; — of oblivion, Amnesti *c.*; — of settlement, Tronfølgeakt *c.*; — of a student in divinity, theologisk Inauguraldisputats *c.*

Ac'tion, *s.* Handling; Virkning; Fegtning, Trøfning *c.*; Slag *n.*; Gestikulation; Proces, Klage *c.*; Aktie *c.*; to bring (enter, lay) an — against one, lægge Sag an imod En; —taking, trættekær, —threat'ener, En, som

Addition, *s.* Tilføining *c.*, Forøgelse *c.*; T. Addition *c.*; Tilnavn *n.* —*al*, *a.* forøget, tilsat; forøgende. —*ally*, *ad.* ved Tilføining, som Tilgift. —*ary*, som kan tilføjes. **Additory**, *a.* foregende; bekræftende.

Addle, *a.* tom, hul ufrugtbar. —*egg*, *s.* Vind*æg*. —*headed*, *-pated*, —*brained*, *-um*, *vindig*, *flosket*, *-plot*, Spil Forfatter *c.* **Addle**, *v.* tom; blive ufrugtbar el. forfærdet; *s.* Vinsten *c.*

Addooem, *v.* † tilvommte, tilkjende.

Adder-wed, *s.* T. med Roggen mod beerand (Hvalbeen)

Address, *v.* henvende; rette (til); tiltale; bedrive bevidt, † tiltvinge, tilrade; *s.* Henvendelse *c.*; Maade *c.*; Adfærd *c.*; Veien *m.*; Færdighed, Behændighed, Fuldkommenhed, Indsmigrelse, Forestilling; Adresse. **Addressable**, *a.* som kan henvendes; to whom one's ... may be made, henvendende sig til. **Addressed**, *a.* ... **Addresser**, *s.* ... **Addressing**, *s.* ...

Adduce, *v.* ... **Adducible**, *a.* ... **Adduction**, *s.* ... **Adductive**, *a.* ... **Adductor**, *s.* ... **Adduct**, *s.* ... **Adeem**, *v.* ... **Adeemer**, *s.* ... **Adeeming**, *s.* ... **Adelphous**, *a.* ... **Adenography**, *s.* ... **Adenology**, *s.* ... **Adenous**, *a.* ... **Adept**, *a.* ... **Adeptness**, *s.* ... **Adequacy**, *s.* ... **Adequate**, *a.* ... **Adequateness**, *s.* ... **Adequation**, *s.* ... **Adequative**, *a.* ... **Adequatively**, *ad.* ... **Adequatory**, *a.* ... **Adhere**, *v.* ... **Adherence**, *s.* ... **Adherency**, *s.* ... **Adherent**, *a.* ... **Adherently**, *ad.* ... **Adhering**, *s.* ... **Adhesion**, *s.* ... **Adhesive**, *a.* ... **Adhesively**, *ad.* ... **Adhesiveness**, *s.* ... **Adhibition**, *s.* ... **Adhortation**, *s.* ... **Adhortatory**, *a.* ... **Adiaphorism**, *s.* ... **Adiaphorist**, *s.* ... **Adiaphorous**, *a.* neutral. **Adiaphory**, *s.* ... **Adiathermancy**, *s.* ... **Adiathermanous**, *a.* ... **Adiathermic**, *a.* ... **Adieu**, *ad.* ... **Adipic**, *a.* ... **Adipocere**, *s.* ... **Adipocerous**, *a.* ... **Adipose**, *a.* ... **Adiposity**, *s.* ... **Adipous**, *a.* ... **Adit**, *s.* ... **Adjacency**, *s.* ... **Adjacent**, *a.* ... **Adjacently**, *ad.* ... **Adjectival**, *a.* ... **Adjectively**, *ad.* ... **Adjectiveness**, *s.* ... **Adjoin**, *v.* ... **Adjoining**, *a.* ... **Adjoint**, *a.* ... **Adjourn**, *v.* ... **Adjournment**, *s.* ... **Adjudge**, *v.* ... **Adjudgment**, *s.* ... **Adjudicate**, *v.* ... **Adjudication**, *s.* ... **Adjudicative**, *a.* ... **Adjudicator**, *s.* ... **Adjudicatory**, *a.* ... **Adjudicature**, *s.* ... **Adjunct**, *a.* ... **Adjunction**, *s.* ... **Adjunctive**, *a.* ... **Adjunctively**, *ad.* ... **Adjunctly**, *ad.* ... **Adjuration**, *s.* ... **Adjuratory**, *a.* ... **Adjure**, *v.* ... **Adjurer**, *s.* ... **Adjust**, *v.* ... **Adjustable**, *a.* ... **Adjustage**, *s.* ... **Adjuster**, *s.* ... **Adjustment**, *s.* ... **Adjutage**, *s.* ... **Adjutancy**, *s.* ... **Adjutant**, *s.* ... **Adjutant-bird**, *s.* ... **Adjutant-general**, *s.* ... **Adjutantship**, *s.* ... **Adjutor**, *s.* ... **Adjutorious**, *a.* ... **Adjutrix**, *s.* ... **Adjuvant**, *a.* ... **Admeasure**, *v.* ... **Admeasurement**, *s.* ... **Administer**, *v.* ... **Administrable**, *a.* ... **Administrant**, *s.* ... **Administrate**, *v.* ... **Administration**, *s.* ... **Administrative**, *a.* ... **Administratively**, *ad.* ... **Administrator**, *s.* ... **Administratorship**, *s.* ... **Administratress**, *s.* ... **Administratrix**, *s.* ... **Admirable**, *a.* ... **Admirableness**, *s.* ... **Admirably**, *ad.* ... **Admiral**, *s.* ... **Admiralship**, *s.* ... **Admiralty**, *s.* ... **Admiration**, *s.* ... **Admirative**, *a.* ... **Admiratively**, *ad.* ... **Admirer**, *s.* ... **Admiring**, *a.* ... **Admiringly**, *ad.* ... **Admissible**, *a.* ... **Admissibility**, *s.* ... **Admissibleness**, *s.* ... **Admissibly**, *ad.* ... **Admission**, *s.* ... **Admissive**, *a.* ... **Admissory**, *a.* ... **Admit**, *v.* ... **Admittable**, *a.* ... **Admittance**, *s.* ... **Admittatur**, *s.* ... **Admitter**, *s.* ... **Admitting**, *s.* ... **Admittible**, *a.* ... **Admix**, *v.* ... **Admixtion**, *s.* ... **Admixture**, *s.* ... **Admonish**, *v.* ... **Admonisher**, *s.* ... **Admonishment**, *s.* ... **Admonition**, *s.* ... **Admonitive**, *a.* ... **Admonitively**, *ad.* ... **Admonitor**, *s.* ... **Admonitorial**, *a.* ... **Admonitorily**, *ad.* ... **Admonitory**, *a.* ... **Adnascent**, *a.* ... **Adnate**, *a.* ... **Adnation**, *s.* ... **Adnominal**, *a.* ... **Adnominally**, *ad.* ... **Adnoun**, *s.* ... **Adnumerate**, *v.* ... **Adnumeration**, *s.* ... **Adobe**, *s.* ... **Adolescence**, *s.* ... **Adolescency**, *s.* ... **Adolescent**, *a.* ... **Adonic**, *a.* ... **Adonize**, *v.* ... **Adopt**, *v.* ... **Adoptable**, *a.* ... **Adoptedly**, *ad.* ... **Adoptedness**, *s.* ... **Adoptee**, *s.* ... **Adopter**, *s.* ... **Adoption**, *s.* ... **Adoptional**, *a.* ... **Adoptionism**, *s.* ... **Adoptionist**, *s.* ... **Adoptive**, *a.* ... **Adoptively**, *ad.* ... **Adoptiveness**, *s.* ... **Adorable**, *a.* ... **Adorableness**, *s.* ... **Adorably**, *ad.* ... **Adoration**, *s.* ... **Adoratory**, *a.* ... **Adore**, *v.* ... **Adorer**, *s.* ... **Adoring**, *a.* ... **Adoringly**, *ad.* ... **Adorn**, *v.* ... **Adornable**, *a.* ... **Adornedly**, *ad.* ... **Adornedness**, *s.* ... **Adorner**, *s.* ... **Adorning**, *s.* ... **Adornment**, *s.* ... **Adosculation**, *s.* ... **Adown**, *ad.* ... **Adrad**, *a.* ... **Adrenal**, *a.* ... **Adrenalin**, *s.* ... **Adrenalized**, *a.* ... **Adrenine**, *s.* ... **Adrift**, *ad.* ... **Adroit**, *a.* ... **Adroitly**, *ad.* ... **Adroitness**, *s.* ... **Adscititious**, *a.* ... **Adscititiously**, *ad.* ... **Adscript**, *a.* ... **Adscription**, *s.* ... **Adsignify**, *v.* ... **Adsignification**, *s.* ... **Adsignificative**, *a.* ... **Adsignificatively**, *ad.* ... **Adsignificatory**, *a.* ... **Adsorb**, *v.* ... **Adsorption**, *s.* ... **Adsorptive**, *a.* ... **Adsorptively**, *ad.* ... **Adsorptiveness**, *s.* ... **Adstipulate**, *v.* ... **Adstipulation**, *s.* ... **Adstipulator**, *s.* ... **Adstipulatory**, *a.* ... **Adstrict**, *a.* ... **Adstriction**, *s.* ... **Adstrictive**, *a.* ... **Adstrictively**, *ad.* ... **Adstrictiveness**, *s.* ... **Adstringe**, *v.* ... **Adstringency**, *s.* ... **Adstringent**, *a.* ... **Adstringently**, *ad.* ... **Adsum**, *s.* ... **Adterminal**, *a.* ... **Adterminally**, *ad.* ... **Adulate**, *v.* ... **Adulation**, *s.* ... **Adulator**, *s.* ... **Adulatory**, *a.* ... **Adulatress**, *s.* ... **Adulatrix**, *s.* ... **Adult**, *a.* ... **Adulterant**, *a.* ... **Adulterate**, *v.* ... **Adulterately**, *ad.* ... **Adulterateness**, *s.* ... **Adulterator**, *s.* ... **Adulteratory**, *a.* ... **Adulterer**, *s.* ... **Adulteress**, *s.* ... **Adulterine**, *a.* ... **Adulterize**, *v.* ... **Adulterous**, *a.* ... **Adulterously**, *ad.* ... **Adulterousness**, *s.* ... **Adultery**, *s.* ... **Adultness**, *s.* ... **Adumbrant**, *a.* ... **Adumbrate**, *v.* ... **Adumbration**, *s.* ... **Adumbrative**, *a.* ... **Adumbratively**, *ad.* ... **Adumbrator**, *s.* ... **Adumbratory**, *a.* ... **Adunation**, *s.* ... **Aduncate**, *a.* ... **Aduncity**, *s.* ... **Aduncous**, *a.* ... **Aduncously**, *ad.* ... **Aduncousness**, *s.* ... **Adunque**, *a.* ... **Adust**, *a.* ... **Adustion**, *s.* ... **Advance**, *v.* ... **Advancement**, *s.* ... **Advancer**, *s.* ... **Advancing**, *s.* ... **Advantage**, *s.* ... **Advantageable**, *a.* ... **Advantageably**, *ad.* ... **Advantageous**, *a.* ... **Advantageously**, *ad.* ... **Advantageousness**, *s.* ... **Advantager**, *s.* ... **Advantaging**, *s.* ... **Advantageously**, *ad.* ... **Advantageousness**, *s.* ... **Advantager**, *s.* ... **Advantaging**, *s.* ... **Advection**, *s.* ... **Advective**, *a.* ... **Advectively**, *ad.* ... **Advehent**, *a.* ... **Advena**, *s.* ... **Advenant**, *a.* ... **Advene**, *v.* ... **Advenience**, *s.* ... **Advenient**, *a.* ... **Advenitious**, *a.* ... **Advenitiously**, *ad.* ... **Advenitiousness**, *s.* ... **Advent**, *s.* ... **Adventitious**, *a.* ... **Adventitiously**, *ad.* ... **Adventitiousness**, *s.* ... **Adventive**, *a.* ... **Adventively**, *ad.* ... **Adventual**, *a.* ... **Adventure**, *s.* ... **Adventurer**, *s.* ... **Adventuress**, *s.* ... **Adventurous**, *a.* ... **Adventurously**, *ad.* ... **Adventurousness**, *s.* ... **Adventurousness**, *s.* ... **Adverb**, *s.* ... **Adverbial**, *a.* ... **Adverbially**, *ad.* ... **Adverbialize**, *v.* ... **Adverbialized**, *a.* ... **Adverbialization**, *s

Ad'jective, *s.* T. Tillægsord, Adjektiv, *n.* —ly, *ad.* som Adjektiv.

Adjoin', *v.* tilføje, vedføje; forbinde, føje; grændse til, stode til. —ant, *a.* tilgrændsende, tilstødende.

Adjourn, *v.* opsætte, udsætte (til en bestemt Tid). —ment, *s.* Opsættelse, Udsættelse *c.*

Adjudge', **Adjúdicate,** *v.* tildomme, tilkjende; domfelde; domme, erklære. Adjudge'ment, Adjudicátion. *s.* Tilkjendelse *c.*

Ad'jugate, *v.* spænde i Aag sammen.

Ad'jument, *s.* Hjælp, Bistand *c.*

Ad'junct, *a.* umiddelbar forenet, forbunden; *s.* fremmed Tilsætning, *c.* (f. Ex. Vandet i en Svamp); Egenskab *c.* (enten naturlig, el. erhvervet); † Medhjælper *c.* —ly, *ad.* i Forening med. Adjunc'tion, *s.* Tilføjning; Tilsats *c.* Adjunc'tive, *a.* forbindende; *s.* Tilføjning *c.*; —ly, *ad.* tilføjende, forbindende.

Adjurátion, *s.* Besværgelse; Edsformular; Eds-Paalæggelse *c.* Adjúre, *v.* besværge; paalægge Ed; tage i Ed. Adjúrer, *s.* Besværger *c.*; En som paalægger Ed.

Adjust', *v.* berigtige; stille; bringe i Overensstemmelse, bilægge, jævne. —er, *s.* Berigtiger *c.* —ing screw, Stilleskrue *c.* —ment, *s.* Berigtigelse; Stilling, Ordnen; Bilæggelse, Afgørelse *c.*

Adjútage, *s.* T. Opsats *c.* (paa Vandspringrør).

Ad'jutancy, *s.* Adjutantur, en Adjutants Embede *c.* Ad'jutant, *s.* Adjutant *c.*; —general, General-Adjutant *c.*

Adjúte, *v.* † hjælpe, staa bi. Adjútor, *s.* Hjælper *c.* Ad'jutory, *a.* hjælpende, behjælpelig. Adjútrix, *s.* Hjælperinde *c.* Ad'juvant, *a.* behjælpelig nyttig; *s.* Hjælper *c.*; Hjælpemiddel *n.* Ad'juvate, *v.* hjælpe; befordre.

Admeas'urement, Admensurátion, *s.* Tilmaaling; Udstiftning *c.*

Admin'icle, *s.* Hjælp, Understøttelse *c.* Adminic'ular, *a.* behjælpelig.

Admin'ister, *v.* forvalte, bestyre, administrere; forrette; uddele, meddele, række, give (f. Ex. Sakramentet, Lægemidler); haandhæve (Lov og Ret); give Anledning til; to — an oath, foreskrive en Ed; to — to, bidrage til. Admin'istrate, *v.* † give ind, give (som Lægemidler). Administrátion, *s.* Forvaltning; Regjering *c.*, Ministerium *n.*; Uddeling *c.* Admin'istrative, *a.* forvaltende; uddelende. Administrátor, *s.* Bestyrer, T. Administrator *c.* (ikke udnævnt ved Testament); En som forretter Gudstjenesten. —ship, *s.* Administrator-Funktion *c.* Administrátrix, *s.* Bestyrerinde, Forvalterske *c.*

Admirabil'ity, Ad'mirableness, *s.* Beundringsværdighed *c.*, det Beundringsværdige. Ad'mirable, *a.* —bly, *ad.* beundringsværdig, fortræffelig.

Ad'miral, *s.* Admiral *c.*; Admiralskib, *n.*; *fig.* stort Skib *n.* Lord high —, Storadmiralen af England (er øverste Dommer el. Præsident i Admiralitets-Retten, og har Overophynet over den hele kongelige Flaade. Embedet er ofte ledigt i lang Tid, og bestyres da af en Kommission, kaldet: Lords of the admiralty); Vice—, Vice-Admiral *c.*; Rear —, Kontre-Admiral *c.*; **Ad'miralship,** *s.* en Admirals Embede *n.*, el. Værdighed *c.* Ad'miralty, *s.* Admiralitet *n.*

Admirátion, *s.* Beundring; Forundring *c.* Admíre, *v.* beundre; forundre sig. —r, *s.* Beundrer; Tilbeder, Elsker *c.*; Admiringly, *ad.* med Beundring.

Admis'sible, *a.* tilladelig, antagelig, som kan indrømmes.

Admis'sion, *s.* Indladelse; Adgang; Optagelse; Antagelse *c.*

Admit', *v.* tilstede Adgang, indlade; indrømme, antage; tillade, tilstaa; to — one into order, ordinere En til Præst. —table, *a.* tilladelig, antagelig. —tance, *s.* Indladelse, Adgang; Indsættelse; Indrømmelse, Antagelse *c.* —ter, *s.* Indfører, Optager *c.*

Admix', *v.* blande. —tion, —ture, *s.* Blanding *c.*

Admon'ish, *v.* paaminde; formane, advare. —er, *s.* Formaner, Advarer *c.* —ment, *s.* Admoni"tion, *s.* Paamindelse, Formaning, Advarsel *c.* Admoni"tioner, *s.* Formaner, Hovmester *c.* (ironisk). Admon'itive, *a.* paamindende, advarende. Admon'itor, *s.* Advarer, Formaner *c.* Admon'itory, *a.* advarende, formanende.

Admortizátion, *s.* Henlæggelse til uafhændeligt Kirkegods *c.* (jvf. Mortmain).

Admove', *v.* † nærme, bringe nær.

Admurmurátion, *s.* Mumlen hen til, Tilhvisken *c.*

Adnas'cent, *a.* voxende derpaa. Adnáte, *a.* voxet derpaa.

Adnihilate, *vid.* Annihilate.

Ad'noun, *s.* Tillægsord, Adjektiv. *c.*

Ado', *s.* Møje, Besværlighed, Vanskelighed; Larm *c.*, Væsen *n.*, Ophævelser *pl.*

Adoles'cence, Adoles'cency, *s.* Ungdom, Ungdomsalder *c.*

Adóors, *ad.* ved Døren, i Døren.

Adopt', *v.* adoptere, antage i Barns Sted; antage, gøre til sin. —edly, *ad.* ved Antagelse, paataget. —er, *s.* Adopterende, Adoptator *c.* —ion, *s.* Adoption; Antagelse *c.* —ive, *a.* adopterende; adopteret, adoptiv.

Adórable, *a.* —bly, *ad.* tilbedelig, guddommelig. —ness, *s.* Tilbedelighed, Guddommelighed *c.* Adorátion, (Adórement †), *s.* Tilbedelse, *c.* Adóre, *v.* tilbede (ogsaa *fig.* elske højt). Adórer, *s.* Tilbeder *c.*

Adorn', smykke, pryde; forskønne. —er, *s.* En som smykker. —ing, —ment, *s.* Prydelse, *c.*; Smykke, Sirat *n.*

Adown', *ad.* nede, nedenunder; *prp.* ned, ned ad.

Adread', *ad.* i Frygt, bange.

Adrift', *ad.* drivende for Vind og Vejr; *fig.* paa Lykke og Fromme.

Adroit', *a.* —ly, *ad.* svet, behændig, adret. —ness, *s.* Behændighed, Færdighed *c.*

Adry', *a.* tørstig.

Adscíti"tious, *a.* tilføjet, tilsat, laant, antaget.

Adstric'tion, *s.* Sammentrækning, Sammensnerpen *c.*

Adulátion, *s.* Smigreri *n.*, Smigren *c.* Ad'ulator, Smigrer *c.* Ad'ulatory, *a.* smigrende. Ad'ulatress, *s.* Smigrerske *c.*

Adult', *a.* voxen; *s.* en voxen Person, Voxen *c.* —ed, *a.* voxen. —ness, *s.* moden Alder, Modenhed *c.*

Adul'ter, s. [illegible] &c. [illegible] —ate, a. [illegible] —ation, s. [illegible] —ator, s. [illegible] —ess, s. [illegible] —ous, a. [illegible] —ously, ad. [illegible] —ousness, s. [illegible] —y, s. [illegible] —ize, v. [illegible] —ine, a. [illegible] —ly, ad. [illegible] —ness, s. [illegible] —ize, v. [illegible] —ly, ad. [illegible] —ness, s. [illegible] —ly, ad. [illegible] —ness, s. [illegible] —ly, ad. [illegible] —ness, s

Jagttagelse, Aeroskopi c. **Aerostátion**, Lære om Luftens Ligevægt; Luftsejlads c.

Aes'tival, Aes'tivate, Aes'tuary, Aes'tuate, Aether, *vid.* Estival, Estivate, Estuary, Estuate, Ether.

Æthiops, *vid.* Ethiop.

Ætites, *s.* Ørnesten c.

Afar', *ad.* fjernt, langt; langt borte.

Afeard, *a.* † el. × forskrækket, bange.

A'fer, *s.* Sydvestvind c.

Affabil'ity, *s.* Venlighed, Høflighed, Mildhed c. **Af'fable,** *a.* —bly, *ad.* omgængelig, venlig, blid; nedladende. —ness, *s.* Venlighed, Høflighed c.

Affabrous, *a.* kunstig, mesterlig.

Affabulátion, *s.* Moral af en Fabel c.

Affair, *s.* Forretning, Sag, Affære c., Anliggende n.; Kærlighedshandel; Fegtning, Træfning c.

Affam'ish, *v.* udhungre. —ment, *s.* Udhungring c.

Affear, *v.* † forskrække; stadfæste (*vid.* Affere).

Affect', *v.* tragte efter, stræbe efter; virke paa, angribe, røre; have Kær, holde af; fremkunstle, affektere, efterabe; *s.* † Sindsbevægelse, Affekt; Omstændighed c. —átion, *s.* Affektation c., paataget, affekteret Væsen n.; † Hengivenhed, Kærlighed c. —ed, *a.* beladt (med Sygdom x.); angrebet, vørt; stemt, indstet; fiirlig, unaturlig, affekteret. —edly, *ad.* affekteret. —edness, *s.* affekteret Væsen n., Affektation, c. —ing, *a.* —ingly, *ad.* rørende, bevægende. —er, —or, *s* affekteret Person, Efteraber c. **Affec'tion,** *s.* Sympati; sygelig Legemstilstand, Affektion; Sindsbeskaffenhed; Sindsbevægelse; Kærlighed; Tilbøjelighed c. **Affec'tionate,** *a.* —ly, *ad.* ivrig, varm; tilbøjelig; kærlig, hengiven. **Affec'tionateness,** *s.* Tilbøjelighed, Kærlighed, Ømhed c. **Affec'tioned,** *a.* hengiven, bevaagen; † indbildsk, affekteret. **Affec'tive,** *a.* —ly, *ad.* angribende, rørende, smertelig. **Affec'tuous,** *a.* † lidenskabelig, pathetisk, rørende.

Affére, *v.* T. bekræfte, stadfæste; bestemme en Pengebod c. **Afférers,** **Afférors,** *pl.* T. Edsvorne, som bestemme vilkaarlige Pengebøder (for Forbrydelser, hvis Straf ej er bestemt i Loven).

Affiance, *v.* trolove; anbetro; *s.* Tiltro; Tillid til Gud; Troloveise c. —r, *s.* Trolover c.

Affidátion, Af'fidature, *s.* gjensidigt Forlig n.; gjensidig Troskabsed c. **Affidávit** *s.* T. edeligt Vidnesbyrd n.; —men, tilsvorne falske Vidner. **Affied,** *a.* trolovet (*vid.* Affy).

Affiliátion, *s.* Antagelse i Søns Sted c.

Affined, *a.* besvogret, beslægtet. **Affin'ity,** *s.* Svogerskab, Slægtskab n.; Lighed c.

Affirm', *v.* bejae; paastaa; bekræfte, stadfæste; bestyrke. —able, *a.* som kan bekræftes. —ance, *s.* Stadfæstelse; Erklæring c. —ant, *s.* En som bekræfter; T. Vidne n (af Kvæstersetten). —ation, *s.* Bekræftelse; Erklæring; **Paastand** c. —ative, *a.* (—atively, *ad*) bejaende, bekræftende; paastaaelig; T. positiv; *s.* bekræftende Mening c. —er, *s.* En som bejaer, paastaaer, el. bekræfter.

Affix', *v.* vedhefte, vedføje. **Af'fix,** *s.* T. Affixum n. (et Ord el. en Stavelse, tilføjet ved Enden af et Ord). —ion, *s.* Vedhæftning, Tilføjning c.

Affliction, *s.* Paablæsen, Paa-aanden c. **Afflátus,** *s.* Paa-aanden; Inspiration c.

Afflict', *v.* bedrøve; pine, plage. —edness, *s.* Bedrøvelse, Sorg, Kummer c. —er, *s.* En som bedrøver, Plager c. —ion, c. Bedrøvelse; Modgang, Lidelse, Nød c. —ive, *a.* —ively, *ad.* smertelig, sørgelig, pinlig.

Af'fluence, Af'fluency, *s.* Tilstrømmen; Overflødighed; Rigdom c. **Af'fluent,** *a.* —ly, *ad.* tilstrømmende; rigelig, overflodig.

Af'flux, Affluxion, *s.* Tilflyden, Tilstrømmen c., Tillob n.

Afford, *v.* frembringe, afgive, yde, give; forskaffe; bestride, have Raad til, overkomme; være i Stand til at sælge (for en vis Pris).

Affor'est, *v.* T. indhegne (en Skov). —ation, *s.* T. Indhegning af en Skov c.; Anlæg af en Skov n.

Affran'chise, *v.* give fri, gøre fri. —ment, *s.* Frigivelse c.

Affrap', *v.* † slaa; nedslaa.

Affráy, *v.* † forskrække. **Affráy (Affráyment),** *s.* Slagsmaal, Haandmæng n., Tumult c. Casual —, T. tilfældigt Drab ved Selvforsvar n.

Affret', *s.* † heftigt Angreb n.

Affric'tion, *s.* Gniden, Gnidning c.

Affright, *v.* forskrække, sætte i Skræk, gøre bange. **Affright, (Affrightment †)** *s.* Skræk, stor Frygt c. —edly, *ad.* i Skræk, af Skræk. —er, *s.* † En som skrækker, Skræmmer c. —ful, *a.* † skrækkelig, frygtelig.

Affront', *v.* (staa Ansigt mod Ansigt), møde; angribe, antaste, fornærme, beskæmme; *s.* Fornærmelse, Beskæmmelse c. —er, *s.* Fornærmer c. —ive, *a.* fornærmende. —iveness, *s.* det Fornærmende. **Affrontée,** *a.* T. med Hovederne mod hverandre (i Vaaben).

Affuse, *v.* paagyde, paaose. **Affúsion,** *s.* Paagydning *s.*

Affy', *v.* trolove, forlove; forene; † stole (paa, in), sætte Lid (til).

Afield, *ad.* ud i, el. paa Marken.

Afire, *ad.* i Brand.

Aflat', *ad.* fladt, plat, lige med Jorden.

Afloat, *ad.* flot; *fig.* rask, livlig. to set a ship —, gøre et Skib flot.

Afoot', *ad.* til Fods; *fig.* i Gang, i Bevægelse.

Afore, *prp.* & *ad.*. forend; tilforn; foran; —going, foregaaende; —hand, *ad* forud, i Forvejen; *fig.* ovenpaa; —mentioned, forbemeldt, foromtalt; —named, forbenævnt; —said, forhen el. ovenfor sagt, bemeldt; —time, forhen, tilforn.

Afráid, *a.* frygtsom; bange (for, of).

Afresh', *ad.* paa nv, igjen.

Afront', *ad.* lige over for; forfra, fortil.

Aft, *ad.* S. T. agter; agterlig.

After, *prp.* efter; ifølge; *ad.* efter; efterat; bagefter; *a.* S. T. agter; —acceptation, senere antaget Betydning c.; —account, Efterregning c.; —ages, *pl.* Eftertid, Efterverden c.; —birth, Efterbyrd c.; —clap, Efterslæk n.; —cost, senere Udgift c., *fig.* Efterveer *pl.*; —crop, Efterhøst c.; — endeavour, efterfølgende Bestræbelse c.; —enquiry, senere Undersøgelse c.;

—game, Efterſpil *n.* (*Ag.*), Nødmiddel *n.*; —hours, Timer efter (Arbejde); —liver, Efterkommer *c.*; —math, Efterſlæt *n.*; —noon, Eftermiddag *c.*; —pains, Efterveer *pl.*; —part, ſenere el. følgende Del *c.*; —piece, Efterſtykke *n.* (f. Eks. en Farce efter et Sørgeſpil); —proof, ſenere Bevis *n.*; ſenere opdagede Egenſkaber *pl.*; —reckoning, efterfølgende Regnſkab *n.*; —sails, Agterſejl *pl.*; —state, tilkommende Tilſtand *c.*; —taste, Efterſmag *c.*; —thought, for ſildig Betænkning; ſenere Eftertænken *c.*; —times, Eftertid *c.*; —tossing, Søgang *c.* (efter Storm); —wit, for ſildig Betænkning *c.*; —wrath, Nag *n.*

Af'tereye, *v.* † ſe efter, ej tabe af Sigte.

Af'terward, Af'terwards, *ad.* ſiden efter, derefter.

A'ga, *s.* Aga *c.* (Anfører, Chef, i Tyrkiet).

Again', *ad.* (udt. *a-gen'*), igjen, atter; endnu engang; tilbage; desuden; as much —, endnu engang ſaa meget; — and —, den ene Gang efter den anden, atter og atter; to and —, frem og tilbage.

Against', (udt. *a-genst*), *prp.* imod (med Begreb af Modſtand); henimod (en Tid), til; imod (ved, paa); indtil; over —, lige over for.

Ag'alaxy, *s.* T. Mangel paa Melk *c.* (i Bryſterne).

Agápæ, *s.* Kærlighedsmaaltider, Agaper *pl.*

Agápe, *ad.* gabende, med aaben Mund.

Ag'aric, *s.* Blødhat *c.*, *agaricus* (Pl.).

Agast', *a.* forſtrækket, beſtyrtet; forbauſet.

Agáte, *ad.* × i Gang.

Ag'ate, *s.* Agat *c.* Ag'aty, *a.* af Agat; agatagtig.

Agáze, *v.* forbauſe, gøre beſtyrtet.

Age, *s.* Alder, Menneſkealder; moden Alder; høj Alder, Alderdom; Tidsalder, Tid *c.*; Aarhundrede *n.*; full —, Myndighedsalder *c*; non —, Umyndighed *c.*; to be of —, være myndig; to be under —, være umyndig el. mindreaarig. A'ged, *a.* gammel, bedaget. A'gedly, *ad.* ligeſom gamle Folk.

Agen', † *vid.* Again.

A'gency, *s.* Gøren, Virken *c.*; en Agents Embede *n.*, Forretning *c.* Agen'da, *s. pl.* Ting ſom ſkulle udføres (modſat Credenda); *sing.* Agende, kirkelig Formularbog *c.* A'gent, *a.* virkende; *s.* Agent, Fuldmægtig, Forvalter *c.*; virkende Middel *n.*

Aggelátion, *s.* Frygning *c.*

Aggenerátion, *s.* T. Sammenvoren, Forening *c.*

Ag'ger, *s.* T. Vold, Skandſe *c.* —ate, *v.* opbynge; —ose, *a.* fuld af Dynger.

Agglom'erate, *v.* vinde i et Nøgle, vinde ſammen; løbe ſammen, blive ſammendynget. Agglomerátion, *s.* Sammenvikling, Sammendyngning *c.*

Agglútinant, *a.* T. bindende; *s.* Bindingsmiddel *n.* Agglútinate, *v.* ſammenlime. T. binde, forene (Saarlæber), hele. Agglutinátion, *s.* Sammenlimen *c.* Agglútinative, *a.* ſammenlimende. T. bindende, helende, lægende.

Aggráce, *v.* † begunſtige; *s.* Begunſtigelſe, Gunſt *c.*

Aggrandizátion, *s.* Forſtørrelſe, Ophøjelſe *c.* Ag'grandize, *v.* forſtørre, udvide; ophøje. Ag'grandizement, *s.* Forſtørrelſe, Udvidelſe; Ophøjelſe *c.* Ag'grandizer, *s.* En ſom forſtørrer, el. ophøjer.

Aggráte, *v.* † forestere, ſmigre.

Ag'gravate, *v.* gøre tung, betynge, forværre. Aggravátion, *s.* Betyngelſe, Forværrelſe, Forøgelſe *c.* (af en Forbrydelſe).

Ag'gregate, *a.* —ly, *ad.* ſamlet, ſammendynget; *s* Aggregat, Indbegreb *n.*, Maſſe *c.* Ag'gregate, *v.* ſamle; ſammendynge. Aggregátion, *s.* Samling; Sammendyngen *c.* Ag'gregative, *a.* ſamlet, kollektiv. Ag'gregator, *s.* Samler *c.*

Aggress', *v.* angribe, anfalde, antaſte, fornærme. Aggres'sion, *s.* Angreb *n.* Aggress'ive, *a.* anfaldende, antaſtende. Aggres'sor, *s.* Angriber *c.*

Aggriévance, *s.* Bedrøvelſe, Fornærmelſe, Uret; Beſværing *c.* Aggriéve, *v.* bedrøve, ærgre, forurette; ſørge, klage.

Aggroup, *v.* gruppere, ſammenſtille.

Aghast', *a.* beſtyrtet, forfærdet; forbauſet.

A"gile, *a.* hurtig, behændig, vever. —ness, Agil'ity, *s.* Hurtighed, Behændighed *c.*

A"gio, *s.* Opgjeld *c.*, Agio *n.*

Agist', *v.* lade græsſe i de kongelige Skove (fremmed Kvæg, mod en ugentlig Afgift); ſove ved Hjorden. —ment, —age, *s.* Græsning mod Afgift; Afgift for Græsning *c.*; Jordvold, Dæmning *c.* —or, *s.* Opſynsmand over Græsningen i Skoven *c.*

A"gitable, *a.* bevægelig.

A"gitate, *v.* bevæge hid og did, ryſte; opvække, forurolige; forhandle, underſøge. Agitátion, *s.* Bevægelſe, Ryſtelſe *c.*; Bevægelſe (i Sindet), Uro; Underſøgelſe, Forhandling *c.* A"gitator, *s.* Ophidſer, Oprører, Agitator *c.*; bevægende Redſkab *n.*, Driver *c.*; † Beſtyrer *c.*

Ag'let, *s.* Dop *c.* (i Form af en Figur); T. Stevpung (i Blomſter) *c.*

Ag'minal, *a.* hørende til en Trop. el. en Hob.

Ag'nail, *s.* Neglebyld, Svulſt under Neglen *c.*

Ag'nate, *a.* beſlægtet paa fædrene Side. Agnat'ic, *a.* angaaende Slægtſkabet paa fædrene Side. Agnátion, *s.* Nedſtammen i lige Linie paa fædrene Side *c.*; Slægtſkab *n.* (mellem Ting).

Agni"tion, *s.* Erkjendelſe *c.* **Agnize,** *v.* erkjende, tilſtaa; vedkjendes.

Agnom'inate, *v.* benævne, kalde. Agnominátion, *s.* et Ords Hentydning paa et andet (formedelſt Lighed en), Alluſion *c.*; Sammenſtilling af enslydende Ord *c.*; Binavn *n.*

Ag'nus-cas'tus, *s.* Kydſkhedstræ *n.*, *vitex agnus castus.*

Ago' († **Agone'**), *ad.* ſiden, forhen, før; a while —, for en Tid ſiden; long —, for længe ſiden; not long —, for kort Tid (lidt) ſiden.

Agog', *ad.* lyſten; to set —, gøre lyſten, vække.

Agóing, *ad.* i Gang, i Bevægelſe.

Ag'on, *s.* † Kampleg *c.* Ag'onism, *s.* Vedderſtrid *c.* Ag'onist, Ag'onistes, *s.* Vedderkæmper *c.* Agonis'tic, —al, *a.* angaaende Vedderkamp, med Hensyn til Vedderkamp. Ag'onize, *v.* pines, lide Smerte (legemlig el. aandelig), lide Kval; pine. Ag'onothete, *s.* Kampdommer *c.* Agonothet'ic, *a.* ſom tilkjender Prisen ved Kampe. Ag'ony, *s.* Dødskamp; Sjæleangeſt, Kval; Pine, Smerte *c.*

Agood', *ad.* † for Alvor.

Agrâce, *vid.* Aggrace.

Agrârian, *a.* som hører til Udskiftning af Jorde, agrarisk.

Agrease, *v.* tilsmudse, fordærve (*vid.* Grease, el. Agrize).

Agreat, *ad.* i det Hele.

Agree, *v.* stemme overens; passe; bekomme vel; anstaa; blive enig, enes; indgaa, indvillige; medvirke; bidrage; forsone. —abil'ity, *s.* Overensstemmelse *c.* —able, *a.* overensstemmende, passende; behagelig. —ableness, *s.* Overensstemmelse, Lighed; Behagelighed, Ynde *c.* —ably, *ad.* i Overensstemmelse; passende, behagelig. —d, *a.* afgjort; *i.* rigtig! vel! top! —ing, *a.* enig; *s.* Overensstemmelse, Enighed *c.* —ingly, *ad.* passende. —ingness, *s.* Overensstemmelse, Passelighed *c.* —ment, *s.* Overensstemmelse, Lighed; Overenskomst; Kontrakt *c.*; Forlig *n.* —ment-maker, Underhandler, Voldgiftsmand *c.*

Agres'tic, Agres'tical, *a.* landlig; plump, grov.

Agricolâtion, *s.* Agerdyrkning *c.* Ag'ricultor, *s.* Landmand, Agerdyrker *c.* Agricul'tural, *a.* angaaende Agerdyrkning. Ag'riculture, *s.* Jordbrug *n.*, Agerdyrkning *c.* Agricul'turism, *s.* Landekonomi *c.* Agricul'turist, *s.* Landekonom, Landmand *c.* (videnskabelig).

Ag'rimony, *s.* Agermaane *c.*, *agrimonia*, (Pl.).

Ag'riot, *s.* surt Kirsebær, Weichselkirsebær *n.*

Agrize, *v.* † fortrække (ved hæsligt Udseende); gyse.

Aground', *ad.* paa Grund, strandet; *fig.* standset, hindret.

A'gue, *s.* Koldfeber *c.*; —fit, Feberanfald *n.*, Febergysen, Paroxysme *c.*; —powder, Feberpulver *n.*; —proof, i Stand til at modstaa Feberen; —tree, *vid.* Sassafras. A'gued, *a.* som har Koldfeber; gysende, rystende.

Agner'ry, *v.* vænne til Krigen, hærde.

Agnise, *v.* † smykke, klæde.

A'guish, *a.* feberagtig. —ness, *s.* Feberagtighed *c.* (jf. Ague).

Ah, (udt. som langt dansk **a**) *i.* ah! ha! ak! au! Aha'! (udt. som paa Dansk) *i.* aha! ha! ha!

Ahead', *ad.* hastig, hovedkuls, over Hals og Hoved; forved, forude, forud.

Aheight, *ad.* opad. Ahigh, *ad.* i Vejret, op.

Ahâld, *ad.* † S. T. tæt til Vinden.

Ahey', *i.* S. T. Hej! Holla!

Ahull', *ad.* S. T. (ligge) bi for Takkel og Tov.

Aid, *v.* hjælpe, staa bi; *s.* Hjælp, Bistand *c.*; Hjælper *c.* T. Pengebidrag *n.*; —de-camp', (fr., udt. *aide-de-cong*), Adjutant *c.* (en Generals); —major, Regiments-Adjutant *c.* —ance, *s.* † Hjælp, Understøttelse *c.* —ant, *a.* behjælpelig; hjælpsom. —er, *s.* Hjælper; Tilhænger *c.* —less, *a.* hjælpeløs.

Ai'gret, *vid.* Egret.

Ai'gulet, *s.* Dop (paa en Ldse); Guldbop *c.*

Ail, *s.* Smerte, Upasselighed *c.*; *v.* smerte; være upasselig, fejle (noget); what ails you? hvad fejler Dig? —ment, *s.* Upasselighed, Svaghed *c.* —ing, *a.* sygelig, skrantende.

Aim, *v.* sigte (efter, el. til, at); tragte; stræbe; formode; *s.* Retning *c.*; Sigte; Maal *n.*, Hensigt *c.*, Øjemed *n.*; Gisning *c.*; to take —, at sigte. —er, *s.* En som sigter. —less, *a.* uden Øjemed el. Maal, hensynsløs.

Air, *s.* Luft; Sang, Arie, Vise; Mine *c.*, Udseende; affekteret Væsen; Skin *n.*; T. Gang *c.* (om Hefte); a noble —, et ædelt Udseende; —balloon, Luftballon *c.*; —bladder, Svømmeblære *c.* (hos Fisk); castles in the —, Luftkasteller *pl.*; —born, født i Luften, fantastisk; —built, bygget i Luften; —drawn, † tegnet i Luften; —gun, Vindbøsse *c.*; —hole, Lufthul *n.*; —jacket, Svømmetøje *c.*; —level, et Slags Vaterpas *n.*; —poise, Luftvægt *c.*; —pump, Luftpumpe *c.*; —shaft, T. Luftskakt *c.*; —tight, lufttæt; —threads, Spindelvæve i Luften *pl.*; —vessel, Luftrør *n.* (i Planter). Air, *v.* lufte, udlufte; forfriske i Luften; afdampe, tørre (ved Ilden), to — a horse, røre en Hest, ride ud med en Hest. —er, *s.* En som lufter, tørrer osv. —iness, *s.* det Luftige; *fig.* Letsindighed *c.* —ing, *s.* Vederkvægelse i frisk Luft *c.*; —less, *a.* lustløs, mugen. —ling, *s.* vildt, letsindigt Menneske *n.* —y, *a.* —ily, *ad.* luftig; høj; lystig; letsindig; —y notions, *pl.* Luftkasteller *pl.*

Aisle, Alle, (udt. *ile*) *s.* Gang *c.* (i en Kirke).

Ait, *s.* lille Ø *c.* (i en Flod).

A-jar', *ad.* paa Klem, halv aaben.

A"jutage, *s.* Opfats *c.* (til et Springvand).

Ake, *vid.* Ache.

Akin', *a.* beslægtet.

Al'abaster, *s.* Alabast *c.*; *a.* af Alabast.

Alack', *i.* ak! O ve! —'a-day, *i.* Gud hjælpe! ak!

Alacrious, *a.* †, —ly, *ad.* livlig; fro, glad, med Glæde. —ness, *s.* † Munterhed, Livlighed *c.* Alac'rity, *s.* Livlighed, Munterhed *c.*

Alamode, *ad.* (fr.) paa Moden, moderne; *s.* et Slags fort tyndt Taft *n.*

Aland', *ad.* i Land, paa Land.

Alarm', *s.* Larm, Alarm *c.*; Oprør *n*; Skræk, Angest; Uro, Bekymring; Vækker *c.* (i et Ur); —bell, Stormklokke *c.*; —drum, Alarmtromme *c.*; —post, T. Alarmplads *c.*; —watch, Ur med Vækker *c.* Alarm', *v.* kalde til Vaaben; forurolige, forskrække. —ing, *a.* —ingly, *ad.* foruroligende, skrækkelig. —ist, *s.* Urostifter, Alarmblæser *c.*

Alar'um, *s.* (*vid.* Alarm); Stormklokke *c.*

Alas', *i.* ak! O ve! desværre! — the day! — the while! O Ulykkes-Dag! O Ulykkes-Tid!

Alâte, *ad.* † nyslig.

Alb, *s.* Mæsseserk, Albe *c.* (katholsk).

Al'batross, *s.* Albatros *c.*, *diomedea* (kaldes ogsaa: Man-of-war bird).

Albéit, Al'be, (udt. *all-bé-it, all'be*) *ad.* endskønt, uagtet.

Albes'cent, *a.* blivende hvid el. hvidagtig.

Albificâtion, *s.* † Hvidgøren *c.*

Albino, *s.* hvid Neger, Albino *c.*

Al'bion, *s.* Albion, (England; efter dets hvide Kridt-Kyster).

Albugin'ious, *a.* hvidagtig, som Æggehvide.

Aaaaaa, s. [illegible] [illegible]

Aabaa, s. [illegible]

Aabaaaaa, s. [illegible]

Aabaaaaaa, s. [illegible]

Aabaaaaaaaa, s. [illegible]

Aabaaaaaaaaaaaa, s. [illegible]

**Aabaaaaaaaaaaa

Alker'mes, *s.* Alkermeskonfekt *c.*

Al'koran, *s.* Alkoran, Koranen (Mahomedanernes Bibel).

All, *a.* al, hele; alle; *ad.* ganske, helt, aldeles; *s.* Hele, Alt *n.* —alone, ganske alene; it is — one, det kommer ud paa et; not at —, aldeles ikke, slet ikke; — the better, desto bedre; at —, ganske, overhovedet; — but, næsten, hartad; — over, overalt; over hele (Byen, Landet ꝛc.); — in —, et og alt; by — means, nødvendig, endelig, det koste hvad det vil; — along, hele Tiden igjennem; — of a sudden, ganske uventet; for good and —, ganske og aldeles; for bestandig; to go on — four, gaa paa alle fire; 'tis not — a case, det er ikke ganske det samme; to — intents and purposes, fuldkommen; — a-mort, ude af Fatning, bedøvet. I Sammensætninger forekommer all meget ofte. —bearing, altbærende, altfrembringende; —fools-day, første April; —fours, Firkort; —hail! til Lykke og Velsignelse! *v.* at hilse; —hal'low, —saints, Allehelgensdag (1 Novbr.); —hal'lown, —hal'low-tide, Allehelgens-Tid; —heal, en Art Sideritis (Pl.); —knowing, alvidende; —seed, Melde (Pl.); —souls-day, Alle Sjæles-Fest (2 Novbr.); —spice, Allehaande *n.* (af Krydder-Myrten, *myrtus pimenta*); —wise, alvis.

Allay, (**Alegge** †), *v.* lægge, bringe til Ro, dæmpe, svække, formilde; mildne, lindre; T. † legere, blande (*vid.* Alloy, *v.* & *s.*); *s.* Lindring *c.*; † Blanding *c.* —er, *s.* En el. Noget, som kan dæmpe osv., Lindringsmiddel *n.* —ment, *s.* dæmpende el. lindrende Middel *n.*

Allect', *v.* † tillokke. —ation, *s.* Tillokkelse *c.* —ive, *a.* tillokkende, forførisk; *s.* Tillokkelse *c.*

Allege', *v.* anføre, erklære, paastaa. —able, *a.* anvendelig. —er, *s.* En som anfører, paastaar. —ment, *s.* Anførelse, Paastand *c.*; det anførte Sted *n.*; Undskyldning *c.*, Forsvar *n.*

Allegation, *s. vid.* Alledgement.

Allegiance, *s.* Underfaatters Pligt mod Regjeringen, Troskab, Lydighed *c.*; oath of —, Troskabs-Ed *c.* Allégiant, *a.* † tro, lydig, *vid.* Loyal.

Allegor'ic, —al, *a.* —ally, *ad.* allegorisk, billedlig. —alness, *s.* det Allegoriske. Al'legorist, *s.* Allegorist *c.* Al'legorize, *v.* forklare allegorisk, sindbilledlig; tale billedlig, allegorisere. Al'legory, *s.* Allegori *c.*, Sindbillede *n.*

Allégro, *ad.* T. munter, lystig, allegro; *s.* T. Allegro *c.*

Alleluia, *s.* Halelujа *n.*

Allemande', **Al'main**, *s.* Allemande, et Slags Bals *c.*

Alléviate, *v.* lette, formilde, lindre. Alleviátion, *s.* Lettelse, Formildelse. Lindring *c.* Alléviative, *a.* formildende; *s.* Lindringsmiddel *n.*

Al'ley, *s.* Gang, Allee *c.* (i en Have); Strøde *n.*; Gyde *c.*; turn-again—, Strøde uden Gjennemgang *n.*

Alliance, *s.* Forbund *n.*; Forbindelse *c.* (Ægtefab); Slægtskab, Svogerskab *n.* Allíant, *s.* † Bundsforvandt, Allieret *c.*

Alli'ciency, *s.* Tiltrækningskraft *c.* Alli'cient, *s.* det Tiltrækkende.

Allies, *s. pl.* Allierede *pl.* (*vid.* Ally).

Al'ligate, *v.* sammenbinde, knytte, forene. Alligátion, *s.* Forbindelse; T. Alligations-Regel *c.*

Al'ligator, *s.* Alligator, Kajman *c.* (amerikansk Krokodille), *alligator.*

Al'ligature, *s.* Baand, Bindingsmiddel *n.*

Alli'sion, *s.* † Sammenstød *n.* (*vid.* Collision).

Alliterátion, *s.* Alliteration *c.* (flere Ord med samme Begyndelsesbogstav, f. Ex. Behemeth biggest born).

Allocátion, *s.* Tilsætning *c.*; T. Allokation *c.* (Indførelse af en Regning); Anvisning *c* (fra Skatkammeret).

Allocútion, *s.* Tiltale *c.*

Allódial, *a.* lensfri, uafhængig. Allódium, *s.* Odelsgods, Allodial-Gods, frit Arvegods *n.* (frit for Lenspligt).

Allonge', *s.* T. Udfald, Stød *n.* (i Fegtekunsten); en lang Line (hvori en Hest løber); *v. vid.* Longe.

Alloo', *i.* Hallo! (*vid.* Halloo).

Al'loquy, *s.* Tiltale; Samtale *c.*

Allot', *v.* tildele ved Lod; uddele; tilstaa, skjenke, bevilge. —ment, (—tery †) *s.* Tildeling ved Lod; Del; Lod, Tilskikkelse *c.*

Allow', *v.* give Lov, tillade; indrømme; tilstaa, give; billige; slaa af, gøre Afdrag. —able, *a.* tilladelig; rigtig, retmæssig. —ableness, *s.* Tilladelighed; Retmæssighed *c.* —bly, *ad.* med Fordring paa Tilladelighed. —ance, *s.* Tilladelse; Indrømmelse; Tilstaaelse; Fribed for Tvang; Overbærelse *c.*; hvad der tilstaas til Underhold; Ration, Portion; Løn *c.*; Afdrag *n.*; † godt Navn og Rygte *n.*; to give — for, *fig.* overse, bære over med. Allow'ance, *v.* sætte paa Ration.

Alloy', *s.* T. Alligation, Legering, Tilsætning *c.* (af et ringere Metal til et ædlere; ogsaa det tilsatte ringere Metal); *v.* alligere, legere, blande. —age, *s.* Legering, Blanding *c.*

Allubes'cency, *s.* Billighed; Tilfredshed *c.*

Allúde, *v.* sigte til, hentyde, alludere.

Alluminor, *s.* En som maler med Vandfarve, Illuminerer *c.* (af Kobbere osv.).

Allúre, *v.* lokke, tillokke, tilskynde; *s.* † Lokkemad *c.* (*vid.* Lure). —ment, *s.* Tillokkelse, Fristelse *c.* —er, *s.* Frister, Forfører *c.* Allúring, *a.* —ly, *ad.* tillokkende, fristende, forførisk. Allúringness, *s.* det Tillokkende, forførisk Væsen *n.*

Allúsion, *s.* Tilsigten, Hentydning, Allusion *c.* Allúsive, *a.* hentydende, tilsigtende; —ly, *ad.* paa en hentydende Maade. —ness, *s.* det Hentydende.

Allúvia, *s. pl* smaa Der opfyldte ved en Strøm. Allúvial, *a.* opfyldt, frembragt ved Opfyldning, alluvial. Allúvion, Allúvium, *s.* Paafyldyllen, Opfyldning *c.*; opfyldt Land el. Jordlag *n.*

Ally', *v.* forbinde, forene; gøre beslægtet; *s.* Ven; Paarørende; Allieret, Forbundsstat *c.*

Almacan'tar, *s.* Højdecirkel *c.*

Almágra, *s.* mørkerød Okker *c.*

Al'ma máter, *s.* Alma mater (hulde Moder, d: Universitetet i Forhold til den som har studeret ved det).

Al'manac, *s.* Almanak, Kalender *c.*

Al'mandine, *s.* Almandin *c.* (violblaa Ædelsten).

Almightiness, (al udt. *awl*), *s.* Almagt *c.* **Al-mighty,** *a.* almægtig; *s.* Almægtige *c.*

Al'mond, (al udt. *a"*), *s* Mandel *c.*; *pl.* Halskirtler *pl*; —milk, Mandelmælk *c.*; —oil, Mandelolie *c.*; —powder, Mandelklid *n.*; —tree, Mandeltræ *n.*, *amygdalus.*

Al'moner, *s.* Almosenier, Almisse-Uddeler *c.* (geistlig, en Fyrstes). Al'monry, Alm'ry, *s.* Almosenierens Bolig *c.*, det Sted, hvor Almissen uddeles.

Al'most, (al udt. *awl*) *ad.* næsten, hartad.

Alms, *s.* Almisse *c.* —basket, Almisse-Kurv *c.*; —deed, Almisse-Gjerning, mild Gave *c.*; —house, Fattighus *n.*; —man, Almisselem, Fattiglem *n.*; —people, Fattiglemmer *pl.*

Al'nage, *s.* Alenmaal *n.* (Maaling med Alen, *vid.* Ell). Al'nager, Al'nagar, Al'neger, *s.*, forhen: en Embedsmand, som efterså og stæmplede Klæde.

Al'night, (al udt. *awl*), *s.* et Slags Natlys *n.* (som bestod af en tyk Vorkage med en Væge i Midten).

Al'oe, *s.* Aloe *c.*, *aloë* (Pl.); *pl.* Aloe. Aloe-Extrakt *c.* —t'ical, *a.* —t'ic, *a.* beredt af Aloe.

Aloft', *ad.* højt, i Vejret; S. T. til Vejrs; *prp.* højt over.

Al'ogy, *s.* Ufornuft; Urimelighed *c.*

Alone, *a.* & *ad.* alene; ene; let me —, lad mig være; let me — for that, lad mig sørge for det. —**ly,** *ad.* † alene. —ness, *s.* † Enhed (Guds).

Along', *ad.* efter Længden, udstrakt; langs, lags med, hen ad; affted, fort, frem; all —, hele Vejen, Tiden, helt igjennem; — with, i Selskab med, —side, *ad.* S. T. Side om Side, langs Siden, Alongst', *ad.* langs med.

Aloof', *ad.* i Afstand, fjernt borte; fjernet.

Aloud', *ad.* lydelig, højt.

Alów, *ad.* lavt, nede.

Alp, *s.* et Bjerg; (*vid.* Alpine etc.).

Al'pha, *s.* Alfa *n.* (*fig.* Begyndelse *c.*, det Fø[illegible]rste).

Al'phabet, *s.* Alfabet *n.*, Bogstavrække *c.*; [illegible] after Alfabetet. —'ic, —'ical, *a.* —'ically, *a.* —'arian, *s.* En som lærer ABC.

I'pine, *a.* som hører til Alperne, alpinsk.

Alper *pl.*

Iread'y, (al udt. *awl*) *ad.* allerede.

Gummi *c.*; **sal —**, **Salmiak** *c.* **Ammonfacal**, *a.* ammoniakalsk, som ligner Ammoniak.

Ammuni"tion, *s.* Krigsforraad *n.*; Munition *c.* —bread, Kommisbrød *n.*

Am'ner, *vid.* Almoner.

Am'nesty, *s.* Amnesti *c.* (almindelig Tilgivelse).

Am'nion, Am'nios, *s.* T. Fosterhinde *c.*

Amobéan, *a.* afvexlende (om Vers, el. Sang).

Amómum, *s.* Kardemomme *c.*

Among', **Amongst'**, *prp.* iblandt, blandt, imellem.

Am'orist, Amoróso, *s.* Elsker *c.*

Am'orous, *a.* —ly, *ad.* forlibt, forelsket; som let bliver forlibt; Elskovs-. —ness, *s.* Forlibthed, forlibt Natur *c.*

Amor'phous, *a.* uformelig, formløs. **Amor'phy**, *s.* † Formløshed *c.*

Amort', *a.* mismodig, nedslaaet, fortabt.

Amortizátion, Amor'tizement, *s.* T. Jords Afstaaelse til en Kommune el. Stiftelse *c.*; en Kommunes el. Stiftelses Ret til at købe sig Jorde *c.* Amor'tize, *v.* afhænde el. overlade (Jordejendom til en Kommune; jvf. Mortmain).

Amount', *s.* Beløb *n.* (af en Regning), Sum *c.*; *v.* beløbe sig, stige; to — to, beløbe sig til; *fig.* udgøre, gaa ud paa; bevirke.

Amour', *s.* (fr.), Kærlighedsforstaaelse, Elskovshandel *c.*

Amove', *v.* († bortfjerne); T. afsætte (fra et Embede).

Amphib'ia, *s. pl.* Amfibier *pl.* Amphib'ious, *a.* som lever baade paa Land og i Vand, amfibisk. —ness, *s.* amfibisk Natur *c.* Amphib'ium, *s.* Amfibie *c.*

Amphibolo"gical, *a.* (—ly, *ad.* †) tvetydig, tvivlsom. Amphibol'ogy, *s.* Tvetydighed, dobbelt Mening *c.* (frembragt ved Ordstillingen). Amphib'olous, *a.* † tvetydig, uvis. Amphib'oly, *s.* tvetydig Tale *c.*

Am'phibrach, Amphib'rachys, *s.* Amfibrak *s.* (en Versefod: ⏑ — ⏑).

Amphisbæna, *s.* Ormegle, Amfisbæne *c.*, *amphisbæna* (en lille giftløs Slange).

Amphis'cii (Amphis'cians), *s. pl.* toskyggede Folk, *pl.* (i det hede Jordstrøg. Een Aarstid er Skyggen mod Nord, en anden mod Syd).

Amphithéatre, *s.* Amfiteater *n.* Amphitheat'rical, *a.* amfiteatralsk.

Am'ple, *a.* vid, stor; fuldstændig, udførlig; rigelig; uindskrænket; prægtig. —ness, *s.* Vidde, Storhed; Pragt; Udførlighed, Fuldstændighed; Rigelighed, Rundhed *c.* Am'pliate, *v.* † udvide, forstørre. Ampliátion, *s.* † Udvidelse; Forstørrelse *c.* Ampli'ficate, *v.* † udvide forøge (*vid.* Amplify). Amplificátion, *s.* Udvidelse; Vidtløftighed; overdreven Fremstilling. Overdrivelse *c.* Am'plifier, *s.* Udvider, vidtløftig Forfatter *c.* Am'plify, *v.* udvide; overdrive, forøge, [illegible] være vidtløftig; gøre udførlig; [illegible]

Am'plitude, *s.* Vidde, Storhed *c.* T. Amplitude; Solens el. [illegible] *ad.* rigelig

Am'ulet, *s.* Amulet *c.* (Tryllebindsel el. dæmonisk, mod Trolddom, Sygdom o. s. v.).

Amúse, *v.* more, underholde; opholde (med Løfter); holde i Uro el. Forventning. —ment, *s.* Underholdning, Morskab, Fornøjelse *c.* —er, *s.* En som morer; En som opholder med tomme Løfter. **Amúsing**, Amúsive *a.* underholdende, morsom.

Amyg'dalate, *a.* lavet af Mandler; *s.* Mandelmælk *c.* Amyg'daline, *a.* mandelagtig.

An, *art. vid.* A.

An, *conj.* (hos gamle Forfattere), om, dersom, hvis; — if, dersom, saafremt.

A'na, *ad.* T. lige meget af hver, ana (paa Recepter).

Anabap'tism, Anabap'tistry, *s.* Gjendøbernes Lære *c.* Anabap'tist, *s.* Gjendøber, Anabaptist *c.* Anabaptis'tical, *a.* anabaptistisk. Anabap'tize, *v.* gjendøbe.

Anacamp'tic, *a.* tilbagekastende, tilbagelydende; tilbagekastet. —s, *pl.* T. Katoptrik, Spejllære *s.*

Anacathar'tic, *a.* T. rensende ved Brækning; *s.* Brækmiddel *n.*

Anach'oret, Anach'orite, (ch udt. *k*), *s.* Eneboer, Eremit *c.* **Anachoret'ical**, *a.* Eremit-, ensom.

Anach'ronism, (ch udt. *k*), *s.* fejl Tidsregning, Anachronisme *c.* Anachronis'tic, *a.* anachronistisk.

Anaclas'tics, *s. pl.* Dioptrik *c.*

Anacreon'tic, *a.* anakreontisk; *s.* anakreontisk Digt *n.* el. Sang *c.* (om Vin og Kærlighed; efter Digteren Anakreon).

Anadiplósis, *s.* T. Anadiplosis *c.* (Gjentagelse af de Ord, hvormed den foregaaende Strofe el. Sætning endte).

Anagog'ical, *a.* —ly, *ad.* T. anagogisk, opløftende, høj, aandig (Bibelfortolkning).

An'agram, *s.* T. Bogstavomsætning *c.*, Anagram *n.* —'matist, *s.* En som gør Anagrammer. —'matize, *v.* gøre Anagrammer.

A'nal, *a.* under Halen.

An'alects, *s. pl.* Samling, udvalgte Brudstykker, Analekter *pl.*

Analep'tic, *a.* kvægende, styrkende; *s.* styrkende Middel *n.*

Anal'ogal, *a.* analog, lignende.

Analo"gical, *a.* —ly, *ad.* analogisk, lignende. —ness, *s.* det Analogiske. Anal'ogism, *s.* analogisk Slutning, Analogisme *c.* Anal'ogize, *v.* forklare analogisk el. efter Analogien. Anal'ogous, *a.* analog. Anal'ogy, *s.* Lighed, Analogi *c.*

Anal'ysis, *s.* Opløsning, Analyse *c.* **An'alyst**, *s.* Analytiker, Undersøger *c.* Analyt'ic, Analyt'ical, *a.* opløsende, analytisk. **Analyt'ics**, *s. pl.* analytisk Methode, Analytik *c.* **An'alyze**, *v.* analysere, opløse. An'alyzer, *s.* Analyserende *c.*; Opløsningsmiddel *n.*

Anamor'phosis, *s.* Anamorfose, Forvandling *c.*

Ananas, *s.* Ananas *c.*, *bromelia ananas.*

An'apæst, *s.* Anapæst *c.* (en Versefod: ⏑ ⏑ —).

Anaph'ora, *s.* T. Anafer, Gjentagelse *c.*

Anaplerot'ic, *a.* T. udfyldende, kødfyldende, anaplerotisk Lægemiddel *n.*

[illegible] *s.* Fredsforstyrrer, **Anark** *c.* [illegible] *a.* uden Regjering, forvirret,

An'archy, *s.* Anarki *m.*, Lovløshed, For-
. **An'archist**, *s.* Fredsforstyrrer, Anarkist *c.*
r'ea, *s.* T. Vatersot over hele Legemet, Hud-
c. **Anasar'cous**, *a.* vatersottig.
omat'ic, *a.* T. aabnende, som hæver For-
.
omósis, *s.* T. Indmunding *c.*; Aarernes
nsted *n.*
trophe, *s.* T. Ordomsætning, Anastrofe *c.*
'ema, *s.* Ban, Kirkens Ban; Banlysning *c.*
nat'ical, *a.* —ly, *ad.* angaaende Ban. **Anath'-**
, *v.* banlyse, sætte i Kirkens Ban. **Anath'-**
r, *s.* Banlysende *c.*
f'erous, *a.* † frembringende Ynder.
ocism, *s.* Aagren med Renters Renter *c.*
m'ical, *a.* —ly, *ad.* anatomisk. **Anat'omist**,
om *c.* **Anat'omize**, *v.* anatomere, sønder-
Anat'omy, *s.* Anatomi *c.*; † Skelet *n.*, Been-

stor, *s.* Stamfader *c.*; *pl.* Forfædre; Aner *pl.*
ral, *a.* fædrene; nedarvet fra Forfædrene. **An-**
s. Slægt, Stamme *c.*; Aner *pl.*; Herkomst,

entry, *vid.* Ancientry.
or, (ch udt. *k*), *s.* Anker *n.*; *v.* ankre; lægge
r; *fig.* fæste. to cast —, kaste Anker; to ride
ge til Ankers, to weigh —, lette Anker; — hold,
ind *n.*; —age, *s.* Ankergrund; Betaling derfor
:kibs Ankre *pl.* —ed, *a.* ankret; i Form af et

oret, An'chorite, (ch. udt. *k*), *s.* Eremit, Ene-
jvf. **Anachoret**). **An'choress**, Eneboerske *c.*
ivy, An'chovy, *s.* Ansjos *c.*
ylosis, (ch udt. *k*), *s.* Ubevægelighed i et Lede-
(en Sygdom).
ent, *a.* gammel (fra gamle Tider, af lang Va-
som har været el. levet fordum); gammel-
orrige; *s.* Gammel, Ældre *c.*; the —s, de
(især de gamle Grækere og Romere). —ly,
dums Tid, fordum. —ness, *s.* † Alderdom *c.*

gammel Herkomst *c.*, Aner *pl.*
ent, *s.* Flag *n.* (paa et Skib); † Fane; Fæns-
vid. Ensign).
ilary, *a.* tjenende (som Pige).
vid. Ankle.
onj. og; (ikke sjelden for: An, *conj.*).
'te, *a.* T. andante; *s.* Andante *c.*
on, *s.* Buk *c.* (til et Bradspid).
"gynal, Andro'gynous, *a.* tvekønnet. **An-**
us, *s.* Hermafrodit, Tvetulle *c.*
ph'agus, *s.* Menneskeæder *c.*
t'omy, *s.* Menneskets Anatomi *c.*
ote, *s.* Anekdote *c.* **Anecdot'ical**, *a.* som
Anekdoter.
Aneile, *v.* † give den sidste Salvelse.
'graphy, *s.* Vind-Beskrivelse *c.*
n'eter, *s.* T. Vindmaaler *c.*
ne, *s.* Anemone *c.*, *anemone* (Pl.).
scope, *s.* T. Vindfløj Vindviser *c.*
d. ligeoverfor; angaaende.
ng.-danske Ordbog.

An'eurism, *s.* Pulsaare-Svulst, Aareknude *c.*
Anew', *ad.* paa ny, om igjen, igjen; paa en ny Maade.
Anfrac'tuous, Anfrac'tuose, *a.* † fuld af Krumninger, bugtet. —ness, Anfrac'tuosity, *s.* † Bugtethed, Kantethed *c.*
Angariation, *s.* † Anstrengelse *c.*
A'ngel, *s.* Engel *c.* (*fig.* om en Skønhed); en gammel engelsk Guldmønt (10 shillings); *a.* som en Engel, Engles; —like, engleagtig; —shot, Lænkekugler *pl.* (*vid.* Chain-shot). —'ic, —'ical, *a.* englelig, Engles. —'icalness, *s.* Lighed med Engle, Englerenhed *c.*
Angel'ica, *s.* Angelik, Engelskær, Engelurt *c.*, *angelica.*
An'gelot, *s.* Angelika *c.* (et Slags Gitar); et Slags Øst *c.* (fra Normandiet); en Guldmønt (5 shillings; jvf. Angel).
An'ger, (g udt. haardt), *s.* Smerte, Pine, Værk *c* (i en Svulst el. Byld); Vrede, Harme, Fortørnelse *c.*; *v.* gøre smertelig; gøre vred, opbringe, fortørne. —ly, *ad.* vredt, i Vrede.
Angina, *s.* Halsbetændelse, Halspine *c.*
Angiog'raphy, *s.* T. Beskrivelse af Karrene *c.* (i Legemet). **Angiol'ogy**, *s.* Lære om Karrene *c*
An'gle, *s.* Vinkel; Kant *c.*, Hjørne *n.* **An'gled**, *a.* vinklet.
An'gle, *s.* Angel, Krog *c.*; Redetøj *n.* (Stang, Snor, Krog: rod, line, hook); *v.* angle, mede; lokke; —rod, Redestang *c.* **An'gler**, *s.* Angelfisker *c.* **An'gling**, *s.* Angelfiskeri *n.*
An'glican, *a.* engelsk; *s.* Medlem af den engelske Kirke *n.* **An'glicize**, *v.* anglisere, gøre engelske **An'glicism**, *s.* Anglicisme, engelsk Sprogegenhed *c.*
Anglo-Sax'on, *a.* angelsarisk; *s.* Angelsaxer *c.*
An'gober, *s.* et Slags Pære *c.*
Angóra-rabbit, *s.* Silkehare *c.*
An'gour, An'gor, *s.* Smerte, Pine *c.*
An'grily, *ad.* vredt, i Vrede. **An'gry**, *a.* vred, opbragt; inflammeret, smertelig (jvf. Anger).
Angui'liform, *a.* glat, slibrig (som en Aal), uden Skæl.
An'guish, *s.* Angest, Kval, Marter, Pine *c.* (legemlig el. aandelig). —ed, *a.* ængstet, martret, pint.
An'gular, *a.* —ly, *ad.* vinklet, kantet. —'ity, —ness, *s.* Kantethed *c.*, det Kantede. **An'gulated**, *a.* kantet. **Angulos'ity**, *s.* kantet Beskaffenhed *c.* **An'gulous**, *a.* kantet.
Angust', *a.* † æng, snæver, trang. —ation, *s.* Snæverhed, Indkniben *c.*
Anhelation, *s.* Pusten, Stønnen *c.* **An'helose**, *a.* pustende, forpustet, aandeløs.
An'ienting, *a.* tilintetgjort.
Aniight, Anights, *ad.* om Natten.
An'il, *s.* Anilplante *c.*, *indigofera anil.*
An'ile, *a.* som en gammel Kone, gammel. **Anile-** ness, **Anil'ity**, *s.* høj kvindelig Alder *c.*
An'imable, *a.* som kan besjæles.
Animadver'sion, *s.* Jagttagelse; Irretsættelse, Dadel; Straf *c.* **Animadver'sive**, *a.* † som kan iagt-

el. dømme; — faculty, Jagttagelses-Evne, ...mmekraft c. Animadvert', v. iagttage; to — upon on), uofige Dadel over; irettesætte, straffe. An- ...adver ter, s. Irettesætter, Dommer c.

An'imal, s. Dyr; a. Dyre-, dyrisk. —'cule, -'cula, pl.) s. lille (mikroskopisk) Dyr n. —'ity, s. yrisk hed, dyrisk Natur c.

An'imate, v. besjæle, gøre levende; oplive, op- luntre; a. besjælet, livlig. —ed, a. livlig. Anima- ion, s. Livsmeddelelse, Besjælelse; Opliveise; Liv- ighed c. An'imative, a. besjælende, oplivende. An'- imator, s. det Besjælende; fig. bevægende Princip n.

An'imose, a. livfuld, hæftig, bidsig. Animos'ity, s. stærkt Had n., heftig Uvillie. Forbittrelse c. Animóso, ad. T. livlig, fyrig, animoso (i Musik).

An'ise, s. Anisplante c., *pimpinella anisum*; —seed, An'iseed, s. Anisfrø n., Anis; Anisertrakt c.

An'ker, s. Anker n. (dansk el. tydsk Maal. 38 Potter).

An'kle, s. Ankel c.; —bone, Ankelknde c.

An'nalist, s. Aarbog-Skriver, Historie-Skriver, Analist c. An'nalize, v. nedskrive i Aarbøger. An'- nals, s. pl. Aarbøger, Annaler pl.

An'nats, s. pl. T. det første Aars Indkomster (af et gejstligt Embede), Annater pl.

Annéal, v. T. udglode, temperere ved Hede og grad- vis Afkøling (Glas og Metaller). —ing, s. Udglød- ning c.

Annex', v. vedføje; forene, forbinde (noget mindre med noget større); s. † det Tilføjede. —ation, s. Til- føjning, Forbindelse; Forening c. —ion, s. Tilføj- ning, Forbindelse c. —ment, s. Tilføjning c.; det Tilføjede.

An'niented, *vid.* Aniented.

Annihilable, a. som kan tilintetgøres. Annihilate, v. tilintetgøre, ødelægge; ophæve; a. tilintetgjort. Annihilation, s. Tilintetgørelse c.

Anniver'sary, s. Aarsdag; Aarsfest c.; a. aarlig. —ily, ad. aarlig.

An'no Dom'ini, i Herrens Aar, efter Christi Fødsel.

An'notate, v. † skrive Anmærkninger. Annotation, s. Anmærkning, Note c. An'notator, s. Forfatter til Anmærkninger; Kommentator, Fortolker c.

Announce', v. forkynde; mælde. —ment, s. For- kyndelse Anmældelse c. Announ'cer, s. Forkynder c.

Annoy', v. skade; plage, forurolige, besvære, drille; s. † Plage c. —ance, s. Plage, Fortræd, Skade c. —er, s. Plageaand, Forstyrrer c. —ful, —ous, a. † skadelig, forstyrrende, besværlig.

An'nual, a. aarlig; eenaarig. —ly, ad. aarlig, hvert Aar.

Annuitant, s. En som har en Livrente. Annúity, s. ...ærlig Sum c.; pl. Statsrenter pl.

Annul', v. tilintetgøre, omstøde, ophæve, annulere. An'nular, a. ringformig. An'nulated, a. ...Ringe eller Cirkler. An'nulet, s. lille ...

...Ophævelse, Omstødelse, Annullering

...lægge til, iberegne. ...egning c.

Annun'ciate, v. forkynde, berette. Annuncia s. Forkyndelse c.; —day, Mariæ Bebudelses-D (25de Marts). Annun'ciator, s. Forkynder c.

An'odyne, a. smertestillende, lindrende; s. sm stillende Lægemiddel n.

Anoint', v. salve; fig. indvie. —er, s. En son ver. —ment, s. Salvelse, Salving c.

Anom'alism, s. Uregelmæssighed c. Anomal cal, Anom'alous, a. —ly, ad. uregelmæssig, gende. Anom'aly, s. Afvigelse fra Regien, Ano Uregelmæssighed c.

An'omy, s. † Lovens Overtrædelse, Ulovlighed

Anon', ad. strax, paa Øjeblikket, snart, ret ever and —, bestandig, ved hver Lejlighed, Øjeblik.

Anon'ymous, a. —ly, ad. ubenævnt, anonym.

An'orexy, s. Mangel paa Appetit, Madlede c.

Anoth'er, a. en anden, et andet; endnu en, e et; one —, hverandre; one after —, den ene efte anden. Anoth'ergates †, Anoth'erguess, a. for lig, af en anden Slags, anderledes.

Anoyl', *vid.* Anele.

An'sated, a. banket, som har Hank el. Haandg

An'swer, s. Svar; Ansvar, Regnskab n.; T. svars-Indlæg n.; v. svare; svare Regning, ir svare paa, besvare; svare til. være tjenlig til; op fyldestgøre; lystre (f. Er. et Skib Roret); me Retten, efter en Indstævning); to — for, svar staa til Ansvar for, indestaa for; være tjenlig t — to, svare til (høre hen til; passe til, stemme o med; fyldestgøre); gøre Regnskab for; to — betale en Gjeld; to — a bill of exchange, hono Pevel; to — a fault, retfærdiggøre en Fejl. — som kan besvares; ansvarlig; svarende (til), p —ableness, s. Ansvarlighed; Overensstemm

An'swerably, ad. passende forholdsmæssig

swerer, s. En som svarer el. besvarer; fig. A der, Modpart c.

An't, om det, hvis det (for: an it; *vid.* An)

A'n't, × for: am not, are not, og is not.

Ant, s More c., *formica*; —eater, —bea fluger, Myrebjørn c., *myrmecophaga*; —h tue c.; —lion, Myreløve c., *myrmeleo form*

An'ta, *vid.* Antes.

Anta'cid, *vid.* An'tiacid under Anti.

Antag'onist, s. Modstander. Modpart onis'tic, a. kæmpende som en Modstande onize, v. modstaa, stride imod. Antag' tag'ony †), s. Modstand, Strid c.

Antal'gic, a. smertestillende.

Antanaclásis, s. T. Gjentagelse af anden Betydning, Antanaklasis c.

Antapoplec'tic, a. antiveneriſk.

Antapoplexi'tic, a. antapoplektiſk Apopleri.

Antaro'tic, s. antarktiſk, modsat S

Antarthrit'ic, a. tjenlig mod Gic

Antasthmat'ic, a. tjenlig mod A

An'te, (en latinsk Pa titel), f i Sammensætninger. anderti

Ante, antik Forfædrene; Antiquary, s. Ældgranskeren, Oldsagkyndig; Antiquitet, s. de Fortids Levninger, Oldsager, Gammelhed; Antiquitetskram, s. Oldsagkræmmeri.

Antis ed, Antis vasis, s. pl. Antikke el. Etruskiske Vaser med Billeder af Dyr og Mennesker i sort Figur paa rød Grund.

Antisep'tika, s. pl. Midler mod Forraadnelse.

Antis'pasis, s. T. Vederlovens Tilbageførelse af en mod Lov begaaet Handling.

Antispastik'us, s. Vers af 4 Stavelser, hvoraf de 2 første korte, de 2 sidste lange.

Antispasmod'ika, s. Krampestillende, Krampelindrende Midler.

Antis'rasis, s. ironisk Anvendelse af Navnet.

Antis'trophe, s. T. Modstrofe.

Antistrum'ma, s. Middel mod Kræft el. Kræftsygdom.

Antith'esis, s. Modsætning, Imodsigelse; Antithet'isk, a. modsætningsfuld. — ikke, a. Modsætning imellem.

Antitrinitarian, s. Modstander af Treenighedslæren.

An'typhe, s. Gentagelse af Ord i modsat Betydning.

Antivenerisk, a. syfilislindrende.

Ant'ler, s. Navn paa Hjortedyrets Gevirs Tak; hver Gren af Takken kaldes en —; tredje Tak paa —, Bear- —, anden Tak paa Dambuk.

Antwerp, Antorf, s. pr. Handelsstad i Belgien paa højre Bred af Skelden.

Anu'ria, s. Mangel af Urinafsondring.

Anvil, s. Ambolt; — to be on the —, fig. være i Gang.

Anxiety, s. Ængstelse, Angst, Sorg; overmaade stærk Bekymring; Bekymrethed; Nidkærhed; Anxious, a. — ly, adv. ængstelig, bekymret; nidkær; ivrig; — ness, s. Ængstelighed; Anxiousness, s. Ængstelighed, Bekymrethed.

Any [ɛ'ni], a. en, nogen, enhver, nogetsomhelst, nogensomhelst; — one, — body, Nogen, Enhver, — thing, Noget, Alt, — where, hvorsomhelst, alle steder, overalt; — wise, paa nogen Maade.

Aorist, s. T. Aorist, ubestemt fortidsform af Verbet.

Aorta, s. T. den store Pulsåre fra Hjertet.

Apace, adv. rask, hastig, fuldt, hurtigt.

Apage'gial, s. T. engagisk (modsat en Modelovsingens Ufuldstændighed).

Apart', adv. afsides, afsondret, særskilt, privat.

Apart'ment, s. Værelse, Stue; Vaaning, Lejlighed.

Apathet'ic, a. følelsesløs, apathisk. Ap'athy, s. Følelsesløshed, Fuldstændighed, Apathi.

Ape, s. Abe; pithecus (uden Hale og Kæbeposer), Gibbon, Mar og s. abe, ulmende.

Apeak, Apeek, adv. S. T. op til ret om Ankeret; i Stand og Pik (om Ankeret).

Apeptsy, s. Ufordøjelighedstilstand. Mangel paa Fordøjelse.

Aper, s. Gjenstander.

Aperient, a. lettende, afførende; s. afførende Middel. a. Aperitive, a. lettende, afførende.

Apert', a. * aaben. Apertion, s. Aabning, Aabning; Apertly, adv. aabent, tydeligt, uden Forbeholdenhed. Apertness, s. Aabenhed, Fremmedighed, Aabenhjertighed. Aperture, s. Aabning; Hul m.

Apet'alous, a. T. uden Blomsterblade, kronløs.

A pex, pl. Apexes, s. Spids, Top e.; højeste Punkt m.

Aphelium, s. T. Aphelium n. (længste Afstand fra Solen).

Aphe'resis, s. T. Forkortelse ved, Aphæresis e.

Aphidian Thrush, s. Mangel paa Mennesketerlighed, Mennesketrældom e.

Aphi'my, s. Mandelyder Stammen e.

Aphorism, s. Kort, sigende Sætning, Aforisme s. Aphoristic, Aphoristisk, a. Aforismeskriver e. Aphoristic, —al, a. —ally, adv. i Kort, sammentrængt Sætningsform, sigende, sigenstisk.

Aphrodisiacal, a. som hører til Aphrodite el. Venus, sensuel.

A phury, s. Skjærm, Skjære e.

Apiece, adv. for hvert Stykke Styklet; til hver Person, hver.

A pish, a. — ly, adv. affektert, affektfuld; — ness, s. Affektation, Kaperi, Affektfuldhed s.

Apit pat, adv. med hurtige Slag (om Hjertet).

Aplanatic, s. * Optisk Glas n.

Apoc alypse, s. Aabenbarelse Johannis Aabenbaring; Apocalyp'tic, —al, a. aabenbarelsesk.

Apoc ope, s. T. Forkortelse i Enden af et Ord, Apocope s.

Apoc ryphal, a. —ly, adv. uægte, usikker, tvivlsom; — ness, s. Usikkerhed s.

Apoc ryphas, s. pl. de uægte Bøger pl. Apoc'ryphist, s. —ly, adv. uægte, usikker, tvivlsom; — ness, s. Usikkerhed s.

Apodic'tical, a. —ly, adv. umiddelbar, overbevisende, apodiktisk. Apodixis, s. apodiktisk Kunst Bevis n.

Apod'osis, s. T. Tilbagevisning, Imodsigelse; Anvendelse af en Sammenligning.

Ap ogee, s. T. længste Afstand fra Jorden e., Apogæum n.

Ap ographal, a. Afskrift s.

Apologet'ic, —al, a. —ally, adv. forsvarende, forsvarlig, undskyldende. Apol'ogist, s. Forsvarer, Forsvars-Taler, Undskylder e. Apologize, v. undskylde sig, give Forklaring, give Undskyldning (for, to), undskylde, gøre sig Umage e. Apology, s. Forsvar n., Undskyldning e.

Apomecom etry, s. Maalens Maalen e.

Apoph'asis, s. T. Apophasis e. undvigende Udtrykt, hvorved en Tale gør sig skin for Mening).

Apophlegmat'ic, s. Slim afførende. Apophlegmatism, s. T. en afførende Middel n.

Ap ophthegm, s. Kernesprog n.

Apoph'yge, s. T. Arkitrave e. (en Sejles Fremspring ved Søjlefod).

Apoplex'y, s. T. voldsom Knokkelsygdom, Propsyge s.

Apoplec'tic, —al, a. apoplektisk. Ap'oplexed, a.

ag, som har faaet Apopleri. Ap'oplexy, *s.* Rørelse, Apopleri *c.*
séa, *s.* T. Udskyden; Uddunstning *s*,
sis, *s.* T. Afbrydelse midt i Talen *c.*
sy, *s.* Frafald *n.* (fra Troen), Troesforneg-ftaft *c.* Apos'tate, *s.* Apostat, Frafalden, egter *c.*; *a.* frafalden, falsk, forrædersk. al, *a.* frafalden, som en Apostat. Apos'-falde fra, forsage sin Tro, blive Apostat.
mate, *v.* bulne. Apostemation, *s.* Bulnen, ing *c.* Ap'osteme, *s.* Byld, Edderbyld *c.*
a, *s.* Apostel *c.* —ship, Apos'tolate, *s.* , Apostel-Embede *n.*, pavelig Regjering *c.*
, —al, *a.* —ally, *ad.* apostolisk.
ophe, *s.* Apostrof *c.*, Forkortnings- el. Ude-egn *n.* (’); T. Apostrophe *c.* (Tiltale til en de). Apostroph'ic, *a.* som hører til en Apos-Apos'trophize, *v.* henvende sig til, tiltale, pt (i en Tale).
ume, *vid.* Aposteme.
cary, *s.* Apotheker *c.* (som tillige har Lov ktisere som Mediciner. Ordet maa derfor ættes ved: Læge el. Underlæge *c.*). —'s thek *n.*; —'s latin, Kokkenlatin, Kræmmer-

gm, *s.* *vid.* Apophthegm.
osis, *s.* Forgudelse, Apotheose *c.*
ue, *s.* T. Differensen mellem to Størrelser, nne bringes under samme Maal, Apotom *n.*
n, *s.* Dekokt *c.* (af Urter).
† *vid.* Impair.
v. forstrække, forsærde. —ment, *s.* † rsærdelse *c.*
age, *s.* Apanage *c.*
tus, *s.* Apparat, Tilbehør *n.*, fornødne Redskaber *pl.*; Tilberedelse *c.*
l, *s.* Klædning, Dragt; Forbindning *c.* (et s. klæde; smykke.
nt, *a.* —ly, *ad.* øjensynlig, klar, aabenbar; lig; tilsyneladende; heir —, retmæssig

'tion, *s.* Aabenbarelse, Synlighed *s.*; Syn; *n.*; noget blot tilsyneladende, Skin *n.*; T. , Lysperiode *c.* (Maanens, Stjerners).
ter, *s.* Pedel *c.*, Bud *n.*, Tjener *c.* (ved en t); † Retsbetjent *c.*
v. † tilfredsstille.
h, *v.* angribe, antaste, bebrejde; anklage.
Anklager *c.* —ment, *s.* Anklage, Bestyld-

v. beraabe sig (paa En, Ens Dom el. ppellere (til en højere Ret); T. anklage; *s.* belse; Appellation; Opfordring; Anklage *c.* . appellabel. —ant †, —er, *s.* Appellant *c.*
, *v.* vise sig, lade sig se; fremstille sig, komme træde; blive synlig el. tydelig, optkares; rkomme. —ance, *s.* Tilsyneladelse, Frem-ptræden; Nærværelse *c.*, Møde *n.* (for Ret-t *n.*, Aabenbarelse *c.*; Udseende; Skin *n.*, ighed *c.* —er, *s.* En som viser sig.

Appéasable, *a.* forsonlig, som kan tilfredsstilles. —ness, *s.* Forsonlighed *c.*
Appease, *v.* berolige, formilde, forsone; stille, dæmpe. —ment, *s.* Berolligelse, Tilfredsstillelse, Ro *c.* —er, *s.* Fredsstifter, Forsoner *c.*
Appel'lant, *s.* Appellant; Opfordrer, Udfordrer, Anklager *c.* Appel'late, *s.* Apellat *c.*, den Anklagede. Appellation, *s.* Benævnelse *c.*; † Appellation *c.* Appel'lative, *a.* T. fælles; — name, Fællesnavn *n.* Appel'lative, *s.* Fællesnavn, Appellativ *n.* Appel'latory, *a.* indeholdende en Appellation; — libel, Appellations-Klage *c.* Appellée, *s.* den Indstævnte, Appellat *c.* Appel'lor, *s.* Appellant, Anklager, Klager *c.*
Append', *v.* vedhænge, tilføje. —age, *s.* Vedhæng, Anhang, Tillæg *n.* —ant, *s.* Vedhæng, Tilhør, Tilbehør *n.* —ence, —ency, *s.* Tilbehør, Tilhør *n.* —ent, vedhængende; tilhørende. —icate, *v.* † vedføje, vedhænge. —ication, *s.* † Vedhæng *n.* —ix, *s.* Anhang, Tillæg *n.* —icle, *s.* lille Anhang *n.*
Apperceive, *v.* † begribe.
Apperceptíon, *s.* T. Selvbevidsthed, Apperception *c.*
Appertáin, *v.* (to) tilhøre; angaa. —ment, *s.* Tilbehør *n.*, det som tilhører et Embede eller en Værdighed; Privilegier, Rettigheder *pl.*
Apper'tenence, *s.* Tilbehør, Tilhør *n.* Apper'tinent, *a.* tilhørende; *s.* Tilbehør *n.*
Ap'petence, Ap'peteney, *s.* Begjering, sjælelig Lyst *c.* Appetibil'ity, *s.* Tiltrækkelighed *c.* Ap'petible, *a.* ønskværdig, tiltrækkende, tillokkende. Ap'petite, *s.* Begjerlighed, sandselig Begjering, dyrisk Lyst; Higen; Sylselyst, Appetit *c.* Appetite, *v.* † begjere. Appeti"tion, *s.* Forlangende, Ønske *n* Ap'petitive, *a.* begjerende.
Applaud', *v.* tilklappe Bifald, applaudere; rose, prise. —er, *s.* Lovpriser; Medholder *c.* Applause, *s.* Applaus *c.*; Bifald *n.*; Ros *c.* Applau'sive, *a.* bifaldende, Bifalds-.
Ap'ple, *s.* Æble *n.*; Øjesten, Pupil *c.*; —john, runkent Gjemmeæble *n.*; —tart, Æbletærte *c.*; —tree, Æbletræ *n.*, *pyrus*; —yard, Æbildgaard, Frugthave *c.*
Appliable, *a.* anvendelig. Appliance, *s.* nvendelse *c.*; det Anvendte. Applicabil'ity, *s.* Anvendelighed *c.* Ap'plicable, *a.* —ly, *ad.* anvendelig. Ap'plicableness, *s.* Anvendelighed *c.* Ap'plicant, *s* En som lægger sig efter, el. giver sig af med. Ap'plicate, *s.* T. en ret Linie som gjennemskærer en krum Linies Diameter, Applikator *c.* Ap'plicate, *v.* † anvende. Application, *s.* Anvendelse; Henvendelse, Ansøgning, Bøn; Opmærksomhed, Flid, Aandsanstrængelse *c.* Ap'plicative, *a.* anvendelig, praktisk. Ap'plicatory, *a.* anvendende, udøvende; *s.* det Anvendelige. Applíer, *s.* † *vid.* Applicant.
Apply', *v.* sætte el. lægge (paa, til, to), anbringe; bruge; anvende; henvende (Sindet, Tankerne), lægge sig (efter noget), studere; henvende sig (til); ansøge, bede; stemme overens, passe.
Appoggiatúra, *s.* T. Forslag *n.* (i Musik).
Appóint, *s.* T. fuld Betaling af en Regning *c.*

Appoint, v. bestemme, fastsætte, ordnette, anberamme, anvise, overdrage, forlene, sætte en Bestallering. —er, s. En som bestemmer, fastsætter osv. —ment, s. Bestemmelse, Anordning, Befaling, Forordnelse, Forordnelsesmaade, Stilling, Anvisning, Overdragelse m. Forsæt, Overveining; Indretning, Befalingsmaade.

Appor'tion, v. sole forholdsmæssig, fordele, anvise, forholdsmæssig Deling, Anordning e.

Appose, v. † lægge paa, gøre Spørgsmaal, forbinde sammen; —er, s. En Examinator e. Ap'position, s. Paalæggelse, Forbindelse, Tilføjelse e. Ap'positeness, s. Passelighed e. Apposi'tion, s. Tilføjning e.; T. Appositsion e. Appositive, a. anvendelig, svarende til

Appra'ise, v. vurdere, ansætte, taxere, ment, s. Vurdering e. —er, s. Vurderingsmand, Taxator e.

Appre'ciate, v. interessere, Ap'preciatory, a. bekræftende, bifaldende

Appre'ciable, a. mærkelig Appreciate, v. sætte høit paa, mærke, skatte Appreciation, s. Mærkelighed e.

Apprehend, v. holde, tage til sig, antage, formode, anholde, tænke, holde ophold, bestille, bemærke, fatte, forstaa, begribe, (En som griber, bemærker osv.) Apprehensible, a. begribelig, fattelig. Apprehension, s. Begribelse, Forestilling, Indbildning, Mistanke, Frygt m. Apprehensive, a. bekymret, ængstelig, forsigtig, Apprehensiveness, s. Ængstelighed, Forsigtighed e.

Apprentice, s. Lærling, Svend, som lærer et Haandværk, Læremester, Lærepige, Lærepenge, Lærepengene, Lærepengene, Lærepengene

Aráignee, *s.* (fr.) T. grønet Minegang *c.*

Aráneous, *a.* lig Spindelvæv; ebderkopagtig.

Arátion, *s.* Plejning, Dyrkning *c.* Ar'atory, *a.* som hører til Agerdyrkning.

Arày, *vid.* Array.

Ar'balist, *s.* Flitsbue *c.* —er, *s.* Flitsbueskytte *c.*

Ar'biter, *s.* Voldgiftsmand; Dommer, Magthaver *c.* Ar'bitrable, *a.* vilkaarlig, arbitrær. Ar'bitrage, *s.* Voldgiftsdom *c.* Arbit'rament, *s.* frit Valg, Godtbefindende *n.* Ar'bitrariness, *s.* Vilkaarlighed, Egenmodighed *c.*, Despoti *n.* Arbitrárious, *a.* —ly, *ad.* vilkaarlig, despotisk. Ar'bitrary, *a.* —ly, *ad.* vilkaarlig, egenmægtig. Ar'bitrate, *v.* afgøre, dømme. Arbitrátion, *s.* Voldgift *c.* Ar'bitrator, *s.* Voldgiftsmand; Styrer, Magthaver *c.* Ar'bitratrix, *s.* Voldgiftskvinde *c.* Arbit'rement, *s.* Afgjørelse *c.*, Forlig *n.*, Voldgiftskjendelse *c.* Ar'bitress, *s.* Fredsdommerinde *c.*

Ar'blast, *s.* lille Flitsbue *c.*

Ar'bor, *s.* T. Are, Spindel *c.*; —vitæ, Livstræ *n.* thuya.

Ar'borary, *a.* hørende til Træer. Arbóreous, *a.* træagtig (som danner et Træ); som voxer paa Træer. Arbores'cent, *a.* træagtig (som voxer i Form af Træer). Ar'boret, *s.* lille Træ *n.*, Kratvæxt *c.* Ar'borist, *s.* Trægartner, Trækjender *c.* Ar'borous, *a.* hørende til Træer, af Træer.

Ar'bour, *s.* Løvhytte, Løvsal, Løvgang *c.*

Ar'buscle, *s.* lille Træ *n.*, Buskvæxt *c.* Arbus'tive, *a.* buskagtig; bevoxet med Krat.

Ar'bute, *s.* Jordbærtræ *n.*, *arbutus.*

Arc, *s.* T. Bue *c.*; Affnit, Segment *n.*

Arcáde, *s.* Buegang *c.*

Arcádian, *a.* arkadisk; *fig.* landlig, hyrdemæssig.

Arcánum, (*pl.* arcána) *s.* hemmeligt Middel, Arkanum *n.*, Hemmelighed *c.*

Arch, *s.* Bue; Hvælving, hvalt Bue *c.*; *v.* gøre buedannet; hvælve; bue sig, hvælve sig. —wise, *ad.* buedannet; i Form af en Hvælving.

Arch, *a.* —ly, *ad.* erke-, durkdreven; skalkagtig, skjelmsk, listig, fiffig. —ness, *s.* Listighed, Skjelmskhed *c.*

Arch, *a.* erke-, først el. fornemst, Hoved-. (Bruges i Sammensætninger); —bish'op, Erkebiskop *c.*; —bish'oprick, Erkebispedømme *n.*; —déacon, Archidiakonus *c.*; —déaconry, —déaconship, *s.* Archidiakonat *n.* —dical, erkebiskoplig; —dúke, Erkehertug *c.*; —duch'ess, Erkehertuginde *c.*; —dúkedom, Erkehertugdømme *n.*; —en'emy, Erkefjende *c.*

Archáic, (ch udt. *k*), *a.* forældet, som hører til Oldtiden. Archaiolo"gic, Archæolo"gic, *a.* arkæologisk, som hører til Oldkundskab. Archaiol'ogy, Archæol'ogy, *s.* Arkæologi, Oldkyndighed *c.* Ar'chaism, *s.* forældet Ord el. Udtryk *n.*, Arkæisme *c.*

Archángel, (ch udt. *k*), *s.* Erkeengel *c.*

Arch'er, *s.* Bueskytte, *c.* —ess, *s.* kvindelig Bueskytte, *c.* —y, *s.* Bueskydning *c.*

Arch'es-court, *s.* en gejstlig Ret under Erkebiskoppen af Canterbury.

Ar'chetypal, (ch udt. *k*), *a.* oprindelig original. Ar'chetype, *s.* Forbillede, Mønsterværk *n.*, *Original c.*

Archéus, (ch udt. *k*), *s.* T. Arkæus, almindelig Livsaand, alt virkende Kraft *c.*

Archidiac'onal, (ch udt. *k*), *a.* archidiakonal.

Archiepis'copal, (ch udt. *k*), *a.* erkebiskoppelig. Archiepis'copacy, *s* Archiepiskopat *n.*

Arch'il, *s.* Orseille *c.* (*vid.* Orchil).

Archipel'ago, (ch udt. *k*.), *s.* Ohav, Arkipel *n.*

Ar'chitect, (ch udt. *k*.), *s.* Bygmester, Arkitekt *c.* —ive, *a.* som hører til Bygning, Bygnings-. —ure, *s.* Bygningskunst, Arkitektur *c.* Architec'tural, *a.* arkitektonisk.

Ar'chitrave, (ch udt. *k*), *s.* T. Arkitrav *c.* (Hovedbjelke, som hviler umiddelbart paa Søjlerne).

Ar'chives, (ch udt *k*), *s. pl.* Arkiv *n.* (Gjemmested for Dokumenter); Arkiver, Dokumenter *pl.*

Arch'ly, Arch'ness, *vid.* under Arch.

Ar'chon, (ch udt. *k*.), *s.* Arkont *c.* (i det gamle Athen).

Arotátion, *s.* Sammentrækning, Indsnevring; Forstoppelse *c.*

Aro'tic, *a.* arktisk, nordlig, Nord-.

Ar'cuate, *a.* buet, buedannet, krum. Arcuátion, *s.* Bøjning; Krumning *c.*; T. Forplantning ved Aflægere *c.*

Ar'cubalist, *s.* Flitsbue *c.* (jvf. Arbalist). Arcubalis'ter, *s.* Flitsbueskytte *c.*

Ar'dency, *s.* Hede *c.*; *fig.* Varme, Inderlighed *c.* Ar'dent, *a.* —ly, *ad.* hed, brændende; fyrig, heftig; inderlig, ivrig, lidenskabelig. Ar'dour, *s.* Hede *c.*; *fig.* Varme, Iver, Fyrighed, Begjerlighed *c.*; † Kinnende Væsen *c.*

Ar'ders, *s. pl.* × Brakland *n.*

Ardúity, † *vid.* Arduousness.

Ar'duous, *a.* —ly, *ad.* høj, stejl, vanskelig at bestige; vanskelig, besværlig. —ness, *s.* Højde; Vanskelighed, Besværlighed *c.*

Are, *v.* ere (*pl.* af Am, jeg er).

A'rea, *s.* Plads el. Grund *c.* (til at bygge paa); gitterhegnet Plads *c.* (ved Grunden af en Bygning); T. Fladeindhold, Areal *n.*; Overflade *c.* (paa Fæstningsværker).

Aréad, Aréed, *v.* † raade; gjette, forklare.

Arefac'tion, *s.* Tørring; Indtørring *c.* Ar'efy, *v.* tørre, udtørre.

Aréna, *s.* (egentlig: Sandplads), Kampplads *c.* Arenáceous, Ar'enose, Ar'enous, *a.* sandet. Arenátion, *s.* Sandbad *n.* Aren'ulous, *a.* fuld af smaat Sand, sandet.

Aréola, *s.* T. Omkreds *c.*

Areom'eter, *s.* T. Aræometer *n.*, hydrostatisk Synkevægt, Vandmaaler *c.* (til at finde flydende Legemers Tyngde).

Areop'agus, *s.* Højeste Ret, øverste Domstol, Areopagus *c.* (i det gamle Athen). Areop'agite. *s.* Medlem af Areopagus *n.*, Areopagit *c.*

Areot'ic, *s.* fortyndende, fjeddrivende; *s.* fjeddrivende Lægemiddel *n.*

Aretol'ogy, *s.* Dydelære, Pligtlære *c.*

Ar'gal, Ar'gol, *s.* Vinsten *c.* (i Vinfade)

Ar'gent, *a.* af Sølv; sølvkar; T. sølvfarvet, hvid (i

Vaaben). —ation, *s.* Forfølvning *c.* —if'erous, *a.* følvholdig. —ine, *a.* † fom Sølv (i Klang, i Udfeende).

Ar'gil, *s.* Pibeler, Pottemagerler *m.* —laceous, *a.* leret. —lous, *a.* af Ler.

Ar'give, *a.* fom hører til Argos, græft; *s.* Græker *c.*

Ar'go, *s.* Argo (Jasons Skib); Skib *n.* —naut, *s.* Argonaut *c.* —sy, *s.* † ftort Handelsſkib, Koffardimand *c.*

Ar'gue, *v.* beviſe; viſe, udviſe; overbeviſe, overtale; beſtyde (for, of); diſputere om, omtviſte, omhandle; ſlutte, dømme; diſputere, ſtride. Ar'guer, *s.* Bevisfører, Diſputator *c.* Ar'gument, *s.* Bevis *n.*, Grund *c.*, Argument *n.*, Slutning *c.*; Stridsſpørgsmaal *n.*, Gjenſtand, Materie *c.*; Indhold, Hovedindhold *n.*; Strid *c.* Argumen'tal, *a.* beviſende, til Fornuftſlutninger hørende. Argumentation, *s.* Bevisførelſe, Fornuftſlutning, Argumentation *c.* Argumen'tative, *a.* —ly, *ad.* beviſende; ſtridlyſten, trættekær.

Argutation, *s.* † Spidsfindighed *c.* Argute, *a.* ſkingrende, ſkarp; ſpidsfindig, vittig. —ness, *s.* † Skarpſindighed; Vittighed, Skarphed *c.*

A'rian, *a.* arianſk; *s.* Arianer, Tilhænger af Arius *c.* (ſom, i det 4de Aarh., negtede Chriſti Enshed med Gud). —ism, *s.* Arianisme, Arius's Lære *c.*

Ar'id, *a.* tør, udtørret, fortørret. —ness, —'ity, *s.* Tørhed *c.*

A'ries, *s.* Væderen (Stjernebillede). A'rietate, *v.* ſtøde (ſom en Væder). Arietation, *s.* Støden *c.*; Brug af Stormbukken el. Murbrækkeren *c.*

Ariet'ta, *s.* lille Sang, Ariette *c.* Arióso, *a.* T. arioſo (ariemæſſig).

Aright, *ad.* rigtig, ret.

Ariolation, *s.* † Spaadom *c.* (jvfr. Hariolation).

Arise, *v.* reiſe ſig, ſtaa op; opſtaa (fra de Døde); hæve ſig, opſtige; optræde, fremtræde; opkomme.

Ar'istarch, (ch udt. *k*), *s.* ſtreng Kritiker eller Kunſtdommer *c.* (efter Ariſtarch, en græſk Lærd).

Ar'istarchy, (ch udt. *k.*), *s.* Beſtyrelſe af gode Mænd *c.* (jvf. Aristocracy).

Aristoc'racy, *s.* Ariſtokrati *m.*, Adelsregjering; Adel *c.* Ar'istocrat, *s.* Ariſtokrat, Tilhænger af Ariſtokratiet *c.* —'ical, *a.* —'ically, *ad.* ariſtokratiſk. —'icalness, ariſtokratiſk Beſkaffenhed *c.*, el. Væſen *n.*, Ariſtokratisme; Forkærlighed for Adelen *c.*

Ar'istotelian, *a.* ariſtoteliſk; *s.* Ariſtoteliker *c.* (Tilhænger af Ariſtoteles).

Ar'ithmancy, *s.* Spaadom af Tal, Arithmantik *c.*

Arith'metic, *s.* Tallære, Regnekunſt; Arithmetik *c.* Arithmet'ical, *a.* —ly, *ad.* ſom hører til Regnekunſten, efter Regnekunſten; arithmetiſk. Arithmeti'cian, *s.* Regnemeſter, Arithmetiker *c.*

Ark, *s.* Ark *c.* (Noahs; Pagtens); — of the covenant, Pagtens Ark. *c.*

Arm, *s.* Arm; Gren; Arm af Søen, Vig *c.*; *fig.* Magt *c.*; S. T. Rokke el. Ydrende *c.*; — *s. pl.* Vaaben *pl.*; Vaaben *n.* (en Families). Arm, *v.* bevæbne, væbne; ruſte, udſtruſte, armere; forſyne; ruſte ſig, gribe til Vaaben. —chair, Stol med Armſtød, Lænestol *c.*; —hole, —pit, Armhul *n.*; —'s end, —'s length, *fig.* tilbørlig Afſtand *c.*; —ful, Favnfuld, Favn *c.*

Armáda, *s.* Krigsflaade, Orlogsflaade *c.*

Armadil'lo, *s.* Pandſerdyr *n.*, Armadil *c.*,

Ar'mament, *s.* Krigsruſtning, Krigsmagt, flaade *c.*

Ar'mature, *s.* Ruſtning *c.*, Vaaben *pl.*

Armen'tal, Armen'tine, *a.* ſom hører til Kv Armentóse, *a.* kvægrig.

Ar'miger, *s.* Vaabenbrager; Bæbner *c.* rous, *a.* ſom bærer Vaaben.

Ar'millary, *a.* ſom beſtaaer af Ringe lig A —sphere, Armillar-Sfære el. -Kugle *c.* (til c Himmellegemers Bevægelſe). Ar'millated bærer Armbaand.

Armin'ian, *a.* arminianſk; *s.* Arminianer *c* *s.* Arminianisme, Arminius's Lære *c.*

Armip'otence, *s.* Vaabenſtyrke *c.* Armip vaabenſtærk, mægtig i Krig.

Ar'mistice, *s.* Vaabenſtilſtand *c.*

Arm'less, *a.* uden Arme; vaabenløs.

Arm'let, *s.* lille Arm *c.* (af Søen), Vig; S *c.*; Armbaand *n.*

Ar'morer, *s.* Vaabenſmed; Vaabenpudſer

Armórial, *a.* ſom hører til Familievaaben; —bearings, Vaabenmærke *n.* Ar'morist, *s* kjender, Heraldiker *c.* Ar'mory, *s.* Ruſtkam hus *n.*; Ruſtning *c.*; Vaabenmærke, Vaaben

Ar'mour, *s.* Ruſtning *c.*, Harniſt, *n.* Vaabenbrager *c.* —er, *vid.* Armorer.

Arms, *s. pl. vid.* under Arm.

Ar'my, *s.* Hær, Armee *c.*; *fig.* Mængde, M

Aróma, *s.* duftende Beſtanddele *pl.*, Kr (hos Planter), Aroma *n.* —t'ic, *a.* duftend aromatiſk; *s.* Kryderi, Krydermiddel *n.* —t Tilſætning af Kryderier *c.* Arómatize, *v.* k vellugtende.

Around', *ad.* rundt, rundt omkring; *prp* om.

Arouse', *v.* vække, opvække.

Arów, *ad.* i en Række, i Rad.

Aroynt', *i.* † bort! pak dig! (Richardſon „aroynt thee!" ſom en Forbandelſe: Gid du tæres! En Ulykke komme over dig!).

Arpeg'gio, *s.* T. Arpeggio *c.* (Harpemanér

Arquebusáde, *s.* Arkebuſade-Vand *n.* (tj Skudſaar). Ar'quebuse, *s.* Muſket el. Kar gammeldags Form), Arkebuſe *c.* Arque Muſketer, Arkebuſeer *c.*

Arrack, *s.* Arrak, *c.*

Arráign, *v.* fremføre for Retten (en Anklo han kan forſvare ſig); anklage, beſtylde. — Fremførelſe for Retten; Beſkyldning Anklag

Arránge, *v.* ordne, ſtille i Orden, opſtille —ment, *s.* Ordning, Indretning; Orden *c* En ſom ordner.

Arrant, *a.* —ly, *ad.* ſkamløs (ſom en V uforſtammet, ond. ſtem, erke-; berygtet.

Arras, *s.* Tapetſeri *n.* (fra Arras). Forbræ tæppe, *n.*

Arraught', *v.* † grebe, tilranede ſig; tilranet forekommer ikke).

Arráy, *v.* klæde, føre, smykke; stille i Orden; to — a pannel, T. udfærdige en Liste over Nævningerne. **Arráy**, *s.* Klædedragt *c.*, Klæder *pl.*; Orden, Slagorden *c.*; T. Fortegnelse over Nævningerne *c.* —ers, *s. pl.* † Officerer, som efterfaa Soldaternes Munderinger og Paaklædning.

Arrear, *s.* (ofte: Arrears, *pl.*), resterende Betaling, Restance; Bagtrop *o.* —age, *s.* Restance *o.*

Arrect', *v.* † opreise, opløfte; *a.* † oprejst, opret; *fig.* opmærksom.

Arrentátion, *s.* T. Indhegnings-Bevilling *c.* (af Skovland mod en aarlig Afgift).

Arrepti'tious, *a.* † bortsnappet, grebet; besat (af en ond Aand), gal; indsneget.

Arrest', *v.* standse, holde tilbage, hindre; arrestere, ænglle, gøre Arrest paa; *s.* Standsning, Hindring; Arrest, Hefteise *c.*, Beslag *n.*

Arrot', *v.* † tilregne, tildomme; *s.* Dom, Kjendelse *c.*

Arride, *v.* † tilsmile, behage. **Arri'sion**, *s.* Tilsmilen *c.*

Arriére, *s.* (fr.) Bagtrop, Arrieregarde *c.*; —ban, Opbud *n.* (til alle Vasaller at drage i Krig); —vassal, Undervasal *c.* (en Vasals Vasal).

Arrival, *s.* Ankomst; Opnaaelse *c.* **Arrivance**, *s.* † ankommende Selskab, Besøg *n.* **Arrive**, *v.* ankomme, komme; opnaae.

Arróde, *v.* gnave. **Arrósion**, *s.* Gnaven *c.*

Arrogance, **Arrogancy**, *s.* Hovmod *n.*, Stolthed, Anmasselse *c.* **Ar'rogant**, *a.* —ly, *ad.* hovmodig, stolt. **Ar'rogate**, *v.* anmasse sig, tiltage sig, tilegne uretfærdig. **Arrogátion**, *s.* Anmasselse *c.* **Ar'rogative**, *a* anmasende.

Ar'row, *s.* Pil *c.*; —head, Pilespids, Pileod; Pilblad, Spydblad, Pilurt *c.*, *sagittaria*; —root, Pilrod, Marante *c.*, *maranta arundinacea*; vestindisk Salep *c.* (tilberedt af denne Pl.). —y, *a.* af Pile; piledannet, spids.

Arse, *s.* × Ars, Rumpe *c.*

Ar'senal, *s.* Arsenal, Tøjhus *n.*

Ar'senic, *s.* Arsenik *c.*, Rottekrudt *n.* **Arsen'ic**, —al, **Arsénious**, *a.* arsenikalsk, indeholdende Arsenik. **Arsen'icate**, *v.* blande med Arsenik. **Arséniate**, *s.* arsenikfurt Salt *n.* **Ar'senite**, *s.* arsenikfyrlet Salt *n.*

Ar'son, *s.* T. Mordbrand, Ildspaasættelse *c.*

Art, *s.* Kunst; mekanisk Kunst *c.*, Haandværk *n.*; Kunstfærdighed, Behændighed, Øvelse *c.*; Kunstgreb *n.*, List *c.*; — and part, (i Skotland), skyldig i Planen og Udførelsen (af en Forbrydelse).

Artérial, *a.* som angaaer, el. indeholdes i Pulsaarerne, arteriel, arteries. **Artériole**, *s.* lille Pulsaare *c.* **Arteriot'omy**, *s.* en Pulsaares Aabning *c.* **Ar'tery**, *s.* Pulsaare, Arterie *c.*

Art'ful, *a.* —ly, *ad.* kunstig; sindrig; kunstlet; listig; fin, snu. —ness, *s.* Kunstighed, Sindrighed; Listighed *s.*

Arthrit'ic, —al, *a.* som virker paa Lebemodene; gigtisk, gigtagtig.

Ar'tichoke, *s.* Artiskok, Ertestok *c.*, *cynara scolymus*.

Ar'ticle, *s.* Led *n.*, Del, enkelt Ting *c.* (af et Hele), Stykke *n.*; Afdeling, Punkt, Artikel, Sætning *c.*; Tidspunkt, Øjeblik *n.*; *pl.* Vilkaar, Betingelser, Artikler *pl.* T. Artikel *c.*, Bestemmelsesord *n.*; *v.* affatte, opsætte, fremsætte; fastsætte; komme overens, gøre Akkord, oprette Kontrakt. —d clerk, en Sagførers Fuldmægtig *c.*

Artic'ular, *a.* som hører til Ledemodene, Leds.

Artic'ulate, *a.* som hører til Ledemodene; tilbørlig inddelt (i visse Punkter el. Artikler); tydelig, *v* udtale tydelig, artikulere; tale tydelig; tale om, afhandle; danne i Led; † gøre Betingelser, opsætte Artikler. —ed, *a.* tydelig, artikuleret; T. leddet. —ly, *ad.* tydelig. —ness, *s.* Tydelighed, Bestemthed *c.* (i Udtalen). Articulátion, *s.* tydelig el. distinkt Udtale; Konsonant *c.* (som Middel til bestemt Udtale); T. Ledføjning, *c.* (Knoklernes), Artkulation *c.*; Led, Knæ *n.* (hos Planter).

Ar'tifice, *s.* Kunstgreb *n.*, List; Kunst, Færdighed *c.*, Haandværk *n.* Artif'icer, *s.* Kunstner, Mekaniker, Haandværksmand; Opfinder, Ophavsmand, Stifter; Tusindkunstner *c.* **Artifi'cial**, *a.* —ly, *ad.* kunstig, gjort ved Kunst, snild; kunstlet, forstilt, hyklerst, ægte, eftergjort; — persons, T. mystiske Personer *pl.* —ness, *s.* Kunstighed; Listighed *o.* **Artifi'cious**, *a.* kunstig, eftergjort.

Artil'lery, *s.* Artilleri *n.* (alt Slags grøft Skyts med Tilbehør, samt Mandskab); Artillerividenskab *c.*; † Vaaben *pl.*; —man, Artillerist *c.*

Ar'tisan, **Ar'tizan**, *s* mekanisk Kunstner, Mekaniker, Haandværksmand *o.* Ar'tist, *s.* Kunstner, Dyrker af de frie el. skønne Kunster *c.* (især en Portrætmaler); Haandværksmester *o.*

Art'less, *a.* —ly, *ad.* ukunstig, ukyndig; kunstløs, uforstilt, naturlig. —ness, *s.* Mangel paa Kunst; Ligefremhed, Naturlighed *c.*

Artnése, *a.* stærk af Lemmer.

Arundélian, *vid.* Parian.

Arundináceous, *a.* af Rør; lig Rør, rørbannet. Arundin'eous, *a.* begroet med, el. rig paa Rør.

Arus'pex, **Arus'pice**, *s.* Spaamand, Sandsiger *c.* (som spaar af Offerdyrs Indvolde). **Arus'picy**, *s.* Spaadom af Dyrernes Indvolde *c.*

As, *s.* Ås *c.* (gammel romerst Vægt, 12 Unser; en Mynt).

As, *conj.* & *ad.* ligesom, som, saasom; som om; da, idet; da, efterhånden; saasandt; † at, saa at; **as soon as**, **as well as**, etc. saa snart som, saa vel som o. s. v.; as for, as to, hvad angaar, med Hensyn til; as it were, ligesom, saa at sige; as though, som om; **as yet**, endnu, hidindtil.

As'a-foet'ida, *s.* stinkende Asant, Dyvelsdræk *c.*

Asarabac'ca, *s.* Tvebladc., *asarum* (Pl.).

Asbes'tos, *s.* Åsbest, Amiant, Bjerg-el. Stenhør *c.* (et ubrændbart Mineral). **Asbes'tine**, *a.* som Åsbest, uforbrændelig.

Ascar'ides, (ides udt. *s-deez*) *s. pl.* Askarider, Mastarm-Orme, Spolorme *pl.*

Ascend', *v.* opstige, stige op, bevæge sig opad; stige, hæve sig (til noget Højere og Bedre); stige op ad el. op paa, bestige. —able, *a.* bestigelig. —ant, *s.* opstigende, opgaaende; overlegen, overvejende; *s.* Overlegenhed, Indflydelse, Overmagt; Aszendent, Slægtning

i opstigende Linie c.; T. Ascendent c. (den opgaaende Del af Dyrekredsen ved et Menneskes Fødsel); Ornament n. (paa de tre Sider af Døre, Vinduer, Kaminer). —ancy, s. Overlegenhed, Indflydelse, Magt c.

Ascen'sion, s. Opstigen; Himmelfart c.; —day, Christi Himmelfartsdag c. (ogsaa: Holy Thursday). Ascen'sive, a. † opstigende; brat. Ascent', s. Opstigen, Opfart; Opgang; Højde c., højt Sted n.

Ascertain, v. gøre vis; bestemme, fastsætte; forvisse, overbevise, overtyde. —able, a. som kan bestemmes. —er, s. En som bestemmer, el. overtyder. —ment, s. Forvisning; Bestemmelse, Norm c.

Ascet'ic, a. asketisk, streng gudfrygtig; opbyggelig; s. Asket, Eneboer c. Ascet'icism, s. Askese c. (gudfrygtig Forsagelse af Verdens Glæder).

As'cii, (As'cians), s. pl. Askii, Skyggeløse pl., (Folk i det hede Jordstrøg, som om Middagen ikke kaste Skygge).

Ascites, (tes udt. *tses*), s. T. Askites, Vatersot i Underlivet c. Ascit'ic, —al, a. vatersottig.

Ascitl"tious, a. *vid.* Adscititious.

Ascribable, a. som kan tilskrives el. tilregnes. Ascribe, v. tilskrive (som Aarsag); tillægge (som Egenskab). Ascrip'tion, s. Tilskrivelse, Tillæggelse c. Ascripti"tious, a. tilskrevet, tillagt (ikke oprindelig).

Ash, s. Ask c., *fraxinus*; Asketræ, n.; —keys, pl. Frø af Asketræet n. —en, a. gjort af Asketræ.

Ash, s. Aske c. (*vid.* Ashes).

Ashamed, a. —ly, ad. skamfuld, som skammer sig, undselig..

Ash'es, s. pl. Aske c., (*fig.* om jordiske Levninger af Mennesker). Ash-colour, Askegraat n.; ash-coloured, askegraa. Ash-wednes'day, s. Aske-Onsdag c. Ash'y, a. askegraa, askefarvet; forvandlet til Aske; ashy-pale, graalig bleg.

Ash'lar, s. Kvadersten c. (som den kommer i forskjellig Længde, Brede og Tykkelse fra Stenbruddet). Ash'ler, s. Forstring el. Bedækning med Kvadersten c. Ash'lering, s. Kvaderstens Binding med Kalk og Grus c.

Ashore, ad. i Land; to be —, været løbet paa Grund (om et Skib).

A'sia, s. Asien. A'sian, a. asiatisk. Asiat'ic, a. asiatisk; s. Asiater c.

Aside, ad. tilside; assides (bort fra de Tilstedeværende).

As'inary, As'inine, a. som hører til et Æsel; æselagtig.

Ask, v. ønske, fordre, affordre; forlange; spørge om; bede om; invitere; bede; spørge. —er, s. Bedende; Sperger c.

Askance', Askaunce', ad. paa skraa, skjevt, til Siden. Askaunt', ad. skjevt.

As'ker, s. (*vid.* under Ask); × Sumpfirben n. (*vid.* Newt).

Askew', ad. paa skraa, skjevt; foragtelig.

Aslake, v. † dæmpe, mildne.

Aslant', ad. paa skraa, skjevt.

Asleep, ad. i Søvn; sovende; to fall —, falde i Søvn; *to be —, love.*

Aslope, ad. heldende, paa skraa, skjevt.

Asomatous, a. ulegemlig, uden Legeme.

Asp, *vid.* Aspen.

Asp, As'pic, s. Otterslange, Giftslange c., *coluber aspis.*

Aspar'agus, s. Asparges c., *asparagus.*

As'pect, s. Syn, Udseende n.; Mine; Udsigt; Stilling c., Forhold n.; T. Aspekt c. (en Planets Stilling mod andre Planeter). Aspect', v. † see paa, betragte. —'able, a. † synlig. Aspec'tion, s. Beskuelse, Betragtning c.

As'pen, (undertiden Asp), s. Asp, Æsp, Bævreasp, c., *populus tremula*; a. henhørende til, el. gjort af Asp; som en Asp.

As'per, a. † & †, skarp, ujævn, barsk. —ate, v. † gøre ujævn, el. ru. —ation, s. † Gøren ujævn c. —ity, s. Ruhed, Ujævnhed; Skarphed, Haardhed, Raahed c. (en Tones, en Stemmes); Strenghed, Barskhed, Haardhed c. (Sindets). —ifolious, a. T. med rue Blade. —ous, a. † ru, ujævn.

As'per, s. Asper c. (tyrkisk Mynt, omtrent ½ Skilling dansk).

Aspernation, s. Ringeagt, Foragt, Tilsidesættelse c.

Asperse', v. bestænke; bagvaske, sværte, rive ned paa, laste. Asper'ser, s. Bagtaler, Dadler c. Asper'sion, s. Bestænkning; Bagvaskelse, Nedriven, Dadlen c.

Asphal'tic, a. jordbegagtig, bituminøs, asfaltisk. Asphal'tos, Asphal'tum, s. Jordbeg, Asfalt c.

As'phodel, s. Affodil c. *asphodelus.*

Asphyx'y, s. dyb Besvimelse, Stivnedd c.

As'pic, s. (*vid.* Asp); en tolvpundig Kanon.

Aspirant, s. Aspirant, Ansøger c.

As'pirate, v. T. aspirere (udtale med et Aandepust); a. aspireret; s. Aspirationstegn n. (f. Ex. Bogstavet H). Aspirátion, s. Aspiration; Tragten, Higen, Længsel c. Aspire, v. bige, tragte, stræbe (efter, to); stige, hæve sig. —ment, s. Stræben Tragten c. Aspirer, s. En som tragter efter noget Højre.

Asportation, s. Bortførelse, Bortbringelse c.

Asquint', ad. skjevt, skjelende.

Ass, s. Æsel n.; *fig.* Dumrian c., Fæ n.; —head, Dosmer c., Fæhoved, Klodrian c.

Assail, v. anfalde, angribe. —able, a. som kan angribes. —ant, a. angribende; s. Angriber c. —er, s. Angriber c. —ment, s. Angreb, Anfald n.

Assapan'ic, s. Æsapan c., flyvende Egern n., *pteromys volucella.*

Assart', s. ulovlig Skovrydning c.

Assas'sin, s. Snigmorder c. —ate, v. snigmyrde, myrde; † bemmelig efterstræbe. —ation, s. Snigmord n. —ator, s. Snigmorder c. —ous, a. snigmordisk, mordisk.

Assation, s. Stegning c.

Assault', v. angribe, anfalde, storme, bestorme; overfalde; s. Angreb, Anfald n.; Storm, Bestormelse c. (af et Fort, en Post eller Leir); Indgreb n.; T. Real-Injurie, Vold, Forgribelse s. (paa Ens Person); to carry by —, T. vinde el. indtage (en Post) ved Storm. —er, s. Angriber; Fornærmer c.

Assay, v. forsøge, prøve paa; prøve; probere, var-

dere (Metaller); s. Forsøg n., Prøve; Probering c. (Metallers); T. Justering c. —er, —master, s. Vardejn, Mynтvardejn c.

Assectátion, s. Opvartning, Betjening c.

Assecúrance, Assecurátion, s. † Forsikkring c.

Assecúre, v. † forsikkre, sikkre.

Assecútion, s. Opnaaelse, Erholdelse c.

Assem'blage, (Assem'blance †), s. Samling; Sammenstilling; Sammenkomst c. **Assem'ble,** v. samle; forsamle; komme sammen, forsamle sig. **Assem'bly,** s. Samling, Forsamling c.; Selskab n.

Assem'blance, s. † Lighed, Fremstilling c.

Assent', s. Samtykke, Bifald n.; v. samtykke, bifalde, indvilge. —átion, s. smigrende Bifald, Smigreri n. —átor, s. Efternakker, Smigrer c. —er, s. En som bifalder. —ingly, ad. bifaldende, med Bifald. —ment, s. Bifald, Samtykke n.

Assert', v. paastaa; forfegte, hævde, forsvare; gøre Fordring paa. —ion, s. Paastand; Mening c. —ive, a. —ively, ad. bestemt, udtrykkelig. —or, s. Forfegter, Forsvarer c. —ory, a. forfegtende, forsvarende.

Asserve', v. † hjælpe, staa bi.

Assess', v. bestemme (ved en Sessjon el. et Møde) en vis Skat el. Afgift; paalægge Skat, bestatte, skatsætte (bestemme hvor meget hver har at betale af et vist Paalæg). —ed tax, direkt Skat, Ligningsskat c. —able, a. som kan skatsættes, skattepligtig. —ion, s. Bisidden; Bistand, c. —ment, s. Skats Paalæggelse; Skat, Afgift c. —or, s. Bisidder, Asesfor c.; En som fordeler Skatterne, Bisidder i en Skattekommission c.

As'sets, s. pl. T. Gods el. Ejendom tilstrækkelig til Gjeldens Betaling, Ejendom hvoraf Fordringerne kunne svares.

Assev'er, —ate, v. højtidelig bekræfte el. forsikkre. —átion, s. højtidelig Forsikkring, ædelig Bekræftelse c.

Ass'head, *vid.* under Ass.

As'sident, a. ofte ledsagende; — signs, Symptomer, som ofte følge med (en Sygdom).

Assid'uate, a. † hyppig, bestandig, daglig; stadig, flittig. **Assidúity,** s. stadig Flid, Vedholdenhed. ufortrøden Driftighed c. **Assid'uous,** a. —ly, ad. vedholdende, ufortrøden, flittig. —ness, s. vedholdende Flid, Ufortrødenhed c.

Assiége, v. † *vid.* Besiege.

Assign, v. anvise, bestemme, fastsætte; udnævne; T. aftræde, overdrage; eftervise, godtgøre; s. (*vid.* Assignee). —able, v. som kan betegnes, el. bestemmes. **Assignátion,** s. Aftale at mødes c. (mellem Elskende), Stævnemøde n.; Overdragelse c. **Assignée,** s. Befuldmægtiget; Kommissar i et Fallitbo c. **Assigner,** s. Anviser c. **Assignment,** s. Anvisning, Bestemmelse; Overdragelse c. **Assignor',** s. En som anviser, el. overdrager.

Assim'ilable, a. som kan forvandles til en lignende Natur el. Substants, som kan assimileres. **Assim'ilate,** v. gøre lig; forvandle til Næringsstof, assimilere; assimilere sig. —ness, s. † Lighed c. **Assimilátion,** s. Assimilation, Forvandling til Næringstof, el. til Legemets organiske Dele c.; *fig. Lighed c.* **Assim'ilative,** a. assimilerende, som kan optage og forvandle til sin egen Natur.

Assim'ulate, v. forstille, hykle. **Assimulátion,** s. Forstillelse c., Hykleri n. (jvf. Simulate etc.).

Assist', v. understøtte, hjælpe, staa bi; bivaane. —ance, s. Hjælp, Bistand c. —ant, a. hjælpende, behjælpelig; s. Hjælper; Assistent; Ledsager c.

Assize, s. Sessjon, Ret c., Thing n. (*vid.* assizes); Forordning; Pris el. Tart c. (paa Fødevarer, f. Ex. Brødtart, Øltart o. s. v.); † Maal n.; **assizes** pl. Assiser pl. (en Ret el. et Thing bestaaende af Kongens Domniere, Sheriffen og Edsvorne, som samles to Gange om Aaret i Provindserne, for at afgøre Klager og Kriminalprocesser). **Assize,** v. bestemme Tarten (ved en Forordning). **Assizer,** s. Opsynsbetjent over Vægt el. Tart c.; (i Skotland) Juryman c. el. Medlem af Assiserne n. (i denne Betydning skrives det ofte assisor).

Assóciable, a. forenelig; selskabelig. **Assóciate,** v. forene forbinde; ledsage, gøre Selskab; forene sig, slaa sig sammen; a. forbunden, forenet; s. Stalbbroder, Kammerat, Fælle; Bundsforvandt; Medhjælper, Kollega c. Association, s. Forening c.; Selskab n., Klub c.; Forbund n.; Forbindelse; Tankeforbindelse; Tilsætning c. **Assóciative,** a. forbindende, Foreningss. **Assóciator,** s. Forbundsfælle c.

Assoil', v. † tilsøle; besmitte, plette.

Assoil', v. † løse; frikjende, forlade. —ment, s. † Frikjendelse c.

As'sonance, s. Assonants c., Halvrim n. **As'sonant,** s. omtrent ensklydende, halvrimet.

Assort', v. ordne efter Sorterne el. Klasserne, assortere; forsyne med Vareforraad; passe sammen. —ment, s. Ordning, Sortering c.; ordnet Vareoplag; Assortiment n.

Assot', v. † bedaare.

Assuáge, v. mildne, lindre, lette; formilde, beroline; mildnes, aftage, lægge sig. —ment, s. Lindring, Formildelse c. —er, s. En som lindrer osv. **Assuásive,** a. formildende, lindrende, beroligende.

Assub'jugate, v. † bringe under Aaget, undertvinge.

Assuefac'tion, s. Tilvænnen, Vane c. **As'suetude,** s. Vane c.

Assúme, v. antage; tiltage sig, tilegne sig, anmasse sig; være anmassende, søge at gøre sig gjeldende. **Assúmer,** s. anmassende el. indbildsk Person c., En som gjør Fordring paa at være el. have (mere end han er el. har). **Assúming,** a. anmassende, fordringsfuld, indbildsk. **Assump'sit,** s. T. frivilligt Løfte n., Aftale c., Tilsagn n. (hvorved en Mand paatager sig at betale til en anden, el. at udføre noget). **Assump'tion,** s. Antagelse, Paatagelse; Forudsætning; Undersætning, Minor c (i en Fornuftslutning); Jomfru Mariæ Himmelfart, Mariæ Himmelfarts-Fest c. (i den græske og romerske Kirke, den 15de August). **Assump'tive,** a. som maa antages, antaget, forudsat.

Assúrance, s. Forsikkring; Forvisning; Tillid, Fasthed; Selvtillid, Suffisance c.; Mod n., Uforfærdethed; Vished, Overbevisning; Sikkerhed, Borgen

Assurance, s. Assire, v. forsikre; forsikre sig; gøre fast; gøre sikker; sikre. **Assured**, a. forsikret; overbevist; sikker; uden Frygt. **Assuredly**, ad. sikkelig; sandelig. **Assuredness**, s. Forsikring; Sikkerhed; Tillid; Frimodighed.

Assur gent, a. bevæget til Barmhjertighed.

As'terism, s. En Gruppe af Stjerner; Asterisme.

Asterniated, a. Stjernebesat.

As'terisk, s. lille Stjerne (*); Stjerne i Tegnskrift.

As'terism, s. Stjernelyst m. **As'teroids**, s. pl. Astronomi: de fire første Planeter. Juno, Pallas, Vesta og Ceres.

Astern, ad. S. T. agter ud.

Astert, v. † forsmække; forsmæde.

Asthen'ic, a. T. Svaghed; Afmagt. **Asthenology**, s. Sygdomslære om Svaghedstilstande.

Asth'ma, s. Astma; Åndenød. **Asthmatic**, —al, a. —ally, ad. astmatisk; astmatisk syg.

Astip'ulate, v. † indvilge; indgaa. **Astipulation**, s. † Samtykke; Kontrakt.

Astir, ad. i Bevægelse; paa Færd.

Aston'e, Astony, v. † ra. Astonish.

Aston'ish, v. forbavse; forfærde; gøre bestyrtet. —ment, s. —ingly, ad. forbavsende; forfærdelig. —ingness, s. den forbavsende. —ment, s. Forbavselse; Forfærdelse; Forfærdelse.

Astound, v. ra. Astonish; forbavse; forfærde.

Astrad'dle, a. paa Hesten; Hvorst over.

As'tragal, s. T. Stav; (ved Bygning af en Kanon). Muskelbue; (ved Bygning en Søile).

As'tral, a. Stjernedannelse, som hører til Stjernerne; Stjerne.

Astray, ad. bort fra den rette Vej; fra, ud.

Astrict, v. sammentrække; sammensnøre. a. † sammentrukken. —ion, s. Sammentrækning; Forstoppelse. —ive, a. bindende; forstoppende; sammentrækkende. —ory, a. bindende; sammentrækkende.

Astride, ad. paa Hesten; Hvorst over.

Astrif'erous, Astri'gerous, a. som bær Stjerner; stjernet.

Astringe, v. sammentrække; sammensnøre. **Astringency**, s. sammensnørende Kraft; sammentrækkende (og deraf kjølende) Egenskab. **Astringent**, a. bindende, sammensnørende; s. adstringerende Middel n.

Astrog'raphy, s. Stjernebeskrivelse.

As'trolabe, s. T. Astrolabium n. (hedhemmelig, forældet Kreds til Brug ved Beregninger af Himmellegemernes Stilling); et Instrument ved Bestemmelse af et mandes Bredde).

Astrol'oger, Astrologian, s. Stjernetyder. **Astrologic**, —al, a. —ally, ad. astrologisk. **Astrologize**, v. beskjæftige sig med Astrologi; udøve Astrologi. **Astrology**, s. Stjernetydning; Astrologi (den falske Astronomi).

Astron'omer, s. Stjernekyndig; Stjernekyndig m. **Astronomic**, —al, a. —ally, ad. astronomisk. **Astron'omy**, s. Stjernelære; Astronomi; Stjernekundskab. **Astroscope**, s. T. Stjernekig; Kikkert. **Astroscopia**, s. T. Stjernernes Jagttagelse gennem Kikkert. **Astrotheol'ogy**, s. Astrotheologi; Gudskab om Gud grundet paa Stjernernes Skabelser).

Astrut, ad. Stemmende bortvendende sig.

Astun, v. † ra. Stun, og Astound.

Astute, a. listig; fin.

Asun'der, ad. sønder i Stykker, itu; adskilt, fra hverandre; bort fra sig.

Asy'lum, s. Sikkert Tilflugtssted, belligt Sted n. (som en Forbryder ikke maa gribes); — for the poor, Fattighus n. — for the deaf and dumb, Døvstummeinstitut n. — for the insane, Daareanstalt c.

Asymmetrical, a. usammenstemmende. **Asymmetrical**, a. uforholdsmæssig; ulige. **Asym'metry**, s. Uforholdsmæssighed; Mangel paa Ligemaal c.

As'ymptote, s. T. Asymptote c. (en stedse sig nærmende men aldrig naaende ret Linie). **Asymptot'ical**, a. asymptotisk.

Asyn'deton, s. T. Asyndeton n. (Udelabelse af Bindeleddene).

At, prp. ved; hos; i; paa; ved; i; paa.

At abal, s. maandt Dromme el. Tambourin c.

At ar, vid. Amar.

At araxy, s. Sindsro; Fred; Roligbed, Uforfærdelse c.

At avism, s. Stammelse; Lighed med Forfædre c. (en Egenskab i Et en Slægtens Forbindelse og Gjenfindelse i en senere Generation).

At axy, s. Uorden; Ungevnemmelighed c. (en Sygdomstilstand).

Atchieve, vid. Achieve.

Athanasian, a. athanasiansk; s. Tilhænger af Athanasius's Trosbekjendelse c.; — wench, ✕ los, fræk Kvinde c.

Ath anor, s. T. Smelte Ovn c.

A'theism, s. Gudsfornegtelse. Atheisme c. A'theist, s. Gudsfornegter. Ateist c. Atheis'tic, —al, a. —ally, ad. gudsfornegtende; ateistisk. —alness, s. det Ateistiske. A'theize, v. † tænke, el. tale som Ateist. A'theous, a. gudsløs; gudeløs.

Atheroma, s. T. med talg inflammeret) Svulst c. Grød; Atheroma c. **Atherom'atous**, a. atheromatøs.

Athirst, a. tørstig.

Athlete, s. Kæmpekæmper. Brydet. Athlet c. **Athlet'ic**, a. athletisk. stærk; kæmpemæssig.

Athwart, ad. paa tværs; tværs over; tværs el. lige igjennem. Hvorst paa.

Atilt, ad. med Sværet over med fældet Lanse; i en truende Stilling; paa Hold paa Heldingen (som en Lanse).

At imy, s. Skarn c.

Atlantean, Atlan'tes, Atlan'tic, vid. under Atlas.

At las, s. Atlas m. (Gudinden med Kæmpe, som bar Himmelen; Atlas n. (Samlingsnavn); stor Folio); et Slags fint Tøjstoffe m.; Atlask m.; Støtte c. (navn af Bygning ved Atlantes). **Atlantéan**, a. stærk; kæmpemæssig; gigantisk. **Atlan'tes**, s. pl. T.

pl. (mandlige Figurer, som understøtte Dele ıger). Atlan'tic, a. atlantisk; s. atlantiske

r'eter, s. T. Atmometer n., Uddunstnings-

phere, s. Atmosfære, Dunstkreds c. At- ic, —al, a. atmosfærisk.

s. Atom n., udelelig Bestanddel c., Sol- —'ic, —'ical, a. atomistisk. —ist, s. Atomist ıger af den atomistiske Filosofi). At'omy, s. † (forkortet af Anatomy) fig. Benrab c.

v. († stemme sammen); være Erstatning, jævne, bringe i Overensstemmelse; udsone, —ment, s. Overensstemmelse, Enighed; ; Erstatning c. —er, s. Forsoner, Ud-

, a. T. nedspændt, slap, mat. At'ony, s. T. laphed c.

ad paa Toppen, ovenpaa, overst.

árian, Atrabiliárious, a. atrabilæs, galdes ıngfindig, melankolsk.

n'tal, Atramen'tous, a. sort som Blæk, . Atramentárious, a. skikket til at lave

ad. S. T. under Heisning (om Mersejlene); or is —, Ankeret er let (netop lettet fra).

us, a. gruelig, gyselig, afskyelig. —ly, ad. fskyelig Maade. —ness, Atro"city, s. Af- , Grumhed, Grusomhed c.

y, s. Svindesyge c. At'rophied, a. ind-

, v. gribe, hefte, belægge med Arrest (en Per- ns Ejendom); fig. fængsle, lænke, tiltrække, vinde, gøre hengiven. —able, a. som kan efiag paa, el. arresteres. —ment, s. Hen- Troskab, Kærlighed c.; T. Heftelse, Arrest n og Gods c.; foreign —ment, Beslag paa ieds Gods n. (for at tilfredsstille hans Kre-

, v. angribe (ogsaa fig.); anfalde; s. Angreb . T. Løbegrave og Angrebsværker pl.

v. naa, komme til; indhente; opnaa, vinde, —able, a. opnaaelig. —ableness, 's. Op-) c. —ment, s. Opnaaelse c.; erhvervet enhed c., Talent n.

er, s. Skamplet c.; T. retlig Overbevisning islos Gjerning c. (især Højforræderi, som Personens Henrettelse og hans Ejendoms on; jvf. Attaint).

v. plette, fordærve, besmitte, vanære; T. erklære skyldig (i en Forbrydelse, især For- . Plet, Skamplet c.; † Skade, Sygdom, eb, Mathed c.; T. Skade c., sygt Lem n. est, ved Slag); T. Klageskrift n. (mod en olv Personer for falsk Kjendelse). —ment, isning, Besmittelse c. —ure, s. Smitte et Blod n.; Beskyldning, Besmittelse c.

sate, v. † fordærve.

f roses, s. en ægte Rosenessens (oftindisk).

Attem'per, v. blande, fortynde, formilde, temperere; indrette, afpasse. —ate, v. bringe i behørigt Forhold, afpasse.

Attempt', v. prøve, forsøge; foretage; efterstræbe, angribe; gøre Angreb; s. Forsøg; Foretagende; Angreb, Anslag n. —able, a. udsat for Fristelse, stillet blot for Angreb. —er, s. En som forsøger; Angriber c.

Attend', v. give Agt paa, lægge Mærke til, høre efter; opvarte, passe, pleje; betjene; besørge, forrette; ledsage, følge; være tilstede ved, indfinde sig ved (i, paa), bivaane; vente paa; oppebie; vente; skjenke Opmærksomhed, give Agt; være tilstede, indfinde sig; vente, tove. —ance, s. Opmærksomhed; Pleje; Opvartning, Betjening; Nærværelse c.; Følge n., opvartende Personer pl.; Mode n. (for Retten); † Forventning c. —ant, a. ledsagende, følgende (som underordnet); s. Opvarter, Betjent; Ledsager c., En af Følget; Følge c. (f. Eks. af en Sygdom); Tilstedeværende c., En som bivaaner; T. Tjenstpligtig c. —er, s. Ledsager, Rejsekammerat c.

Attent', a. † spændt, opmærksom.

Atten'tion, s. Opmærksomhed c.; T. giv Agt! (Kommando-Ord) Atten'tive, a. —ly, ad. opmærksom, agtpaagivende. —ness, s. Opmærksomhed c.

Atten'uant, a. fortyndende; s. fortyndende Lægemiddel n. Atten'uate, v. fortynde; formindske, svække; a. fortyndet. Attenuátion, s. Fortynd else; Formindskelse c.

At'ter, s. Edder, ondartet Materie c.

Atter'rate, v. blive til fast Land. Atterrátion, s. opskyllet Land n., Landets Tilvæxt ved Opskylling c.

Attest', v. bevidne; kalde til Vidne; s. † Vidnesbyrd n. —ation, s. Vidnesbyrd n.; Bevidnelse c.; Vidnes Underskrift c. —er, s. Vidne n.

At'tic, a. attisk; fig. fin, ren, klassisk, smagfuld; s. Attiker c.; sverste Stokværk n. (ogsaa: — story); Tagkammer n. —al, a. attisk, ren, klassisk. At'ticise, v. bruge Atticismer, udtrykke sig sirlig. At'ticism, s. attisk Sprogegenheb, Atticisme c., fint, sirligt Udtryk n. At'tic salt s. T. attisk Salt, vittig Tale, fin Skjemt c.

Attig'uous, a. tilstødende.

Attinge', v. berøre let.

Attire, v. paaklæde, klæde; smykke; attired, a. T. forsynet med Gevirer (i Vaaben). Attire, s. Klæder pl., Dragt; Prydelse, Pynt; Hovedpynt c.; T. Horn, Gevirer, Takker pl.; † Blomsterdele pl. Attirer, s. En som klæder el. pynter. Attirings, s. pl. Hovedpynt c.

Attitle, v. † betitle (vid. Entitle).

At'titude, s. Legemsstilling, Stilling, Holdning c. Attitudinal, a. som hører til Stillingen.

Attol'lent, a. oplostende, Hæve-.

Attône, vid. Atone.

Attorn', v. overdrage til en Anden (en Lensmands Tjeneste); modtage Forpagtning under en ny Grundejer. —ment, s. (en Lensmands, el. Forpagters) Erkjendelse af en ny Lensherre c.

Attor'ney, s. Befuldmægtiget, Fuldmægtig; Sagsforer, Prokurator, Advokat c.; v. † udsætte ved Fuld-

magt; antage som Fuldmægtig. **Power of —, Fuldmagt** *c.*; letter of —, skriftlig Fuldmagt *c.*; — general, Generalfiskal *c.* — ship, *s.* en Sagførers Embede *n.*

Attract', *v.* tiltrække; *fig.* indtage, henrive. —abil'ity, *s.* Tiltrækkelighed *c.* —ical, *a.* tiltrækkende, Tiltrækknings-. —ing, *a.* —ingly, *ad.* tiltrækkende, indtagende. —ion, *s.* Tiltrækning, Tiltrækningskraft *c.*; *fig.* tillokkende el. indtagende Egenskab *c.*; det Tiltrækkende. —ive, *a.* —ively, *ad.* tiltrækkende; tillokkende, henrivende. —ives, *s. pl.* T. Trækmidler *pl.* —iveness, *s.*, tiltrækkende Egenskab *c.*, det Tillokkende. —or, *s.* En el. Noget som tiltrækker. At'trahent, *s.* det Tiltrækkende.

Attrectátion, *s.* ibelig Berørelse, Befolen *c.*

Attrib'utable, *a.* † som kan tilskrives el. tillægges. Attrib'ute, *v.* tilskrive, tillægge, tilregne. At'tribute, *s.* tillagt Egenskab; Egenskab *c.* (som tillægges Gud); Attribut, Kjendetegn, Sindbillede *n.*; *fig.* Hæder, Ære *c.* Attribútion, *s.* tillagt Egenskab; Anbefaling, Ros *c.* Attrib'utive, *a.* tillæggende tildelende.

Attrite, *a.* afgneden, slidt, forslidt. —ness, *s.* det at være forslidt. Attri"tion, *s.* Afslidning; forslidt Tilstand *c.*; *fig.* Sønderknuselse, dyb Anger *c.* (af Frygt for Straf).

Attúne, *v.* stemme, bringe i Harmoni.

Atturn', *vid.* Attorn.

Atwéen, Atwixt, *vid.* Between, Betwixt.

Au'burn, *a.* brun, kastaniebrun, nøddebrun.

Auc'tion, *s.* Auktion *c.*; Ting som sælges ved Auktion *pl.*; v. forauktionere. —ary, *a.* som hører til Auktion, Auktions-. —eer, *s.* Auktionsforvalter *c.*

Auc'tive, *a.* † formerende.

Aucupátion, *s.* Fuglefangst *c.*

Audácious, *a.* —ly, *ad.* dristig, forvoven; fræk, uforskammet. —ness, *s.* Dristighed; Uforskammenhed *c.* Auda"city, *s.* Dristighed *c.*, Mod *n.*

Au'dible, *a.* hørlig, tydelig. —ness, *s.* det at kunne høres, Tydelighed *c.* Au'dibly, *ad.* hørlig, lydelig, saa at det kan høres.

Au'dience, *s.* Paahør *n.*; Audiens *c.* (en Ministers, el. Gesandts hos en Fyrste); Tilhørere, Tilskuere *pl.* (i et Teater. Shelton skriver det: audients); geistlig Ret under Erkebiskopen af Canterbury *c.* (ogsaa: — court).

Au'dit, *s.* Regnskabs Undersøgelse, el. Revision *c.* (ved dertil valgte Embedsmænd); *fig.* Regnskab *n.*; *v.* undersøge (Regnskaber), revidere. Audi"tion, *s.* † Hørsel *c.*, Paahør *n.* Au'ditor, *s.* Tilhører; Regnskabs-Revisor *c.*; —ship, *s.* en Revisors Embede *n.* Au'ditory, *a.* som tjener til at høre, Høre-; *s.* Høreforsamling *c.*, Tilhørerne *pl.*; Høresal *c.*, Auditorium *n.* Au'ditress, *s.* Tilhørerinde *c.*

Auf, *vid.* Oaf.

Augéan, *a.* [illegible] (som i Bibelen); mosfonnelig (forældet); [illegible] rense Stalden).

Au'ger, *s.* [illegible]

Aught', [illegible] *fra vidt til* [illegible] *Augme*

ages. **Aug'ment**, *s.* Forøgelse, Tilvæxt *c.* —ation, Forøgelse, Formerelse, Tilvæxt *c.*; T. Hæderstegn *n.* (i Vaaben); —ation court, Kollegium til Statsindtægternes Formerelse *n.* (ved at inddrage Klostrene, under Henrik den Ottende). Augmen'tative, *a.* forøgende, Forøgelses-. Augmen'ter, *s.* Forøger, Formerer *c.*

Au'gur, *s.* Augur *c.* (En som spaaede af Fuglenes Skrig, Flugt og Æden); *v.* forudsige ved Tegn; ane, formode. —ate, *v.* spaa, forudse, ane. —er, *s.* Augur, Spaamand *c.* Augúrial, *a.* som angaar Spaadom. Au'gurise, *v.* augurere, spaa. Au'gurous, *a.* forudsigende. Au'gury, *s.* Forudsigelse *c.*; Forvarsel, Jertegn, Augurium *n.*

Au'gust, *s.* August, Høstmaaned *c.*

August', *a.* hellig, ophøjet; stor, herlig, majestætisk. —ness, *s.* Højhed, Værdighed *c.*

Augus'tan, *a.* augustinsk, (som hører til Kejser Augustus); augsburgsk; — confession, augsburgske Konfession *c.*

Augus'tins, *s. pl.* Augustinermunke *pl.* (ogsaa kaldede: Austin friars).

Auk, *s.* Alke *c.*, *alca*, (Fugl).

Aulárian, *a.* som hører til et Hof; *s.* Medlem af en Hofstat *n.* Au'lic, *a.* som hører til et Hof; — counsellor, Hofraad *c.*; — court, Hofret *c.* (i Tydskland).

Auld, *a.* (skotsk), gammel. (*vid.* Old).

Aulet'ic, *a.* som hører til Piber el. Rør.

Au'lic, *vid.* under Aularian.

Auln, Aune, *s.* fransk Alen *c.* Auln'age, *s.* Maal efter Alen *n.*

Aumáil, *v.* † gøre spraglet.

Aum'bry, *vid.* Ambry.

Aum'ry, *vid.* Almonry.

Aunt, *s.* Tante *c.* (Fader el. Moder *c.*).

Au'ra, *s.* Uddunstning af fine Dele *c.* (fra et Legeme), Duft, flygtig Dunst *c.*

Au'rate, *s.* Forbindelse af Guldsyre med en Base *c.* et Slags Pære *c.* Au'rated, *a.* lig Guld.

Au'reate, *a.* † gylden; fortræffelig.

Aurélia, *s.* Puppe, Nymfe *c.* (af Insekter).

Auréola, *s.* Straalekrone, Helgenkrands, Glorie *c.*

Auríc, *c.* sammensat af Guld; —acid, Guldsyre *c.*

Auricle, *s.* (det udvendige) Øre *n.*; Hjertets [illegible] (Del af Hjertet).

Auric'ula, *s.* Aurikel *c.*, *primula auricula.*

Auric'ular, *a.* som meddeles gjennem Øret; hemmelig, mundtlig overleveret; — confession, hemmelig [illegible] n. —ly, *ad.* ved at viske i Øret, hemmelig. Auric'ulate, *a.* [illegible] c. forsynet med store Øren.

Auri [illegible] guldskrig, guldrig.

[illegible] *c.*

[illegible] *c.* Au'rist, *s.* Ørelæge *c.*

[illegible] Morgenrøde *c.*; en Art Nordlys *c.*; — borealis, Nordlys *n.*

[illegible] at høre, opfatte

[illegible] Auskultation *c.*

[illegible] Svindsyge; Jern-Hø

; begynde godt, begynde. Au'spice, s. For- (jvf. Augur etc.); Lykketegn, Lykkevarsel m.; lse, Beskyttelse, Begunstigelse c., Auspicium pi"cial, a. forubbetydende. Auspi"cious, a. t. som spaar Lykke, el. tegner godt; velvillig, gunstig, heldig. —ness, s. gunstig Udsigt, Held n.

r, s. Sondenvind c. (jvf. Austral).

re, a. —ly, ad. streng, alvorlig; barsk, haard. . Strenghed, Barskhed, Haardhed c. Auster'- trenghed c.; strengt Liv n.; streng Tugt el. c.

n, vid. under Augustins.

al (Au'strine), a. sydlig; — signs, sydlige egn pl. —ásian, a. som hører til Australien anlig forkortet til Astrálian). —ize, v. † mod Syd.

n, s. ✕ Kirke c.

n'tic, —al, a. —ly, —ally, ad. ægte, troværdig, elig, authentisk. —ness, —alness s. Ægthed, ighed c. —ate, v. gøre troværdig, bevislig- hentisere. —ation, s. Bevisliggørelse, Godt- Authenti"city, s. Ægthed, Tilforladelig- henti c.

or, s. Ophavsmand, Skaber, Stifter; For- kribent c. —ess, s. Stifterinde; Forfatter- og kan author ogsaa bruges). Authórial, a. fatter, som hører til Forfatterskab. Author'- s. —ly, ad. som har Myndighed el. Autoritet; bydende. —ness, s. Myndighed c.; bydende . Author'ity, s. Autoritet, Myndighed, Magt; , Indflydelse c.; Vidnesbyrd n., Gyldighed; ighed, Hjemmel; højere Tilladelse c. Author- s. Bemyndigelse, Stadfæstelse c. (ved Autori- u'thorize, v. bemyndige, give Fuldmagt; gøre autorisere; indføre ved Autoritet; stadfæste; retfærdiggøre. Au'thorless, a. utroværdig. ship, s. Forfatterskab n.

iog'raphy, s. Autobiografi, Levnetsbeskrivelse selv c.

'racy, s. Selvherredømme n., Enevælde c. at, Autoc'rator, s. Selvhersker, Enevoldsherre, t c. Autocrat'ic, —al, a. eneherskende, uind- autokratisk. Autoc'ratrice, Autoc'ratrix, s. sterinde c.

da-Fe', s. (portugisisk), Autoda-Fe c. (Trosd. Kætternes Brænding ved Inkvisitionen).

graph, s. egen Haandskrift, egenhændig Skri- a. egenhændig. —ic, —ical, a. egenhæn- en med egen Haand.

mat'ic, —al, Autom'atous, a. automatisk, selig; smaskinmæssig, uvilkaarlig. Autom'- automata og automatons), s. Automat c. m, s. Selvlære, Autodidakt c.

my, s. Autonomi, Selvlovgivning, Frihed

Willie c.

fr med sine egne Øine, Autopsi c.

med egne Øine, som man selv har

med sine egne Øine, ved Bevis

Au'tumn, s. Efteraar n., Høst c. Autum'nal, a. Efteraars-, høstlig; s. Efteraarsblomst c.

Auxil'iar, —y, a. hjælpende, Hjælpe-, behjælpelig; s. Hjælper, Bistand c.; —ies, pl. Hjælpetropper pl. Auxil'iatory, a. hjælpende, Hjælpe-.

Avail, v. nytte, være til Nytte, gavne, hjælpe; benytte, føre (sig) til Nytte; begunstige, befordre; s. Nytte, Fordel, Gevinst c. —able, a. —ably, ad. nyttig, fordelagtig; gjeldende, gyldig. —ableness, s. Fordelagtighed; Lovskraft, Gyldighed c. —ment, s. Nyttighed; Nytte, Fordel c.

Av'alanche, s. (fr.) Lavine c., Snefred n. **Avale**, v. † falde ned, synke; nedsænke, nedtrykke.

Avant-courier, s. (fr.) Forløber c., Forbud n., Avantcoureur c. Avant'gard, s. (fr.) Avantgarde c. (vid. Van, etc.).

Av'arice, s. Begjerlighed, Gridskhed; Gjerrighed; Karrighed c. Avari"cious, a. —ly, ad. gjerrig. —ness, s. Gjerrighed c.

Avast', i. S. T. holdt! stop! staa!

Avaunt', i. bort! pak Dig! væk!

Avaunt', v. prale (vid. Vaunt).

Avel', v. † afrive, bortrykke.

A've-Mary, s. Ave Maria n.

Avenáceous, a. som hører til el. ligner Havre. Av'enage, s. Havre-Skat, Havre-Afgift c. Av'ener, Av'enor, s. (forhen) Stalbetjent, kongelig Stalddriver c.

Avenge', v. hevne; straffe; s. Hevn c. —ance †, —ment, s. Hevn c. Aven'ger, s. Hevner; Straffer c.

Aventure, s. ulykkelig Hendelse c. (som foraarsager et Menneskes Død).

Av'enue, s. Tilgang, Adgang; Allee c. (som fører til en Indgang); Gang el. Vej c. (med Sejler, Statuer el. deslige paa Siderne, som fører til et Palads el. en Pragtbygning); T. enhver Aabning el. Indgang c. (til et Fort. en Bastion osv.).

Aver', v. erklære bestemt, forsikre, bekræfte. —ment, s. Erklæring, Bekræftelse c.; T. den Anklagedes Tilbud at ville retfærdiggøre en Indvending, og Handlingen selv.

Av'erage, s. Hovarbejde n., Hoveritjeneste med Kørsel, Pligtkørsel, Vogt c.; Haveri n. (Fordeling af Skade paa flere Redere); Extra-Betaling til en Skipper c. (for Opsyn med Varer); Beregning efter Middeltal, Middeltal, Gjennemsnit n.; a. Middel-; v. beregne efter, el. bestemme Middeltallet; udgøre i Gjennemsnit. Upon an —, i Gjennemsnit, efter Middeltallet.

Aver'ment, vid. under Aver.

Averran'cate, v. † udrydde, afhugge ved Roden. Averruncation, s. † Udrydning c.

Aversation, s. † Afskd c. (vid. Aversion).

Averse', a. —ly, ad. utilbøjelig, som føler Ulyst el. Uvillie; ugunstig, imod. —ness, s. Utilbøjelighed, Uvillie c. Aver'sion, s. Modbydelighed, Uvillie, Afskd c., Had n.; Gjenstand for Afskd, Afskkelighed c.

Avert', v. bortvende, afvende; give Ulyst til el. Afskd for; bortdrage; vende sig bort. —er, s. En som bort-

vender el. afdrager; Middel til at bortvende el. afdrage *n.*

Av'ery, *s.* Havremagasin, Havreloft *n.*

A'viary, *s.* Fuglehus *n.*

Avid'ious, *a.* —ly, *ad.* gridsk, begjerlig. **Avid'ity,** *s.* Gridsthed, Begjerlighed *c.*

Avile, *v.* † nedsætte, ringeagte.

Avise, Avize, *v.* † betænke, overveje; (*vid.* **Advise**).

Av'itous, *a.* † arvet fra Forfædre, ældgammel.

Avocádo-, Avogáto-pear, *s.* Avogatotræ *n.*, *laurus persea.*

Av'ocate, Avóke, *v.* † bortkalde, afholde. **Avocátion,** *s.* Bortkaldelse, Afdragelse *c.* (fra Forretninger, fra Synd), Forhindring; Beskjeftigelse, Forretning *c.* (som optager vor Tid og Opmærksomhed. Det burde adskilles fra Vocation, men forveksles ofte dermed). **Av'ocative,** *a.* afdragende; som beskjeftiger el. optager.

Avoid', *v.* udtomme, aftede; gaa bort fra, forlade, romme; undgaa, undvige, slippe bort fra; fkv; ophæve, gøre ugyldig; vende fig bort, vige bort, bortfjerne fig; blive ledig (om Embeder). —able, *a.* undgaaelig; gjenkaldelig, fom kan ophæves. —ance, *s.* Afledning *c.* (hvorved noget føres bort); Undgaaen, Undvigelfe; Ophævelfe; Ledigblivelfe, Vakatur *c.* —er, *s.* Afleder, Bortfører *c.*; Kar *n* el. dellige hvori noget bortføres; En fom undgaar, Undviger *c.* —less, *a.* uundgaaelig.

Avoirdupois', (udt. *av-er-du-poise'*), *s.* almindelig Vægt, Krämmervægt *c.* (16 Unfer paa et Pund. Jvf. Troy, mod hvilket det forholder fig fom 17 til 14).

Av'olate, *v.* † flyve bort, undflippe. **Avolátion,** *s.* † Bortflyven *c.*

Avouch', *v.* bekjende, vedgaa, erklære, paaftaa; bekræfte, ftadfæfte; *s.* † Erklæring *c.*, Vidnesbyrd *n.* —able, *a.* fom kan paaftaas el. bekræftes. —er, *s.* En fom paaftaar, el. bekræfter. — ment, *s.* Erklæring, Bekræftelfe *c.*

Avou'try, *vid.* Advoutry under Advoutrer.

Avow', *v.* erklære aabenlydt og bestemt, tilftaa, bekræfte, bekjende. —able, *a.* fom kan tilftaas, forfvarlig. —al, *s.* bestemt Erklæring, Bekjendelfe, Tilftaaelfe *c.* —edly, *ad.* aabent, forbeholden, frit. —ée, *s.* Kirkepatron *c.* (*vid.* Advowee). —er, *s.* Bekjender, Forfvarer *c.* —ry, *s.* T. Forfvar, Forfvarsfkrift *n.* (for en Beflaglæggelfe el. Arreft).

Avow'try, *vid.* Advoutry.

Avul'sed, *a.* (jvf. Avel), udrykket, afreven. **Avul'sion,** *s.* Udrykning, Afrivning *c.*

Await', *v.* vente paa, oppebie; **vente,** have i Vente; *s.* † Ligbaand *n.*

Awake', *v.* vække, opvække (fra Søvn, el. Slovhed); *a.* vaagen; **to be — to,** × mærke, [illegible] Awaken, *v.* opvække; opvaagne. [illegible] (En el. Noget fom vækker). [illegible] ommr; afgøre, bestemme, [illegible] *s.* En fom til-

[illegible] **ende; ment,**

Away', *ad.* af Vejen, bort; borte; **i. affted! I cannot — with,** jeg kan ikke komme ud af det ikke ftemme overens med, ikke lide, ikke udftaa.

Awe, *s.* Ave; Ærefrygt, Frygt, hellig Rædfel; indgive Ærefrygt, holde i Frygt. —band, noget holder tilbage, Baand *n.*, Tomme *c.* (*fig.*); —manding, Ærefrygt bydende; —struck, grebet Ærefrygt.

Awéary, *a.* træt, udmattet.

Aweath'er, *ad.* S. T. (helm—), Roret op! med Roret!

Aweigh', *ad.* (the anchor is —), S. T. Anket (ɔ: netop lettet fra Grunden).

Awful, *a.* —ly, *ad.* (jvf. Awe), Ærefrygt vækkende; højtidelig, ophøjet; † ærværdig. —ness, *s.* Højtidelighed; Ærefrygt *c.*

Awhape, *v.* † ſlaa; forbauſe, forvirre.

Awhile, *ad.* i nogen Tid, en Stund, noget.

Awk, *a.* † —ly, *ad.* † avet, kejtet, forkert; —ward, *a.* —wardly, *ad.* kejtet, forkert, bagvendt, hændig, klodſet; forlegen; plump, ſmagløs; tr[illegible] baardnakket. — wardness, *s.* Kejtethed, Forker[illegible] Plumphed *c.*

Awl, *s.* Syl; Pren *c.*; —wort, Sylblad *c.*, *laria* (Pl.).

Aw'less, *a.* (jvf. Awe), uærbødig; fom ikke v[illegible] Ærefrygt, ufrygtet, uanſeet.

Awm, *s.* Ahm *c.* (hollandſk Vinmaal, 160[illegible] Potter).

Awn, *s.* Arefkæg *n.* —less, *a.* uden Arefkæg *a.* ſkægget.

Awn'ing, *s.* Solſejl *n.*; Solſkjerm *c.* (over el. et Vindue), Markiſe *c.*; Skjerm *c.* (for Plan Have).

Awork', —ing, *ad.* i el. ved Arbejde.

Awry', *ad.* ſkjevt, til Siden; ſkjelende, for

Axe, *s.* Øxe, Bil *c.*

Axil'la, *s.* T. Armhul *n.*; Bladvinkel *s.* Ax'illary, *a.* fom hører til Armhullet; fc Bladvinklen, arillær.

Ax'iom, *s.* Ariom *n.*, antaget Grund (fom ikke trænger til Bevis). —at'ic, -ariomatiſk, af fig felv indlyſende, vis.

Ax'is, *s.* Are *c.* (tænkt, el. virkelig).

Ax'le, Ax'le-tree, *s.* Arel, Hjularel *c.*

Ay, *ad.* ja, virkelig, viſt; *i.* ak! ve!

Aye, *ad.* altid, beſtandig, evig. —green, perviv *c.* (*vid.* House-leek).

Ay'ry, *vid.* Aerie, el. Airy.

Az'imuth, *s.* T. Azimuth *n.* (Jsfevinkel, fom en Stjernes Jsfekreds danner Middagskreds); —compass, T. Azimuth *n.* (til at maale denne Vinkel).

Az'ote, *s.* T. Kvæſtof *c.* Az[illegible] ſtinkende.

A'zure, *a.* himmelblaa; T. [illegible] farve himmelblaa. **A'zured,** blaa.

Az'yme, *s.* † uſyret Brød

Baize, *s.* Baj *o.* (uldent Tøj).

Bake, *v.* bage; bærde, brænde; blive bagt. —**house**, *s.* Bagehus, Bageri *n.* **Báker**, *s.* Bager *c.*; —'s man, Bagersvend *o.*; —'s salt, kulsurt Ammoniak *n.* (bruges til at bringe Brød til at raske sig); —legged, × stjerbenet, kalvekneet. **Bákery**, *s* Bageri *n.*

Bal'ance, *s.* Vægt, Vægtskaal; Ligevægt; Overensstemmelse, Balance; Sammenligning *c.*; T. Overskud *n.*, Saldo; Ure *c.* (i et Ur); Vægten (Stjernebilledet); *v.* veje, afveje; bolde i Ligevægt; afslutte, saldere (Regnskab); være raadvild; S. T. rebe, svigte (et Vennesjæl). —**er**, *s.* En som veier.

Bal'ass-ruby, *s.* Balas-Rubin *c.* (blegrød)

Balbucinate, Balbutiate, *v.* T. stamme (i Talen). **Balbuties**, *s.* T Stammen *c.*

Bal'cher, *s* una Lar *c.*

Bal'cony, *s.* Altan, Balkon *c.*; S. T. Gallert *n.*; Vægtrygsang *c.*

Bald, *a* —ly, *ad* skaldet; bar, nøgen; usmykket; ringe; usikel; —bussard, Sumpørn *c.*; —eagle, Fiskeørn *c.*; —kite, Musehøg. Vaabenfalk *c.*; —pate, skaldet Hoved *n.*; —rib, Svineribben *pl.* **Bald'ness**, *s.* Skaldethed *c.*

Bal'dachin, (ch udt. k), *s.* Baldakin, Himmel, Værdighimmel *c.*

Bal'derdash, *s.* Mistmask *n.*; forvirret Snak *c.*; *v.* blande, forfalske (Vin osv.).

Bald money, *s* Tusindgylden. Gentian *c.*, *gentiana*

Bal'dric, *s.* Bælte *n*; T. Dyrekredsen.

Bale, *s.* Bunde *c.* (Pakkegods); *v.* emballere indpakke —goods, Ballegods *n*

Bale, *v.* øse (en Baad), øse ient.

Bale, *s.* ✝ Kval Elendighed *c.* —**ful**, *a* —fully, *ad* bedrøvet sorgfuld; forderlig, ødelæggende giftig

Balis'ter, *vid* Armbalist

Balk, *s* Jor Bjælke *c*

Balk, *s* Kuffet Land *n.* Strøg; Regningen *c.*; upløjet Jordstrimmel *c.*; *v* Kuffe narre, gaa forbi; lade urørt forsømme behandle med Foragt; ødelægge.

book, Prøvebog *n* Prøvebog *c* —**er**, *s* En som kuffer osv. En som staar paa Udkig (ved Sildefangst)

Ball, *s* Bold, Kugle *c* (af ethvert Slags. Bolde *c* (af Haanden el. Foden). T Bolde *c* (hos Bogtrykkere). Ville *c* (som gives Heste) Top *c* en Ræv *n*

Ball, *s* Bal *n* Dansefest *c*

Bal'lad, *s* Ballade, Gadevise *c.*, singe-. En som synger paa Gaden **Bal'lad**, *v* Skrive el. synge Ballader el. Gadeviser. **Bal'lader**, *s* ✝ Balladedigter. *c*

Bal'laray, *v* overdøve Skrammel

Bal'last, *s* Ballast *c.*, *v* ballastе. Jer bolde. Vægtighed, lichter, Ballastpram *c*

Bal'let, *s* Ballet *c*

Bal'lings, *s* Blærestik *c.*

Ballis'tic, *a* som hører til Kastemaskiner

Balloon, *s* Ballon, Puffbold *c.* T Kugle (paa en *Epaulet*), Glaskugle *c.*

Bal'lot, *s* Ballotter-Kugle, Ballotering *c.*, *v* balotere, stemme el. vælge ved Kugler. —**ation**, ✝ *s.* Ballotering *c.*

Bal'lotade, *s.* T. Luftspring *n.*, Ballotade *c.* (om Hest).

Balm, *s.* Balsam *c.* (ogs. *fig.*); Melisse *c.*, *melissa* (Pl.); *v.* balsamere; *fig.* lindre. **Balm'y**, *a.* balsamisk; mild, lindrende.

Bal'neal, *a.* som hører til Bad, Bade-. **Bal'neary**, *s.* Badestue *c.* **Balneátion**, *s.* Baden *c.* **Bal'neatory**, *a.* hørende til Bad.

Bal'sam, *s.* Balsam *c.* (gummiagtig Saft af adskillige Planter; aromatisk Salve); Balsamine *c.*, *impatiens* (Pl.); — of Gilead, Opobalsam *c.*; — of life, Livsbalsam *c.* (et Medikament) —'ic, —'ical, *a.* balsamisk. **Bal'samapple**, Balsamæble, *momordica balsamina* (Pl.).

Bal'tic, *s.* Østersøen; *a.* baltisk; the — sea, Østersøen.

Bal'uster, *s.* Rækværk, Rækværk-Søjle *c.* **Bal'ustrade**, *s.* Rækværk *n.*, Balustrade *c.*

Bam, *s.* × Bedrag, Fif, Kneb *n.*; *v.* × narre, bedrage.

Bamboo', *s.* Bambus *c.*, Bambusrør *n.*

Bamboo'zle, *v.* × narre, bedrage. —**r**, *s.* Bedrager Snyder *c.*

Ban, *s.* Ban; Banlysning, Rigets Ækt; Forbandelse *c.*; Tilrøsning, Løsning *c.* (til Ægteskab); Proklamation *c.* (til en Armee); *v.* bande, forbande; banlyse.

Banana-tree, *s.* Bananer-Pisang *c.*, *musa sapientum* (Pl.).

Band, *s.* Baand, Bind *n*; Bladkrave *c.* (en Præstekrave); Forbindelse, Forening *c.*; Kompani (Fodfolk); Musik-Korps *n.*; —box, *s.* Baand-Æske *c.*; —roll, *s.* Mønsterrulle *c.* (jvf. Band-rol). **Ban'dog**, *s.* Lænkehund *c.*

Band, *v* binde; forene (i Bander), sammenrotte; —age, *s* Bind *n.*; Forbinding *c.* **Ban'deau**, *s.* Hovedbaand Forklæde Pandebaand *n.* **Band'elet**, *s.* Bind *n* Lifte *c.*

Bandan'a, *s.* ostindisk Silke-Lommetørklæde *n.*

Band -rol, *s.* lille Flag *n.*, el. Fane; Trompet-Krack *c.*

Ban dit, Bandit'ta, *s.* Bandit, Røver, Stimand *c.*

Bandoleers, *s.* pl. Bandoleer *n.*; Skulderrem, Tøjrem *c*

Bandora, *vid* Pandore.

Ban'dy, *s* Boldtræ *n.* (bøjet ved Enden); —legs, krumme Ben *pl* —legged, hjulbenet. **Ban'dy**, *v.* slaa frem og tilbage, kaste fra den ene til den anden (med et Boldtræ); kaste bid og dit; verle (Ord, Øjekast) omkvadle

Bane, *s* Gift; Fordærvelse *c.*; *v.* forgive, dræbe med Gift —berries, Druemunke, *actæa spicata*; —ful, *a* giftig fordærvelig, bedelig; —fulness, *s.* Giftighed Fordærvelighed *c.*; —wort, *vid.* Nightshade.

Bang, *v* bank; slaa, smække (f. Ex. en Dør); imp. & *s* Slag Stød Dunder *n.*; × Stryg *pl*; — up, × vic prægtig rigtig, moderne.

, s. × Knortestok; v. × forsøde, klatte bort.
ng'ling ears, s. pl. hængende Øren.
', Ban'ian, s. Banian c. (ostindisk Kobmand
e af Hinduerne, som afholder sig fra ani-
ɔe); Slaabrok, Kaftan c.; —days, S. T.
pl. (da Mandskabet ikke faar Kød el. Flesk).
i-tree, s. indisk Figentræ n., ficus religiosa.
, v. banlyse; landsforvise; bortjage. —er,
1 landsforviser. —ment, s. Landsforvis-
ɔfingtighed c.
. Banke; Bænk, Tofte c. (i en Baad); Bred;
ankdirektion c.; v. danne en Banke for,
jætte i Banken (Penge). —bill, Banko-
—note, Bankoseddel, Banknote c.; —stock,
c. —er, s. Bereleres; Bankholder c.; T.
ɔj paa Bankerne n. —rupt, a. bankerot;
ɔtør, Fallent c.; v. gjøre bankerot; ruinere;
kerot. —ruptcy, s. Bankerot c.
id. Ban.
', s. Banner n., Fane c.; Flag n. (paa en
—et, s. lille Fane; Bannerherre c. (som
ɔidder af Kongen i Felten). Ban'nerol, vid.

in, vid. Banian.
ter, vid. Baluster.
ak, s. Havrekage c.
et, s. Gjæstebud, Festmaaltid n., Banket c.,
v. traktere, bevertе; deltage i et Gjæstebud,
ikke godt. —er, s. En som gjør Gjæstebud,
som spiser og drikker godt.
tto', s. T. Banket c. (Forhøjning til at staa
brystværnet).
se, s. en Fe som spaar Døden ved at synge
linduet (i Irland).
ele, s. Hundestejle, Pigsild c., gasterosteus.
', v. gøre latterlig, spotte, have til Bedste;
firere; s. Stjemt, Spot c. —er, s. Spot-
ɔfter; Spøgefugl c.
ng, s. lille Barn n.
im, s. Daab c. Baptis'mal, a. hørende til
Daabs-. Bap'tist, s. Døber; Baptist c.
ry, s. Dobefted, Dobekapel n. Baptis'tical,
ɔrer til Daaben, Døbe-. Baptize, v. døbe.
s. den Døbende.
. Tværstang, Bom, Slagbom; Hindring,
, Skær n. (ved Indløbet til en Havn, eller
en af en Flod); Slaa; Stang c. (af Jern
Metal); Barre; Skranke c. (i en Ret); Ret,
Stjenk c. (i et Værtshuus); Takstreg c.
; Bjælke c. (i Vaaben); Kjæveben n. (paa
T. Exception c. (som tilintetgør Klagerens
v. stænge, slaa Slaa for; spærre; hindre,
standse (en Proces); forbyde; undtage; T.
ɔe —iron, Stangjern n.; —maid, Kjelder-
-shot, Stangkugler, Knipler pl. —ful, a. †
fuld af Hindringer
'y, s. Vare-Forfalskning og Underskleb (paa
aratteri n.
s. Berber c. (Hest af marokkansk Race); et
ue c.

Bard, s. Skræg n. (paa Plantedele); Modhage c. (paa en Krog el. Pil); Hestetøj n.; v. barbere; forsyne med Rustning el. Hestetøj; forsyne med Modhager. Bar'bated, a. skægget. Bar'bed, a. skægget; forsynet med Rustning.

Bar'bacan, s. Vagttaarn n. (paa en Borg eller Fæstning); Brohoved n., Brostandse c., Skydehul n.

Barbárian, a. barbarisk; udannet, raa; s. Barbar c.; Umenneske n. Barbar'ic, a. fra Udlandet, fremmed; raa, barbarisk. Bar'barism, s. Barbari n.; Raahed; Barbarisme c. (i Sproget). Barbar'ity, s. Umenneskelighed, Raahed, Grusomhed c., Barbari n.; Barbarisme, Sprogurrenhed c. Bar'barize, v. bringe til Raaheds Tilstand el. Barbari; begaae en Barbarisme. Bar'barous, a. —ly, ad. raa, barbarisk; grusom. Bar'barousness, s. Raahed, Vildhed c., Barbari n. Bar'bary, s. Barbariet (i Nordafrika); — horse, marokkansk Hest c.

Bar'becue, s. stegt helt Svin n.; v. stege (et Svin) helt (som i Vestindien).

Bar'bel, s. Skægkarpe c., cyprinus barbus.

Bar'ber, s. Barber c.; v. barbere og frisere. —'s bason, Barberfad n.; —'s chafer, Barberstaste c.; —monger, † Lapø, Hanskvast c.

Bar'berry, s. Berberisse c., berberis (Bl.).

Bar'bet, s. Vandhund; Skægfugl c., bucco.

Bard, s Barde, Skjald c.; —ic, —ish, a. Skjalde-.

Bard, s. Jern-Rustning c. (til en Hest). —ed, a. forsynet med Jern-Rustning (om Hestе; jvf. Barb).

Bare, a. —ly, ad. bar, bare, blot; blottet, ubedækket, usmykket; lusliдt; trængende; v. blotte, berove. —bone, s. skindmager Person c., Skind og Ben. —faced, a. —facedly, ad. umaskeret; fræk, uforskammet. —facedness, s. Uforskammenhed, Frækhed c. —foot, —footed, a. barfodet. —headed, a. med blottet Hoved, barhovedet. —ness, s. Nøgenhed; Magerhed; Armod, Trang c. —tailed, a. tyndhalet.

Bar'gain, s. Handel c., Kjøb n.; Handelsbetingelse, Akkord c.; det Kjøbte eller Solgte; × uventet gement Svar n., grov Skjemt c.; v. handle, købslaa; slutte en Handel; into the —, oven i Købet. Bargainée, s. Køber c. Bar'gainer, s. Sælger c.

Barge, s. Stadsbaad, Lystbaad c. (med Telt og Hynder, og mange Roerbænke); Chef-Chaloupe c.; fladbundet Fartøj n. (til at føre Gods paa Floder), Lade- el. Lossepram c. (takket som en Jagt); —man, Styuroer; Prammand c.; —master, Ejer af et saadant Fartøj, Skipper c. Bar'ger, vid Bargeman.

Bargh'master, Bar'master, vid. Bergmaster,

Baril'la, s. spansk Soda, Barilla c.

Bárium, s. Tungstenmetal, Barium n.

Bark, s. lille Fartøj n., Snekke c.; Barkskib n.

Bark, v. gø, bjæffe; fig. skjelde, smelde, bide; raabe. —er, s. Skriger, Skraaler c.; En som staar i en Butiksdør for at indbyde Kobere.

Bark, s. Bark c. (af Træer); Chinabark, China c. (ogsaa: Peruvian —, el. Jesuit's —); v. afbarke; bedække med Bark; —bared, afbarket, med Barken

aftaget; —bound, strammet af Barken. —er, *s.* Afbarker *c* —y, *a.* af Bark; barkagtig.

Bar'ley, *s.* Byg *n.*; —brake, Hestdans *c.*; —broth, × stærkt Øl *n.*; —corn, Bygkorn *n.*; ¼ Tomme *c.* (Længemaal); —mow, Bygstak *c.*

Barm, *s.* Bærme, Gær *c.* —y, *a.* gæret; i Gære.

Bar'master, × *vid* Bergmaster.

Barn, *s.* × Barn *c.*

Barn, *s.* Lade *c.*; *v.* bringe i Lade el. Hus. —floor, Tærskelo *c.*; —owl, Slørugle *c.*, *strix flammea.*

Barn'acle, *s.* Andeskæl *n.*, *lepas anatifera*; Bernakelgaas, Rajaaas (som urigtig antoges at vore af Andeskæl); *pl.* Bremse *c.* (til at klemme Hestens Næse).

Barom'eter, *s.* Barometer, Vejrglas *n.* Baromet'rical, *a.* barometrisk; —ly, *ad.* ved Hjælp af Barometeret.

Bar'on, *s.* Baron, Friherre; Dommer *c.* (ved Skatkammeret); T. Ølgtemand *c.*; — of beef, Lagred af en Ore el. Ko *n.* —age, *s.* en Barons Værdighed *c.*; Baroni *n.* —ess, *s.* Baronesse, Friherrinde *c.* —et, *s.* Baronet *c.* (den laveste adelige Værdighed, som er arvelig). —etage, *s.* en Baronets Værdighed *c.*; samtlige Baroneter *pl.* Barónial, *a.* som hører til et Baroni, el. en Barons Værdighed. Bar'ony, *s.* Baroni, Friherskab *n.*

Bar'oscope, *s.* T. Lufttrykmaaler, Baroskop *c.*

Barouche', (fr.) *s.* Barutsche, Halvkaret *c.*

Barracan, *s.* Berkan *n.* (et Slags Tøj); —maker, Berkanvæver *c.*

Barrack, *s.* Barake *c.*; —*s. pl.* Kaserne *c.*

Barras, *s.* Pakkærred *n.*

Barrator, *s.* Trættebroder; Bedrager; En som stifter Splid, el. opegger til Processer. Barratry, *s.* Bedrageri *n*; Opeggelse til Splid el. Processer *c.*

Barrel, *s.* Tønde *c.* (ogsaa et vist Maal); det Hule (af Noget), Løb *n.* (paa en Bøsse); Valse *c.* (i en Maskine); Tromme *c.* (i Uret); *v.* komme el. fylde i en Tønde. —ed, *a.* med Løb (f. Ex. a double-barreled gun, et Gevær med to Løb. —organ, Haandorgel, Positiv *n.*

Barren, *a.* —ly, *ad.* gold; ufrugtbar; enfoldig, dum. —ness, *s.* Goldhed; Ufrugtbarhed; aandelig Sløvhed *c.* —wort, *s. epimedium* (Pl.).

Barr'ful, *a.* † besværlig (*vid.* under Bar).

Barricade, Barricádo, *s.* Barrikade, Forskandsning, Vognborg, Spærring, Forhugning *c.*; *v.* barrikadere, forskandse, spærre ved Forhugning (el. paa andre Maader).

Barrier, *s.* Barriere, Skranke; Bom, Gitterport; Forskandsning *c.*; *fig.* Grændse *c.*

Barrister, *s.* Retslærd, Advokat, Sagfører *c.* (jvf.

[illegible], *s.* Bær *c.*

[illegible], Grønhøj, Kæmpehøj *c.*

[illegible]alt *c.* —grease, Svinefedt *n.*

[illegible]. Galt *c.*

[illegible]h.

[illegible]ade; drive Tuskhandel; to — Bar'ter, Bar'tery, *s.* Tuskhandel, Byttehandel, Ombytning *c.* Bar'terer, *s.* En som driver Tuskhandel.

Barthol'omew, *s.* Bartholomæus; —fair, et Marked paa Smithfield (i London); —pig, stegt Gris *c.* (som sælges paa dette Marked); —baby, udpyntet Dukke *c.* (ogsaa *fig.*).

Bar'ton, *s.* × de til et Len hørende Jorder; Herregaard *c.*; Udhuse *pl.*

Bar'tram, *s.* Bertram, Rollike (Plante).

Bar'ways, *a.* som et Gitter.

Bary'ta, Bary'tes, *s.* Baryt, Tungjord *c.* Baryt'ic, *a.* barytisk, Baryt-; ved Hjælp af Baryt.

Bary'tone, *s.* Bariton *c.* (Mandsstemme mellem Bas og Tenor). [fiint fort Stentøj).

Basalt', **Basal'tes,** *s.* Basalt *c.* (ogsaa et Slags

Bas'anite, *s.* Prøbersten, Prøvesten, Basanit *c.*

Base, *a.* lav; dyb (om Toner); ringe, uædel (om Metaller); lav, simpel (af Herkomst); nedrig, foragtelig; uægte (af Fødsel); —ly, *ad.* paa en nedrig el. uværdig Maade. Base, *s.* Basis, Grund; Grundflade *c*; Grundstykke *n.*, Sojlefod; **Bas** *c.* (*vid.* Bass); nedhængende el. nedre Del af en Klædedragt *c.*; Skaberak; Sengeomhæng *n.*; *v.* basere, grunde, bygge paa en Grund; † nedsænke, nedtrykke; gøre ringere. —born, uægte, Slegfreds-; —coin, falsk Mønt *c.*; —court, Underret; Ladegaard *c.*; —rocket, Farves Tau, Tau *c.*, *reseda lutea* (Pl.). —less, *a.* uden Grund, grundløs. —ment, *s.* Grund *c.* (af en Bygning); Stue-Etage *c.* —ness, *s.* Dybde *c.* (en Tones); Ringhed; Nedrighed, Sletthed *c.* —viol, *vid.* under Bass.

Bas'enet, *s.* lille Skaal; let Hjelm *c.*

Bash, *v.* † gøre skamfuld; skamme sig (*vid.* Abash).

Bashaw', *s.* Pascha *c.*

Bash'ful, *a.* —ly, *ad.* skamfuld, undselig, bly, beskeden. —ness, *s.* Skamfuldhed; Undseelse, Blufærdighed *c.*

Basil, *s.* Basilikum *c.*, *ocymum basilicum* (Pl.); T. Skraaning ved Eggen *c.* (af et Huggejern); *v.* slibe skraa.

Bas'ilar, —y, *a.* T. fornemste, Hoved-.

Basil'ic, Basil'ica, *s.* Palads *n.*; Hovedkirke *c.* Tempel *n.*

Basil'ic, Basil'ical, *a.* T. henhørende til Blodaaren i Armen. Basil'ica, *s.* T. indre Hovedgren af Blodaaren i Armen *c.*

Basil'icon, *s.* Kongesalve *c.*

Bas'ilisk, *s.* Basiliskt *s.* (et fabelagtigt Dyr; et usædeligt Firben; en stor Kanon, 48pundig).

Basin, *s.* Vandbækken *n.*; Skaal, Spolkom *c.*; Vandfad; Basin *n.*; lille Dam; Dokke; lille Bugt *c.*; — stand, Servante *c.*

Basis, *s.* Basis *c.*, Grundlag; Fodstykke *n.*; *fig.* Grund, Grundpille *c.* (jvf **Base**).

Bask, *v.* bade sig (i Solen), sole sig, varme sig; sole, varme.

Bask'et, *s.* Kurv *c.*; *v.* lægge i en Kurv. —hilt, Kaardefæste med Kurv el. Pareerbøjler *n.*; —man, Bærer, Drager *c.*; —woman, en Kone med en Kurv (som lejes til at bære).

, *s.* kort Sværd *n.*
id. Basin.
bt. *bace*), *a.* dyb (om Toner); *s.* Bas *c.*;
lif, T. Basnegle *c.*; —string, Basstræng
yb Bratsch *c.*; —voice, Basstemme *c.*
Bast; Bast- el. Sivmaatte *c.*
× almindelig Bars *c.*, *perca labrax*

r. Bassetspil, Basset *n.*
ief, *s.* halvophøjet Billedhuggerarbeide,

, *s.* Fagot *c.*
Bast *c.*
, *s.* uægte Barn, Slegfredbarn *n.*, Bastard
panst Vin; *v.* erklære for uægte født.
. —ly, *ad.* uægte; forfalsket, slet; — title,
c. (paa en Bog). —ize, *v.* erklære for
n el. Bastard. —y, *s.* uægte Fødsel el.

prygle, slaa (med en Stok); dryppe Smør
ligt, ri, rimpe.
s. (fr.) Bastille *c.* (lille Fæstning; det for-
engsel i Paris).
e, **Bastinádo**, *v.* prygle; give Bastonade;
tokkeprygl *pl.*, Bastonade *c.* (Slag under

s. Bastion *c.*, Bulværk *n.*
Basta *c.* (i Lomberspil).
tok, Knippel; Boldtræ *n.*; *v.* slaa med el.
træet (i Cricket-Spil). —s-man, —ter,
ruger Boldtræet.
lagermuus, Aftenbakke *c.*; —fowler, Nat-
r *c.*; —fowling, Fuglefangst om Natten *c.*
lin el. Lygter).
a. stridig, som kan strides om.
vid. Potatoes.
. Bægt. Bagning *c.* (hvad der bages paa
fig. Slags, Art *c.*
t, *vid.* Bachelor.
(jvf. Abate), formindske, slaa af; aftage,
; slaa med Vingerne (om Falke); *s.* †
; Strid, Kamp *c.* —breeding, som for-
el. Strid. —ful, *a.* stridig, trættekær.
ikke nedslaaet, uovervunden. —ment, *s.*
lse *c.* Bæting, *prp.* undtagen.
Bad; Badested, Badehus *n.*; Badning *c.*
engelske Blonder *pl.*; —keeper, Badstue-
metal, Tombak *c.*
bade; bade sig. Báther, *s.* Bader; Bade-
thing, *s.* Badning *c.*; —place, Badested
badekar *n.*
s. T. Bathos, Anti-Klimax *c.* (i Poesi).
. Bankertærskel *c.*
. (fr.) Marskalksstav *c.*
s. Knippel, Stav; Kommandostav *c.*
. Ration ☞(til Tropper i Ostindien); dry
stedenfor Ration *pl.*
, *a.* som kan dyrkes, frugtbar.
ne, *a.* † krigersk, som har Udseende af et
ttelod, *a.* *fillet i Slagorden; forsynet* med Skydehuller, befæstet. **Battália**, *s.* Slagorden *c.*; Centrum af en Arme *n.* **Battal'ion**, *s.* Batallion *c.*; † Krigshær *c.*

Bat'tel, *s.* † (*vid.* Battle); Duel *c.*

Bat'tel, *a.* frugtbar; fed; *s.* Regning for en Students Kost *c.* (i Oxford). **Bat'tel**, *v.* gøre frugtbar, fede; blive fed; × tage paa Borg (om Studenterne i Oxford). —er, *s.* × Student *c.* (i Oxford).

Batten, *v.* mæste. fede; gøre frugtbar, befrugte; blive fed; gøre fig tilgode.

Bat'ten, *s.* Liste *c.* (af Træ); *v.* danne med Lister; S. T. to — down, stalke (en Luge).

Bat'ter, *v.* slaa, prygle; slaa i Stykker, slaa Buler i; odelægge med Slag, Stød. Trampen, gøre forslidt el. medtagen; bestyde stærkt; T. helde tilbage (om Mure ɔc.); *s.* en Blanding sammenrørt af Mel og Mælk; Rore *c.* —ing ram, *s.* Stormbuk, Murbrækker *c.* —er, *s.* Slagsbroder, Odelægger *c.* —ing pieces, *s.* Belejringsstykts *n.* Bat'tery, *s.* Angreb; Batteri *n.*; T. Forgribelse, Vold *c.* (mod Ens Person); elektrisk Batteri *n.*

Bat'ting-staff, *s.* Banketærskel *c.*, Banketræ *n.*

Bat'tish, *a.* flagermusagtig (jvf. Bat).

Bat'tle, *s.* Slag, Feltslag *n.*, Træfning, Fegtning *c.*; † Hærafdeling; Hovedhær *c.*; *v.* stride, kæmpe (i Slag). —array, *s.* Slagorden *c.*; —axe, Stridsøre *c.*; —holder, Sekundant ved en Nævekamp *c.*; —royal, × almindeligt Slagsmaal *n.* —ment, *s.* Tinde *c.* (paa en Mur el. et Taarn); Mur med Tinder *c.*; Brystværn *n.* —mented, *a.* befæstet ved Tinder.

Bat'tledore, Bat'tledoor, *s.* Ketser, Raket *c.* (til Fjederbold, shuttlecock).

Battol'ogist, *s.* † Ordgyder *c.* Battol'ogize, *v.* gjentage til ingen Nytte, vrøvle. Battol'ogy, *s.* Ordgyderi, Vrøvl *n.*

Bat'ty, *a.* † som hører til en Flagermus el. Aftenbakke (jvf. Bat).

Baubée, *s.* en halv Penny (i Skotland; *vid.* halfpenny).

Bauble, *vid.* Bawble.

Baude'kin, *s.* et rigt med Guld og Sølv indvævet Silkestof; (jvf. Baldachin).

Bau'frey, *s.* Bjælke *c.*; Taarn *n.*

Baugh, *v.* bjæffe.

Baulk, *vid.* Balk.

Baum, *vid.* Balm.

Bausin, *vid.* Bawsin.

Bav'aroy, *s.* et Slags Overkjole, Kappe *c.*

Bav'in, *s.* Koas, Risbrænde *n.*

Baw'ble, *s.* Legetøj *n.*, Glimmerstads, Stads *c.*; Tant *n.*, Ubetydelighed *c.*; en Hofnars Stav, Narrebrir *c.* Baw'bling, *a.* † ubetydelig, uden Værd, foragtelig.

Baw'cock, *s.* † vakker Knos *c.*

Bawd, *s.* Kobler, Ruffer, Rufferske *c.*; *v.* koble, drive Rufferi. —ily, *a.* ukydsk. utugtig. —iness, *s.* Ukydskhed, Utugt *c.* —ry, *s.* Kobleri *n.*; Utugtighed, Smudsighed *c.* —y, *a.* smudsig, utugtig; —y-house, Bordel, Horehus *n.*

Bawd'kin, *s.* Brokat *n.*

Baw'drick, *s.* Bælte, Kaardegehæng *n.* (*vid.* Baldrik).

Bawl, *v.* ſtrige, ſkraale; raabe højt. —er, *s.* Skraaler, Skriger *c.*

Bawn, *s.* † Bolig, Bygning *c.*

Baw'rel, *s.* et Slags Jagtfalk *c.*

Baw'sin, *s.* Grævling *c.* (*vid.* Badger).

Bay, *s.* Havbugt, Bugt; Vindues-, Døre eller Kaminaabning *c.*; Fag *n.*; Sluſe *c.* (ved en Mølledam); —salt, *s.* Havſalt, Søſalt *n.*; —window, Buevindue, Karnapvindue *n.*

Bay, *a.* rødbrun. —ard, *s.* rødbrun Hest; blind Hest *c.* —ard'ly, *a.* ſtivſindet, dum, blind.

Bay, *v.* gø; gø ad, forfølge gøende; efterſætte; *s.* vedholdende Gøen *c.* (af Jagthunde, naar det forfulgte Vildt udmattet vender ſig imod dem); Modværge; Nød, Knibe *c.*; to stand at —, ſætte ſig til Modværge; *fig.* være i Nød el. Forlegenhed; to keep at —, holde i Klemme (*fig.*).

Bay, —tree, *s.* Laurbær, Laurbærtræ *n.*, *laurus*. Bays, *s. pl.* Laurbærkrands *c.*, *fig.* Laurbær *pl.*

Báyonet, *s.* Bajonet *c.*; *v.* ſtikke, el. jage (med Bajonet).

Bazaar', Bazar', *s.* Baſar *c.*

Bedel'lium, *s.* en vellugtende Harpix fra Aſien.

Be, *v.* være, være til, eriſtere; være, blive.

Beach, *s.* Strand, Strandkant, Strandbred *c.* —ed, *a.* udſat for Bølgerne. —y, *a.* ſom hører til Strandbreden, Strands, Kyſts.

Béacon, *s.* Sømærke *n.*; Baun *c.*; *fig.* Ledeſtjerne *c.* —age, *s.* Penge for Sømærker, Prikkepenge *pl.*

Bead, *s.* en lille Kugle, Knop; Perle *c.*; *pl.* Roſenkrands *c.*, Paternoſter *n.*; —cuffs, *s.* Manſketter med Perleſtikning *c.*; —proof, Prøve af Spiritus ved at lade den perle, Perle-Prøve *c.*; —roll, Fortegneſſe over dem, ſom ſkulle bedes for i Kirken; Fortegneſſe, Liſte *c.*; —s-man, En ſom beder (for andre), Forbeder; Munk *c.*; —tree, *melia* (Bl.). Béading, *s.* Forſtring med Kugler el. Perler *c.*

Béadle, *s.* Pedel; Retsbetjent, Tjener; Byſvend *c.*; × blaa Kappe *c.* —ship, *s.* en Retstjeners Beſtilling *c.* [ſket Karl *c.*

Béagle, *s.* Støver *c.* (lille Hund til Harejagt); *fig.*

Beak, *s.* Næb *n*; Spids, Snabel *c.* —ed, *a.* lig et Næb, forſynet med Næb, næbbet. —head, S. T. løs Bak i Skibe *c.*

Béaker, *s.* Bæger, Krus *n.*

Beal, *s.* † Byld, Filipens, Finne *c.*; *v.* bulne.

Beam, *s.* Bjælke; Væverbom; Vægtſtang; Vognſtang *c.*; T. Hjortehorn *n.*; S. T. Tæksbjælke *c.*; — board, Træ-Vægtſkaal *c.*; — compasses, Stangpasſer *c.*; —feather, Slagfjeder, Svingfjeder *c.*; — tree, Ahrelbær, Røn, ſtor Havtorn *c.*, *cratægus aria*. —y, *a.* † med Horn el. Takker; (*vid.* under Beam nedenunder).

Beam, *s.* Straale, Lysſtraale *c.*; *v.* ſtraale, fremſtraale. —less, *a.* dunkel, mat. —y, *a.* ſtraalende.

Bean, *s.* Bønne *c.*; —caper, *zygophyllum* (Bl.); —*trefoil, anagyris (Bl.).*

Bear, (udt. *bare*), *s.* Bjørn *c.*, *ursus*; heldig Spekulant i Aktiehandel *c.* (modſat Bull); the greater and the lesser —, den ſtore og den lille Bjørn (Stjernebilleder); —berry, Melbær *c.*, *arbutus uva ursi*; —bind, Snerle *c.*, *convolvulus*; —'s breech, *acanthus* (Pl.); — garden, Bjørnegaard *c.*, et Sted hvor Bjørne holdes; — leader, Bjørnetrækker *c.*; × Reiſe-Hovmeſter *c.*; —'s ear, Aurikel *c.*, *primula auricula*; —'s ear sanicle, Kortuſe *c.*, *cortusa*; —'s foot, ſtinkende Nyſerod *c.*, *helleborus foetidus*; —ward, —herd, Bjørnevogter *c.* —ish, *a.* bjørneagtig. —like, *a.* ſom ligner en Bjørn.

Bear, (udt. *bare*), *v.* føde, bringe til Verden.

Bear, (udt. *bare*), *v.* bære; bringe, overbringe; føre, have (paa ſig); ſtøtte, understøtte, holde; yde; paatage ſig; udholde, taale; trykke; lykkes, gøre Virkning; opføre ſig; være rettet (efter et Punkt); ligge, være beliggende; S. T. pe,leé (?); — away, bære bort; bevæge ſig bort fra; — back, drive tilbage; — down, ſænke; nedtrykke; — forwards, drive fremad; — in hand, indbilde, narre; foregive; — off, bortføre; bortſtøde; S. T. holde fri (for Stød); ſtyre ud; — on, tilſkynde; —out, forſvare, tage ſig af; — towards, ſtyre imod, holde imod; — up, ſtøtte; holde oprejſt; ſtyre hen til; S. T. holde af, holde rummere; — up against, udholde, modſtaa. —er, *s.* Bærer, Fører; Støttepille *c.*, Støtteværk *n.*; Overbringer *c.*; T. Skjoldbæreet *c.* —ing, *s.* ydre Væſen, Holdning *c.*; T. Beliggenhed *c.* (et Steds i Forhold til et andet), Retning, Direktion *c.*; *pl.* Vaabenmærke *n.*

Beard, *s.* Skæg *n*; Hage *c.* (paa en Pil); Arreſtæg *n.*; *v.* trække i Skægret; forſyne med Skæg; modſætte ſig, trodſe, byde Trods. —ed, *a.* ſkægget; forſynet med Hager. —less, *a.* ſkæglos; ungdommelig.

Bear'ish, *vid.* under Bear, Bjørn.

Bearn, *s.* † Barn *n.*

Beast, *s.* Bæſt, Dyr *n.* (i Modſætning til Menneſket, og adſkilt fra Fugle, Fiſke og Inſekter. I Foragt om Menneſker). —like, *a.* dyriſk, fæiſk. —liness, *s.* Dyriſkhed *c.* —ly, *a.* dyriſk, fæiſk, bæſtiſk; utugtig.

Béastings, *vid.* Biestings.

Beat, *v.* ſlaa, banke; træde, bane (en Sti, en Vej); overvinde, overgaa; ſlaa paa, røre (Trommen), give Signal til ved Trommeſlag; gjennemſtryge, gjennemſtrejfe, gjennemjage; fortærſke; bryde (Hovedet med); ſlaa, bevæge ſig hurtig; raſe, være urolig; *s.* Slag *n.*; Tur *c.*, Løb, Ridt *n.* (med Henſyn til den tilbagelagte Vej). To — time, ſlaa Takt; to — the way, bane Vejen; to — the hoof, reiſe til Fods, gaa; to — about, tænke frem og tilbage, prøve paa forſkjellige Maader; to — down, nedſlaa; ſlaa af (om Priſer); to — into, *fig.* indprente, indſkærpe; to — on, *fig.* gruble over; to — up, angribe pludſelig, overfalde; to — up for, gaa omkring og hverve; to — upon, virke med Heftighed paa; gjentage ofte, indſkærpe. Béater, *s.* En ſom ſlaar; Slager; Støder; Lertræder; Kolle, Slagel, Tærſkel; Rambuk; Kalkſtang; omſtrejfende Jæger *c.* Béating, *s.* Banken *c.*; Bank *pl.*

Beatific, —al, *a.* —ally, *ad.* ſaliggørende, ſalig. —ation, *s.* Beatifikatoin, Saligforkyndelſe *c.* (ved

eat'ify, *v.* ſaliggøre; erklære for ſalig.
. Saligheb; Saliggørelſe *c.*
Stadsjunker, Kavaleer *c.*; — idéal, *s.*
Fuldkommenheb *c.* —ish, *a.* junker-
ermæſſig. —monde, *s.* (fr.) den fine

, *s.* god Kammerat el. Ven *c.*
, *a.* —ly, *ad.* ſkøn, ſmuk, dejlig. —ness,

a. —ly, *ad.* ſkøn, dejlig. —ness, *s.*
jlighed *c.*
(Beauty, †) *v.* forſkønne, ſmykke; blive
ſkønne ſig. Beautifier, *s.* Forſkønner *c.*;
rſkønner.
Skønhed *c.* —spot, Skønplet *c.* —
gende i Skønhed.
Bæver *c.*, *castor fiber*; Kaſtorhat *c.*
Hjelmgitter, Viſir *n.* —ed, *a.* med Viſir,
Hjelmgitter.
l. Bevy.
d. Bezel.
s. Havesmutte *c.*, *sylvia hortensis* (Fugl).
. berolige, ſtille; tage Vinden fra (et
e ved Havblik el. Stille; to be —ed,
:tille.
onj. fordi; — of, formedelſt, for (Ens)

, *vid.* Becafico.
v. vederfares, hænde.
v. fortrylle, henrykke.
ch udt. *k*), *s. pl.* Midler mod Hoſte *pl.*
ek *c.*
ink, Tegn, Nik *n.* Beck, Beck'on, *v.*
e, give et Tegn el. Vink. Beck'on, *s.*
1 Ord).
S. T. Tovknevel, Fangeklampe, *c.* Ind-
ophænge Gods *c.*
omfavne, omarme.
. omtaage, forbunkle.
. vorde, blive; anſtaa, klæde; viſe ſig
tage ſig ud ved. —'ing, *a.* —'ingly, *ad.*
mmelig, paaſende. —'ingness, *s.* An-
ſømmelighed *c.*
ng *c.*; Leje; Bed *n.* (i en Have); Flod-
ig *c.*; Lag; Underlag *n.*; Fordybning *c.*
pviler); T. Kanonſkammel, Morteerblok
.; *v.* lægge i Seng, lægge til Leje; ſaa,
t i Lag; gaa til Sengs (med), ſove (hos
To be brought to —, blive forløſt,
ſelſeng; to make a —, rede en Seng.
– room, Sovekammer, Sengkammer *n.*;
engkløder *pl.*; —curtain, —hangings,
eng *n.*; —fellow, —mate, Sovekamme-
trolig Ven *c.*; —maker, En ſom reder
ſtepige *c.* (paa et Kollegium); —post,
.; —presser, tyk doven Perſon, Syn-
id, ſengeliggende; —rite, Vgteſengens
—side, Side af Sengen *c.*; —sores,
gvarig Liggen *pl.*; —staff, Sengehejſt,
—stead, Sengeſted *n.*; —*straw*, *Senge-*
halm *c.*; —swerver, En ſom begaar Vgteſkabsbrud;
—tick, Dynevaar *n.*; —time, Sengetid *c.*; —work,
let Arbejde *n.* (ſom kan gøres i Sengen).
Bedab'ble, *v.* væde, beſprænge, gøre vaad, over-
ſtænke.
Bedaff', *v.* † bedaare, have til Nar.
Bedag'gle, *v.* tilſøle, tilſmudſe.
Bedark', *v.* † forbunkle.
Bedash', *v.* overſtænke, overøſe.
Bedaub', **Bedawb'**, *v.* tilſøle, beſudle.
Bedaz'zle, *v.* blende, forblinde.
Bed'der, **Bedet'ter**, *s.* underſte Sten, Ligger *c.* (i
en Oliemølle).
Bed'ding, *s.* Sengetøj *n.*, Sengklæder *pl.*; Strøelſe *c*
Bedead'ed, *pt.* † dræbt.
Bedeck', *v.* bedække, ſmykke, pryde.
Bede-house, *s.* Fattighus *n.*, Plejeſtiftelſe *s.*
Bedelry, *s.* en Pedels el. Betjents Myndighed *c.*
(jvf. Beadle).
Bede-repe, *s.* Hoveri i Høſtens Tid *n.*
Bedet'ter, *vid.* Bedder.
Bedev'il, *v.* × forhexe.
Bedew', *v.* bedugge, befugte. —y, *a.* † bedugget,
dugget.
Bedight, *pt.* † ſmykket, pyntet.
Bedim', *v.* forbunkle, formørke.
Bedizen, *v.* udpynte, udſtaffere, udmaje.
Bed'lam, *s.* et Hoſpital for Sindsſvage (i London),
Daarekiſte *c.*; *fig.* Daarekiſtelem *n.*; *a.* ſom hører til
en Daarekiſte; affindig. —ite, *s.* Daarekiſtelem *n.*,
Affindig *c.*
Bed'moulding, *s.* T. den Del af Karnisen, ſom er
under Krænsliſten.
Bedrag'gle, *v.* tilſøle (ved at ſlæbe i Snavſet).
Bedrench', *v.* vande, befugte, væde.
Bed'rid, *vid.* under Bed.
Bedrop', *v.* overdryppe.
Bedust', *v.* overſtøve, bedække med Støv.
Bed'ward, *ad.* hen til Sengen.
Bedwarf', *v.* gøre lille, hindre i Vækt, forknytte.
Bedye', *v.* farve, beſtænke, dyppe.
Bee, *s.* Bi *c.*, *apis*; —bread, Blomſterſtøv *n.*;
—eater, Biæder *c.*, *merops apiaster* (Fugl); —gar-
den, Bihave, Bigaard *c.*; —glue, Forvox *n.* (hvormed
Bierne overtrække Kuben indvendig); —hive, Bi-
kube *c.*; Biſtade *n.*; —master, Bivogter; Biejer *c.*;
—s-wax, Vox (af Bier) *n.*; *v.* polere med Vox.
Beech, —tree, *s.* Bøg *c.*, Bøgetræ *n.*, *fagus syl-
vatica*. —en, *a.* af Bøg, Bøgetræs. —mast,
—nut, *s.* Olden, Bøg *c.*
Beef, *s.* Oxekød *n.*; † Ox, Stud, Ko *c.*, (*pl.*
beeves, Oxer, Hoveder, er endnu brugeligt); —steak,
Skive Oxekød, Bøffsteg *s.*; —tea, Bouillon *c.* (et Af-
kog af tynde Kødſtiver); —witted, hæſtedum.
Beef'eater, *s.* en af de gamle kongelige Livgardere
(egentlig: yeoman of the guard).
Beeld, *s.* × Tag-Øx *n.*

Been, (*pt.* af To Be), været.

Beer, *s.* Øl *n.*; —barrel, Øltønde *c.*; Ølanker *n.*; —house, Ølhus *n.*; —money, Drikkepenge *pl.*

Beesom, *vid.* Besom.

Beestings, *vid.* Biestings, *s.*

Beet, Beet-root, *s.* Bede, rød Bede (Urt).

Beetel, *vid.* Betel.

Beetle, *s.* Bille *c.*, *scarabæus* (et vingedækket Insekt, hvoraf mangfoldige Arter), Skarnbasse, Torbist *c.*

Beetle, *s.* Pælebuk, Rambuk, Kolle; Tærskel, Slagel *c.*; —brow, fremstaaende Øjenbryn *n.*; —browed, med fremstaaende Øjenbryn; —headed, *fig.* tykhovedet; —stock, Greb eller Skaft paa en Kolle eller Rambuk *n.*

Beetle, *v.* rage frem, hænge ud (om Klipper). Beetling, *a.* fremragende, fremspringende.

Beetrave, Beet-raddish, *vid.* Beet.

Beeves, *vid.* Beef.

Befall', Befal', *v.* tilstøde, vederfares; tildrage sig, hændes, indtræffe.

Befit', *v.* være skikket til, passe sig, anstaa.

Befoam, *v.* bedække med Skum.

Befool', *v.* bedaare, bedrage, narre.

Before, *prp.* for, foran, hen for; fremfor; *ad.* foran; forhen, tilforn; forend; før, hidtil; —hand, *ad.* forud, foreløbig; *fig.* lykkelig, i gode Omstændigheder, ovenpaa; —time, fordum, i forrige Tider.

Befor'tune, *v.* vederfares, møde.

Befoul', *v.* besudle, besmudse, gøre skiden.

Befriend', *v.* begunstige, vise Velvillie imod, hjælpe.

Befringe', *v.* besætte med Frynder.

Beg, *v.* bede om, ubbede sig; tigge, betle; forudsætte uden Bevis.

Beget', *v.* avle; frembringe. —ter, *s.* En som avler. Fader *c.*

Beg'gar, *s.* Bedende; Betler, Tigger *c.*; En som forudsætter noget uden Bevis; *v.* gøre fattig el. tiggerfærdig, bringe til Betlerstaven; blotte, berøve, gøre tom. —'s lace, vævede Traadknipliuger *pl.*; —'s bush, Tiggerherberg *n.* —liness, *s.* en Betlers Tilstand, Armod *c.* —ly, *a.* & *ad.* fattig, nødlidende, usæl; *fig.* gemen, nederdrægtig. —y, *s.* Armod *c.*, Betleri *n.* Beg'gingly, *ad.* betleragtig, ved at tigge.

Begilt', *a.* forgyldt.

Begin', *v.* begynde; blive til. —ner, *s.* Begynder *c.* —ning, *s.* Begyndelse *c.*; *pl.* Begyndelsesgrunde *pl.*

Begird', *v.* omgjorde; omgive; indeslutte.

Begnaw', *v.* forgnave; nage.

Begone', *pt.* gaaet vidt i; dybt nedsunken i; *i.* bort! pak Dig!

Begóred, *pt.* besudlet med Blod.

Begrease, *v.* besmøre med Fedt, fedte.

Begrime, *v.* overtsmøre med Sod el. Snavs.

Begrudge', *v.* misunde.

Beguile, *v.* bedrage, narre, skuffe; fordrive, forslaa (om Tiden). —er, *s.* Bedrager, Forfører *c.*

Béigum, *s. Fyrstinde c. (i Ostindien).*

Behalf', *s.* Nytte *c.*, Bedste; Forsvar *n.*, Understøttelse; Sag, Skvld *c.*; Vegne *pl.*

Behave, *v.* opføre sig, te sig, handle, forholde sig, bære sig ad; opføre (sig, one's self); † tvinge, styre. Behaviour, *s.* Opførsel, Adfærd *c.*, Forhold *n.*; Anstand, Holdning *c.*

Behead', *v.* halshugge. —ing, *s.* Halshugning *c.*

Behemoth, *s.* Behemot *c.* (Flodhest; i Jobs Bog).

Behest', *s.* Bud *n.*, Befaling, Forskrift *c.*

Behight, *v.* † love, forjætte.

Behind, *prp.* & *ad.* bag, bag efter, bag ved, bag til, bag paa; tilbage; —hand, *ad.* & *a.* tilbage, i ugunstige Formuesomstændigheder; doven, langsom.

Behóld, *v.* se, beskue, betragte; *i.* se! —en, *a.* forpligtet, forbunden (ved Taknemmelighed). —er, *s.* Beskuer, Jagttager, Tilskuer *c.* —ing, *s.* † forpligten. —ingness, *s.* Forbindtlighed *c.*

Behoof', *s.* Behov, Gavn *n.*, Nytte, Fordel *c.* Behoov'able, *a.* nyttig, passende. Behoove', Behove', *v.* behøves, være passende el. tjenlig, passe, sømme sig. Behoove'ful, *a.* nyttig, gavnlig.

Béing, *s.* Væren, Tilværelse; Tilstand *c.*; Væsen *n.* (Jvf. Be, *v.*).

Bejáde, *v.* † udmatte.

Bejápe, *v.* † have til Bedste, spotte.

Belábour, *v.* bearbejde med Prygl, banke dygtig.

Beláced, *pt.* besat med Kniplinger.

Bel'amie, Bel'amy, *s.* † god Ven *c.*

Belamour', *s.* † Elsker, Kæreste *c.*

Beláted, *pt.* overfaldet af Natten, opholdt el. forsinket til ud paa Natten.

Belày, *v.* belægge, spærre; lægge i Baghold; belejre, angribe; S. T. gøre fast; —ing pin, Kofilnagle *c.*

Belch, *v.* ræbe, opstøde, udstøde; *s.* Ræben *c.*, Opstød *n.*

Bel'dam, *s.* gammel Kone, Moder; gammel Kjelling, Hex *c.*

Beleaguer, *v.* belejre; *fig.* hjemsøge. —er, *s.* Belejrer *c.*

Belem'nite, *s.* Belemnit *c.* (forstenet Skaldyr).

Bel'flower, *s.* Klokkeblomst *c.*, *campanula.*

Bel'founder, *s.* Klokkestøber *c.* **Bel'foundry,** *s.* Klokkestøberi *n.*

Bel'frey, Bel'fry, *s.* Klokketaarn *n.*; **Klokkestabel** *c.*; S. T. Klokkegalllie *c.*

Bel'gard, *s.* † venligt Øjekast *n.*

Belibel, *v.* udskamme, pasquillere.

Belie, *v.* belyve, lyve (En) paa; gøre til Løgn el. Løgner, modsige; bagtale; fremstille falskelig, efterligne; † fylde med Løgn.

Beliéf, *s.* Tro; Trosbekjendelse; Mening, Overbevisning *c.*

Bellévable, *a.* trolig, som kan tros.

Believe, *v.* tro. —er, *s.* En som tror; Troende *c.* Beliévingly, *ad.* troende, i Troen.

Belike, *ad.* † el. × sandsynlig, maaskee.

Belive, *ad.* † livlig, hurtig, strax.

Bell, *s.* Klokke; Bjælde; en Ting i Form af en Klokke; *pl.* S. T. Glas (halve Timer i Vagten, som tilkjendegives ved Slag paa Klokken); *v.* gøre klokkebannet;

)annede Blomster; ſtrige (ſom Hjorten i). The —s of London, Bro Bro Brille g). —ed, pt med Bjælder (om Jagtfalke). iſætningerne bortkaſtes ofte det ene l, f. Ex. . bel'man). —clapper, Knevel i en Klokke)ned, klokkedannet; —founder, Klokke- -man, Udraaber, Brevſamler c. (ſom gaar :d en Haand-Klokke); —metal, Klokke- -ringer, Ringer c.; —swagger, × Stor-)der; Ruffer c.; —wether, Klokkefaar Anfører, Leder c.; to bear the —, fig. have to carry the —, fig. gaa af med Prisen. na, s. Giftig Galnebær c., atropa bella-

ſt.) Skønne ſkøn Dame c.
l'tres, s. pl. (fr.) de ſkønne Videnſkaber pl.
e, s. † ſkøn Pige c.
, a. krigerſk. Belli"gerent, Belli"gerous, de; s. krigførende Stat c. Bellip'otent, Krig.
v. brøle; bruse, larme; s. Brøl, n.
, (ubt. bellus), s. pl. Blæſebælg, Puſter c.; l.
, a. dyriſk, fæſt.
Bug; Mave c., Underliv n.; v. blive el. bugne ud, være fremſtaaende; gøre buget, che, Mavepine c.; —band, Buggjord c.; ıardlivet, plaget med haardt Liv; —cheat, n.; —friend, Snyltegjeſt, Bordven c.; ven fuld; Bekomſt c., nok; —god, Fraads ached, udhungret; —roll, Valſe; Tromle er, × Mad, Føde, Mavefyldning c. polorm, Bugorm c.
v. tillukke, lukke i Laas.
ıcy, s. Spaadom af Pile, Belomanti c.
v. (med: to), tilhøre; vedkomme, tilkomme; ıet el. nogen).
pt. elſket; a. kær, hvrebar. elſkelig.
erp. & ad. under (i Stedforhold; i Rang; uværdig for, under (Ens) Værdighed; nere Tidsrum); neden under, nede; paa dſat Himlen); i Helvede, i Underverdenen.
v. udſkjelde, udſkamme.
ger, s. × Skryder, Brouter; Ruffer c.
kælte, Gehæng n.; v. kælte, ombælte.
v. ſtrige, ſkjelde.
er, s. Klokkefaar n.; fig. × Anfører,

. Kor n., Alterplads; Talerſtol c. (i det n).
v. gøre affindig.
le, v. † ſønderrive.
v. gøre uredt, forvirre.
v. føre vild, forvirre.
v. × tilmaale (Prygl).
v. tilſøle, tilſmudſe.
v. omtaage; forvirre.
v. beklage, begræde. —er, s. Klagende,

v. beſpotte.

Bemoll', v. tilſmudſe, tilſtænke, ſøle.
Bemon'ster, v. fordreie, vanſkabe.
Bemourn, v. ſørge over, begræde.
Bemused, a. fordybet (i foragtelig Betydning).
Ben, s. × Nar c.
Bench, s. Bænk c.; Dommerſæde n.; Dommere pl.; the king's —, Overhofretten; ogſaa Navnet paa et Fængſel i Southwark. Bench, v. forſyne med Bænke; ſætte paa en Bænk —er, s. ældſte Aſſeſſor c. (et Medlem af Retten med ſæregne Fortrin); Oldermand c.;]† Lediggænger. Svirebroder c.
Bend, v. ſpænde (en Bue, et Net); bøje, krumme; bukke; rette, ſtile, vende (efter el. henimod noget); undertvinge, gøre tilbøjelig; bøje el. bukke ſig; underkaſte ſig; hænge ud, rage frem (om Klipper ꝛc.); S. T. underſlaa; s. Krumning, Bøjning c.; S. T. Barkholt c.; T. Skraabjælke c. (i Baaden). —able, a bøjelig; ſom kan ſpændes. —er, s. En ſom bøjer, el. ſpænder; Værktøj til at bøje el. ſpænde med n.; × Sexpenning c. (sixpence); i. × ja viſt! (man tror det ikke el. gør det ikke). —let, s. T. lille Skraabjælke c. (i Baaden).
Beneaped, a. T. paa Grund, ikke flot (cid. Neaped).
Beneath, prp. & ad. under (i Stedforhold, Rang, Fortrin, Værdighed); uværdig til; neden under.
Ben'edict, a. lindrende, helbredende. —'ine, s. Benediktiner c. (Munk). Benedic'tion, s. Velſignelſe; Tak c.; en Abbeds Indvielſe c.
Benefac'tion, s. Godgørenhed; Velgjerning c. Benefac'tor, s. Velgører c. Benefac'tress, s. Velgørerinde c.
Ben'efice, s. gejſtligt Embede, Præſtekald n. —d, a ſom har et Præſtekald. Benef'icence, s. Godgørenhed c. Benef'icent, a. —ly, ad. godgørende, god.
Benefi"cial, a. —ly, ad. gavnlig, fordeelagtig, nyttig; lægende, ſtyrkende. Benefi"cialness, s. Gavnlighed; helbredende Egenſkab c. Benefi"ciary, a. afhængig, undergiven; s. En ſom har et Præſtekald, Beneficiarius c.
Ben'efit, s. Velgjerning; Nytte, Fordel c., Bedſte n.; v. begunſtige, gavne; have Fordel, vinde, profitere.
Ben'efit of clergy, T. Gejſtlighedens Forrettighed c. (Fritagelſe for, i kriminelle Sager at møde for verdslige Domſtole. Nu afſkaffet).
Benegro, v. † gøre ſort.
Benempt', a. † benævnet.
Benet', v. omſpænde med Garn, beſnære, hilde.
Benev'olence, s. Velvillighed; Godgørenhed, Velgjerning c.; forhen: et Slags Bidrag n., el. Skat c.
Benev'olent, a. —ly, ad. velvillig, kærlig.
Benev'olous, a. † velvillig, god.
Bengal', s. Bengalen; et Slags let Tøj fra Bengalen; —cane, Spanſkrør n.
Benight, v. indhylle i Mørke, formørke; —ed, overfaldet af Natten.
Benign, a. —ly, ad. mild, god, kærlig; gunſtig; godartet. Bnig'nity, s. Godhed, Mildhed; Sundhed, velgørende Indflydelſe c. (paa Helbreden).
Ben'ison, s. Velſignelſe c.
Ben'jamin, s. Benjamin (Navn); Benſoe c. (en

Harpix). —tree, Benſoetræ *n.*, *styrax benzoin* (*vid.* Benzoin).

Ben'net, *s.* Nellikerod, Benedikturt *c.*, *geum urbanum.*

Bent, *s.* (jvf. Bend, v.) Bøjning Krumning; Retning, Tilbøjelighed, Hang *c.*; Vending, Skikkelſe; Spænding, Anſtrengelſe *c.*; Skraaning, Brink *c.*

Bent, —grass, *s.* Hvene *c.*, Hvenegræs *n.*, *agrostis.*

Benumb', **Benum',** *v.* betage, gøre følesløs; gøre ſtiv el. valen (af Kulde); bedøve. Benum'medness, *s.* Stivnen; Bedøvelſe *c.*

Benzoin', *s.* Benſoe *c.* (en Harpix; ſædvanlig kaldet gum benjamin; *vid.* Benjamin).

Bepaint, *v.* † bemale, farve.

Bepinch', *v.* mærke ved Kniben, knibe.

Bepiss', *v.* overpiſſe.

Bepow'der, *v.* beſtrø med Pudder.

Bepraise, *v.* overøſe med Ros, priſe.

Bequeath, *v.* beſtemme el. ſkjenke (ved ſidſte Villie), teſtamentere. —er, *s.* Teſtator, Arvelader *c.* —ment, Bequest', *s.* teſtamenteret Gjendom, Arv *c.*, Legat *n.*

Berate, *v.* overſtjende, overſkjelde.

Berat'tle, *v.* overdøve, overfuſe, overſtrige.

Beray, *v.* beſudle, ſmudſe.

Ber'berry, *vid.* Barberry.

Bereave, *v.* berøve; —ment, *s.* Berøvelſe *c.*

Ber'gamot, *s.* Bergamot *c.* (Pære); Bergamotolie *c.*

Berg'master, *s.* Bjergmeſter *c.* (i Derbyſhire).

Berg'mote, *s.* Bergret *c.* (i Derbyſhire).

Berhyme', *v.* beſynge i Rim el. Vers.

Ber'ith, *s.* en Kugle at tage Pletter af Tøj med, Pletfæbe *c.*

Ber'lin, *s.* Berliner-vogn, Berline *c.*

Berm, *s.* T. Berme *c.* (Pladſen mellem Volden og Graven).

Ber'nacle, *vid.* Barnacle.

Ber'nardine, *s.* Bernhardinermunk *c.*

Bern'owl, *s.* Kirkrugle *c.*

Berob', *v.* † berøve, plyndre.

Ber'ry, *vid.* Barrow.

Berry, *s.* Bær *n.*; *v.* bære Bær.

Berth, *s.* S. T. Ankerplads, el. Plads *c.* (hvor et Skib ligger); Lukaf *n.* (hvor et Antal Officerer ſpiſer og ſover); Køjeplads *c.* (enten paa Siderne af en Kahyt, el. Pladé til en Hængekøje).

Ber'yl, *s.* Beryl *c.* (en grøn Ædelſten).

Bes'ant, *vid.* Bizantine, el. Bezant.

Bescat'ter, *v.* kaſte løſelig omkring.

Bescratch', *v.* kradſe med Neglene.

Bescrawl', *v.* overimøre (med daarlig Skrift).

Bescreen, *v.* bedække, ſkjule.

Beseech, *v.* anſøge, bede indſtændig, beſværge, benfalde; udbede ſig; *s.* Bøn *c.* —er, *s.* Bedende *c.*

Beseem, *v.* ſømme el. paſſe ſig for, anſtaa. —ly, *a.* paſſende, ſømmelig, klædelig..

Beset', *v.* beſætte, belejre; omringe; bringe i Knibe, ſætte i Forlegenhed; † overfalde.

Beshrew', *v.* bande, ønſke ondt over; times en Ulykke; — me, gid jeg faa en Ulykke.

Beside, Besides, *prp. & ad.* ved Siden af, ved, hos; foruden, undtagen; bort fra, uden for, ude af, ud over; desforuden, desuden; to be beside one's self, være ude af ſig ſelv.

Besiege, *v.* belejre. —er, *s.* Belejrer *c.*

Beslub'ber, *v.* beſudle, ſmudſe, tilſøle.

Besmear, *v.* beſmøre, indſmøre; tilſmøre, beſudle. —er, *s.* En ſom indſmører.

Besmirch', *v.* tilſmudſe; *fig.* fordunkle.

Besmoke, *v.* berøge; gøre forrøget; tørre i Røg, røge.

Besmut', *v.* gøre ſort med Sod eller Røg, tilſmudſe.

Besnow, *v.* † beſne; gøre ſnehvid.

Bésom, *s.* Koſt, Riskoſt *c.*

Besort', *v.* paſſe til, anſtaa; *s.* † Selſkab, Følge *n.*

Besot', *v.* bedaare, berøve Fornuften. —tedly, *ad.* taabelig. —tedness, *s.* Daarſkab, Dumhed *c.*

Bespan'gle, *v.* ſmykke med glimrende Stræter, gøre glimrende.

Bespat'ter, *v.* overſtænke; *fig.* bagtale, beklikke.

Bespawl', *v.* beſpytte, overſpytte

Bespeak, *v.* beſtille (forlange tilvejebragt); betinge, gøre Krav paa; tiltale; indtage for ſig, bringe paa ſin Side, tiltrække ſig; forud forkynde, betegne, tyde paa. — er, *s.* En ſom beſtiller.

Bespec'kle, *v.* plette; betegne med Pletter.

Bespew', *v.* overſpy.

Bespice, *v.* krydre.

Bespirt', *v.* overſprøjte, overſtænke.

Bespit', *v.* overſpytte.

Bespot', *v.* betegne med Pletter, overplette.

Bespread', *v.* ſprede over, beſtrø, bedække.

Besprin'kle, *v.* beſprænge, beſtænke; overſtrø.

Besprent', *pt.* beſprængt.

Besput'ter, *v.* overſpytte, overſprude.

Bess, *s.* Liſe (Navn); Brækkejern *n.* (ſom Tyve bruge).

Besse, Besse'-fish, *s.* Seulv *c.*

Best, *a.* bedſt; one's —, ſin bedſt mulige Flid, ſit Bedſte; to the — of, efter al Mulighed, efter muligſte Nøjagtighed el. Fuldkommenhed; to the — of my remembrance, ſaavidt jeg erindrer; at —, i det højeſte; to make the — of a thing, anvende al mulig Flid paa en Ting, benytte paa bedſte Maade.

Bestain, *v.* plette, besmitte.

Bestead', *v.* være bedſtedt; gavne, nytte.

Bes'tial, *a.* —ly, *ad.* dyriſt, fæiſt. —'ity, *s.* Dyriſkhed; Beſtialitet *c.* —ize, *v.* gøre dyriſt el. til et Dyr.

Bestick', *v.* beſtikke, ſtikke fuld af, gjennembore.

Bestink', *v.* gøre ſtinkende, fylde med Stank.

Bestir', *v.* ſætte i Bevægelſe, røre, anſtrenge; — one's self, anſtrenge ſig.

Bestów, *v.* tilſtaa, overdrage, ſkjenke, give; anvende, bruge (til); lægge, ſætte; *fig.* — one's self, beſkjæftige ſig. —al, *s.* Overdragelſe *c.* — er, *s.* Giver *c.* —ment, *s.* Given, Tildeling *c.*

Bestrad'dle, *vid.* Bestride.

Bestract', † **Bestraught',** *a.* forrykt.

Bestrew', *v.* beſtrø.

…, *v.* ſtræve over, ſidde ſtræds over, ride paa, …r over, træde over; ſtaa over, † forſvare.
…, *v.* beſætte, beſlaa, prydе, (jvf. Stud.)
…eddemaal *n.*; *v.* vedde.
v. overgive, anbetro; to — one's self, begive …de ſig, give ſig (til), opoffre ſig (til); gribe …Tilflugt (til). **Betaught'**, † *pt.* (af Betake …†), meddelt, lært.
v. † fortælle, berette.
v. † folde med Taarer.
v. † frembringe; give; overlade.
…', *v.* betænke, eftertænke, befinde; to — one's …me i Tanke om, huſke.
… Betel-Peber, Betel *c.*, *piper betle* (Pl., …tygges i Syd-Aſien).
…em, *s.* Bethlehem; Daarekiſte *c.* (*vid.* Bed…*e*, *s* Bethlehemit *c.* (Munk); Daarekiſte…
…', *v.* underkaſte, gøre til Træl.
…p', *v.* † ſlaa, tærſke, prygle.
v. times, tilſtøde, møde; hænde ſig; blive
Betimes, *ad.* i Tide, betids; tidlig.
vid. Betel.
…, *v.* antyde, betegne; forudſige.
…, *s.* Betonie, *betonica* (Pl.)
v. bringe i heftig Bevægelſe; *fig.* forurolige,
v. forraade, røbe; forlede. —er, *s.* For…
v. pynte, ſmykke.
…', *v.* trolove; forlove ſig med; udnævne (til …nme). —ment, *s.* Trolovelſe; Udnævnelſe …ſpedemme).
…', *v.* betro.
a. & *ad.* bedre; to be — off, være bedre …ſig bedre. **Bet'ter**, *v.* bedre, forbedre; …underſtøtte. hjælpe paa; *s.* Overmand *c.* …bedre; En ſom ſtaaer højere i Rang el. …); the — of, Fordel over, Overhaand over, …t.
s. En ſom vedder (jvf. Bet).
…. Brækkejern *n.* (*vid.* Bess).
…led, *a.* uordentlig, forvirret.
…n, Betwixt', *prp.* imellem; between whiles, …nder, engang imellem.
Bev'il, *s.* T. Smigſtok, Vinkelmaaler *c.*; *a.* …nende et Knæ, en Vinkel, eller Bøjning; a …enhver Vinkel ſom ej er ret, ſkjev Vinkel *c.*; …kraa Retning, affærte eller ſkære i en ſkjev …T. tilhugge efter Skabelon.
s. Veſperkoſt, Midaftensmad *c.*; *v.* † nyde
…ge, *s.* Drik *c.*; † Drikke (givet for Arbejde); …ge *pl.*
s. Samling, Kreds, Flok, Skare, Hob *c.*; Hjortetalg *c.*
v. bejamre, beklage, ſørge over, begræde; …beklagelig.
…, *v.* tage ſig i *Vare, vogte ſig.*

Bewœp, *v.* begræde, væde med Taarer.
Bewet', *v.* væde, befugte.
Bewil'der, *v.* forvilde, føre vild; forvirre.
Bewitch', *v.* forhexe; fortrylle. —er, *s.* Troldmand, Hexemeſter *c.* —ery, *s.* Fortrylleliſe *c.* — ing, *a.* fortryllende. —ment, *s.* Trylleкraft *c.*
Bewray, *v.* forraade; røbe; † beſudle, beſmitte, gøre ureen. —er, *s.* Forræder *c.*
Bewrought', *a.* † gjennemvirket, gjennemſyet.
Bey, *s.* Bey *c.* (tyrkiſk Statholder, el. Høiſtkommanderende).
Beyond', *prp.* & *ad.* hinſides, paa hin Side; over; udover, videre end; højere (i Fortrin) end; — measure, over al Maade; — belief, utrolig; to go —, overſkride; forurette, beſvige.
Bez'ant, *s.* Byzantiner *c.* (gammel byzantinſk Mynt).
Bezant'ler, *s.* den anden Green af en Hjorts Horn.
Bez'el, Bez'il, *s.* Kapſel *c.* (paa en Ring, hvori Ædelſtenen indſattes).
Bézoar, (udt. *bézore*), *s.* Beſoar, Beſoarſten *c.* —'dic, forſat med Beſoar.
Bes'zle, *v.* drikke, ſvire; forøde.
Bian'gulated, Bian'gulous, *a.* tovinklet, tokantet.
Bias, *s.* Vægt *c.* (paa den ene Side af en Kugle, hvorved den løber ſkjevt); Hang, Tilbøjelighed; Partiſkhed *c.*; Øjemed *n.*, Hensigt *c*; *v.* bøje el. drage til en eller anden Side; *a.* † oppuſtet; *ad.* † ſkjevt; —drawing, *fig.* Partiſkhed *c.*
Bib, *v.* drikke tidt, pimpe, ſvire; *s.* Sagledug, Hagesmække *c.* — ácious, *a.* drikfældig. —a"city, *s.* Drikfældighed *c.* —ber, —ler, *s.* Dranker *c.*
Bibásic, *a.* T. tvebaſiſk.
Bib'ber, *v.* × bævre.
Bib'ble, *vid.* Bubble.
Bible, *s.* Bibel *c.* Bib'lical, *a.* bibelſk.
Bibliog'rapher, *s.* Bogkjender, Bibliograph *c.* Bibliog'raphy, *s.* Bogbeſtrivelſe, Bogkundſkab *c.*
Bib'liomancy, *s.* Spaadom af Biblen *c.*
Bibliománia, *s.* Bograſeri, Bogſværmeri *n.* Bibliomániac, *s.* Nar (ſter Bøger *c.* Bibliop'olist, *s.* Boghandler *c.* Bib'liopole, *s.* Boghandler *c.*
Bibliothéca, Bib'liotheke, *s.* Bogſamling *c.*, Bibliotek *n.* Biblioth'ecal, *a.* ſom hører til en Bogſamling. Biblioth'ecary, *s.* Bibliotekar *c.*
Biblist, *s* Bibelæſer, Bibelkjender *c.*
Bib'ulous, *a* indſugende, ſvampet (jvf. Bib).
Bicap'sular, *a.* T. bobbeltkapſlet (om Planter).
Bice, *a.* Bjergblaat (en lyſeblaa Malerfarve).
Bicip'ital, Bicip'itous, *a.* tvehovedet.
Bick'er, *v.* ſtride, fegte i Skjermydſel; mundhugges, klamres; bevæge ſig hid og did, flagre, ſittre, blinke. —er, *s.* Trættebroder *c.* —ing, *s.* Kiv, Tviſt *c.* Klammeri *n.*; Strid *c.*
Bick'iron, Bick'ern, *s.* Spærhorn *n.* (Ambolt med Horn).
Bicorne, Bicor'nous, *a.* tvehornet, med to Horn.
Bicor'poral, *a.* ſom har to Legemer.
Bid, *v.* byde, befale; bede, indbyde; byde (paa noget); *tilbyde*; byde, ønſke (ſom Hilſen); bekjendtgøre, *forkynde*, lyſe; † bede (ſin Rosenkrans); to — bair,

Bil'ary, a. Herrede til Galden; —duct, Galdegang e.

Bil'ingsgate, Billingsgate, s. et Fiskertorv i London; fig. Stamm el. Gemen Tale som blandt Fiskerkjellinger e.

Bilin'guous, a. tvetunget.

Bil'ious, a. galdesyg; som hidrører fra Galden. — fever, Galdefeber e.

Bilk, s. bedrage, Kuffe. narre.

Bill, s. Ryk m.; S. T. Sandspag n e. (paa Ankerflig); v. nappes; kysses, kæle for hinanden.

Bill, s. Bil, Ore; Stridsøre e.

Bill, s. Seddel e.; skriftligt Dokument, Brev n.; Regning e. (paa Varer, el. udført Arbejde); Gjældsbevis n.; Veræl; Plakat; Fortegnelse, Liste e.; T. skriftlig Klage; Lovudkast, Lovforslag n. (i Parlamentet): v. † offentlig bekjendtgjøre; to — up, T. forbyde (en Soldat, ved en opslaaet Seddel) at forlade Kasernen el. Lejren. — of building, T. Bilbrev n.; — of complaint, Klageskrift n.; — of exchange, Vexelbrev n., Veræl e.; — of divorce, Skilsmissebrev n.; — of entry, Fortegnelse paa Varer ved Toldboden e. (baade over dem, som indføres, og dem, som skulle udføres); — of fare, Spiseseddel e.; — of health, Sundhedspas n.; — of indictment, skriftlig Klage e.; — of lading, Konnossement n.; — of parcels, Faktura e.; — of rights, Frihedsakt e. (hvorved Englændernes Rettigheder fikkres); — of sale, en skriftlig Fuldmagt til at sælge det pantsatte Gods, hvis de laante Penge ikke til bestemt Tid tilbagebetales; — of store, Tilladelsesseddel til Skibes Proviantering e. —book, s. Vexelbog e. —broker, Vexelmægler e. —holder, s. Indehaver af en Vexel.

Bil lard, s. Billiard-Kapun e.

Bil let, s. Stykke Brænde o.

Bil let, s. Seddel. Billet; Indkvarteringsseddel e. v. forsyne med Indkvarteringsseddel; indkvartere.

Bil let-doux, Kjærlighedsbrev n.

Bil liards, s. pl. Billiard n. (et Spil).

Bil lion, s. Billion e.

Bil low, s. Bølge e. Aas og Dal; v. bølge. —y, a. bølgende, vuimende.

Bimon'thly, a. som indtræffer hver anden Maaned.

Bin, s. Kasse e. Kum e. Krukke m. (til Vin, Corn e. Bønner).

Binary, a. — arithmetic, Regne-

Bin'ate, a.

Bind, s. Hopl.

Bind, v. indeholde, indeholdende (en Kontrakt); — over, forbinde. — up, s. Binden; Forbindelse e. — wood, s. Bøgl.

Bin'dweed, (Bl.)

', s. dobbelt Kikkert c. (til begge Øjne).
', a. med to Øjne; som er til begge Øjne.
il, a. T. binomisk. Binom'ious, a. som har

ther, s. Levnetsbeskriver, Biograf c. Bio-
, a. biografisk. Biog'raphy, s. Levnetsbe-
iografi c.
, Bi"hovac, vid. Bivouac.
is, a. som føder to Unger.
le, a. tvedelt. Biparti"tion, s. Deling i to
ering c.
. tofødtet Dyr n. Bip'edal, a. tofødtet.
ated, a. tovinget.
ous, a. tobladet.
rate, s. T. Bikvadrat c.
-tree, s. Birk c, Birketræ n., betula; Ris
Birketjære c.; —wine, Birkesaft c., Birke-
-en, a. af Birk, Birke-, Birketræs-. Birch,
ve Ris.
Fugl c.; v. fange Fugle. —bolt, Fugle-
it stødt Fugle med); —call, Lokkepibe c.;
iglebur n.; —catcher, —man, Fuglefænger
ry, Hægebærs-Kræge c., vildt Kirsebærtræ
s padus; —fancier, Elsker af Fugle c.;
uglelim c.; —'s eye, s. Adonis c., adonis
seet ovenfra (som med en Fugls Øjne);
w, Fugleperspektiv n.; —'s nest, Fuglerede
piece, s. Fuglebøsse c.
vid. Bret.
. Byrd, Fødsel; Herkomst, Slægt; Frem-
Oprindelse, Anledning c.; S. T. (vid.
—day, s. Fødselsdag c. —dom, s. Fød-
—place, s. Fødested n. —right, s. Fød-
—strangled, a. kvalt i Fødselen. —wort,
rod c., aristolochia (Pl.).
, s. Tvebak, Kavring c.; Skibsbrød n., Bi-

d. Bice.
v. stære i to Dele, halvere. —ion, Deling
Halvering c. Bisec'ment, Halvdel c.
ous, a. tvekonnet.
, s. Biskop; Løber c. (i Skakspil); Biskop
t). —rick, s. Bispedømme n.
isque, Kraftsuppe c.
, vid. Biscuit.
th, Vismuth n. (Metal).
s. Pukkelokse c. bos bison.
'tile, s. Skudaar n. (ogsaa kaldet: Leap-

, a. † blind. [torta.
l, s. Tvedreben Pileurt c., polygonum bis-
ry, s. T. Bisturi c. (en kirurgisk Kniv).
, s. Bister, Sodsværte c. (brun Farve tilberedt

ous, a. med Klove, klovfødtet.
Bid, Mundfuld c.; lille Stykke; Bidsel n.,
Mundbid n.; Kam c (paa en Nøgle); en
l-vestindisk Mynt af Værdi omtrent 2 Mark;
s. (til en Himmel); S. T. pl. Bedinger pl.
tovet); v. lægge Bidsel paa, optømme.

Bitch, s. Tæve, Hun c. (af alle til Hundeslægten
hørende Dyr); × fig. Tæve, Tøjte c.

Bite, v. bide; fig. bide, smerte, brænde; narre, tage
ved Næsen; s. Bid n.; Puds, Kneb n., Bedrager c.
Biter, s. En el. Noget som bider; fig. Bedrager c.
Biting, a. —ly, ad. bidende, sarkastisk.
Bit'tacle, vid. Binnacle.
Bit'ter, s. S. T. (Ankertovets) Rundtørn om Be-
dingen c., Bedingsslag n. (jvf. Bit).

Bit'ter, a. — ly, ad. bitter, best, bitterlig (ad.); fig.
bitter, bidende barsk, haard; grusom; s. bitter Ting,
bitter Drik, Bitter c.; —purging salt, Engelsk Salt
n.; —vetch, Glatbælle c., orobus (Pl.). —ish, a.
noget bitter. —ness, s Bitterhed c. (ogsaa fig.).
Bit'tern, s. T. tilbageblevet Sole c. (ved Salt-
syderi).
Bit'tern, Bit'tour, s. Rørdrum c., ardea stellaris.
Bitumen, s. Jordbeg n. Bitúminous, a. jordbeg-
agtig, bitumines.
Bivalve, Bival'vular, a. toskallet (om Bløddyr);
toklappet (om Bælge).
Biv'ouac, s. T. Bivouak c. (Nattevagt under Ge-
vær; ogsaa: smaa Hytter el. Skur, hvor Forposterne
kunne hvile); v. bivouakere
Biz'antine, s. Byzantiner c. (et Guldstykke, 15
Pund Sterling).
Blab, v. pludre; sladdre, fortælle (Hemmeligheder).
Blab, —ber, s. Pludrermund, Sladderhank c.
Blab'ber-lipped, vid. Blobber.

Black, a. sort, mørk; fig. vredsladen; gyselig, af-
skyelig; ulykkelig; s. sort Farve; sort Klædning,
Sorgedragt; sort Plet; Sort, Neger c.; v. sværte,
gøre sort. In — and white, Sort paa Hvidt, skrift-
lig; — and blue, brun og blaa; —amoor, Morian,
Neger c.; — art, sorte Kunst, Troldomskunst c.; —
ball, sort Kugle c. (ved Ballotering); c. forkaste ved
Ballotering; —berry, Brombær n., rubus fruticosus;
—bird, Solsort, Sortdrossel c., turdus merula;
—cattle, Hornkvæg n.; —currant, Solbær n., ribes
nigrum; —drops, Opiumsdraaber pl.; —eyed, sort-
øjet; —faced, med mørkebrun Ansigtsfarve; —forest,
Schwarzwald; —friar, Sortebroder, Dominikaner-
munk c.; — guard, et fimpelt, smudsigt, udannet Men-
neske n., Stodder, Sjover c.; —jack, sort Læder-
flaske c.; — lead, Blyant c. (Mineral); —leg, Faar
med sygt Ben n.; × Bedrager c. (ved Vedelsø);
—letter, gothisk Bogstav n., Munkeskrift c.; —mail,
en Afgift i Penge el. Korn til Folk, som stode i For-
bindelse med Røvere, for at beskyttes af dem. Sikker-
heds-Afgift; Naturalydelse c.; —match, Fyrsvamp
c.; —mon'day, Paaskemandag c.; fig. Ulykkes-Dag
c.; —moor, Neger c.; —mouthed, gemen el. grov i
Munden; —pud'ding, Blodpølse c.; —rod', Marskal
med den sorte Stav c. (for Riddere af Hosebaands-
Ordenen; hører til Hoffets Tjenere, og gør Tjeneste
ved Parlamentet); —smith, Jernsmed, Smed c.;
—thorn, Slaaentorn, Slaaen c., prunus spinosa.
—en, v. gøre sort, sværte; blive sort, blive mørk.
—ing, s. Skosværte c. —ish, a. sortladen. —ly,

ad. fort; *fig.* afskyelig. —ness, *s.* Sorthed, Mørkhed *c.*; *fig.* Afskyelighed *c.*

Blad'der, *s.* Blære, Urinblære; Svømmeblære *c.* (for uovede Svømmere); Blegn, Babel *c.*; —nut, Blærenød *c.*, *staphylea* (Pl.); —senna, Blærebælle *c.*, *colutea* (Pl.). —ed, *a.* blæret.

Blade, *s.* Blad *n.* (paa Græsarterne), Græsstraa *n.*; Klinge *c.*; Blad *n.* (af en Kniv, Sav, Aare osv.); frisk Fyr, lystig, rask Karl *c.*; pair of —s, Garnvinde *c.*; —bone, Skulderblad *n.*; —mill, Slibemølle *c.*; —smith, Sværdfeger *c.* **Blade,** *v.* forsyne med Blad el. Klinge; to — it, *fig.* prale, spille Helt. **Bláded,** *a.* bladet, smalbladet (om Græsarter).

Blain, *s.* Blegn, Babel *c.*

Blake, *s.* × Kokasse *c.*

Blámable, *a.* —bly, *ad.* lastværdig, som bør dadles. —ness, *s.* Lastværdighed, Dadelværdighed *c.*

Bláme, *s.* Dadel, Bestyldning; Fejl, Skyld *c.*; *v.* dadle, misbillige; to be to —, være at dadle, fortiene at dadles, have Uret. —ful, *a.* lastværdig, skyldig. —less, *a.* —lessly, *ad.* ulastelig, uskyldig. —lessness, *s.* Ulastelighed, Uskyldighed *c.* —worthy, *a.* dadelværdig. **Blámer,** *s.* Dadler *c.*

Blanch, *v.* gøre hvid, blege; afskalle, skolde (f. Ex. Mandler); udkoge (Sølvtøj); fortinne; blive hvid, blegnes; søge Udflugter, undvige; † forbigaa. —er, *s.* Bleger; Vasker *c.*

Bland, *a.* mild, venlig, blid. **Blandil'oquence,** *s.* Smigreri *n.*, venlige Ord *pl.*

Blan'dish, *v.* gøre mild, smigre, kærtegne. —ment, *s.* Kærtegn *n.*, Smiger *c.*, venlige Ord *pl.*, Mildhed *c.*

Blank, *a.* blank, hvid, hvorpaa der intet er skrevet el. trykt, ikke udfyldt (med Skrift); tom; rimfri (om Vers); bleg, forfærdet, forvirret; *s.* hvidt el. ubeskrevet Papir *n.*, Blanket; Blanco; Nitte *c.* (i Lotteri); hvidt Mærke *n.*, hvid Plet *c.*, Maal *n.* (til at sigte efter); *v.* gøre bleg, forfærde, forvirre, gøre modløs; udslette, tilintetgøre. —ly. *ad.* hvidt, blankt; med Blegshed, med Forvirring. —bond, —charter, —letter, Blanket *c.*

Blank'et, *s.* blødt uldent Tæppe, Sengetæppe *n.*; *v.* bedække med Tæppe; vippe, lege Himmelspræt med. — ing, *s.* Tøj til Sengetæpper *n.*; Himmelspræt *c.*

Blank'ets, *s* S. T. brændbart Stof af dertil præpareret Papir *n.*, Brandslats *c.* (paa Brandere).

Blare, *v.* × bræge; brøle; skrige.

Blar'ney, *s.* × smigrende Prat, Tjadder *c.*, Bravl *n.*

Blasphéme, *v.* bespotte; tale ilde om; bespotte Gud, udstøde Forbandelser, bande. —er, *s.* Gudsbespotter *c.* Blasphémous, *a.* —ly, *ad.* gudsbespottelig. Blas'phemy, *s.* Gudsbespottelse *c.*

Blast, *s.* Vindstød; Tone *c.*, Skrald, Stød *n.* (i et blæsende Instrument); Slag *n.*, Sønderknuselse; Indflydelse af en skadelig Stjerne; Ulykke, Plage, Landeplage; Smitte *c.* (ved skadelige Dunster); Brand *c.* (i Kornet); skadelige Uddunstninger *pl.* (i Bjerggruber); *v.* slaa med en Plage, lade visne, forbrænde, fortørre; skade, ødelægge; sætte i Skræk; *forbande; T. sprænge med* Krudt (Stene); —furnace, T. Smeltehytte *c.* —er, *s.* Ødelægger *c.* —ment, *s.* † pestagtig Luft *c.*

Blátant, *a.* brølende, skrigende. **Blatarátion,** *s.* Larmen, Støjen *c.*

Blate, × *vid.* Bleit.

Blat'ter, *v.* støje, larme, skraale. —er, —oon †, *s.* Skraaler, Praler *c.*

Blay, *vid.* Bleak (en Fisk).

Blaze, *s.* Blus *n.*, Flamme; Lysning *c.*, Skin *n.*; Udbredelse *c.* (et Rygtes); Blis *c.* (paa en Hest); *v.* bluse, flamme; lyse, skinne; udsprede, udbrede, udbasune; mærke el. stemple (Træer). **Blázer,** *s.* Udspreder, Udbasuner *c.*

Blázon, *v.* beskrive el. forklare efter Vaabenkunstens Regler (et Vaabenskjold), blasonnere; fremstille, skildre; smykke, pryde; berømme, prise; udsprede, udbasune; *s.* Vaabenkunst *c.*, den Kunst at tegne Vaabenskjold; Fremstilling, Forkyndelse; Berømmelse *c.* —er, *s.* Vaabenkyndig, Vaabenmaler, Blasonnist *c.* —ry, *s.* Vaabenkunst *c.*

Blea, *s.* Splint *c.* (Træet lige under Barken).

Bléaberry, *s.* Mosebølle, Bølle *c.*, **Bøllebær** *n.*, *vaccinium uliginosum.*

Bleach, *v.* blege; bleges, blive hvid. —er, *s.* Bleger, Blegemand *c.* —ery, *s.* Blegeri *n.*; **Blegeplads** *c.* —ing liquid, *s.* Blegevand *n.* —yard, *s.* Bleg, Blegeplads *c.*

Bleak, *a.* —ly, *ad.* († bleg); kold, raakold, trist; *s.* Hvidskalle, Hvidfisk *c.*, *cyprinus alburnus.* —ness, *s.* Blegshed; Kulde *c.* —y, *a.* bleg; kold.

Blear, *a.* rindende, mat, dunkel (om Øjnene); *fig.* skummel, mørk; *v.* gøre dunkel, bringe til at rinde. —edness, *s.* Øjnenes Rinden *c.* —eyed, *a.* med rindende Øjne, surejet.

Bleat, *s.* Brægen *c.*; *v.* bræge.

Bleb, *s.* Blegn, Vandblegn, Bable *c.*

Bleed, *v.* bløde (ogsaa *fig.*); miste Blod; dryppe som Blod; aarelade. —er, *s.* En som aarelader, Kirurg, Barber *c.* —ing, *s.* Aareladning *c.*

Bleit, *a.* × blø, undselig.

Blem'ish, *s.* Fejl, Mangel *c.*, Brøst *n.*, Lyde; Skamplet, Plet, Vanære *c.*; *v.* vanfire, skamfære; beskumme, plette, vanære. —ment, *s.* † Fejl, Mangel; Vanære *c.*

Blench, *v.* († blinke), studse, fare tilbage, vige; *s.* † Tilbagevigen, Forvirring *c.*

Blend, *v.* blande.

Bless, *v.* velsigne; skjenke Lykke, lykksaliggøre; love, prise. —ed, *a.* —edly, *ad.* velsignet; priset; hellig salig; the —ed, de Salige; —ed thistle, Bittertidsel *c.*, *centaurea benedicta* (Pl.). —edness, *s.* Velsignelse, Lykksalighed; Saligheд; Helligheд *c.* —er, *s.* En som velsigner. —ing, *s.* Velsignelse; Velgjerning; Gave, Naadegave *c.*

Bleyme, Bleime, *s.* Stengalle *c.* (hos Heste).

Blight, *s.* (et almindeligt Navn for flere Slags Sygdomme hos Planter, i Korn, el. Frugter), Meldug, Rust, Brand; Skarpheд, tærende Egenskab *c.*; *v.* fordærve ved Meldug, hindre i at trives; affvide, bringe til at visne, ødelægge, hentære.

a. blind; mørk; falsk, hemmelig; s. Dække n. rt, el. for Øjnene); Skyklap; Vinduesskjerm, ., Rullegardin n.; fig. Skalkeskjul, Paaskud endering, Blindage c.; v. blinde, gøre blind; rblinde; fordunkle; —fold, a. bunden for v. binde for Øjnene, hindre fra at se; r, Rambuk (et Spil med Kaart); —man's-lindebuk c.; —side, svage Side c. (af Ens ; —wall, blind Mur s. (uden Vinduer); Staalorm c., anguis fragilis. —ly, ad. i lindt, blindt hen. —ness, s. Blindhed c. v. blinke; blinke med Øjnene; se utydeligt, synet; give et svagt Lys; vige bort fra; sky Skin; Øjekast, hurtigt Blik n. —ard, —er, : er blinkøjet, svagsynet c.; Noget som blinker : svagt.

s. Sæligbed; Lyksaligbed c. —ful, a. ad. salig, lyksalig. —fulness, s. Lyksalig-

. slaa ud, slaa omkring; slaa, saare.

r, s. Vable, Blære, Blegn; Trækplaster n., ue c.; v. trække Vabler; bedække med Va- ge spansk Flue el. Trækplaster paa; hæve sig el. Blærer. —ing fly, spansk Flue c.

s. Kødbær, Jordbær-Spinat c., blitum

—some, a. blid; livsglad, munter, lystig, —ful, a. frydefuld. —ly, ad. lystig, glad. -someness, s. Lystighed, Munterhed c.

, vid. Blotch.

v. oppuste, blæse op, opsvulme; blive tyk el. a. † opblæst, tyk. —edness, s. Oppustethed, me c.

v. (vid. Blab, el. Bleb), udpluddre; s. Plud- gn; Boble c.; —cheeked, pludskindet; Læbe c.

er, s. Boble; Vandblegn c. (jf. Blubber); Læbe c.; —lipped, blob-lipped, tykkæbet.

s. Blok; Form el. Blok c. (hvorover noget . Kr. Hatteblok); sammenhængende Række c. Huse); fig. Klodrian, Dosmer; Hindring c.; ok c. (Tridse); v. spærre, indslutte, blokere. to the —, blive halshugget; —head, Dum- —headed, tykhovedet, dum; —house, Blok- —tin, gedigent Tin n. —ade, s. Blokering kere. —ish, a. —ishly, ad. dum, tykhovedet. s, s. Dumhed c.

lace, s. Blonder, Silkekniplinger pl.

et, a. † graa.

s. Blod n.; (ogsaa fig. Barn n.; Slægt, milie, Stamme; høj Byrd c.; Liv n.); liden- Menneske, Brushoved n.; Saft c.; v. gøre sude med Blod; vænne til Blod; aarelade; forbittre. To let —, aarelade; —boltered, nkt; —guiltiness, Blodskyld c.; —heat, Varme c.; —hound, Blodhund c., canis en Jagthund med meget fin Lugt); —letter, r c.; —pudding, Blodpølse c.; —shed, gydelse c.; Blodbad n.; —shedder, Blods- Morder c.; —shot, —shotten, inflammeret ved tilstrømmet Blod; —sucker, Blodsuger, Blod- igle c., blodsugende Dyr n.; Morder c.; —thirsty, blodtørstig; —vessel, Blodkar n.; —wood, Blodved, Kampechetræ n, hæmatoxylum; —wort, udstrakt Pileurt c., polygonum aviculare. —lly, ad. blodig, blodtørstig, grusomt. —iness, s. blodig Tilstand; Blodtørst c. —less, a. blodløs, livløs, død; uden Blodsudgydelse.

Blood'y, a. blodig, blodtørstig, grusom; —flux', Blodgang c.; —minded, blodtørstig, grusom; —sweat', Blodsved c.

Bloom, s. Blomst; Blomstring, Flor; blaalig Farve c. (paa Blommer og Druer); fig. blomstrende Til- stand, Sundhed el. Alder, Flor c.; v. blomstre, florere; bringe til at blomstre. —ing, a. —ingly, ad. blom- strende. —y, a. blomstrende, i Blomster, fuld af Blomster.

Blore, s. † Vindens Blæsen, susende Vind c.

Blos'som, s. Blomst c.; v. blomstre; —colour, Blomsterfarve, rødlig Farve c. —ing, a. blom- strende; s. Blomstring c.

Blot, s. Klat, Plet; Overstrygning, Udslettelse; blottet Brikke c. (i Brætspil); fig. Skamplet, Plet c.; v. klatte, plette; overstrege, udstrøge, ud slette (med: out; slaa igjennem (om Papir); fig. plette, vanære, fordunkle.

Blotch, s. Byld, Blegn c.; v. mærke med Blegne el. Pletter; gøre sort. —y, a. fuld af Blegne el. Pletter.

Blote, vid. Bloat.

Blote, v. tørre ved Røg, røge; bloted her'rings, røgede Sild pl.

Blot'ting-paper, s. Klatpapir n. (jvf. Blot).

Blow, s. Slag, Stød n.; fig. pludselig Modgang c., Stød n.

Blow, v. blomstre; † lade blomstre; s. Blomstring c. Blowth, s. † Blomst c.

Blow, v. sætte Spy paa, belægge med Spyfluers Æg; s. Spy n. To — upon, gøre flau (ved hyppig Anvendelse), fortærske. —en, —ess, s. Skøge c.

Blow, v. blæse, lufte, vinde; puste, aande; varme ved at aande paa; drive ved Vind, blæse op, blæse til el. paa; blæse paa (et musikalsk Instrument); snyde (sin Næse); fig udsprede; to — over, trække over el. forbi (om Uvejr); to — out, blæse ud; to — up, blæse op, oppuste; sprænge (ved Krudt); springe i Luften. —pipe, T. Blæserør, Lodderør n. —er, s. Blæser c. (f. Ex. Hornblæser); Bælgetræder; Tinstøber c.

Blowth, vid. under Blow, blomstre.

Blowze, s. blusrød tykkindet Pige c.; Fruentimmer med uredt Haar n. Blow'zy, a. blusrød, solbrændt, rødmusset og tykkindet; med uredt Haar.

Blub, vid. Blob.

Blub'ber, s. Spek n. (af Hvalfisken); × Mund, Kæft, Flab c.; v. græde, flæbe (saa at Kinderne svulme), bringe til at svulme. —cheeks, s. pl. tykke pludsede Kinder pl. —lip, s. tyk Læbe c. (Syn. Blobber).

Blud'geon, s. tyk Stok, Knippel c. (med Vægt i den ene Ende).

Blue, *a.* blaa; *fig.* × forvirret, forfærdet; *s.* blaa Farve *c.*, Blaat *n.*; a —day, en sørgelig Dag; to look —, se forvirret ud, være bestyrtset; — apron statesman, politisk Kandestøber *c.*; — book, en Fortegnelse over Embedsmændene (i de forenede Stater i Nordamerika); Statshaandbog *c.* (over Embedsmændene i Kolonierne); en Bog indeholdende diplomatisk Note-Veksling; — bottle, blaa Knopurt, Kornblomst *c.*, *centaurea cyanus*; blaa Spyflue; Politibetjent *c.*; —breast, Blaahals, Blaakelke *c.*, *cyanecula* el. *sylvia suecica* (Fugl); — devils, × Tungsindighed, Nedslagenhed *c.*; — stocking, lærd (pedantisk) Dame *c.* (efter nogle i S. Jonsons Tid af Damer holdte Selskaber for lærde Mænd, blandt hvilke Hr. Stillingfleet var den usndværligste for Konversationen, og da han altid gik med blaa Strømper, sagde man, naar han var fraværende: *we can do nothing without the blue stocking.* Derefter kaldtes Selskaberne: *blue stocking clubs*, og Damerne, som deltoge i dem: *blue stockings*); — stone, Blaasten, blaa Vitriol *c.* —ly, *ad.* blaat, med en blaa Farve. —ness, *s.* Blaahed, blaa Farve *c.* Blüish, *a.* blaalig. Blüishness, *s.* blaalig Farve *c.*

Bluff, *a.* opblæst, mut, sur, barsk; stump, but; *s.* højt, mod Søen stejlvendt Land *n.*; Klint; Brink *c.*; —bow, S. T. bred og flad Bov *c.*; — headed, S. T. med en Stævn ret op og ned. —ness, *s.* Muthed, Barskhed *c.*

Blun'der, *s.* Forseelse, grov Fejl, Bommert *c.*; *v.* bomre, begaa en Bommert el. grov Fejl; forverle, løbe sur i; to — out, buse ud med. —buss, *s.* Musketbonner *c.*; × forvirret, ubetænksomt Menneske *n.* —er, *s.* tankeløst Menneske *n.* —ingly, *ad.* paa en tankeløs, forvirret Maade. —head, *s.* Dumrian, Dosmer *c.*

Blunt, *a.* —ly, *ad.* stump, but, sløv, ikke skarp el. pidsk; plump, klodset; simpel, ligefrem; grov, ubehovlet, studs; *v.* gøre stump el. sløv; sløve, forække, undertrykke; —witted, dum, enfoldig. —ish, *a.* noget stump; noget plump. —ness, *s.* Stumphed, Mangel paa Skarphed el. Spidshed; Plumphed, simpel Ligefremhed; Raahed *c.*

Blur, *s.* Plet, Klat; Skamplet *c.*; *v.* plette, overklatte, tilsøle; vanhelde, vanære.

Blurt (med: out), *v.* buse ud med, plumpe ud med.

Blush, *v.* blusse (i Kinderne), rødme; blues, blive skamrød; *s.* Rødme, Blussen; Skamrødme; rød el. purpurrød Farve *c.*; pludseligt Syn, flygtigt Blik, Øjekast *n.*; at the first —, ved første Øjekast. —et, *s.* † beskeden ung Pige *c.* —less, *a.* uden Rødme, skamløs. —y, *ad.* af en fin rød Farve, rødlig.

Blus'ter, *v.* bruse, fuse; larme, støje, broute; *s.* Brusen, Susen, Storm; Larm, Støj *c.*; Praleri *n.* —er, *s.* En som gør megen Larm, Storpraler, Vindmager *c.* —ous, *a.* † larmende, støjende.

Bo! Boh! *i.* bu! he can't say bo to a goose, (om et meget enfoldigt Menneske), han siger ikke bu til en Ko.

Bóa, *s.* Kæmpeslange *c.*, *boa constrictor*; Boa *c.* til at lage om Halsen).

Boar, *s.* Orne *c.*; Vildsvin *n.* (ogsaa: wild—); —pig, Ornegris *c.*; —spear, Spyd til Vildsvinejagt *n.*

Board, *v.* † *vid.* Abord.

Board, *s.* Bræt; Bord *n.*; Føde, Kost *c.*; Bord i en Raads- el. Retsforsamling *n.*; Ret *c.*; Raad; Bureau, Kollegium, Kontor; Dæk, Skibsdæk *n.*, Bord; S. T. Slag *n.*, el. Bout *c.* (i Krydsning); Pap *c.*; *pl.* (boards), Papbøkse *n.* (paa en Bog); *v.* belægge el. beklæde med Brædder, panele; sætte i Kost; tage i Kost; være i Kost; S. T. entre (et fjendtligt Skib). On —, ombord; above —, i Sikkerhed; to deal above —, handle aabenlyst og ærligt; — of trade, Handels-Kollegium *n.*; —land, † Land til en Adelsmands) Bordhold, Tafelgods *n.*; —wages, Kostpenge *pl.* —er, *s.* Kostgænger *c.*; S. T. Entregast *c.* —ing-house, et Hus, hvor man kan tinge sig i Kost. —ing-school, Kostskole *c.*

Boarish, *a.* svinsk; dyrisk, grusom.

Boast, *v* bryste sig, broute, prale, rose sig; prale, el. rose sig af, gøre sig til af; *s.* Praleri *n.*, Bram, Pral, Brouten; forfængelig Ære, Stolthed *c.* —er, *s.* Praler, Storpraler *c.* —ful, (—ive †), *a.* stortalende, pralende. —ingly, *ad.* paa en pralende Maade. —less, *a.* bramfri.

Boat, *s.* Baad *c.*; lille Fartøj *n.*; long —, Barkasse, Storbaad *c.*; —hook, Baadshage *c.*; —man, —'s man, Baadfører, Skipper *c.*; —'s scoop, Øsekar *n.*; —staff, Baadsstage *c*; —swain, (udt. i daglig Tale *bó-sn*), S. T. Baadsmand *c.*; —swain's call, Baadsmandspibe *c.*; —swain's mate, Baadsmands-Mat *c.*

Boátion, *s.* Brølen *c.*, Brøl *n.*

Bob, *v.* give et lille Stød, støde til; dunke, knubse, slaa; afstudse, afstumpe; slaa (som ved regelmæssig mekanisk Bevægelse); svinge; dingle; fiske ved Mading, mede; narre, bedrage, faa ved at bedrage; *s.* Noget som er kort el. stumpet; noget som svinger, el. hænger og dingler, Svingvægt, Linse *c.* (paa en kort Pendul); Ørering *c.*; Orm til Mading *c* (paa en Medekrog); Omkvæd *n.*; Melodi *c.* (ved flere Klokkers Ringning); kort Paryk *c.*; Rap, let Slag el. Stød *n.*; Skose, Stikpille *c.*; × Shilling *c*; en Butikstyvs Hjælper; all is —, × alt er fikkert; —cherry, en Børneleg, i hvilken et Kirsebær ophænges saa at det dunker mod Munden, men er vanskeligt at tage med Læberne; —stay, S. T. Vaterstag *n.*; —tail, Stumphale; gemen Pøbel *c.* (tag-rag and —tail, Janhagel *c.*, Rips-Raps *n.*); × Skøge *c.*; —wig, kort Paryk *c.*

Bob'bin, *s.* en Spole; Kniplestok, Kniplepind; Traads-Lidse *c.*

Bob'bish, *a.* × net, vakker, flink.

Book'-land, *vid.* Bookland under Book.

Bode, *v.* bebude, varsle; være et Forvarsel. —ment, *s.* Forvarsel *n.* Bóding, *s.* Varsel, Tegn *n.*, Anelse *c.*

Bodge, *v.* bøde, lappe, kludre (jvf. Botch); *s.* Flik, Lap *c.*, Kluderi *n.* (*vid.* Botch).

Bod'ice, *s.* Livstykke; Snørliv *n.*

Bod'ied, *a.* (i Sammensætninger) med et Legeme.

, *a.* ulegemlig. **Bod'illiness**, *s.* Legemlig-
i'lly, *a.* & *ad.* legemlig; virkelig, reel.
id. under Bode.
s. Bren; Trækkenaal; Haarnaal *c.*; **Krolle-**
olk *c.*
Legeme *n.*; Krop; Person; Substans *c.*;
Samling *c.*, System; Samfund, Selskab
Masse *c.*, Hele *n.*; Hovedstyrke *c.* (af en
tyrke *c.*; vigtigste Del, Stamme *c.* (af et
) *n.* (af en Kirke), Fading *c.* (af en Vogn);
l et Legeme, forme, danne. —**guard**, *s.*
—**snatcher**, × Politibetjent *c.*
Rose, Sump *c.*. Morads *n.*; *v.* nedsænke i
lorads. —**house**, Lokum, Privet, Vand-
ean, Bukkeblad *c.*, *menyanthes*; —**lander**,
Sumpbeboer *c.* (× et Øgenavn paa en Ir-
—**gy**, *a.* mosagtig, sumpig.
Bogle, *s.* Spøgelse *n.*, Busemand *c.*
studse, fare tilbage, være raadvild, vakle;
Bog'gler, *s.* frygtsomt, vankelmodigt
., Nøler *c.*
fort Te *c.* *thea bohea.*
ybld *c.*
'oge, fyde. —'ery, *s.* Saltsyderi *n.* —er,
Syder; Sydekjedel, Kjedel *c.* —ing, *a.*
s. Kogning *c.*; —ing point, Kogepunkt *n.*
ous, *a.* —ly, *ad.* bister, bøs, voldsom, frem-
ormende, urolig. —**ness**, *s.* Heftighed,
d; Fremfusenhed *c.*
s. leragtig, bolagtig (jvf. Bole).
—ly, *ad.* bold, dristig, forvoven, uforfær-
, kæk; fræk, fri, uforskammet; to make —,
, være saa fri; —face, Uforskammenhed *c.*;
ræk, uforskammet; —shore, S. T. stejlt
-en, *v.* gøre dristig. —**ness**, *s.* Dristig-
d *n.*; Selvtillid; Frækhed, Uforskammen-

Bol, Bolsjord *c.* (en Jordart).
Bul, Træstamme *c.*; et Kornmaal af ser
(jvf. Boll).
boline, *vid.* Bowline.
Ildkugle *c.* (Luftspn).
Bælg, el. Frokapsel *c.*; *v.* faa Bælge el.
c; (*vid* Bole).
s, *s. pl.* Pæle *pl.* (nedrammede paa begge
i Dokke).
s. Bolster *n.*, lang rund Pude, Pølse;
; Sadelpude; Kompresse *c.* (paa et Saar)
itte med Puder eller Hynder; lægge Kom-
fig. understøtte.
Bolt; Slaa; Pil; Tordenkile, Lynild;
il en Slave, Bolt og Jern); *v.* befæste med
laa Slaa for (en Dør); lænke; buse ud
ie pludselig frem med; sluge (uden at tygge);
n, styrte frem el. ud. —**head**, T. Glaskar
g lige Hals *n.* (som mobtager den bestillerde
—**rope**, S. T. Lig *n.* (paa et Sejl).
Sigte *c.*, Sold *n.*; *v.* sigte, rense, sælde; *fig.*
erlege, prøve. —er, *s.* Melsigte *c.* —**ing**,
rpose *c.*; —ing cloth, *Sigtedug c.*; —**ing**
house, Sigtehus, Sigtekammer *n.*; —**ing hutch**,
Sigtebing *c.*
Bólt-sprit, *v.* Bowsprit.
Bólus, *s.* stor Pille *c.* (Lægemiddel).
Bomb, (udt. *bum*), *s.* Bomp, Dunder *n.*; **Bombe**
c.; *v.* bombardere. —**ketch**, Bombarderskib *n.*;
—**proof**, bombefri; —**vessel**, Bombarderfartøj *n.*
Bom'bard, *s.* † Bombarde *c.* (kort vid Kanon);
Vinfad *n.*
Bombard', *v.* bombardere. —**ier**, *s.* Bombardeer *c.*
—'**ment**, *s.* Bombardement *n.*
Bombasin', *s.* Bombasin *n.* (et Slags Tøj).
Bombast', *s.* et Slags løst Tøj, som brugtes til at
gøre Klæder brusende; *fig.* Ordbram, Svulst *c.* (i Ud-
tryk). **Bombast'**, —'ic, *a.* svulstig, højtravende.
Bombilation, *s.* Larm *c.*, Bulder *n.*, Dundren *c.*
Bom'bic, *a.* som hører til Silkeormen. **Bomby"-**
cinous, *a.* af Silkeormens Farve; af Silke. **Bom'-**
byx, *s.* Silkeorm *c.*
Bóna-fide, *a.* & *ad.* (Latin), paa Tro og Love, ær-
lig ment, oprigtig.
Bonáir, *a.* † mild, føjelig.
Bóna-róba, *s.* † Stadsfjomfru, Skøge *c.*
Bonásus, Bonas'sus, *s.* Urokse, vild Bøffel *c.*
Bond, *s.* Baand *n.*, Lænke, Strikke *c.* (til at binde
med, el. holde noget sammen); Binding *c.* (i Tømmer
og Murværk); Obligation, Forskrivning *c.*, Gjeldsbrev *n.*; Forpligtelse *c.*; *pl.* Lænker *c.*; *fig.* Fangen-
skab *n.*; *a.* bunden, i slavist Tilstand; —**maid**, Træl-
inde *c.*; —**man**, Træl *c.*, —**servant**, —**slave**, Træl,
Livegen *c.*; —**service**, Livegenskab, Vornedskab *n.*
—s'**man**, Borgen *c.*; —**timbers**, Bindingstømmer *n.*,
Bindingsparrer *pl.*; —**woman**, Trælkvinde *c.* —**age**,
s. Trældom *c.*
Bone, *s.* Ben *n.*, Knokkel el. Knogle *c.*; (noget som
er gjort af Ben, f. Ex.) Tørning; Kniplepind, Knipleskok *c.*; et Slags Fribillet af Ben (til Skuespillernes
Disposition den Aften de optræde); *v.* tage Benene
ud (af Kød ved Madlavning); sætte Fiskeben i (f. Ex.
et Snørliv). To make no —, ikke finde Vanskeligheder, ikke gøre sig Betænkeligheder; —**of contention**,
Tvistens Æble *n.*; —**ace**, et Slags Kortspil, hvori
Ruder-Es er højeste Trumf; —**ache**, Værk i Knoglerne, Gigt *c.*; —**lace**, Kniplinger *pl.*; —**spirit**,
Hjortetakspiritus *c.* —**less**, *a.* benløs. —**set**, *v.*
sætte i Led; kurere et Benbrud. —**setter**, Saarlæge,
Kirurg *c.* **Bóned**, *a.* knokkelfør; × grebet af Politiet.
Bon'fire, *s.* Glædesild *c.*
Bon'grace, *s.* Pandesmække *c.*, Pandelin *n.*
Bóniface, *s.* Bonifacius (Navn); × en Vert i en
Kippe eller et Kaffehus.
Bon'ify, *v.* † gøre godt, gavne.
Bónit, Boni"to, *s.* Bonit *c.*, *scomber pelamys* (en
Art Makrel).
Bon'ity, *s.* † Godhed *c.*
Bon-mot', *s.* (fr.) vittigt Indfald *n.*
Bon'net, *s.* Hue, Kasket, Hætte; Damehat *c.*; T.
Kappe el. Bonnet *c.* (paa den fremspringende Vinkel
af Ydenværker); S. T. Bonnet *c.* (et Sejl til at for-
større et andet Sejl med).

Bon'niness, *s.* Skønhed, Ynde, Venlighed *c.* **Bon'ny**, *a.* —ily, *ad.* vakker, væn, skøn, net; venlig; trind og fed; —clabber, sur Kjernemelk *c.*; (amr.) tyk Melk *c.*

Bonónian-stone, *s.* Bolognesersten, bononisk Sten *c.*

Bónum-mag'num, *s.* et Slags Blomme.

Bóny, *a.* benet, knoklet; fuld af Ben; med stærke Knogler.

Bonze, *s.* Bonse *c.* (en japansk, el. chinesisk Præst).

Boo'by, *s.* Klodrian, Dumrian, Fur *c.* (i en Skole); Sule, Tossefugl *c.*, *sula fusca*.

Book, *s.* Bog *c.*; *v.* indskrive, indføre, føre til Bogs; to be well —ed, † være boglærd; without —, uden ad; to be in one's books, være i Gjeld til En; *fig.* være i Ens Yndest; —binder, Bogbinder *c.*; —binding, Bogbinderi *n.*; —case, Bogreol *c.*, Bogskab *n.*; —hawker, Kolportør *c.* —keeper, Bogholder *c.*; —keeping, Bogholderi *n.*; —land, lensfrit Gods *n.*; —learned, boglærd; —learning, Boglærdom *c.*; —maker, Bogskriver *c.*; —man, Boglærd, el. studeret Mand *c.*; —mate, Skolekammerat *c.*; —oath, Ed med Haanden paa Bibelen; —seller, Boghandler *c.*; —selling, —trade, Boghandel *c.*; —stand, Boghylde, Bogreol *c.*; —worm, Bogorm *c.* (ogsaa *fig.*). —ful, *a.* fyldt med Boglærdom, belæst. —ish, *a.* hengiven til Læsning, læselysten; —ishness, *s.* Læselyst, Hængen i Bøger *c.* —less, *a.* uden Bøger; udannet, ulærd.

Boom, *s.* Bom *c.* (for at aflukke en Havn), Havnekjede *c.*; hul Brusen; brølende Lyd *c.* (Nordrummens) S. T. Bom *c.*; *v.* udspile (et Sejl); fejle for fulde Sejl; bruse; styrte frem; gøre en Støj som en Nordrum. —iron, S. T. Læsejlsbøjle, Bøjle til Klyverbommen *c.*; —tackle, S. T. Bomskøde *n.*

Boon, *s.* Naade, Gave *c.*; *a.* gavmild; lystig, munter, behagelig.

Boor, *s* Bonde *c.*; *fig.* plumpt, udannet Menneske *n.*; —ish, *a.* —ishly, *ad.* bondeagtig. —ishness, *s.* Bondeagtighed; Grovhed *c.*, plumpt Væsen *n.*

Boor'-worm, *s.* Træborer *c.*, *teredo*.

Boose, *s.* † Baas *c.*

Boose, Booze, *v.* drikke, foire. —r, *s.* Dranker *c.*

Boo'sy, *a.* lystig; beruset (Jvf. Bouse).

Boost, *v.* (amr.) løfte el. hæve ved at støde paa, støde op.

Boot, *v.* baade, gavne, bringe Fordel; berige; *s.* Baade, Binding, Fordel *c.*; to —, (egentlig: for at baade, el. bøde derpaa), oven i Købet, i Tilgift, til. —less, *a.* —lessly, *ad.* [illegible] unyttig, uden Nytte el. Fordel.

Boot, *s.* [illegible] (under [illegible] —catcher, [illegible] —ed); [illegible] —ee, *s.*

for at lokke); to play —, tabe med Forsæt, spille u Dække, bedrage.

Bopeep, Bopeep, *s.* Titteleg *c.*

Bórable, *a.* som lader sig bore.

Borach'io, *s.* Læderflaske *c.* (til Vin); *fig.* Drul bolt *c.*

Bórage, *s.* Almindelig Borago *c.*, *borago officin*

Bórax, Bórace, *s.* Borax *c.* (et Salt). Bor a"cid, Borsyre *c.* Bórate, *s.* boraxsurt Salt.

Bor'del, *s.* Bordel, Horehus *n.* —ler, *s.* Ruffe

Bor'der, *s.* Bord *c.*; Rand, Kant; Grændsi Rabat *c.*, smalt Bed *n.* (i en Have); *v.* pryde m Bord el. Kant, besætte, indfatte; begrændse; gra (til, upon). —er, *s.* Grændseboer *c.*; En som mer sig til, eller kommer nær.

Bord'halfpenny, *s.* Stadepenge *pl.* (ved Marke

Bord'land, *vid.* under Board.

Bord'raging, *s.* † Bortranen, Plyndring *c.*

Bor'dure, *s.* Rand *c.* (omkring Feltet i et Vaal

Bore, *v.* bore; udbore; gnave Hul (som en O være til Besvær, kjede (ved Smaaligheder); tre igjennem; *s.* Bor; Hul *n.*; kjedelig, trættende Pe el. Ting *c.*; T. Løb *n.* (i Skydevaaben). Kalibe —tree, × Hyldetræ *n.* (*vid.* Elder). Borer, *s.* B *c.*; Bor *n.*

Bóreal, *a.* nordlig Bóreas, *s.* Nordenvind, reas *c.*

Bóree, *s.* et Slags Dans, Bouree.

Born, *a.* født; (*vid.* Bear, *v.*).

Bor'ough, *s.* By *c.* (med borgerlig Øvrighed), Kj stad, el. Flekke *c.* (som har Ret til at sende en Rep sentant til Parlamentet); — English, den yn Sons Arveret til Godset *c.* (en Stik, som endnu fin i enkelte boroughs); —'s elder, † Raadmand, M forer *c.* (for en borough).

Bor'rel, *s.* † simpel Mand, Lægmand *c.*

Bor'row, *v.* borge, tage paa Kredit el. Borg; (af Andre), *fig.* stjæle; *s.* † Borgen, Sikkerhed *s.* Laaner, Laantager *c.*

Bors'holder, *vid.* Borough's elder, under B

Bos'cage, *s.* Krat *n.*, Kratskov *c.*, St

Bos'ket, *s.* Kratskov; Lund *c.* Bos'ky, med Krat og Buske, busket.

Bos'om, (udt. *booz'-um*), *s.* Barm *c.* (e Bryst *n.*, *fig.* Barm *c.*, Hjerte, Sk Barmen, bevare i Hjertet; bevare t enemy, en hemmelig Fjende; —frie *c.*; vateret Silke-Brystdug *c.*; —si —thief, Hustyv *c.*

Bóson, *vid.* Boatswain under Bo

Bos'quet, *vid.* Busket.

Boss, *s.* Bugle; Knop, Knap *c.* højet Arbejde *c.* —age, *s.* T. in Sten *c.* (hvorpaa Forstringer fa staaende el. ophøjet Murark ydet pudset (med ophøvet Arbe del. voret. —y, *a.* fremstaae

Botan'ic, —al, *a.* bo Plantelærens System.

Bot'anize, *v.* botanisere;

lære *c.* Botanol'ogy, *s.* Afhandc. Bot'anomancy, *s.* Spaadom
omanti *c.*
saltet Mulle-Rogn *c.*
, Plet, Svulst *c.*, Udslæt *n.*; Flik,
el *c.* (af et Arbejde), Kluderi; Fliklappe, kludre, forfuske; mærke el.
egne el. Bylder). —er, *s.* Lappe*c.* —y, *a.* fuld af Bylder; flikket,

jebod *c.*
ad. baade.
ove (med Sladder), plage, forstyrre,

rueformig, som en Drueklase.
ia Indvoldsorme *pl.* (hos Heste).
ndt *n.* (Ho el. Halm).
ıste, Butellie; Dunk *c.*; *v.* fylde paa
paa Flasker. —case, Flaskefoder *n.*;
Knoport, Kornblomst *c.* *centaurea*
id, Drikkebroder *c.*; —headed, tom-, Stegevendet *c.*; —nosed, tyknæset;
trækker *c.*; —stand, Flaske-Opsats;
Bot'tler, Kjeldermester *c.*
Bund *c.* (af et Hav, en Flod; af et Kar);
a *fig.*); Ende *c.* (af et Bord, en Gade);
Trappe); Rumpe, Ende; dybeste Del;
derste Del af Skibsstrog; Skib, Fartøj;
naturlig Styrke, Kraft *s.*; *v.* forsyne
unde, bygge (paa noget); vinde (Traad
unde sig, stotte sig. To venture too
—, *fig.* vove for meget paa een Gang.
Bund, bundet; *fig.* stærk, udholdende
indløs; *fig.* uudforskelig, uforklarlig.
dmeri *n.*
, Sukkerpære *c.*
rnorm *c.*
. (fr.) lille Værelse *n.* (for sig selv).
[Bulge).
ibt. bo), *v.* † opsvulme, strutte ud (*vid.*
rn c. (af et Træ). Bought, Bout, *s.*
Krumning *c.*; Led; Slyngelæder *n.*
ough'ty, *a.* † som bøjer sig.
T. Sonde, Vorsonde; Vorstabel *c.*
kogt Kød *n.* Bouil'lon, *s.* (fr.)
n *c.*
owl, etc.
wlder.
witne.
eligt Slag, Bump, Dunder, Knald
ert *n.*; *v.* hoppe, springe, fare pludge (ved at støde imod); dundre;
Boun'cer, *s.* Praler, Løgner *c.*
nge, hoppe; springe tilbage (ved
nge; *s.* Spring; Tilbagespring *n.*;
nce, Springkugle *c.* (som Børn

fe, Stænke *c.* (ogsaa *fig.*); *v.* besnbfer for; indstrænke. —ary, *s.*
fefiel *n.* —less, *a.* grændseløs; uindstrænket; uendelig. —lessness, *s.* Grændseløshed; Uendelighed *c.*

Bound, *a.* bestemt (til et Sted, to el. for); where are you — to? S. T. hvorhen gaar Du?

Bound-bailiff, *s.* Politibetjent *c.* (under en Sherif).

Boun'den, *a.* forbunden, forpligtet, skyldig (jvf. Bind).

Boun'teous, Boun'tiful, *a.* —ly, *ad.* gavmild, godgørende. Boun'teousness, Boun'tifulness, *s.* Gavmildhed, Godgørenhed, Mildhed, Velmodighed *s.* Boun'tihead, Boun'tihood, *s.* † Godhed, Dyd *c.* Boun'ty, *s.* Gavmildhed, Godhed, Velgørenhed; Gave; Præmie *c.* (givet af Regjeringen); Hvervepenge, Haandpenge *pl.*

Bou'quet, *s.* (fr.) Urtekost, Buket *c.*

Bourd, *v.* × spøge, spøse; *s.* Spøg, Skjemt *c.*

Bour'geon, *v.* spire, springe ud.

Bourn, *s.* Grændse *c.*

Bourn, *s.* † Bæk, Aa; Strøm *c.*

Bourse, *vid.* Burse.

Bouse, (udt. *boos*), *v.* drikke, svire. Bousy, *a.* beskjenket, drukken, lystig.

Bout, *s.* Vending, Tur, Gang *c.* (saa meget af en Handling el. Bevægelse, som foregaar ad Gangen), Slag, Tag *n.*, Dyst *c.* (jvf. Bought); for this —, for denne Gang; to have a — together, *fig.* binde an med hinanden.

Boutade', *s.* (fr.) Grille, Lune, Raptus *c.*

Boute'feu, *s.* (fr.) Mordbrænder; Oprørsstifter *c.*

Boutisale, *s.* Salg for godt Kjøb *n.*

Bouts-rimes, *s. pl.* (fr.) Rimendelser *pl.*; Digt efter opgivne Rim *n.*

Bóvine, *a.* som hører til Hornkvæg.

Bow, *v.* bøje, bukke; nedbøje, nedtrykke; bukke sig, bøje sig, gøre et Buk; synke (under en Byrde); *s.* Buk *n.* —'er, *s.* Noget som bøjer, Bøjemuskel *c.*

Bow, (udt. *bo*), *s.* Bue *c.* (til at skyde med; til en Fiolin el. et Strygeinstrument); Sadelbue, Regnbue *c.*; Aag *n.* (til Oxne); Sløjfe *c.*; T. Grabbue *c.*; S. T. Bov *c.* (paa et Skib. I denne Betydning og i Sammensætningerne: —'man, —'piece og —'er udtales Ordet *bow*); *v.* gøre buet el. buedannet. —bent, krum som en Bue; —legged, krumbenet, hjulbenet; —man, Bueskytte *c.*; —'man, S. T. Pligthugger *c.*; —'piece, Jagerkanon i Boven *c.*; —shot, Buestud *n.*; —sprit, Bugspryd *n.*; —string, Buestræng *c.*; —window, (*vid.* Baywindow). Bówed, *a.* buet. Bow'er (— anchor), *s.* S. T. Krananker *n.* (best —, Daglig-Anker; small —, Tøj-Anker). Bówyer, *s.* Buestyttе; Buemager *c.*

Bow'el, *v* tage Indvoldene ud. Bow'els, *s. pl.* Indvolde *pl.*; *fig.* Hjerte *n.*, Medlidenhed, Ømhed *c.*; det Indre (af en Ting), Skød *n.* Bow'elless, *a.* medynksløs, ubarmhjertig.

Bow'er, *s.* Bur *n.* (et affides Værelse); Løvhytte, Løvsal *c.*; Lysthus, Lyststed *n.*; Bolig *c.*; (*vid.* Bower under Ordene Bow); *v.* omgive, indslutte; bo. —ry, *a.* løvrig. løvdækket; med Løvhytter.

Bow'et, Bow'ess, *s.* ung Høg *c.*

Bówie-knife, *s.* (amr.) lang Kniv, Jagtkniv *c.*

Bowl, (udt. *bole*), *s.* Bosfel, Kugle *c.* (af Træ, til Spil); Bolle, Drikkefaal, Skaal *c.*; den hule Del af en Ting, Pibehoved, Skeblad; Vandbækken *n.* (i en Have); *v.* trille (en Kugle el. Bold); slaa (med noget som trilles); spille Kuglespil el. Kegler. —er, *s.* Keglespiller; Boldtriller *c.* (i cricket). —ing-green, *s.* jævn Græsplet til Kugle- el. Keglespil, Boldplads, Keglepladsc.

Bówlder, Bówlder-stone, *s.* Rullesten *c.* Bówlder-wall, *s.* Mur af Kampesten *c.*

Bówline, *s.* S. T. Bugline *c.*

Bowse, *v.* S. T. hale i en Tallie.

Bówyer, *s. vid.* under Bow, Bue.

Box, *s.* Buxbom *c.*, *buxus.* —en, *a.* af Buxbom, Buxboms-.

Box, *s.* Bosse (Pengebosse); Æske, Daase *c.*, Skrin *n.*, Kasse; Julegave *c.* (især i Penge. Christmas —); Buk *c.*, Kudskekæde *n.*; afdelt Plads, Loge *c.* (i et Teater); Aflukke *n.* (i en Stald, hvor en Hest kan gaa løs); lille Kammer; Jagthus *n.* (hunting —); Bosning *c.* (i et Hjulnav); S. T. Kasse *c.* (til Kompasset); *v.* indeslutte i en Æske el. Kasse; forsyne med Bosning; to go a —ing, gaa omkring og ønske glædelig Jul (for at faa Penge; deraf: —ing day, anden Juledag, paa hvilken de gaa omkring); to — the compass, opregne Kompasstregerne efter Orden; to — a tree, bore Hul i et Træ, for at faa Saften; —coat, Kudskekavaj *c.*

Box, *v.* bares, slaas med Næverne (ved Nævestød); slaa med Haanden; *s.* Slag *n.* (paa Hovedet med Haanden); — on the ear, Ørefigen *n.* —er, *s.* Barer. Nævefegter *c.* —ing, *s.* Baren, Nævekamp *c.*

Boy, *s.* Dreng; Pog, Knegt *c.*; *v.* behandle drengeagtig; —'s play, Drengeleg *c.*; —'s trick, Drengestreg *c.*; —hood, *s.* Drengealder, Barndom *c.* —ish, *a.* —ishly, *ad.* som hører til en Dreng; barnagtig, drengeagtig. —ishness, —ism, *s.* drengeagtig Opførsel, Barnagtighed, Drengeagtighed *c.*

Brab'ble, *v.* trættes, kives, klamres; *s.* Trætte, Kiv *c.* —r, *s.* Trættebroder *c.*

Brace, *s.* Armstinne *c.*; Baand *n.*, Rem *c.* (som omgiver, el. holder noget oppe), Spenderem *c.* (paa en Tromme), Karret-Rem, Bureføle, Sele; Straa Stiver *c.*, el. Baand *n.* (mellem to Stolper); Klamme *c.* (i Skrift); Par *n.*; S. T. Bras *c.*; *v.* ombinde, omvinde, sammenbinde, binde; stramme, spænde; S. T. brase; to — about, brase om; to — to, brase an. —let, *s.* Armbaand *n.* Bråcer, *s.* Armstinne *c.*; Bind, Bindsel, Bælte; sammensnerpende Lægemiddel *n.*

Brach, *s.* Tævehund *c.* (af Jagthunde).

Brachial, (ch udt. *k*), *a.* som hører til Armene.

Brachyg'rapher, (ch udt. *k*), *s.* Hurtigskriver *c.* Brachyg'raphy, *s.* den Kunst at skrive med Forkortninger, Kortskrivning, Hurtigskrivning *c.*

Brachyl'ogy, (ch udt. *k*), *s.* Korthed i Tale el. Udtryk, Kortfattethed *c.*

Bræk, *s.* † Bræk, Brud *n.*, Aabning *c.*, Hul *n.*; *fig. Mangel, Fejl c.*

Brack, *s.* † det Brakagtige (ved Vand; jvf. Brackish).

Brack'et, *s.* Knegt, el. Stiver *c.* (hvorpaa f. Ex. en Hylde hviler); Kragsten; lille Bænk *c.* (som staar ud fra en Opstander); Klamme *c.* (i Skrift: [ ]); T. Kapertvæg, Lavetvæg *c.*; *pl.* S. T. korte Krumtømmer lig Trækner *pl.*

Brack'ish, *a.* brak, saltagtig; —water, Brakvand *n.* —ness, *s.* brak el. saltagtig Smag, Saltagtighed *c.* Brack'y, *a.* brak.

Brad, *s.* Søm *n.* (uden Hoved), Stift *c.*, Spiger *n.*

Brag, *v.* prale, brøute; *s.* Praleri *n.*; Stolthed *c.* (det hvoraf der prales); et Slags Kaartspil *n.*; *a.* pralende. —gadócio, *s.* Storpraler, Brouter *c.* —gardism, *s.* † Praleri *n.* —gart, *s.* Brouter, Praler *c.*; *a.* pralende. —ger, *s.* Praler, Storsnaler *c.*; —gingly, *ad.* paa en pralende Maade. —less, *a.* pralfri, bramfri, beskeden. —ly, *ad.* † brammende, prunkende.

Brag'get, *s.* × et Slags Mjød *c.*

Braid, *v.* flette, sno; indvæve, indvirke; *s.* Fletning; Sammensnoning *c.* —

Braid, *v* † bryde; sønderrive; drage; bryde frem, fare op el. frem; *s.* † Bedrageri *n.*; *a.* † bedragerisk, falsk, svigfuld.

Brail, *s.* S. T. Givtov (til Gaffel- el. Stagsejl) *n.*; *v.* to — up, opgive (et Sejl).

Brain, *s.* Hjerne *c.*; *fig.* (ofte *pl.*) Hoved *n.*, Forstand *c.*; *v.* slaa Hjernen ud; † forstaa. —child, Hjernefoster *n.*; —pan, Hjerneskal *c.*; —sick, *a.* affindig, ubetænksom; —sickly, *ad.* sygelig, forvirret. —ish, *a.* hidsig, gal, ustyrlig. —less, *a.* hjernels, uforsnuftig, enfoldig.

Brait, *s.* raa, usleben Diamant *c.*

Brake, *s.* Bryde, Hørbryde; Brakharv; Nedstald *c.* (Stillads til at slo vælige Hefte *n.*); Dejtrug *n.*; Skolevogn *c.* (for hvilken Hefte skoles d: tilføres); Bremse *c.* (til at lægge paa Hefte), skarpt Bidsel *n.*; Pompestang *c.*; *v.* (*vid.* Break).

Brake, *s.* Sted bedækket med Bregner og Buske, Kratskov *c.*, Krat, Tornekrat *n.* Bråken, Brack'en, *s.* × Bregne *c.* (*vin.* Fern). Bráky, *a.* fuld af Bregner el. Buske; ujævn, tornefuld.

Bram'ble, *s.* Brambær-Klynger, *rubus fruticosus*; Tornebusk, Tjørn, vild Busk *c.*; —net, Fuglenet *n.* (til at sprede over Buske). Bram'bled, Bram'bly, *a.* bevoxet med Krat.

Bram'bling, *s.* uægte Bogfinke, Kvækr *c.*, *fringilla montifringilla.*

Bran, *s.* Klid *n.* —faced, × fregnet. —ny, *a.* klidet. —new, *a. vid.* under Brand.

Branch, *s.* Gren; *fig.* Gren, Arm *c.*; Skud *n.*; Tak *c.* (paa en Hjorts Horn); Affnit *n.*, Afdeling *c.*; *v.* skyde Grene; udbrede sig i Grene, grene sig; have Takker; dele i Grene; forsyne med Grene el. Arme. —er, *s.* Stamfader; ung Falk *c.* (som endnu hopper paa Grenene). —iness, *s.* Grenefuldhed *c.* —less, *a.* grenløs, *fig.* nøgen, blottet. —y, *a.* grenet, grenefuld. —let, *s.* lille Gren *c.*

Brand, *s.* Brand *c.* (et brændende Stykke); Sværd *n.*; Tordenkile *c.*; Brændemærke *n.*; *fig.* Skamplet *c.*;

ærke; *fig.* banære. —iron, Brændejern ærendemærke); Trefod *c.*; —new, (bran-ende ny, splinterny; — Sunday, første aften *c.*; —ing iron, *s.* Brændejern *n.* (til ærke).

l, *v.* svinge (f. Ex. et Sværd); *s.* Sving *n.* *v.* † vakle, rokke.

s. Drue-Brændevin, Cognac *c.*

s. Kiv, Trætte *c.*; *v.* trættes, kives. *s.* Trætte *c.*, Skjenderi *n* (jvf. Wrangle).

Boghvede *c.* (*vid.* Buckwheat).

v, *vid.* under Brand.

a. *vid.* under Bran.

ose, *s.* Bernakelgaas, Rajgaas *c.* *anser id.* Barnacle).

asier, etc., *vid.* Braze.

ood, *vid.* Brazil-.

Messing; Metal *n.* (hvori der er en Blan-ber), Kobber *n.*; *fig.* Trodsighed, Ufor-*c.* (jvf. Braze etc.). —visaged, ufor-dsig; —wire, Messingtraad *c.* —iness, ztigt Udseende *n.* —y, *a.* som ligner ard som Metal; trodsig, uforskammet.

, *s. pl.* Armskinner *pl.*

s. *vid* under Brass.

id. Burst.

arn *n.*, Unge *c.* (i Foragt).

s. Praleri, Skryderi *n.*, Stortalenhed *c.*

brav, modig, tapper; ædel, gæv, retskaf-l, herlig; ypperlig; *s.* Dovehals; Stor-s, Pral, Udfordring *c.*; *v.* udfordre; gaa r; trodse, byde Trods. —ly, *ad.* tappert; rávery, *s.* Tapperhed *c.*, Heltemod *n.*; nds *c.*; Praleri *n.*; Trods *c.* Bravo, *s.* order, Bandit *c.*; i. (udt. som paa Dansk), t egentlige engelske Udraab er: O! brave!)!).

s. Bravur-Arie *c.*

. skraale, skrige (tale høit og usømmeligt), nres; fordrive ved Støj; *s.* Skrigen *c.*, ; † Rundbans *c.* —er, *s.* Skraaler, Træ-

. Orne *c.*; Kød af en Orne el. et fedet ineflyte, Sylte *c.*; Muskelkød *n.*; Muskel-ere Muskler *pl.*; *fig.* Arm *c.* —er, *s.* *n.* (fedet især til Sylte). —iness, *s.* d *c.*, *fig.* Styrke, Haardhed *c.* —y, *a.* nuskuløs, kødfuld, svær, stærk; *fig.* haard,

Jordvold, Jordhøj *c.*

nuse, støde, rive smaat. —er, *s.* Støder, ugle, Løber *c.*

Brag, Gny, Skrald *n.*; Støj; Skryden g *n.*; *v.* brage, drøne, skralde; skryde. ialer, Skryder *c.*

. (jvf. Brass), lodde (Metal sammen); ed Metal, *fig.* forhærde, gjøre uforskammet. . (jvf. Brass), af Messing el. Metal; *fig.* orskammet; *—face, s. uforskammet, fræk* Person *c.*; —faced, *a.* uforskammet; —ly, *ad.* paa en fræk, uforskammet Maade. Brázen, *v.* være uforskammet, to — out, trodse, el. paastaa paa en uforskammet Maade. —ness, *s.* det Metalagtige; Frækhed, Uforskammenhed *c.*

Brázier, *s.* Messingsmed, Gortler *c.* (jvf. Brass); Kulpande *c.*, Fyrfad *n.*

Brazil', **Brazil'-wood**, *s.* rødt Brasilientræ, el Fernambuktræ *n.* —nut, brasiliansk Nød *c.* (af det høje i Sydamerika voxende Træ *bertholletia excelsa*).

Breach, *s.* Bræk, Brud; Hul *n.*; Bresche *c.*, Voldbrud *n.*; en Aabning i Kysten, Bugt; *fig.* Brud *n.*, Overtrædelse; Twist, Strid; Fornærmelse *c.*

Bread, *s.* Brød *n.* (ogsaa *fig.*); — and cheese, Ost og Brød; trække Handsker (en Børneleg); —basket, Brødkurv *c.*; × Mave *c.* —chipper, Bagerdreng *c.* (som skraber Brødene); —corn, Brødkorn *n.*; —room, Brødkammer *n.* (til Skibs). —en, *a.* lavet af Brød. —less, *a.* brødløs.

Breadth, *s.* Brede *c.*

Break, *v.* brække, bryde; brække itu, slaa i Stykker, knække; bringe til at briste; bringe til at spille fallit; svække; tæmme, skole (en Hest; jvf. Brake); nedbryde (f. Ex. Sundheden); afbryde; ophøre, opløse, tilintetgøre; forstyrre; afskedige, give Afsked; overtræde; aabne, begynde, bringe paa Bane; gaa i Stykker, springe, sprække; forfalde; briste; bryde frem, gryde; gaa fallit, gøre Opbud; svækkes, aftage; forandre sig, ikke holde sig; to — bulk, S. T. bryde Lasten for at losse; to — company, liste sig bort; to — a horse, skole, tilkøre el. tilride en Hest; to — loose, bryde ud, gøre sig fri; to — wind, ræbe, have Opstød; slippe en Vind; to — wool, sortere Uld; to — from, rive sig løs fra; to — in, bryde ind; skole, tilkøre (en Hest); to — in upon, afbryde; bryde ind paa; to — off, afbryde; to — out, bryde ud; udbryde; slaa ud (paa Legemet); to — through, gjennembryde; overtræde; to — up, bryde op; opløse; begynde en Ferie; opklares (om Vejret); to — upon the wheel, radbrække; to — with one, bryde (Venskab) med En; † aabenbare En en Hemmelighed.

Break, *s.* Bræk, Brud; Hul *n.*, Aabning *c.*, Mellemrum; Frembrud *n.*; Afbrydelse, Pause; Streg, Tankestreg *c.*; Fordybning *c.* (i en Mur); *vid.* Brake, med hvilket Break ofte forveksles i Stavning. —bone, *vid.* Dengue; —neck, *a.* halsbrækkende; *s.* halsbrækkende Sted *n.*; —stone, Stenbræk *c.*, *saxifraga* (Pl.); —water, T. et nedsænket Vrag (til at bryde Bølgerne ved et Indløb til en Havn), Dæmning *c.* (mod Søen, f. Ex. ved Plymouth). —er, *s.* En som bryder osv. (*vid.* Break, *v.*), Overtræder; Berider; Braadsø *c.*, *pl.* Brænding *c.*, Bølgebrud *n.* (over Klippegrund). —ing, *s.* Bankerot, Fallit *c.*; (i andre Betydninger *vid.* Break, *v.*).

Break'fast, *v.* (egentlig: bryde Fasten), spise Frokost; *s.* Morgenmad, Frokost *c.*

Bream, *s.* Brasen *c.*, *cyprinus brama.*

Bream, *v.* S. T. brænde (et Skibs Bund).

Breast, *s.* Bryst *n.*; Barm *c.*; fig. Bryst *n.*, Sjel *c.*, Hjerte *n.*, Samvittighed; Stemme, Synsgestemme

c.; *v.* vende Brystet imod, stille sig imod, byde Spidsen, byde Trods, trodse. —bone, Brystben *n.*; —fast, S. T. Fortøitrosse fra Forskibet *n.*; —high, brysthøj; —hooks, S. T. Bovbaand *pl.* (Knæer forude under Dækket); —knot, Brystsløife *c.*; —plate, Brystharnisk, Bryststykke *n.*; —plough, Skuffeplov *c.*, Skuffejern *n.*; —work, Brystværn, *n.*; S. T. Støtter med Lønning paa Forkant af Halvdæk el. Hytte *pl.*

Breath, *s.* Aande *c.*, Aandedræt; Pust *v.*, Luftning *c.*; Liv; Pusterum *n.*, Hviletid *c.*; Øieblik *n.*; out of —, forpustet, nær ved at tabe Vejret; —less, *a.* aandeløs, forpustet; død. —lessness, *s.* Aandeløshed *c.*

Breathe, *v.* aande, trække Vejret; leve; puste, hvile lidt; indaande; udaande, uddunste, udbrede Duft; blæse paa, blæse; bevæge i fri Luft; lufte, tørre; give Luft; sige hemmelig, gøre (et Løfte), opsende (en Bøn). Bréather, *s.* En som aander el. lever; En som yttrer; En som indaander el. indblæser. Bréathing, *s.* Anden, Aande; stille Ben *c.*, el. Suk *n.* —hole, Luftshul *n.* —place, et Sted hvor man kan trække Vejret, el. gøre en Pause.

Bred, *a.* opdraget, (*vid.* Breed).

Brede, *s.* † Fletning, Sløife *c.* (*vid.* Braid).

Breech, *s.* Bagdel, Rumpe *c.*; bageste Del *c.*; T. Bund *c.* (af en Kanon); † Brog *c.*, Benklæder *pl.*; —es, *pl.* Burer; Knæbenklæder *pl.* Breech, *v.* give (en Dreng) Burer paa; give Ris el. Smæk paa Rumpen; S. T. paalægge Brog (paa Kanon). —ing, *s.* Rumperem *c.* (paa Seletøj); Tugtelse (med Ris) *c.*; S. T. Brog *c.* (til en Kanon).

Breed, *v.* avle, frembringe; opdrage; lægge til, opdrætte, opfode (Kvæg ɔc.); være svanger; frembringes, opstaa; yngle, formere sig; *s.* Afkom, *n.*, Slægt, Race; Yngel *c.*, Kuld *n.*; Art, *c.* Slags *n.* To — in and in, forplante sig i samme Art. —bate, Fredsforstyrrer *c.* —er, *s.* En el. Noget som avler, el. frembringer; Kone som føder Børn *c.*; Opdrager *c.*; En som opfoder el. opdrætter. —ing, *s.* Opdræt, Opfodning, Avl; Opdragelse, Levemaade *c*

Breese, Breeze, Brise, *s.* Kobremse *c.* (*vid.* Gadfly).

Breeze, *s.* Vind *c.* (fra Land, el. Sø; land—, Landvind *c.*, sea—, Søvind *c.*); mild Vind, Luftning; Kuling *c.*; *v.* S. T. kule. —less, *a.* blikstille, rolig. Breézy, *a.* viftet af Vinden, vindaaben, luftig, kølig.

Brehon, *s.* Landsdommer *c.* (hos de gamle Irlændere); —laws, gamle irlandske Love *pl.* (ikke skrevne).

Breme, *a.* † haard, skarp, streng, voldsom.

Bren'dice, *vid.* Brindice.

Bren, *v.* † *vid.* Burn.

Brent, *a.* forbrændt.

Brent, *a.* × brat, stejl.

Brest, *s.* T. Stab el. Rundstab *c.* (f. Ex. paa en Søjlefod).

Bret, *s.* Pigvar *c.* *pleuronectes maximus* (en Flynderart), *vid.* Turbot.

Bret'ful, *a.* bredfuld.

Breth'ren, *s. pl.* Medbrødre; † Brødre *pl.* (*vid. Brother*).

Breve, *s. paveligt Brev n.*; officiel Skrivelse; Retsordre *c*; T. Breve *c.* (et Rode-Tegn for to he Noder, hvis Varighed dog kun er lig een hel Node jof. Semibreve).

Brevet', *s.* T. titulær Forfremmelse *c.* (i Armee uden Gage-Forhøjelse). Brev'et, *a.* T. titulær.

Bréviary, *s.* Udtog; Breviarium *n.*. Bønnebog (hos katholske Præster).

Bréviate, *s.* Udtog, Kompendium *n.* Bréviatur *s.* Forkortning, Abbreviatur *c.*

Brevier, *s.* et Slags smaa Trykbogstaver.

Brev'ity, *s.* Korthed *c.*

Brew, *v.* brygge; blande; samle sig, trække op (o Uvejr); *fig.* smede, opspinde, stifte; *s.* Bryg *c.* —ag *s.* Blanding; Drik *c.* —er, *s.* Bryggeri *c.* —ery, Bryggeri, Bryggers *n.* —house, *s.* Bryghus —ing, *s.* Brygning; Bryg *c.*; det, at trække sammen til ondt Vejr. —is, *s.* † Brødstive udblødet i Kø suppe; Suppe *c.*

Briar, *vid* Brier.

Bribe, *s.* Gave *c.*, (til at bestikke En), Stikpenge *pl* *v.* underkøbe, bestikke. Brí'ber, *s.* Bestikker *c.* Brí ery, *s.* Bestikkelse *c.*

Brick, *s.* Mursten, Tegl *c.*; et Brød i Form af e Mursten; *v.* belægge med Mursten el. Tegl; efterligr Mursten. —bat, Stykke Mursten *n.*; —burne Teglbrænder *c.*; —clay, —earth, Tegller, Tegljor *c.*; —dust, Teglmel *n.*; —kiln, Teglovn *c.*, Tegl brænderi *n.*; —layer, —mason, Murer *c.*; —make Teglbrænder, Teglstryger *c.*; —nogging, Bindingsværk *n.*; —trowel, Murske *c.*; —wall, Mur af Mursten, Grundmur *c.*

Brick'en, *v.* × bryste sig. knejse.

Bric'kle, *a.* sprød, skør; *fig.* svag. [lup

Bridal, *a.* Brude-, som hører til Bryllup; *s.* Bryl

Bride, *s* Brud *c.* —bed, Brudeseng *c.*; —cak Brudekage *c.*; —groom, Brudgom *c.*; —mai Brudepige *c.*; —man, Brudekarl *c.*; —stake, Brud Stang *c.* el. -Træ *n.* (en Stang, hvorom der danse ved Bryllup).

Bridewell, *s.* Tugthus *n.*

Bridge, *s.* Bro *c.* (over et Vand); Stol *c.* (paa e Violin); Næserøg *c.*; *v.* bygge en Bro over.

Bridle, *s.* Bidsel *n.*; Tømme, Tejle *c.*; —han venstre Haand *c.*; —path, —way, Ridevej, B for Ridende *c.* Brídle, *v.* lægge Bidsel paa; fi tømme, holde i Tømme; to — up, knejse, bryste sig Brídler, *s.* Tvinger, Tømmer *c.*

Bridon', **Bridoon',** *s.* Trense *c.*

Brief, *a.* kort, kortfattet, sammentrængt; *s.* ko Udtog *n.*; Extrakt af en Retssag; Retsordre *c.*; Bevi ling til at samle Bidrag *c.* (til velgjørende Øjemed) (*vid.* Breve); *v.* T. gøre en Extrakt af. —ly, *a* kort, i Korthed, kortelig. —ness, *s.* Korthed *c.*

Brier, *s* vild Rose, Hybentorn, *rosa canina*; Torn buft *c.* —y, *a.* tornet.

Brieze, *vid.* Breeze.

Brig, *s.* Brig *c.*, Brigsfkib *n.*

Brig, *s.* × Bro *c.* (*vid.* Bridge).

Brigade, *s.* Brigade *c.* Brigadier, *s.* Brigadee Brigade-General *c.*

d, *s.* Straaterøver, Røver *c.* (af en Røver- —**age,** *s.* Røveri *n.*, Plyndring *c.*
line, Brig'antine, *s.* Pandserskjorte *c.*
tine, *s.* Brigantine *c.* (tomastet Fartøj).
a. —**ly,** *ad.* blank. klar, stinnende, funk-); forstandig, oplyst; hæderlig, berømt.
live blank; klarer, opklarer; polere, gøre untre; oplyse; forherlige; skærpe (Forstan-sh, *a.* noget klar. —**ness,** *s.* Klarhed, Skarpsindighed *c.*
s. (ubt. *breeg*), Kiv, Strid; Kabale *c.*; *v.* ræbe, hige efter. **Brigóse,** *a.* stridbar, ivrig.
it, *a.* (—**ly,** *ad.*), glimrende, funklende. **Brilliant** *c.* (en med Facetter slebet Dia--**ness** †, **Bril'liancy,** *s.* Glands, straalende

. *pl.* Øjenhaar *pl.* (paa Hestens Øjenlaage).
. Rand, Kant; Skygge *c.* (paa en Hat); *v.* il Randen; fylde til Randen; forsyne med kygge. —**ful,** *a.* fuld til Randen, bredfuld; —**less,** *a.* uden Kant el. Skygge. —**mer,** t Glas, el. Bæger *n.* —**ming,** *a.* bredfuld. **me,** *s.* Brændesten *c.*, Svovel *n.* **Brim'-**ovelagtig, svovlet; fuld af Svovel.
l, Brin'dled, *a.* plettet, spættet, stribet. . bet Plettede el. Stribede.
. Saltvand; salt Vand *n.*; Saltlage, Lage av *n.*; Taarer *pl.*; *v.* lægge i salt Vand, pit, —**pan,** Saltetonde *c.*, Saltekar *n.*; Saltkilde *c.* **Brinish, Briny,** *a.* saltagtig, iishness, *s.* saltagtig Egenskab, Saltheд *c.*
v. bringe; skaffe; foraarsage; formaa; to bringe Bud el. Efterretning; to — about, nge i Stand, bevirke; to — down, kaste til edtrykke, afkræfte; dømme; to — forth, , føde; to — in, indføre; indbringe; frem-de; føre, lede; to — off, bortskaffe; gøre s; to — on, bringe frem; befor[illegible] to — ge over, omvende; to — out, bringe ud; ubt. bringe for Dagen; to — to, S T. dreje bak; to — under, undertvinge; to — up, ; opdrage; lade rykke frem; bringe i Gang, . T. lægge for Anker. —**er,** *s.* Bringer; er *c.* —**er up,** *s.* Opdrager *c.*; *pl.* † bageste

. **Brink,** Kant *c.*
vid. under Brine.
vid. Bryony.
s. (*vid.* Breese); Brakager; kolig Luft *c.* eze); —**vent',** (fr.) Straamaatte, Vind-for Planter).
. —**ly,** *ad.* frisk, munter, livlig, rask, stærk, ; *v.* to — up, muntre sig, komme rask frem; Ilden). —**ness,** *s.* Livligheд, Munterheд;

t, *s.* Brystskykke *n.* (af et Dyr); Bryst *n.*,

h, *s.* Børste *c.*, stift Haar *n.*, Svinebørste *c.*; med Børster; *rejse (Haar el. Børster); rejse* sig (som Børster); to — up, *fig.* være dristig el. trodsig. **Bris'tly,** *a.* besat med Børster el. stive Haar, børstet.
Bris'tol, *s.* Bristol (Stad); —**flower, Pragtstjerne** *c.*, *lychnis* (Pl.); —**stone,** ægte Diamant, Bjerg-krystal *c.*
Brit, *s. vid.* Bret.
Britan'nia, (— metal), *s.* Nysølv *n.* (jvf. Pewter).
Brit'on, *s.* Brite; Waleser *c.*; *a.* britisk. **Brit'ish,** *a.* britisk; walesisk.
Brit'tle, *a.* stør, sprød; skrøbelig, svag. —**ness,** *s.* Skørheд; Skrøbeligheд; Svagheд *c.*
Britzs'ka, (ubt. *bris'-ka*), *s.* et Slags lang Kaleske-vogn *c.*
Brize, *s. vid.* Brise.
Broach, *s.* Pind *c.* (hvorpaa noget stikkes, f. Ex. Aal); Spid, Stegespid *n.*; Naal *c.* (af en Brystnaal); Brystnaal, Broche *c.*; Spids *c.* (Horn paa en Spids-hjort); *v.* spidde; stikke an (et Anker el. Fad); tage Hul paa, aabne, begynde at bruge; *fig.* komme frem med, forebringe, yttre; to — to, S. T. saa bakke Seil under Lænsning. —**er,** *s* Spid *n.*; En som først yttrer, Ophavsmand *c.*
Broad, *a.* —**ly,** *ad.* bred, vid, stor; aabenbar, klar; dristig, fri; slibrig, raa, plat; —**awake,** lysvaagen; —**ax,** Bredøre, Stridsøre *c.*; —**brimmed,** bredskygget; —**cast,** Saaning med Haanden *c.*; —**cloth,** fint Klædе *n.*; —**eyed,** vidtseende; klartseende; —**noon,** klar Middag *c.*; —**piece,** † en gammel engelsk Guld-mynt, Jakobus *c.*; —**side,** S. T. Side af et Skib, Bredside *c.*; glat Lag *n.*; T. et Ark, hvor alt er trykt paa den ene Side (f. Ex. en Plakat); —**step,** Repos, Afsats paa en Trappe *c.*; —**stone,** Kvadersten *c.*; —**sword,** Pallask *c.* —**en,** *v.* blive bred, udvide sig. —**ness,** *s.* Brede, Vide; Gemenheд, Platheд; Dri-stigheд *c.* —**wise,** *ad.* efter Breden.
Brocáde, Brocádo, *s.* Brokade *n.* (Silketøj ind-vævet med ophøjede Blomster el. Sirater). **Broc-cáded,** *a.* vævet som Brokade; klædt i Brokade.
Brócage, *vid.* Brokerage.
Brócatelle, *s.* Brokatel *n.* (simpelt, grovt Brokade; *vid.* Brocade). [*italica.*
Broc'coli, *s.* en Art Kaal *c.*, *brassica oleracea*
Brock, Grey—, *s.* Grævling *c.* (*vid.* Badger).
Brock, —et, *s.* Spidshjort, toaarig Hjort *c.*
Brod'ekin, Brod'equin, *s.* Halvstovle *c.*
Brogue, *s.* et Slags tykke Sko (til Bjergvandring i Højlandene); *pl.* † Brog *c.*, Buxer *pl.*
Brogue, *s.* fordærvet Dialekt el. Udtale *c.* (især Irlændernes Udtale af Engelsk).
Broid, *v.* † flette (*vid.* Braid).
Broi'der, —er, —y, *vid.* Embroider, osv.
Broil, *v.* stege, riste; være udsat for Hede, stege sig; *s.* Larm, Tumult *c.*, Oprør *n.* —**er,** *s.* Rist; Uro-stifter, Oprører *c.*
Broke, *v.* forhandle noget for en anden, mægle, agere Mægler.
Bróken, *a.* (el. *pt.* af **Break,** *v.*), brækket, brudt; —**backed,** krummet, som har slaaet sig; S. T. kel-brudt; —**bellied,** som har Brok; —**footed,** lam, halt-tende; —**handed,** lam paa Haanden; —**hearted,** med

sønderknust Hjerte, nedslaaet, sorgfuld; —meat, Levninger pl.; - soldier, afskaffet Soldat c.; —tradesman, en Handelsmand som har spillet Bankerot; —winded, stakkandet. —ly, ad. afbrudt, stykkevis. —ness, s. Ujævnhed; Nedslagenhed c.

Bróker, s. Mægler; Kobler; Marskandiser c., En som handler med gamle Sager. - age, s. Mæglerlon, Courtage c. —ly, ad. † som en Pjaltekræmmer, krybende, nedrig. —y, s. † Pokeri; Kobleri n.

Brome, Brómine, s. Brom n. (et Grundstof i Søvand).

Brome-grass, s. Hejre c., Havregræs n., *bromus* (Bl.).

Bron chial, Bron chic, (ch udt. k), a. hørende til Luftrøret. Bron'chocele, s. T. Høvelse i Halsen, Krop c. Bronchot omy, s. T. Indsnit i Luftrøret n. Bron chus, s. Luftrør n.

Brond, s. † Sværd n. (*vid* Brandt).

Brontol ogy, s Lære om Torden c.

Bronze, s Bronze, Medaille el. Figur af Bronze c.; v. Bronzere, hærde som Metal, fig forhærde.

Brooch, (oo udt. o), s. Juvel c. Smykke n. (af Metal el. Perler), Spænde c. (til at fæste noget om Livet), v. † pynde med Juveler.

Brood, s Rugen c. Unger pl. Yngel c.; Afkom n.; Svømfuglene c. v. ruge, udruge, sørge omhyggelig for, bedække med Vingerne. hen, Liggedene c.; mave, Sultne dybre Jo.dybre c. —y, a. rugende t.-hyggelig fr. Rugen

Brook, s Bæk Å c. hawking, Andejagt med Falke c. lime, trykfinket Vinterfugl Vandfugle c. v. Bevandre Bæk. wood, Dam(e) c. Bæk v. y, a. rig på Bække

Broom, s Kost, Koste-, Gyvel c. (Cytisus Bl.) Kost Kvast c. land, Mark c. Lyng-Bevoxet med Gyvel n. man, Kostebinder, -mand m. stick, Kost-Kost n. y, a. Kosteagtig; med Gyvel

Broth, s Kødvand c. (som Fedevand Bouillon c. Bouillon)

Broth el, s Bolle Jomfru f. † Hore n. Dirne c.

Broth el, s Bolle, Vandblære c. Vandsyge c. Vandsot n. Vandsyge c. y, a. † Horeagtig; Dirnelig

Broth el, s Bolle, Vandblære c. Vandsyge c. Vandsot n. Vandsyge c. y, a. † Horeagtig; Dirnelig

Brow, s Pande c. Kant c. Top c. Ansigt n. Udseende n. Mine c. Ansigtsudtryk n. Ansigtsmine c. Ansigtsudtryk n. Mine c. Udseende n. Ansigtsudtryk n. Mine c. Udseende n. Ansigtsudtryk n. Mine c. Udseende n

rſon, Rar c.; v. boble, ſprudle; risle, ſtum-
e, bedrage. Bub'bler, s. Bedrager c.
, s. × Patte c. (Kvindebryſt m.).
. Lyſtebyld c.
oele, s. Lyſtebrok m.
e, s. † ſtor rød Finne el. Filipens c.
der, s. Sørover c. (af en Klaſſe, ſom beſtod
og Engelſke i Amerika).
ation, s. T. Deling i ſtore Stykker c.
. Byge- el. Bøgelud, Lud c. (til at vaſke Tøj
Tøj n.; v. byge; vaſke i Lud; —basket,
) c.; —ing stool, Vaſkerbænk c.; —ing tub,
).
. Daahjort c. (Hannen af *cervus dama*;
r deer og Doe); Han c. (af Harer og Ka-
: Kavaleer c. (maaſke for: beaux); Hanrej
e fig, løbe, yttre Parredrift. —bean, Buk-
(*vid.* Bogbean); —coney, Ramler, Han-
—skin, Bukkeſkind n; —stall, Jægergarn
n, Brietorn, Hjortetorn c., *rhamnus*.
, s. Spand, Vandſpand; Brandſpand;
c.
, s. Bukkel, Haarkrolle c.; Spænde n.; v.
t fig, lempe fig; ſpænde, fæſte med Spænde;
ruſte. To be in —, † være krollet og
— to, tage alvorlig fat paa; to — with,
ned, kæmpe med.
r, s. Skjold n.; v. forſvare, ſkjerme, be-
ke.
ast, s. Bog, Olden c. (af Bøgetræet).
m, s. Dvelg, ſtift Lærred n.; a. ſtiv; *fig.*
n.
me, a. × lyſtig, overgiven.
heat, s. Boghvede c., *polygonum fago-*

), a. hyrdeagtig; s. Hyrdedigt n.; Hyrde-

Knop; aargammel Kalv c.; v. ſpire, ſpringe
Knopper; indpode, inokulere.
, s. T. Vaſkertrug n. (til Tinnets Vaſk-
vaſke (Tin-Ertz).
v. røre el. bevæge ſig fra Stedet, gaa bort,
ej. Bud'ger, s. En ſom rører ſig ofv.
s. Lammeſkind, Foerværk n.; × Typ, en
ion c.; a. ſtreng, barſk, ſtiv; —barrel, T.
e med Læderpoſe c.
l, s. Poſe, Taſke, lille Sæk, Ranſel c.; For-
Budget n. (Overſlag over Statsindtægter og
.).
, a. laadden, af Foerværk.
. × Myg c.
† *vid.* Buffet.
. Beffel c. (*vid.* Buffalo); Beffellæder n.;
Læder-Kyrads; lys graa-gul Farve; gul
Lymfe c. (af inflammeret Blod); a. lys
to stand —, være ſtandhaftig el. trodſig.
, a. gulagtig.
l, s. Beffel c., *bos bubalus*; vild Ox c.
, s. × Hund; Hundetyv, Heſtetyv; *Gjeſt-*
rer; *Jøde-Kautioniſt* c.

Buf'fer, s. T. Pude c. (til at aftage Stød).
Buf'fet, s. Slag med Haanden el. Næven, Puf, Stød n.; v. ſlaa, puffe, ſtøde. —er, s. En ſom ſtøder el. ſlaaer, Barer c.
Buffet', s. (fr.) Skjenkebord, Selvſtab m., Buffet c.
Buf'fin, s. et Slags groft Tøj (forhen brugt).
Buf'fle, s. Beffel c. (*vid.* Buffalo); —headed, a. tykhovedet, dum.
Buf'fle, v. være forbløffet el. forlegen.
Buffoon', s. Nar, Bajads; Spasmager c.; v. gøre latterlig. —ery, s. Narreſtreger, Løjer, Pudſerier *pl.*, ſimpel Skjemt c. —ish, a. naragtig. —ing, s. Narreſtreger *pl.*
Bug, s. Bæggetæge c. —gy, a. fuld af Bæggetæger.
Bug, Bug'bear, s. Buſemand c., Skrækkebillede n.
Bug'gy, s. lav Enſpænder-Chaiſe c.; a. *vid.* under Bug.
Bugle, s. ſort Glasperle; vild Ox; Løbeløs c., *ajuga* (Pl.). Bugle, —horn, s. Jægerhorn, Jagthorn; Baldhorn n.
Bugloss, s. Oxetunge c., *anchusa* (Pl.).
Buhl, s. mat Metal- el. Perlemors-Indlægning c.
Build, v. bygge (ogſaa *fig.*). —er, s. Bygmeſter c.; En ſom lader bygge, Bygherre c. —ing, s. Byggeri n.; Bygning; Bygningskunſt c. Built, s. Bygningsmaade, Bygning c.
Bulb, s. rund Udvæxt, rund Maſſe; Svibel c.; v. bulne ud, være fremſtaaende. —'ous, a. løgformig.
Bul'chin, s. † Tyrekalv c.
Bulge, s. Bulk; Bug c. (af et Fad el. en Tønde); v. bulne ud, være fremſtaaende (jvf. Bilge).
Bülimy, s. Ødeſyge, Ulvehunger c.
Bulk, s. Bulk, fremſtaaende Del, Udbygning c. (jvf. Bulge); ſtørſte Del, Hovedmaſſe c., Legeme n.; Størrelſe, Mængde, Majoritet c.; S. T. Kimming c. (*vid.* Bilge); Laſt c.; to break —, bræfte Laſten (for at losſe); —head, S. T. Skodde c. (Skillerum). —iness, s. Tykhed, Sværhed, Førhed c. —y, a. tyk, ſvær, før, ſtor.
Bulk and File, s. × to Lommetyve. af hvilke den ene (bulk) bryder med den ſom ſtal plyndres, medens den anden (file) beſtjæler ham.
Bull, s. Tyr c.; Tyren (Stjernebillede); *fig.* grufom Fiende c.; i Sammenſætninger ofte blot for at betegne en Tings el. et Dyrs Størrelſe el. Form; —baiting, Tyrehidſen, Tyrefegtning med Hunde c.; —calf, Tyrekalv c.; *fig.* Klodrian c.; —dog, Bul-Dogge. Bulbider c.; —'s eye, i mange Tilfælde for en lille Cirkel el. Ring; Centrum n. (i et Skjold el. en Skydeſkive); Stjernen Aldebaran i Tyren; S. T. Orkan-Øje c. (lille, mørk, i Midten rødlig Øje); Patentglas, Koøje n.; —feast, Tyrefegtnings-Dag c.; —fighting, Tyrefegtning c.; —finch, Dompap c., *pyrrhula*; —head, Dumrian; Hvirvelbille c., *gyrinus* (Vandinſekt); Stenbider c., *cottus gobio*; —trout, ſtor Forelle c.
Bull, s. (pavelig) Bulle; Modſigelſe c., Misgreb n., **Buk**, Bommert c.; en tabende Spekulant i Aktie-

handel (modsat Bear); —beggar, *fig.* Busemand *c*, Skræmsel *n*.

Bul'lace, *s.* Kræge, vild Blomme *c.*, *prunus insititia.*

Bul'lary, *s.* Samling af pavelige Buller *c.*, Bullarium *n*.

Bul'lel, *vid.* Bultel.

Bul'let, *s.* Kugle *c.* (af Bly, til smaa Skydevaaben), Gevær- el. Pistolkugle *c.* (undertiden for Ball el. Shot); hollow —, Granat, el. Bombe *c.*; chain —s, Lænkekugler *pl.*; twoheaded —s, Knipler *pl.*

Bul'letin, *s.* (fr.) Bulletin *c.*

Bul'limong, *s.* × Blanding af Havre, Ærter og Vikker *c.*

Bul'lion, *s.* uforarbejdet Guld el. Sølv *n.*; Guld- el. Sølvstang, Barre *c.*; T. Sølv og Guld.

Bul'lish, *a.* fejlfuld, som hører til en Bommert.

Bulli"tion, *s.* † Syden, Kogen *c.*

Bul'lock, *s.* Ox, Stud *c.*

Bul'ly, *v.* larme, broute, dominere; true, overvælde med truende Ord og Gebærder; *s.* raa, trættekær Person *o.* (uden virkeligt Mod), Storpraler, Trættebroder, grov Karl, Renommist *c.*

Bul'rush, Bull'-rush, *s.* Sø-Kogleax, Siv *n. scirpus lacustris.*

Bul'tel, *s.* Melfigte, Sigte *c.*; Klid *n.*

Bul'wark, *s.* Bolværk *n.*, Bastion; Befæstning *c.*; *fig.* Forsvar *n.*, Sikkerhed *c.*; *v.* forstandse, befæste.

Bum, *s.* Bagdel, Rumpe *c.*; —brusher, × Skolemester *c.*; — fiddle, × Bagdel *c.*; —fodder, × Papir til hemmeligt Brug *n*.

Bumbâiliff, *s.* en Sheriff's Betjent, Politibetjent *c.* (komist for: bailiff).

Bumbard, *vid.* Bombard.

Bumbast, *vid.* Bombast.

Bumble-bee, *vid.* Humble-bee.

Bumble-kite, *vid.* Bramble.

Bum'-boat, *s.* Bombaad *c.* (en Baad som fører Køkkenurter ɔc. til Skibe, og ofte roes af Fruentimmer).

Bum'kin, *s.* (*vid.* Bumpkin); S. T. Buttelur *c.*

Bump, *s.* Bump, Stød, Slag *n.*; Bule, Svulst *c.*; *v.* skrige (med en hul dump Lyd, som Nordrommen); stode op og ned. —er, *s.* svingende fuldt Glas; propfuldt Hus (Theater) *n*.

Bump'kin, *s.* Tolper, Klods *c.*; S. T. Buttelur *c.* —ly, *a.* bondeagtig, plump, klodset.

Bun, *s.* Bolle *c.* (et Slags Brød).

Bunch, *s.* Pukkel, Svulst, Knude *c.*; Bundt, Knippe *n.*; Klase, Klynge *c.*; —backed, *a.* pukkelrygget. Bunch, *v.* soulme, staa ud. —y, *a.* pukket; knudret; voxende i Klaser; busket.

Bun'dle, *s.* Bundt *n.*, Bylt *c.*; to Riś *pl.* (Papir; ivf. Ream); *v.* binde i et Bundt; pakke sammen, berede sig til Afrejse.

Bung, *s.* Spunds *n.*; *v.* spundse, tilstoppe med Spunds; —hole, Spundshul *n.*; —nipper, × Lommetyv *c*.

Bung'alow, *s.* (ostindisk) Hytte *c.*

Bun'gle, *v. fuske, kludre; forfuske,* forkludre; *s.* Fusteri, Kluderi *n.*; Bommert *c.* —r, *s.* Stympер *c.* Bun'glingly, *ad.* kluderagtig, klod

Bunn, *vid.* Bun.

Bunt, *s.* ophejet Del; S. T. Bug *c.* (af et Sej soulme ud, bugne. —line, S. T. Buggaarding

Bun'ter, *s.* Kludesamlerske *c.* (som sanker paa Gaden); gement Fruentimmer *n.*

Bun'tine, Bun'ting, *s.* Flagdug, Haardug *c.* (uldent Tøj til Flag).

Bun'ting, *s.* Verling *c.*, *emberiza*; Commc Kornverling, Kornlærke *c.*, *emberiza miliaria.*

Bun'ting-iron, *s.* T. Blæserør *n.*

Buoy, *s.* S. T. Boje *c.*; *v.* holde svømmende el svømme, flode; to — up, *fig.* opleste, opret —ancy, *s.* Evne til at flyde el. hæve sig; *fig.* L Livlighed *c.* —ant, *a.* flydende, svømmende livfuld.

Bur, *s.* Burre *c.* (*vid.* Burdock).

Bur'bot, *s.* Aalekvabbe *c.*, *gadus lota.*

Bur'den, Bur'then, *s.* Byrde *c.* (ogsaa *fig* Besvær *n.*); Last, Ladning; Drægtighed *c.* (et S Omkvæd, Slutningsvers, Kor *n.*; † Fødsel *c.*; *v.* paa, bebyrde, belæsse, betynge. —er, *s.* En som læsser; *fig.* Undertrykker *c.* —ous, —some, sværlig, byrdefuld, tung. —someness. *s.* Be ligheд *c.*

Bur'dock, *s.* Burre *c.*, *arctium.*

Bureau', *s.* (udt. *bu-ró*), grost uldent Klæde, klæde; Skriverbord *n.*, Skriverpult *c.*; Regje Kontop, Bureau *n.* —cracy, *s.* Bureaukrati *n.*

Burg, *vid.* Burgh.

Bur'gage, *s.* † Borger-Len *n.* (hvorved Bo havde deres Jorder imod en aarlig Afgift til K eller en anden Herre); -Hus i en Købstad *n.*

Bur'gamot, *vid.* Bergamot.

Bur'ganet, Bur'gonet, *s.* Stormhue, Stor Hjelm *c.*

Burgeois', *s.* T. et Slags smaa Typer.

Bur'geon, *vid.* Bourgeon.

Bur'gess, *s.* Borger; Repræsentant fra en Kj *c.* (i Parlamentet). Bur'gesship, Burgh'ersh Borgerskab *n*, Borgerret *c.*

Burgh, *s* Flekke, By *c.* (ivf. Borough). — Borger *c.* —master, Bur'gomaster, *s.* Borgme —mote, *s.* Borgerraad *n.*

Burg'lar, *s.* Tyv, som gør Indbrud om Na —y, *s.* natligt Indbrud, Indbrudstyveri *n.* larious, *a.* som hører til Indbrud.

Bur'grave, *s.* Borggreve *c.*

Bur'gundy, *s.* Burgund; Burgundervin *c.*

Bur'ial, *s.* (udt. *ber'-e-al*), Begravelse; Jord Ligbegængelse *c.*; —place, Begravelsesplа Bur'ier, *s.* En som begraver.

Burine, *s.* Gravstikke *c.*

Burk, *v.* dræbe ved at kvæle, for at sælge Li Anatomering; kvæle, (efter den Persons Navn, for denne Forbrydelse blev henrettet i Edinburg —ed, *pt.* kvalt, myrdet.

Burl, *s.* T. opkradse el. noppre (Klæde).

que', *a.* pudserlig, naragtig, burleſk; *s.* Pud-
latterlig Modſætning *c.*; Skjemtedigt *n.*;
atterlig, fremſtille paa en latterlig Maade,
. **Burlet'ta**, *s.* lille komiſk Syngeſpil *n.*
ess, *s.* Størrelſe, Tykkelſe *c.* **Bur'ly**, *a.*
ær, vel ved Magt; † larmende.
v. brænde (ogſaa *fig.*); forbrænde; ſkinne,
brændt Saar *n.*, brændt Skade *c.*; —oow,
e *c.*, *bupreſtis* (Inſekt); —crust, × Bager *c.*
n ſom brænder (noget); Pibe *c.* (ſom holder
n Lampe). —ing, *a.* brændende; *fig.* hef-
om; *s.* Brænden, Brand *c.*; —ing-glass,
las *n.*; —ing-mirror, Brændeſpejl *n.*
t, *s.* Bibernelle, Pimpenelle *c.*, *poterium.*
ih, *v.* polere, gøre blank el. ſkinnende; blive
ylindſende; ſtinne; blive iojnefaldende, ſtinne
Glands *c.* —er, *s.* Polerer *c.*; Polertøj,
n., Polertand *c.*
pt. (for: Burned); —offering, Brænd-

id. Bur.
. Ørelæp, Øreſlip; rund Knop, Roſe *c.* (paa
Horn); Jernring *c.* (paa et Spyd, el. Enden
t); ſtore Mavekirtel, Kroskirtel *c.*, Pankreas
al Udtale af Bogſtavet r *c.*
ed, *s.* Vindſvinknop *c.*, *sparganium* (Pl.).
, *s.* et Slags Pære, Smørpære *c.*
l-fly, *s.* Kvægbremſe *c.*, *tabanus.*
l-shot, *s.* Skraa *n.* (af Kugler, Som og
[fangſt).
ck, *s.* Dæmning *c.* (i en Flod, til Fiſte-
w, *s.* Hule *c.* (ſom nogle Dyr, iſær Kaniner,
der Jorden, til Beſkyttelſe og Bolig), Kanin-
(undertiden for Barrow, og for Borough);
huller i, og bo under Jorden; rode ſig ned
rden); udhule.
r, *s.* Kaſſerer, Øvæſtor *c.* (ved et Kolle-
Stipendiarius *c.* (i Skotland; jvf. Exhibition
-ship, *s.* en Kaſſerers Embede, Øvæſtur *n.*
øvæſtur *n.*; (i Skotland) Stipendium *n.*
s. Børs *c.*
older, *s. vid.* Borsholder.
v. briſte, ſpringe itu; bryde, ſpringe (frem,
me pludſelig; ſprænge, ſønderbryde; *s.* plud-
brud *n.*, Frembryden *c.*; Knag, Brag *n.*;
alte, Revne *c.*, Brud *n.* —ness, —'enness,
t; Brok *n.* (*vid.* Rupture).
vid Bret.
n, *vid.* Burden.
n, *s.* S. T. Jolle *c.* (et Stykke Toug).
Arbejdsſtalle *c.*
(ubt. *bor'-ro*), *v.* lægge paa et forborgent,
ted; ſtjule; nedgrave; begrave, jorde; *s.* †
olig, Borg *c.* (*vid.* Burgh). —ing, *s.* Be-
. (*vid.* Burial).
s. ſaftig Pære, Smørpære *c.*
s. Buſk; Haarbuſk, Lok, Duſk *c.*; Vertshus-
Lunte, Rævehale *c.*; *v.* blive tyk, buſke ſig.
s. † Bagholdn. (*vid.* Ambush). —y, *a.*
uſke og *Krat; buſket, tyk.*

Bush, *s.* Beøning *c.* (i et Hjul).
Bush'el, *s.* engelſk Skjeppe *c.* (otte gallons, el. en
Ottendedel af a quarter; lidt over to danſke Skjep-
per); ſtor Mængde, Maſſe *c.* —age, *s.* Skjeppe-
told *c.*
Bus'ied, *a.* (bus udt. *bis*), beſkæftiget, ivrig ſysſel-
ſat, travl. **Bus'iless**, *a.* ubeſkæftiget, ledig. **Bus'ily**,
ad. travlt; virkſomt; ivrig, geſkæftig. **Bus'iness**, *s.*
Forretning *c.*, Forretninger *pl.*, Beſkæftigelſe *c.*;
noget at beſtille; Sag *c.*; Punkt *n.*
Busk, *s.* Blanſket *c.* (i et Snørliv); *v.* † gøre fær-
dig, trække paa; kløde ſig paa; berede ſig.
Bus'ket, *s.* † Lyſtſkov, Lund *c.*; Krat *n.*
Bus'kin, *s.* Halvſtøvle; Kothurn *c.*; *fig.* Tragedie
c. (jvf. Sock). —ed, *a.* med Halvſtøvler, med Ko-
thurn; tragiſk.
Buss, *s.* Kys *n*; *v.* kyſſe.
Buss, *s.* Sildebaad, Sildefiſker *c.*
Bust, *s.* Byſte *c.*; Bryſtbillede *n.* **Bus'to**, *s.* Byſte;
Krop *c.* (uden Lemmer); Statue *c.*
Bus'tard, *s.* ſtore Trapgaas *c.*, *otis tarda.*
Bus'tle, *v.* have travlt, være geſkæftig, ſtonde ſig,
fare omkring, gøre Støj; *s.* Larm, Støj, Tummel *c.*,
Virvar *n.* **Bus'tler**, *s.* ivrig, geſkæftig Perſon *c.*
Bus'y, (udt. *biz'-y*), *v.* beſkæftige, ivrig ſysſelſætte;
a. travl, beſkæftiget; ivrig ſysſelſat, urolig. —body,
s. En ſom idelig har travlt med andre og blander ſig i
deres Sager.
But, *conj.* men; undtagen, uden; kun, ikkun, andet
end; at jo; *ad.* kun, ikke mere end; førend; — for
him, derſom han ikke var, el. havde været.
But, *s.* Ende *c.* (af en Ting); Grændſe *c.* (jvf. Butt);
S. T. Rodende; Ende af en Klædningsplanke *c.*; *v.*
berøre ved den ene Ende. —end, *s.* tyk el. ſtumpEnde; Kolbe *c.*
But'cher, *s.* Slagter *c.*; blodtørſtigt Menneſte *n.*,
Tyran *c.*; —bird, Tornſkade *c.*, *lanius* (Fugl); —'s
broom, Muſetorn *c.*, *ruscus* (Pl., hvoraf Slagterne
lave en Koſt til at afgnide deres Blokke); —'s steel,
Hvæſſeſtaal *n.* But'cher, *v.* ſlagte, dræbe, myrde,
hugge ned for Fode. —ly, *a.* blodtørſtig, gruſom.
—y, *s.* Slagteri, Slagterhaandværk; Slagterhus;
Blodbad *n.*, Blodsudgydelſe *c.*
But'ler, *s.* Kjeldermeſter *c.* —age, *s.* Told af Vin
c. (ſom plejede at betales til Kongens Kjeldermeſter).
—ship, *s.* Kjeldermeſters Tjeneſte *c.*
But'ment, *s.* nederſte Del af en Hvælving *c.* (jvf.
But, *s.*); T. Ende *c.* (af en Bro, hvor den hviler paa
Landet)
But'shaft, *vid.* Butt-shaft.
Butt, *s.* Skydevold *c.* (hvorimod Proveſkud gøres);
Mærke, Maal *n.*; en Perſon ſom man har til Bedſte,
Gjenſtand for Spot el. Spog, Nar *c.*; Stød (med
Hovedet el. Hornene); Stød (i Fegtning) *n.*; *v.* ſtøde
(med Hovedet el. Hornene). —end. *vid.* under But, *s.*
Butt, *s.* Vinfad *n.* (126 gallons); Ølfad *n.* (108
gallons); *vid.* Gallon.
But'ter, *s.* Smør *n.*; —box, Smørøſte *c.*; *fig.* ×
Hollænder *c.*; —bump, Rørdrum *c.* (*vid.* Bittern);
—bur, ſtorbladet Heſtehov, Hovurt *c.*, **wallage**

petasites; —cup, Smørblomst *c.*, *ranunculus acris*; —fly, Sommerfugl *c.*; —milk, Kjernemelk *c.*; —nut, et Slags Valnød *c.* (af et nordamerikanst Træ, —nut tree, *juglans cinerea*); Karvokar-Nød *c.* (af smørydende Karvokar-Træ, *caryocar butyrosum*, i Brasilien); —print, —stamp, Smørform *c.*; —tooth, en af de brede Fortænder; —tub, Smørbøtte *c.*; —wife, —woman, Smørkone *c.* (som sælger Smør); —wort, Bibefedt, Haarvært *c.*, *pinguicula* (Pl.). But'ter, *v.* smøre Smør paa, smøre, tillave med Smør; forhøje (Indsatsen i Spil). —y, *a.* smøragtig; *s.* Spisekammer, Fadebur *n.*

But'teris, *s.* T. Virkejern *n.*

But'took, *s.* Bagdel, Arsbalde *c.*; S. T. Laaring, fyldige Del under Gilbingen *c.*

But'ton, *s.* Knap; Knop *c.*; *v.* knappe. —fish, Igelkær, Søæg *n.*, *echinus* (Straalebyr); —maker, Knapmager *c.*; —hole, Knaphul *n.*; × Mund *c.*; —tree, Hovedblomst *c.*, *cephalanthus*.

But'tress, *s.* T. Contrefort, Skraapille *c.* (til at forstærke en Mur el. Vold); *v.* støtte.

Butt'-shaft, *s.* Pil *c.*

But'wink, *s.* Vibe *c.* (Fugl; *vid.* Lapwing).

Butyráceous, Bútyrous, *a.* smøragtig.

Bux'om, *a.* —ly, *ad.* bøjelig, villig, lydig; munter, lystig, livlig, rask. —ness, *s.* Eftergivenhed; Livlighed, Munterhed *c.*

Buy, *v.* købe. —er, *s.* Køber *c.*

Buz, *s.* × Lommetyveri *n.*; *v.* × bestjæle.

Buzz, *v.* furre, brumme; mumle, hviske; to — about, udsprede, fortælle hemmelig. Buzz, *s.* Surren, Brummen; Hvisken, Sladdren *c.* —er, *s.* Øretuder *c.*

Buz'zard, *s.* Musehøg, Musevaage *c.*, *falco buteo*; Dumrian *c.*; (amr.) et Øgenavn for en Georgier; *a.* dum, tankeløs.

By, *prp.* ved, ved Siden af, hos; ved (Dagen, Nattetid, Lys osv.); henved, henimod (en angiven Tid); ved, af (en virkende Aarsag, enten Person el. Ting); *ad.* hen, bort, tilside; forbi; bi, nær ved, hos, tilstede; — and —, snart, om kort Tid, siden, senere hen; efterhaanden; † hver for sig; — the bye, († on the by), i Forbigaaende, det falder mig ind, medens jeg husker det, *à propos*; løselig, overfladisk; — the way, i Forbigaaende; — water and — land, til Vands og til Lands. —bag', Postsæk mellem Landsbyer *c.*; —blow, Lykketræf; ægte Barn *n.*; —coffeehouse, et Kaffehus som ligger paa et simpelt Sted; —concernment, Bisag; Bihandling *c.*; —corner, afsides Krog, Afkrog *c.*; —design, —end, Bihensigt *c.*; —dish, Mellemret *c.*; —drinking, hemmelig Drikken *c.*; —gains, *vid.*—profits; —gone, forbigangen; —interest, Bihensigt *c.*; —job, Biarbejde *n.*; —lane, afsides Stræde *n.*; —law, Lov-Tillæg *n.*; særegen Lov *c.* (for en Kommune el. Korporation, givet ved Medlemmernes Samtykke); —matter, Bisag *c.*; —name, Tilnavn, Øgenavn *n.*; *v.* give Øgenavn; —path, Bivej, hemmelig Sti el. Vej *c.*; —profits, Sportier *pl.*, Extra-Fortjeneste *c.*; —respect, Bihensyn *n.*; —road, afsides Vej, Bivej *c.*; —room, Sideværelse *n.*; —speech, Omsvøb *n.* (i Tale); —stander, Hosstaaende, Tilstedeværende *c.*; —street, afsides liggende Gade *c.*, *pl.* Smaagader *pl.*; —view, Bihensigt *c.*; —walk, afsides Spadseregang *c.*; —way, Sidevej, Bivej, hemmelig Vei *c.*; — west', vesten for; —word, Ordsprog; Mundheld *n.*; —work, Sidebygning *c.*

Byas, *vid.* Bias.

Bys'sine, *a.* af fint ægyptisk Linned. **Bys'sus**, *s.* † fint Lærred *n.*

Byz'antine, *vid.* Bizantine.

C.

C, *s.* C *n.*; et Tegn for Tallet 100; i Forkortning: C. C. C. Corpus Christi college, Kristi Legems Kollegium *n.*; C. P. S. Custos privati sigilli, gehejme Seglbevarer *c.*; C. S. Custos sigilli, Seglbevarer *c.*

Cab, *s.* et hebraisk Maal, omtrent 1½ Pot; × Vorbel *n.*; *vid.* Cabriolet.

Caba'l', *s.* Kabbala (hemmelig jødisk Lære); Kabale *c.*, Rænkesmederi *n.*, hemmelig Forfølgelse *c.*; —man, Rænkesmed, Kabalist *c.* Caba'l', *v.* smede Rænker, kabalere. Cab'alism, *s.* Kabbalismus *c.* Cab'alist, *s.* Kabalist *c.* Cabalis'tic, Cabalis'tical, *a.* kabalistisk, hemmelig. Caba'ller, *s.* Rænkesmed *c.*

Cab'alline, *a.* som hører til Heste. —aloes, Hestealoe *c.*

Cab'aret, *s.* (*fr.*) Vertshus *n.*, Kro *c.*

Cab'bage, *s.* *Kaal c.*, *Kaalhoved n.*; T. Rose (paa Hjortegevirer) *c.*; × Stumper eller Rest af Tøj som Skrædderne beholde, Stump, Rest *c.*; —head, Kaalhoved *c.*; —lettuce, Hovedsalat *c.*; —tree, Kaal-Arekapalme *c.*, *areca oleracea*; —worm, Kaalorm *c.* Cab'bage, *v.* sætte Hoved (om Kaal); × stjæle, beholde (om Skrædderne).

Cab'eliau, Cab'liau, *s.* Kabeliau *c.*

Cab'in, *s.* lille Kammer *n.*; Kahyt; Hytte *c.*, lille Hus *n.*; —boy, Kahytsdreng *c.*; —mate, Kahytskammerat *c.* Cab'in, *v.* bo i en Hytte; leve knapt; indespærre i en Hytte. —ed, *a.* som hører til en Hytte eller et Kabinet; lig en Hytte.

Cab'inet, *s.* lille Værelse, Kabinet, Lønkammer *n.* (til Studering, el. Samling af Kunstværker og Kunstsager), Studerekammer; Skab el. Gjemmested *n.* (til Kunstsager el. andre Samlinger); Kabinet *n.* (for en

ıgsraad, *fig.* Regjeringen selv); Hytte hemmelig Raadsforsamling *c.*; Kabi- —maker, Kunstsnedker *c.*; —organ, gel *n.*; —ware, Kunstsnedker-Arbejde Træ *n.*

kertov; Tov *n.*; —'s length, Kabel- 0—120 Favne); —laid, kabelslaaet (udt. *tser*), Kabelrum *n.* Cábled, *a.* Tov. Cáblet, *s.* Kabeltov (smekkrere

Bindsæld; Kvas, Risbrænde *n.*
ge paa asiatisk Maade.
ı. T. fremstillet blot som Hoved (uden

). T. Kabys *s.* (Skibskokken).
. (fr.) Kysthandel *c.*; *v.* drive Kyst-

Kabriolet *c.* (ofte forkortet til Cab).
kaotræ *n.*, *theobroma cacao*; Kakao-

ıt.) forseglet Brev *n.* el. Ordre *c.*
—al, *a.* (ch udt. *k*), usund, med for- Cachex'y, *s.* usunde fordærvede eri *c.*
ı, *s.* (ch udt. *k*), høj Latter, Skogger-

ıkke, gøre fit Behov.
Sparus *c.*, *sparus mæna* (Fisk).
kagle; snadbre, kvække; *fig.* tjaddre, n; Snadbren, Kvækken; Tjadder *c.* Sladderhank *c.*, Pjattehoved *n.*
. Cackerel.
ı, —al, *a.* (ch udt. *k*), usund, med for- Cac'ochymy, *s.* Safternes Fordær- e Bædsker *pl*, Kokochymi *c.*
, *s.* ond Aand, Djævel *c.*
ı. ulægelig Svulst *c.*, ulægeligt Onde e *c.*
', *s.* slet, fejlfuld Stavning el. Skriv-

s. Mislyd *c.*
, *s.* slet Næring *c.*
v. tilspidse, gøre pyramidisk.
lge.
kadaver. Lig, Aadsel *n.* Cadav'erous, selagtig, kadaverøs.
× *vid.* Jackdaw.
s-worm, *s. vid.* Cadew.
ændel, Baand; stokfk Tøj *n.*
le Skrin, Teskrin *n.*, Daase *c.*
ık. Tønde *c.*
ge, gøre tam; *a.* tam, kælen; —lamb,

ádency), *s.* Tonens el. Stemmens nefald *n.*; Afrunding *c.* (i Perioder el. ce *c.* (i Musik); Tidsmaal *n.*, Takt *c.* lerigtig Bevægelse *c.* (en Hests); Her- ldik); † Nedgang, Dalen *c.* (Solens); Cádent, *a.* faldende, synkende. Ca- ıdance *c.* (i Musik).

Cadéne, *s.* tyrkisk Tæppe af ringere Slags *n.*
Cadet', *s.* yngste Broder, yngre Broder; Kadet *c.* —ship, *s.* en Kadets Ansættelse *c.* (i det ostindiske Kompanis Tjeneste).
Cádew, *s.* Ugger, Sprot *c.* (Larven af *phryganea*).
Cadge, *v.* bære, bære omkring. Cad'ger, *s.* Høns- kræmmer *c.*, En som bringer Smør, Æg og Fjederkræ til Torvs; En som bærer Sække op (i en Mølle).
Cádi, *s.* Kadi, tyrkisk Underdommer, Fredsdom- mer *c.*
Caduceán, *a.* som hører til Merkurs Stav. Ca- dúceus, *s.* Kaduceus, Merkurs bevingede Slangestav, Heroldstav *c.*
Caducity, *s.* Affældighed *c.* Caducous, *a.* tidlig affaldende, henfaldende (om Blade). Caduke, *a.* henfalden, affældig.
Cæ'cias, *s.* Nordostvind *c.*
Cæsúra, *s.* Cæsur *c.*, Versafsnit *n.*
Caf'tan, *s.* Overkjole, Kaftan *c.* (hos Tyrker og Perser).
Cag, *s.* Dunk, lille Tønde *c.*, Træ *n.*
Cage, *s.* Bur, Fuglebur; Fangebur, Fængsel *n.*; *v.* sætte i et Bur, indespærre.
Cagg, *s.* × Løfte (om Maadehold) *n.*; *v.* × aflægge Maadeholdsløfte.
Cag'mag, *s.* × tørt, sejt Kød *n.*; gammel, sej Gaas *c.* (bragt til Torvs).
Caic, Caique', *s.* (fr.) Galejsflup *c.*
Cáiman, *s.* Kajman *c.*, *alligator* (amerikansk Kro- kodile).
Cairn, *s.* Stendynge, Stendysse *c.*
Cáisson, Caissoon', *s.* Bombekiste; Rustvogn, Krudtvogn; Træramme *c.*; S. T. Flydedok *c.*
Cáitiff, *s.* lumpen Knegt, Skurk *c.*; *a.* nedrig, krybende.
Ca"jeput, *s.* en ostindisk Olie.
Cajóle, *v.* klappe, kareśere; smigre, sledske for, narre ved Smigreri. Cajóler, *s.* Smigrer, Sledsker *c.* Cajólery, *s.* Smigreri, Sledskeri, Bedrageri *n.*
Cake, *s.* Kage *c.*; *v.* danne til en Kage; blive haard, sætte Skorpe.
Cal'abar, *s.* sibirisk Egern *n.*; —skins, *pl.* Graa- værk *n.*
Cal'abash, *s.* Flaskegræskar *n.*, *cucurbita lage- naria*; et Kar gjort deraf.
Calaman'co, *s.* Kalamank (et Slags glat, uldent Tøj).
Cal'amary, *s.* Kalmar *c.*, *loligo* (et Bløddyr, en Art Blæksprutte).
Cal'ambac, *s.* Paradisved, Aloeved *n.*
Cal'amine, *s.* Galmej *c.*
Cal'amint, *s.* Melisse *c.*, *melissa calamintha* (Pl.).
Calamis'trate, *v.* † kruse, krølle (Haar).
Calam'itous, *a.* —ly, *ad.* ulykkelig, elendig, be- drøvelig. —ness, Calam'ity, *s.* Elendighed, Ulykke, Jammer, Nød *c.*
Cal'amus, *s.* vellugtende Rør el. Siv *n.*, Kalmus *c.*; et Slags Pen af Rør (hos de gamle Romerne); Rotang *c.*, *calamus*.

Calash', *s.* Kalesțe *c.* (let, halvdækket Vogn); et Slags Hovedbedækning, Hætte *c.*

Cal'car, *s.* Forkalkningsovn *c.*

Calcáreous, *a.* kalkagtig, kridtagtig.

Cal'ceated, *a.* med Sko paa.

Cal'cedony, *vid.* Chalcedony.

Calcif'erous, *a.* kalkholdig. Calcínable, *a.* kalcinabel. Cal'cinate †, Calcíne, *v.* forkalke, kalcinere; forkalkes. Calcinátion, *s.* Forkalkning *c.* Calcin'atory, *s.* Forkalkningsdigel, Kalcinerdigel *c.*

Calcog'raphy, *s.* Indgravering i Kridt-Maner *c.*

Cal'culable, *a.* beregnelig. Cal'culate, *v.* beregne. Calculátion, *s.* Regning; Beregning *c.* Cal'culative, *a.* beregnende. Cal'culator, *s.* Regnemester, Regnskabsfører *c.* Cal'culatory, *a.* som hører til Regning. Cal'cule, *s.* † Regning, Beregning *c.*

Cal'culose, Cal'culous, *a.* stenet, gruset, sandig; syg af Sten. Cal'culus, *s.* Sten *c.* (i Nyren el. Blæren); T. Regning *c.* (den højere Regningsmaade).

Cal'dron, *s* stor Kedel *c.*

Caledónian, *a.* skotsk; *s.* Skotlænder, Skotte *c.*

Cale, *vid.* Cole.

Calefácient, *a.* varmende, hedende; *s.* hedende Middel *n.* Calefac'tion, *s.* Opvarmen, Opheden *c.* Calefac'tive, Calefac'tory, *a.* opvarmende, som heder. Cal'efy, *a.* opvarme, hede; blive hed, blive varm.

Cal'embourg, *s.* Ordspil *n.* (efter en udenlandsk Greve, som talte slet Fransk).

Cal'endar, *s.* Kalender *c.*; *v.* indføre i en Kalender.

Cal'ender, *s.* varm Presse, Vatre-Maskine *c.* (til Klæde og andre Tøjer); *v.* presse, gøre glat, vatre. Cal'endrer, *s.* Presser *c.*

Cal'ends, *s. pl.* Kalender *pl.* (hos Romerne, den første Dag i hver Maaned).

Cal'enture, *s.* hidsig Feber *c.* (som Søfarende faa i det varme Klima).

Calf, *s.* Kalv; Læg *c.*; *fig.* Dosmer *c.* (Jvf. Calve, *v.*)

Cal'iber, *s.* Kaliber *c.*, Kuglemaal; Gjennemsnit *n.*; —compasses, *pl.* Krumpasser *c.* Cali"bre, *s.* (fr.) Egenskab, Evne *c.*

Cal'ice, *s.* Bæger *n.*, Kalk *c.*

Cal'ico, Cal'icoe, *s.* Kalliko (en Sort Kattun) *n.*; —printer, Kattuntrykker *c.*

Cal'id, *a.* hed, brændende. —'ity, *s.* Hede *c.* Cal'iduct, *s.* Varmeleder *c.*, Varmerør *n.*

Cálif, *vid.* Cáliph.

Caligátion, *s.* Mørkhed, Dunkelhed *c.* Cali"ginous, *a.* dunkel, mørk, skummel. Cali"ginousness, *s.* Mørkhed, Dunkelhed *c.*

Calig'raphy, *s.* Skønskrivning, Kalligrafi *c.* Caligraph'ic, *a.* kalligrafisk.

Calipash', **Calipée**, *s.* en vis Maade at tillave Skildpadde.

Cal'ipers, *vid.* Callipers.

Cáliph, *s.* Kalif *c.* Cal'iphate, *s.* Kalifat *n.*

Cal'iver, *s.* † Musket, Bøsse *c.*

Cal'ix, *s.* Bæger *n.*, Kalk *c.* (undertiden forvexlet med Calyx).

Calk, Caulk, *v.* kalfatre (et Skib). —er, *s.* Kalfatrer *c.* —*ing-iron, Klamai c.* (Slags Kalfatrejern).

Calk, (udt. *cauk*), *v.* overstrøge med Rødkridt (Bagsiden af en Tegning, for at afridse denne).

Cal'kin, *s.* Hage *c.* (paa Enderne af en Hestesko).

Call, *v.* kalde, kalde paa; sammenkalde; udraabe, raabe; paakalde; henvende sig; nævne, benævne, kalde; besøge, se ind til; gøre et kort Besøg; to — one names, skjelde En ud; to — for, kalde paa, raabe om; lade spørge efter (En); forlange, kræve; to — forth, fremkalde, opbyde; to — in, kalde ind, indkalde; indkræve; tilbagekalde; to — on, *fig.* opfordre; to — over, oplæse, opraabe; to — upon (on), kalde paa (højtidelig gjenkalde); paakalde, anraabe; besøge. Call, *s.* Raab, Tilraab *n.*; Kaldelse *c.*; Kald *n.* (indre Drift); Oplæsning *c.* (af Navne); Opfordring, Indkaldelse; Befaling *c.*; kort Besøg *n.*; Baadsmandspibe; Lokkepibe *c.*; — of the House, Parlamentets Sammenkaldelse *c.* (ved særegne Lejligheder); to give one a —, gøre En en Visit, besøge En. —ing, *s.* Raaben, Kalden *c.*; Kald *n.*; Stand; Haandtering *c.* —er, *s.* Kaldende; Besøger *c.*

Cal'lat, Cal'let, *s.* ✕ Hore, Skøge *c.*; *v.* skjende, bruge Munden.

Callig'raphy, *vid.* Caligraphy.

Cal'lid, *a.* forhærdet i Snedighed, snedig, fin. —'ity, *s.* Klogskab, Listighed *c* (jvf. Callosity etc.).

Calliman'co, *vid.* Calamanco.

Cal'lipers, *s. pl.* Krumpasser *c.* (jvf. Caliber).

Callos'ity, *s.* haard, tyk Hud *c.* (paa Legemets Dele). Cal'lous, *a.* —ly, *ad.* haard, forhærdet; ufølsom. Cal'lousness, *s.* Hudens Forhærdelse; *fig.* Ufølsomhed, Haardhed *c.*

Cal'low, *a.* skaldet, ubefjedret; *fig.* ung; — doctor, Kvaksalver *c.*; — maid, umoden Pige *c.*

Cal'lus, *s.* haard Hud, Knude; ny Benvært *c.* (i et brukket Lem).

Calm, *a.* (—ly, *ad.*) stille, rolig; klar; *s.* Stilhed, Roligbed *c.*; stille Vejr, Havblik *n.*; S. T Stille *n.*; *v.* stille, berolige, formilde. —ness, *s.* Stilhed, Mildhed *c.* —y, *a.* † *vid.* Calm.

Cal'omel, *s.* Kalomel *n.* (et Kvikfølv-Præparat meget brugt i Medicinen).

Calórie, *s.* Varmestof *n.* Calorif'ic. *a.* hedende, ophedende Calorim'eter, *s.* Varmemaaler *c.*

Calotte', *s.* (fr.) Kalot, Hue *c.*

Cal'trop, Cal'throp, *s.* Fodangel *c.*

Cal'umet, *s.* Kalumet *c.* (en Tobakspibe af en vis Form, der tjener som Freds- el. Krigs-Symbol blandt amerikanske Indianere).

Calum'niate, *v.* falskelig beskylde, bagtale. Calumniátion, *s.* Bagtalelse *c.* Calum'niator, *s.* Bagtaler, Ærestænder *c.* Calum'niatory, Calum'nious, *a.* —ly, *ad.* bagvaskende, bagtalerisk. Cal'umny, *s.* Bagtalelse, falsk Beskyldning, *c.*

Calve, *v.* kalve, kælve.

Cal'ver, *v.* skære (Fisk) i Skiver; trække sig sammen (ved at blive staaret).

Cal'ville, *s.* (fr.) Kalville *c.* (et Slags kantede Æbler).

Cal'vinism, *s.* Calvins Lære, Calvinisme *c.* Cal'vinist, *s.* Calvinist *c*, Calvinis'tic, —al, *a.* calvinisk.

s. Skaldethed, skaldet Isse *c.*
ıbt. *calks*; *pl.* Cal'ces), Metalkalk *c.*,

s. ydre Bæger *n.* (af et dobbelt Blomster-
al'ycine, *a.* som hører til et Bæger, Bæger-
, *a.* med et ydre Bæger. Cal'yx, *s.* Blom-
bæger *n.*
', *s. pl.* Underbenklæder *pl.*
, *vid.* Cameo.
s. noget som er rundet el. buet (f. Ex.
—ed, *a.* som vejser sig i Midten (som et
pelst Kolbrydning), katrygget. —ing, *a.*
er sig. (Jvf. Cambrel).
, *s.* Værelhandler, Værelerer *c.*
l, *s.* et krumt Stykke Træ el. Jern til at
paa, Hængetræ *n.* (Jvf. Gambrel).
s. Kammerdug *n.*
. Kamel *c.*
l, *vid.* Chamelion.
ıard, *s.* Giraffe *c.*, *giraffa camelopardalis.*
, *vid.* Cam'let.
s. et Slags Onyx; aaret Sten *c.* (hvis
tiller Figurer); ensfarvet Maleri *n.*, Ca-

le, *vid.* Comrade.
le, *v.* hvælve, gøre buet. Camerátion, *s.*
.
. † fint, gjennemsigtigt Klædebon *n.*
o, *s.* Kamisade *c.* (natligt Overfald i
om Soldaterne tage over Munderingen for
verandre). Cam'isated, *a.* med Skjorte
kjolen.
Cam'elot, *s.* Kamelot *n.* (et Slags uldent

k, *s.* Krageklo, Kragetorn *c.*, *ononis* (Pl).
le, *s.* Kamille, Munkekrone, Kamelblomst
ria chamomilla.
, **Cámoys, Cámus**, *a.* stumpnæset, brak-
(om Næsen).
. Lejr *c.* (baade om Pladsen, Teltene og
v. slaa Lejr; ligge i Lejr. —kettle, Felt-
—stool, Feltstol *c.*
n, *s.* Slette *c.*, fladt aabent Land; Felttog
e i Krigen. —er, *s.* gammel Kriger, Vete-

'iform, Campan'ulate, *a.* klokkeformig, (om
oner). Campan'ula, *s.* Klokke *c.*, *campa-*
Slægt).
tral, *a.* som vorer paa Marken. Campes'-
'ark'.
re, Cam'phor, *s.* Kamfer *c.* Cam'phorate,
ted, *a.* blandet med Kamfer. Camphor'ic,
r til Kamfer.
g, *s.* Liggen i Lejr, Slaaen Lejr *c.*; —stool,

n, *s.* Pragtstjerne, Skovnellike *c.*, *lychnis.*
s. vid. **Camis.**
kande *c.* (af Metal).
an.
, *s.* (fr.) Pøbel *c.*, Pak *n.*

Can'akin, *s.* lille Kande *c.* (*vid.* Can).
Canal', *s.* Kanal *c.* (anlagt ved Kunst); Rør *n.* el. Gang *c.* (i dvrisse Legemer).
Can'al-coal, *vid.* Cannel-coal.
Canalic'ulated, *a.* udhulet som en Rende.
Canáry, *a.* kanarisse (Øer); *s.* kanarisk Vin, Kanarisekt; Kanarifugl *c.*; en gammel Dans; *v.* danse kanarisk Dans. —bird, Kanarifugl *c.* —seed, Kanarifrø *n.*
Can'cel, *v.* udstryge, overstrege, slaa Streg over; ophæve, tilintetgøre. —lated, *a.* overstreget; ophævet. —lation, *s.* Udstrygning; Ophævelse *c.*
Can'cer, *s.* Krabbe *c.* (*vid.* Crab); Kræbsen (Himmeltegn); Kræft *c.* (Sydom); —ate, *v.* æde om sig; blive Kræft. —ation, *s.* Udarten til Kræft *c.* —ous, *a.* kræftagtig. —ousness, det Kræftagtige.
Can'crine, Can'criform, *a.* kræbsagtig.
Candelábrum, (*pl.* candelábra), *s.* Kandelaber *c.*
Can'dent, *a.* hvidglødende, glødende; glimtrende hvid.
Can'dicant, *a.* hvidagtig.
Can'did, *a.* —ly, *ad.* († hvid); oprigtig, aaben, ærlig; redelig. —ness, *s* Aabenhed, Oprigtighed, Ærlighed; Redelighed *c.*
Can'didate, *s.* Kandidat, Ansøger *s.*
Can'dify, *v.* gøre hvid.
Can'dle, *s.* Lys *n.* (af Tælle, Vox oso.), Kærte *c.*; —berry myrtle, Voxbydende Pors *c.*, *myrica cerifera*; —bomb, Knaldglas *n.*; —box, Lysekasse *c.*; —ends, Lysestumper; Stumper *pl.* —holder, En som holder Lyset; Medhjælper *c.*; —light, Lys *n.* (Lysning fra et Lys ɔc.); —mas, Kyndelmisse *c.*; —shade, —screen, Lysestjerm *c.*; —stick, Lysestage *c.*; —stuff, Tælle *c.*, el. noget som bruges til Lys; —waster, Tyv i Lyset *c.*: *fig.* Natteswærmer *c.*
Can'dour, *s.* Aabenhjertighed, Oprigtighed, Ærlighed *c.* (jvf. Candid).
Can'dy, (sugar—), *s.* Kandis *c.*; *v.* nedsylte med Sukker; overtrække med smeltet Sukker, kandere; krystallisere; *fig.* krystallisere; —tuft, Flikkrave *c.*, *iberis* (Pl.). Can'died, *a.* nedsyltet el. overtrukket med Sukker, oversukret; —lemonpeel, Sukkat *n.*
Cane, *s.* indisk Rør; Sukkerrør; Spanskrør *n.*; Stok; Lanse, Pil *c.* (af Rør); — bottomed chair, Rørstol *c.*; —man, en Mand, som handler med Stokke.
Cane, *v.* prygle med Stok. Cáning, *s.* Stokkeprygl *pl.*
Canes'cent, *a.* hvidagtig.
Can'-hooks, *s. pl.* S. T. Løshager *pl.* (til at hejse Fadeværk med).
Can'ibal, *vid.* Cannibal.
Canic'ula, *s.* Hundestjerne *c.* Canic'ular, *a.* som hører til Hundestjernen; som hører til Hundedagene; —days, Hundedage *pl.*
Canine, *a.* hundeagtig, Hunde-. —hunger, —appetite, Ulvehunger, unaturlig Hunger *c.*; —madness, Vandskræk *c.*; —teeth, Hundetænder Hjørnetænder *pl.*
Can'ister, *s.* lille Kurv; Kasse, Daase *c.* (til Te, Sukker, Tobak ɔc.).
Can'ker, *s.* Kræft *c.* (i Træer, hvorved Barken raadner); smaa Blegne el. Saar *pl.* (i Munden); (vamp-

agtig Hævelse s. (paa en Hests Fod); ædende Bædske c.; enhver Ting som æder om sig el. fortærer; × giftig Svamp; fortærende Orm; Hunderose c.; v. fordærve, smitte, æde (som Rust, Orme osv.); faa Kræft, fordærves; —bit, bidt af en giftig Tand, fig. besmittet —el, s. fordærvet, fur. —ous, a fortærende, nagende, ædende. —y, s. fordærvet rusten.

Can'nabine, s. af Hamp.

Can'nel-coal, s. Glandskul n. (haardt, brænder med klar hvid Flamme, og kan forarbejdes til Smykker).

Can'nibal, s. Kannibal, Menneskeæder c.; —ism, s. Menneskeæderi n., Grusombed s. —ly, a. kannibalsk, umenneskelig, grusom.

Can'nipers, s. pl. vid. Cal lipers.

Can non, s Kanon c.; Skyts n., Kanoner pl.; ball, —bullet, Kanonkugle c.; —royal, Kartove c. —shot, Kanonskud n.; Kanons Skudvidde; Kanonkugle c. —side, v. stode med Kanoner, kanonere; s Kanonade c. —eer, Kanoneer c.

Can nular, a bul som et Rør.

Can ny, a × net. vakker.

Canoe', (ofte canoo), s. Kano c. (indiansk Baad).

Can on, s Regel, Kirkelov; Kanon c. (Fortegnelse over de kanoniske Bøger), Fortegnelse over Helgener c. Kanik Domherre Stiftsherre c.; T. Kanon c. (Dertil Knæ c. i Musik, et Slags Kor Drikkeviser), bul, † Mundtlykke m (af et Brevet); —law, Kanonisk Ret c. the of Scripture, de kanoniske Bøger —ess, s Kanonesse Stiftsfrue c. —ical, a — ically, ad kanonisk —icals, s pl Ordensdragt c. (en Domherres) —ware, s Kanonikat n —ist, s Kanonist Kyndet til og Lærer i Kirkeretten c. —ization, s Kanonisering Optagelse iblandt Helgene c. —ize, v kanonisere —ry, —ship, s Kanonikat Domherre Værdighed c Domherre Værdighed c

Canoe', s en Kanoe

Can opy, s Himmel, Himmelrum, Firmament, Baldakin med el. uden Himmel c. Be Dækning ved en Trondhjemsk Kanik Domherre Værdighed c

Canorous, a velklingende, klangfuld, sød, —ness, s Velklang c.

Cant, s † Kant c. Hjørne n. v T sætte paa Kant el. Ende endevende

Cant, s affalden sprogende Stamme; Sprogform; Dialekt Tale c., Overdrevet af et Udtryk s. Jargon c. Omhyggelig Brug af Ord, s. til Slang Sprog

Can't, s Kant c. Hjørne n. v T sætte paa Kant el. Ende endevende

Cant, s affalden sprogende Stamme; Sprogform; Dialekt Tale c., Overdrevet af et Udtryk s. Jargon c. Omhyggelig Brug af Ord, s. til Slang Sprog

Can't, s Skinhellig, Hykler c. (vid. under

Can'ter, (—bery †), s. kort Galop c.; v. gaa Galop; lade el. faa til at gaa i kort Galop. — story, × langtrukken Hjedelig Historie c.

Cantharides, s. pl. spanske Fluer pl.

Can'thus, s. Øjenkrog c.

Can'ticle, s. Sang c.; pl. Salomons Højsan

Cantilever, s. T. Modillon c., Spærhoved n.

Cantine, vid. Canteen.

Can'tion, s. † Sang c., Vers pl.

Can'tle, s. kantet Stykke n.; v. skære el. dele i ker. Cant'let, s. lille Kant c., Stykke n., Stum

Can'to, s. Sang c. (Afdeling af et stort Digt); kantparti n., Diskant c.

Can'ton, s. Distrikt n., Kanton n., Kreds; Stamme c.; T. Hjørne n. (i et Vaaben); v. smaa Dele; T. kantonere (om Tropper). — dele i Kantoner eller Distrikter. —ment, s. nering c., Kantoneringskvarter n.

Can'toned, a. T. kantonneret, forsiret paa Hjø

Can'ty, a. lystig, snaksom.

Can'vass, s. Kannevas; Tøj n. (til en fin Lærred n. (til Maleri); Sejldug n.; Sejl pl.; medbevring c.; første Udkast n. (til et Kunstværk dreite, undersøge, prøve; afhandle; hverve Stø to — for, søge at erholde ved Gaver el. Bes —er, s. Undersøger. Prøver c.; En som h Stemmer.

Cany, a fuld af Rør: gjort af Rør, Rørs.

Canzonet', s. Kanzonette, lille Sang c.

Cap, s. Kappe; Hue; Hat, Kardinals-Hat Dækning c. Dække n. Hjelm; Top c., Hoved n.; med Kappe Hjelm c. S. T. Gjeldshoved a-pie, — a-pie, fra Top til Taa; —paper, Kr pomp n. Cap. s. sætte en Hat pa. paa; bedæk ken Hoved c.; blomme Hovedet, tage Hatten af; verses, overmaade smukke Vers. fig. modtage.

Capabil'ity, s Evne Dygtighed c.

Capable, a modtagelig (for of); istand (til), Evne; Dygtig; Forstand c.

Capa'cify, s gøre dueligt el. tjenligt.

Capaciousness, s —ly, ad rummelig, vid; —ness, s Rummelighed Vidde c.

Capa'citate, s sætte istand til gøre tjenligt. C station s Dygtiggørelse c. Capa'city, s. Rum Indhold Omfang s. Vidde c.; Rum n., Pla Evne, Dygtighed Anlæg Egenskab Stand, Kundska

Capa'son, s Sadelkappe, Ridedækken, Skabra Hjelm s. Skade, Skade, og Tøjerne); v. lægge G dekkappen paa, skjule fra synet, indsvøbe.

Cape, s Kappe s. Landtunge c.: Slag n., Kam ; Gaard s. Tanger.

Caper, s Kaprer, mindre Kanoner af: —boa

Caper, s Springen. Krumspring, Indfald; —

Caper, s Kapers, som Kapsler, spise

Capercailzie, s. Skovhøne, Urhøne, Tjur

Capias, s. Arrest, Fængsling, Indfangelse

allie, *s.* Tiur, Todder *c. tetrao* : wood grouse).
t, Exekutionsbefret *n.*
Saft el. Sirup *c.* (af Planten

artynd Fiber *c.* **Cap'illary,** innet, fin som Haar; *s.* Haar- r *n.* Capillátion, *s.* Haarrør ørm, *a.* haarbannet.
ır Hovedet; vigtigst, fornemst, æffelig (ironisk); som angaar dstad; Kapital, Hovedsum *c.*; sesbogstav *n.*; T. Kapitæl *c.*; -letter, stort Bogstav *c.*; — :.; —stock, Kapital, Hoved- *ad.* fornemmelig; paa Liv og

lift *c.*
xlling efter Hovederne; Kop-

—), Kron-Len *n.*
ım (i Rom). —ine, Capi- tapitolium, kapitolinsk.
mkapitels Statut el. Forord- itels-Statuter *c.* —ly, *ad.* . som hører til et Domkapitel; el. -Statut *c.*; Medlem af et

: i Artikler; underhandle, ka- *s.* Kapitulation *c.*
)t. *pé-ve*), *s.* Kapajva-Træ *n.*,

) *n.*
ıadom af Røgen *c.*
), *s.* Kabuds, Hætte *c.* (en ı af.

ıponniere, bedækket Gang *c.* ve).
kətspil); *v.* gøre kaput.
ɔch.
ı gør el. handler med Huer,

) †), *s.* Grille, Nykke, Lune, *c.* Capri"cious, *a.* —ly, *ad.* Capri"ciousness, *s.* Lunefuld-

ıkken (Stjernebillede).
Kaprification *c.* (kunstig Be- træer).
'-suckle.
:debuk.
: *c.*, Bukkespring, Luftspring,

ßeber *c.*
vende; kuldsejle.
s. S. T. Gangspil, Spil *n.*
ıselformig. Cap'sulate, —d, . Cap'sule, *s.* Kapsel *c.*
Hovedsmand, *Anfører; Felt-*
herre; Skibskaptajn; Kapitain el. Chef *c.* (paa et Krigsskib); — of foot, Kaptajn ved Infanteriet; — of horse, Ritmester *c.*; — of a gun, S. T. Kanonkommandør *c.*; — of the port, kommanderende Sosficer i en Havn; — of a top, S. T. første Topsgast *c.*; —general, Generalissimus *c.* (Kongen af England selv); — Hackum, ✕ Storpraler *c.*, utroligt Hoved *n.*; — Podd, ✕ En som har et Marionetteater, Mester Jakel *c.*; — Queernabs, ✕ pjaltet Karl, Tigger *c.*; — Sharp, En af en Spillebande, som anfalder enhver der ikke vil betale; — Tom, Anfører for en Pøbelbande; Pøbel *c.*; —lieutenant, Kaptajnløjtnant, Stabskaptajn *c.* —cy, *s.* en Kaptajns Post *c.* —ry, *s.* Herredømme over et vist Distrikt *n.* —ship, *s.* en Kaptajns Post; Anførsel; Krigserfarenhed *c.*

Captátion, *s.* Indsmigren, Tragten efter Andres Gunst *c.*, Smigreri *n.*

Cap'tion, *s.* Arrestering; Arrestbefaling *c.*

Cap'tious, *a.* —ly, *ad.* besnærende, underfundig; som let tager noget ilde op; trættekær, dadlesyg; hidrørende fra Dadlesyge. —ness, *s.* Dadlesyge, Trættekærhed *c.*

Cap'tivate, (**Cap'tive** †), *v.* tage til Fange; *fig.* indtage, fængsle. Captivátion, *s.* Tagen til Fange, Fængsling *c.* Cap'tive, *a.* fangen; *s.* Fange *c.* Captiv'ity, *s.* Fangenskab; Slaveri *n.*, Trældom *c.* Cap'tor, *s.* En som tager til Fange eller gør Bytte. Cap'ture, *s.* Fangst *c.*; Bytte *n.*; Pris; Opbringelse (af Skibe) *c.*; *v.* fange; opbringe (Skibe).

Capúch, *vid.* Capoch.

Capuchin', (udt. *cap-u-shéen*), *s.* Kaabe med Hætte, Hætte; Kapuciner (Munk); et Slags Due *c.* (Jvf. Capoch).

Car, *s.* Karre; Triumfvogn, Stridsvogn; Karlsvogn (Stjernebillede) *c.*; —man, Karredriver, Karrekudsk *c.*; —taker, Vognmester *c.*

Car'abine, Car'bine, *s.* Karabin, kort Rytterflint *c.* Carabiniér, Carabinéer, *s.* Karabinier, let Rytter *c.*

Car'ack, *s.* Karake *c.* (stort spansk Skib).

Car'acole, *s.* halv Svingning el. Vending *c.* (med en Hest el. et Rytteri); *v.* gøre en halv Svingning, svinge.

Car'afe, *s.* (fr.) Karaffe *c*

Car'at, Car'act, *s.* Karat *c.*; a man of high —, *fig.* en Mand af høit Værd.

Carapáce, *s.* en Skildpaddes Skal *c.*

Caravan', *s.* Karavane *c.* —sera, —sary, *s.* Karavanseral, Karavan-Herberge *n.*

Car'avel, Car'vel, *s.* Karavelle (et Slags letsejlende Skib); fransk Sildefisker *c.* (Fartøj).

Car'away, *s.* Almindelig Kummen, Kommen *c.*, *carum carvi*; —seeds, Kommen *c.*

Car'bine, *vid.* Carabine.

Car'bon, *s.* Kulstof *n.*; —áceous, – ous, —'ic, *a.* som indeholder Kulstof; —'ic acid gas, Kulsyre *c.* —ate, *s.* kulsurt Salt *n.*; —ate of potash, kulsurt Kali *n.*; —ate of soda, kulsurt Natron *n.* —'ify, *v.* forkulle. —ise, *v.* forvandle til Kulstof.

Car'bonade, Carbonáde, *s.* Karbonade *c.*, fig.

Flenge *c.* **Carbonádo**, *v.* **hakke (som Karbonade)**; *fig.* flenge.

Car'buncle, *s.* Karbunkel el. Karfunkel; Blodbyld, Pestbyld *c.* —d, *a.* besat med Karbunkler; fuld af røde Blegne og Bylder. Carbun'cular, *a.* karbunkelrød; inflammeret. Carbunculátion, *s.* Brand *c.* (i Knopperne paa Planter).

Car'buret, *s.* Kulforbindelse *c.* — ted hydrogen, Kulbrinte *c.*

Car'canet, *s.* Halsbaand *n.*, Halskjede med Ædelstene *c.*

Car'cass, *s.* dødt Legeme, Aadsel, Lig; Legeme, Corpus *n.* (i Spøg el. Foragt); Ruin *c.*, Stumper *pl.*; Skelet *n.*, nøgne ufuldendte Dele *pl.*, nogent Tømmerværk, Skrog *n.*; T. Karkasse, Brandkugle *c.*

Car'celage, *s.* Arrestpenge *pl.*

Car'ceral, *a.* Fængsels-.

Carcinóma, *s.* T. Karcinom *n.*, Kræftskade *c.* Carcinom'atous, *a.* karcinomatøs, kræftagtig.

Card, *s.* Karte, Uldkarte *c.*; *v.* karte; blande; udrede, rense. —er, *s.* En som karter, Uldkarter *c.*

Card, *s.* Kaart, Kaartblad, Spillekaart, Visitkaart *n.*; S T. Compasrose, Rose *c.*; † Søkaart *n.*; *v.* spille Hasard med Kaart. —assembly, —party, Spilleselskab *n.*; —board, Kaartpapir *n.*; —room, Spillestue *c.*; —table, Spillebord *n.*

Car'damine, *s.* Springkløp, vild Karse *c.*, ***cardamine*** (Pl.; ogsaa kaldet Lady-smock og Cuckoo flower).

Car'damom, *s.* Kardemome *c.*

Car'diac, *a.* som hører til Hjertet; hjertestyrkende, oplivende; *s.* Hjertestyrkning *c.* —al, *a.* hjertestyrkende.

Car'dialgy, *s.* Hjerteklemmelse, Halsbrynde *c.*

Car'dinal, *a.* vigtigst, fornemst, Hoved; *s.* Kardinal *c.* (en Gejstlig; en Drik; et Slags Damekaabe); —points, Hovedstreger paa Kompasset *pl.*; —'s flower, Lobelie *c.*, ***lobelia cardinalis***. Car'dinalate, Car'dinalship, *s.* Kardinalsværdighed *c.*, Kardinalat *n.*

Cardoon', *s.* Kardon-Artiskok *c.*, ***cynara cardunculus***.

Care, *s.* Sorg, Uro, Bekymring; Omsorg, Ombu, Forsigtighed; Gjenstand for Sorg, Ombu el. Kjærlighed *c.*; to take —, drage Omsorg; tage sig i Agt; —crazed, —tired, nedtrykket el. bentæret af Sorg, sørgesyg; —defying, som trodser Sorgen; —enchanting, † Sorg forjagende; —taking, ombøggelig; —tuned, klagende; —worn, bekaget el. bentæret af Sorg. Care, *v.* sørge, være bekymret, bekymre sig, bryde sig om; bære Omsorg. —ful, *a.* —fully, *ad.* sørgfuld, bekymret; ombøggelig; forstandig. —fulness, *s.* Ombøggelighed, Forsigtighed *c.* —lessly, *ad.* sørgløs; ligegyldig. —lessness, *s.* Sørgløshed. —lessness, *s.* Sørgløshed *c.*

Caréen, *v.* S. T. [illegible] haling *c.*

Carcer, *s.* [illegible] *Riselring* *s.*

Caress', *v.* **kareśere, kæle for, li** *c.*, Kærtegn *n.*

Cáret, *s.* Udeladelsestegn *n.* (^).

Car'gason, *vid.* Cargo.

Car'go, *s.* Ladning *c.* (i et Handels

Caricatúre, *s.* Karikatur *c.*, Bro karikere, gøre latterlig. Caricatúrist,

Cáricous, *a.* figenagtig, lig en Fig

Cáries, Carlos'ity, *s.* Benedder, S rious, *a.* raadden, ormstukken, angre

Cark, *s.* † Sorg, Bekymring, v. sørge med Ængstelse; —ing care mer *c.*

Cark'net, *vid.* Carcanet.

Carle, *s.* Karl, grov Karl, Tølpe Churl); —cat, × Hankat *c.*; —he Plante af Hampen *c.* (jvf. Fimble).

Car'lina, Car'line-thistle, *s.* Karli

Car'ling, *s.* S. T. Kravel *c.* (i Dæk

Car'lish, *a.* † raa, plump. — Plumphed *c.* (Jvf. Carle).

Car'lock, *s.* et Slags Husblas *c.*

Car'lot, *s.* † Bonde *c.*

Carm, *vid.* Carpy.

Car'melite, *s.* Karmeliter *c.* (Mun

Carmin'ative, *a.* vinddrivende, l minativ, Middel mod Vinde *n.*

Carmine, *s.* Karmin *c.* (højrød Fa

Car'nage, *s* Blodbad; Kød af Sla

Car'nadine, *s.* Kødfarve *c.*

Car'nal, *a.* —ly, *ad.* kødelig; sa verdslighindet Person *c.* —ist, —ity, —ness, *s.* Kødelighed, Sa lyst *c.* —ize, *v.* nedværdige til Sa

Carnátion, *s.* Hudfarve, Kødfarv *c.*, ***dianthus cariophyllus***.

Car'naval, *vid.* Carnival.

Carnélion, Car'neol, *s.* Karneol

Car'neous, Car'nous, *a.* kødfu nify, *v.* sætte Kød, blive Kød. C ædende. Carnos'ity, *s.* kødagtig

Car'ney, *s.* en Mundsygdom (

Car'nival, *s* Karneval *c.*

Car'ny, *v.* indblande smigrend

Car'ob, *s.* Karobe *c.* (et Kara brødtræ *n.*, ***ceratonia siliqua***.

Carócha, *s.* † ifr.] Karosse, K

Car'ol, *s.* [illegible] forsø

a. som hører til Haandledet.
er, *s.* Tømmermand *c.* **Car'pentry,** *s.* andværk *n.*; Tømmerarbejde *n.*
s. Tæppe, Gulvtæppe *n.*; to be on the —, Forhandling, være for; —bag, Natsæk; —; —knight, En som er slagen til Ridder og ikke i Felten, Stuehelt *c.*; —walk, aadsferegang paa jævn Grønsoær, Græs-'pet, *v.* belægge med Tæpper. —ing, *s.*

ais, *s. pl.* × et Slags groft Klæde *n.*
s. T. Haandled *n.*
Avnbøg *c.* (*vid.* Hornbeam).
Car'raway, *vid.* Carack, Caraway.
e, *s.* Føren, Førsel, Kørsel; Forelse *c.* (en 5); Opførsel, Adfærd; Anstand, Holdning; :obring; Vogn *c.*, Køretøj *n.*; Lavet, Mas-apert; Fragt, Vognleje; Bagage *c.*, Tros [—, Lastvogn *n.*
-bend, *s.* S. T. Grønlandsstik *n.* **Car'rick-** S. T. Brødpilsknegte *pl.* (Stetter, hvori t hviler).
, *s.* Bærer, Drager *c.*; Bud *n.*, Overbringer; t, Fragtmand *c.*; —pigeon, Brevdue *c.*
a, *s.* Aadsel, forraadnet Kød *n.*; *fig.* forag-ide *c.*; *a.* aadselagtig; aadselædende.
ade, *s.* Karonade *c.* (kort Kanon, som bru-:kibe).
n', *s.* et Slags Kirsebær *n.*
n', *s.* en Afgift for Tilladelse til at køre en ondon.
l, *s.* Gulerod *c.*; × rødt Haar *n.* —y, *a.* aaret.
W, *s.* (irlandsk) omrejsende Spiller *c.*
v. føre, bære, bringe; holde sig, føre sig, op-ære sig ad; uføre, sætte igjennem; opnaa, øre sig; stette, understøtte (Planter); to — føre sig; opføre sig; to — it high, stikke ked, optøre sig stolt; to — it cunningly, lokerts, to — away, bortføre; S. T. sejle — before, bemærkige sig alt; to — Skat, dise; ptire, komme frem med; to — together, forspise; bortrine, bringe af — forward, drive paa; fortsætte; to — — sætte i Forbindelse; sætte igjen-to — through, gjennemføre, sætte
Slaaberaand *s.*
Kjørsel *n.*; —grease, **Hjulfedt** *n.*; —horse, *n.*; —rope, *n.*; —taker, —way, Kjør-*c.*, Cart, *n.* sætte i en Kjørsel; Kjøre; —er, *s.*

Cartel', *s.* Forlig om Krigsfangers Udveksling, Kartel; Fejdebrev *n.*, Udfordring *c.*; Underhandlingsskib, Kartel-Skib *n.*; *v.* udfordre.
Carthúsian, *s.* Karthøuser *c.* (Munk).
Car'tilage, *s.* Brusk *c.* **Cartila'ginous,** *a.* bruskagtig.
Cartoon', *s.* Mønstertegning paa stærkt Papir, Fortegning, Karton *c.* (især til Fresko-Maleri).
Cartouch', *s* (fr.) Kartusch-Sæk; Kartetdaase, Kartetse; Kartusche, Randforsiring *c.*
Car'tridge, *s.* Kardus, Patron *c.*; —box, Patrontaske *c.*; —paper, Karduspapir *n.*
Car'tulary, *s.* Dokument-Protokol *c.*; Arkiv *n.*; Arkivar *c.*
Car'ucate, *s.* saa megen Jord som kan drives med een Plov, et Boelsteds Jord *c.*
Car'uncle, *s.* kødagtig Svulst, Karunkel *c.*
Carve, *s. vid.* Carucate.
Carve, *v.* udskære, udsnitte, udhugge, gravere; skære for (ved Bordet); drive Billedskærerkunsten; vælge til sig selv. —er, *s.* Billedskærer; Forskærer *c.*; En som vælger til sig selv. —ing, *s.* Billedskæring; Forskæring *c.*; udskaaret Arbejde, Billedhuggerarbejde *n.*
Caryátes, Caryat'ides, *s. pl.* T. Karyatider *pl.* (Søjler som kvindelige Figurer).
Cas'cable, *s.* Drue *c.* (paa en Kanon).
Cascáde, *s.* lille Vandfald *n.* (enten naturligt el. kunstigt); T. Op-el. Nedgang *c.* (til en Mine).
Cas'cans, *s.* T. Aabninger til en Minegang *pl.*
Case, *s.* Fald el. Tilfælde *n.*; særegen Tilstand, Stilling *c.*, Omstændigheder *pl.*; Sag; Retssag; Forholdsform, Kasus *c.* (et Ords); action on the —, T. en Retssag, i hvilken hele Klagen er affattet skriftlig.
Case, *s.* Kasse *c.*, Foderal, Hylster, Bestik, Overtræk *n.*, Skede; Karm; † Forskalling *c.* (paa en Mur); *v.* stikke i et Foderal el. Hylster, bedække, overtrække, omgive; † tage Huden af. —harden, *v.* hærde paa Overfiden, hærde; —knife, stor Kniv *c.* (sædvanlig bevaret i en Skede); —shot, Kartæske, Daase fyldt med Blykugler *c.*; † Skraa *n.*; —worm, *vid.* Caddis.
Casemate, *s.* T. Kasematte, Hvælving under en Fæstnings Volde *c.*
Casement, *s.* Vinduesramme *c.*; Vindue *n.* (til at aabne paa Hængsler; jvf. Sash).
Cáseous, *a.* ostagtig. **Cáseum,** *s.* Ostestof *n.*
Cásern, *s.* Kaserne, Soldaterbolig *c.*
Cash, *s.* Penge, rede Penge *pl*; Kasse *c.*; *v.* gøre i Penge, indvexle. —book, Kassebog *c.*; —keeper, Kassérer *c.* **Cashiér,** *s.* Kassérer. Kassemester *c.*
Cashew'nut, *s.* Anakardie-Nød *c.* (af det vestin-diske Anakardietræ, *anacardium*).
Cashiér, *v.* kassere, jage bort; (*vid.* også unde —ing, *s.* Kassation, ærelos Afsked *c.*
s. (jvf. Case), Foderal *n.*, Skede *c.*, Ove-flædning; Forskalling *c.*; —paper, Pa
pl. × forrede Kokasser *pl.* (til Brændse
n., Fustage *c.* (*vid.* Casque); *v.* fo
—et, *s.* Æske *c.*, Skrin *n.* (især

Juveler og deslige); S. T. Beslaasejsing c. (*vid.* Gasket); v. lægge i en Vske.

Casque, s. (fr.) Hjelm, Stormhue c.

Cass †, Cassáte, v. kasser, ophæve, afskaffe. **Cassátion**, s. Ophævelse, Forkastelse, Kassering c.

Cas'savi, Cas'sada, Cas'sava, s. Kassave c. *jatropha* (af hvis Rødder et Slags Brød laves).

Cas'saware, Cass'lowary, s. *vid.* Cassowary.

Cas'sia, s. Kassie c., *cassia* (Pl.); Kassie-Bark c.; —buds, Kanelblomster *pl.*, *flores cassiæ*.

Cas'sideny, s. Evighedsblomst c., *gnaphalium*.

Cassimére, s. Kasimir m. (et Slags Klæde).

Cassi"no, s. Kassino c. (et Slags Kaartspil).

Cassitéria, s. *pl.* et Slags Krystaller som indeholde noget Tin.

Cas'sock, s. Soldaterkappe; Præstekjole c.

Cass'-stave, s. Pibestave c.

Cas'sowary, s. Kasuar c., *struthio casuarius* (Fugl).

Cast, v. kaste, smide; kaste ned; afkaste, aflægge; opkaste; overvinde, styrte, domfælde; støbe, afstøbe; beregne; overtænke, overveje; besee, besigte; kaste sig, slaa sig (om Træ); lade sig forme (ved Støbning); forme sig; overtænke, lægge en Plan; S. T. falde af (i Letning); to — the characters in a play, bestemme Rollebesætningen i et Skuespil; both were —, begge blev dømte; to — about, kaste omkring; eftertænke, overveje; to — against, forekaste; to — away, bortkaste; *fig.* bortødsle; banlyse; to be — away, S. T. lide Skibbrud, forlise; to — down, nedslaa, dømme, gøre modfalden; to — off, afkaste; befri sig for; S. T. losse, gøre los; to — up, kaste op, bregne sig; sammenregne, beregne, overregne; to — upon, forlade sig paa (Ens Hjælp). Cast, s. Kast; Slag, Træk *n.*; (*fig.*) Tærningkast; Tilfælde, Lykketræf *n.*; sluppet Antal *n.* (f. Ex. af trainerede Falke); Støbeform, Form; Figur, Skikkelse c., Ydre; Farvestreg, Anstrøg *n.* (ogsaa *fig.*); Maneer, Mine c.; *a.* afkastet; stobt; — clothes, gamle aflagte Klæder *pl.*; — iron, stobt Jern *n.*; —steel, stobt Staal *n.* —'away, *a* unyttig, uden Værd; s. yderst lastefuldt Menneske *n.*, tyggesløs Person c. —er, s. En som kaster; Støber; Regner, Beregner; Stjernetyder; Rolle-Fordeler, Regiseur; Rulle c. (under Møbler); Strødaase. Bøsse c. (f. Ex. til Peber); lille Flaske c.; —ers, *pl.* Platmenage c. —ing, etc. *vid.* nedenfor.

Castanet', s. Kastagnet c.

Caste, s. Kaste, Stamme c. (blandt Hinduerne).

Cas'tellan, Cas'tellain, s. Slotsherre, Ejer af et. Kommandant paa en Borg c. —y, s. en Borgs Herlighed, et. Jorders og Jurisdiktions Udstrækning c. Cas'tellated, *a.* ombygget, ommuret, indsluttet, befæstet, forsynet med Taarne. Castellátion, s. Befæstning af en Borg el. et Hus c.

Cas'teril, *vid.*, Castrel.

Cas'tigate, v. revse, tugte. **Castigátion**, s. Tugtelse; Bod c. Cas'tigator, s. Tugtemester c. Cas'tigatory, *a.* tugtende, revsende; s. Dykker-Stol c. (*vid. Cucking-stool*).

Cas'ting, s. Kasten; Støbning c. (*vid.* Cast); —bottle, † Hovedvandsflaske c.; —house, Støberi *n.*, Smeltehytte c.; —net, Fiskegarn som udkastes, Vod *n.*; —vote, —voice, afgørende Stemme c. —s, *pl.* støbte Varer *pl.*; Purgerpiller *pl.* (for Falke).

Cas'tle, s. Kastel, befæstet Slot *n.*, Borg, Herreborg c.; Herresæde; Taarn *m.* (i Skakspil); —s in the air, Luftkasteller *pl.*; —builder, Projektmager c.; —keeper, Borgfoged c.; —guard, et Slags Ridderlen *n.* (med Forpligtelse til at gøre Riddertjeneste); —ward, en Afgift el. Skat til Borgvagtens Underhold. Cas'tle, v. rokere (i Skakspil). —d, *a.* forsynet med Borge eller Taarne. Cas'tlet, s. lille Borg c.

Cast'ling, s. utidig Fødsel c. —skins, Skind af ufødte Lam *pl.*

Cas'tor, s. Bæver c. (*vid.* Beaver); Kastorhat; Bævergel c. (*vid.* Castoreum); Strødaase c. (*vid.* Caster under Cast).

Cas'tor-oil, s. Ricinus-Olie, amerikansk Olie c.

Castóreum, s. Bævergel c. Cas'tory, s. Bævergel-Olie c.

Castrametátion, s. Kastrametation c. (Kunsten at afstikke en Lejr).

Cas'trate, v. kastrere, stære, gilde; skamfere, lemlæste; bestære. **Castrátion**, s. Kastrering c. Castráto, s. Kastrat c. (kastreret Sanger).

Cas'trel, Cas'teril, s. Kirkefalk, Taarnfalk c., *falco tinnunculus*.

Castren'sian, *a.* hørende til en Lejr.

Cas'ual, *a.* —ly, *ad.* tilfældig; — affray, tilfældigt Drab ved Selvforsvar *n.*; — word, Navneord *n.* —ness, s. Tilfældighed c. —ty, s. Tilfælde *n.*, Hændelse c. Cas'ualties, *pl.* Dødstilfælde *pl.* (ved Krig ɔc.).

Cas'uary, s. Kasuar c. (*vid.* Cassowary).

Cas'uist, s. Kasuist c. —'ical, *a.* kasuistisk, som angaar en Samvittighedssag. —ry, s. Kasuistik c.

Cat, s. Kat; dobbelt Trefod c. (som altid kommer til at staa paa Benene); en Leg (*vid.* Tip-cat under Tip); Katskib *n.* (især brugt som Kulskib); S. T. Kat c. (til Ankeret); v. S. T. katte (Ankeret); to turn — in pan, sadle om, være en Vendekaabe. — amountain, — amount, vild Kat c.; —call, —pipe, Pibe (til at udpibe med); Lokkepibe c.; —gut, Tarmstrenge c.; Marlv *n.* (et Slags aabent Tøj); —head, S. T. Kranbjælke c.; —hole, S. T. Varpehul *n.*; —mint, Katteurt c., *nepeta cataria*; —o'nine tails, Pidsk med ni Snerte, Kat c.; —'s eye, Katøjesten c. (en Art Opal); —'s foot, Korsknop c., *glecoma hederacea*; —'s paw, en Person, som en Anden bruger som Redskab, for selv at gaa fri; S. T. Krængestik *n.*; Luftning set ved Vandets Krusning; —silver, Kattesølv *n.* (et Slags Glimmer); —'s tail, Dunhammer c., *typha* (Pl.).

Catachrésis, s. urigtig Brug af et Ord. Katachrese c. Catachres'tical, *a.* tvungen, overdreven.

Cat'aclysm, s. Oversvømmelse, Vandflod c.

Cat'acomb, s. Katakombe, Ligkvælving c.

Catacous'tics, s. *pl.* Katakustik, Gjenlydslære c.

rlo, —al, *a.* T. katadioptrisk; —s, *s. pl.* c.
lo, *a.* katagmatisk, som læger Benbrud,
l, *s.* Skitse *c.*, Udkast *n.*
, *a.* kataléktisk, ufuldstændig (om Vers),
, *s.* Katalepsi, krampeagtig Sovesyge *c.*
, *s.* Katalog, Fortegnelse *c.*
s. en Dreng brugt til en hedensk Last.
t, *s.* Brystharnisk *n.*, Brynie; Rytter i
) *c.*
a, *s.* Kataplasma, blødgørende Om-
, **Cat'apult,** *s.* Bilde, Kastemaskine,
s. Vandfald *n.*, Fos *c.*; T. Stær *c.*
s. stærk Snue, Forkølelse *c.* —al,
ytig, katarrhalsk, Forkølelses-.
he, *s.* Omveltning, Forandring; Hoved-
Katastrofe *c.*, sørgeligt Udfald *n.*
'ange, opsnappe, gribe; attrapere, over-
je, vinde (En for sig), besnære; faa ved
e smitsom, smitte; to — at, gribe efter,
e; to — a Tartar, falde i den Grav man
il en Anden; to — a distemper, blive
— a scent, T. lugte, spore (som Hunde
— a cold, forkøle sig; to — a fall, faa et
Catch, *s.* Greb *n.*, Fangst; greben Lej-
l; Berørelse, Smitte *c.*; let forsvindende
dseligt Indfald *n.*; Rundsang; Hage,
I en Krampe eller Klinke paa en Dør);
paa en Laas ꝛc.); et Slags tomastet Skib
:h); to live upon the —, leve af Rov el.
—es, *pl.* verekvis; —bit, Snyltegjæst *c.*;
:ej *c.*; —fly, klokbrig Pragtstjerne, Skum-
knis viscaria (Pl.); —penny, slet Flyve-
ole, Politibetjent *c.*; —word, T. Kustos
Stavelsen under den sidste Linie paa en
rmed den næste Side begynder). —able,
anges ofs. —er, *s.* En som fanger eller
garn *n.*, Fisterruse *c.*
s. Champignon-Sauce *c.*
Cates under Cater.
lo, —al, *a.* —ally, *ad.* (ch i alle disse Ord
ketisk. Cat'echise, *v.* katekisere; ud-
:echism, *s.* Katekismus *c.* Cat'echist,
Catechúmen, *s.* En som undervises i
Katekumen *c.* Catechumen'ical, *a.*
Katekumener.
al, *a.* —ly, *ad.* T. ubetinget, bestemt,
b, kategorisk. Cat'egory, *s.* T. Tanke-
s-Klasse, Kategori *c.*
m, *a.* kjedeformig. Cat'enate, *v.* sam-
ægge i Lænke, lænke. Catenátion, *s.*
dning, regelmæssig Forbindelse *c.*
Fire (paa Kaart og Tærninger); —cou-
angt ude; Bordven, Snyltegjæst *c.*
staffe *Levnetsmidler, løbe Mundforraad.*
Cáter †, —er, *s.* Proviantmester, Skaffer *c.* —ess, *s.* Husholderske *c.* —y, *s.* Madkammer, Spisekam-mer *n.* Cates, *s. pl.* Retter; Lækkerier *pl.*
Cat'erpillar, *s.* Larve *c.* (Orm af et Insekt, f. Ex. Kaalorm); Skorpionsurt *c.*, *scorpiurus.*
Cat'erwall, *v.* skrige som en Kat, mjaue. —ing, *s.* Katteskrig *n.*; *fig.* Kattemusik *c.*
Cates, *vid.* under Cater, *v.*
Cathar'sis, *s.* Udsondring, Afføring *c.*
Cathar'tic, Cathar'tical, *a.* rensende, afførende, purgerende. Cathar'tic, *s.* Afføringsmiddel *n.* —al-ness, *s.* afførende Egenskab *c.*
Cathédral, *a.* hvor en Biskop har sit Sæde; som hører til en Kathedral- eller Domkirke; *s.* Kathedral-, Hoved- el. Domkirke *c.*
Cath'eter, *s.* T. Katheter *c.* Cathéterism, *s.* Operation med Katheteren *c.*
Cath'olic, *a.* katholsk; *s.* Katholik *c.* Cathol'ical, *a.* almindelig, altomfattende. Cathol'icism, *s.* ka-tholsk Religion, Katholicisme *c.* Cathol'icon, *s.* Universalmiddel, Katholicum *n.*
Cat'kin, *s.* T. Rakle *c.* (f. Ex. paa Nøddetræer).
Cat'like, *a.* katteagtig.
Cat'ling, *s.* anatomisk Kniv; † Tarmstræng *c.* (*vid.* Catgut).
Catónian, *a.* katonisk, alvorlig, streng (som Cato).
Catop'sis, *s.* T. klart Blik *n.* (hos Patienter).
Catop'trical, *a.* T. katoptrisk, som angaar Spejl-læren. Catop'trics, *s. pl.* T. Katoptrik, Spejllære *c.*
Cat'sup, *vid.* Catchup.
Cat'tle, *s.* Kvæg, Hornkvæg *n.*; Heste *pl.*; —show, Dyrskue *n.*
Cau'cus, *s.* (amr.) et Møde for at foreslaa en Kan-didat, el. for at støtte et Parti, Prøvevalg *n.*
Cau'dal, *a.* som hører til Halen, Hale-. Cau'date, *a.* med Hale.
Cau'dle, *s.* Vinsuppe; sød Suppe *s.*; *v.* tillave som Vinsuppe; varme som Vinsuppe.
Cauf, *s.* Hyttefad *n.* (til Fisk).
Cauk, *s.* et Slags Tungspat *c.*
Caul, *s.* Net, Haarnet *n.*; Pul *c.* (af en Kappe); Tarmenet *n.*, Ifterhinde; Sejrstjorte *c.*
Caul'dron, *vid.* Caldron.
Caulif'erous, *a.* som har Stængel.
Caul'iflower, *s.* Blomkaal *c.*, *brassica botrytis.* —top, × Hoved *n.*
Caulk, *vid.* Calk.
Caulm, *vid.* Calm.
Cau'ponate, *v.* holde Gjestgiveri. Cau'ponize, *v.* sælge Vin el. Spise, have Bevertning.
Cau'sable, *a.* som kan bevirkes, som lader sig gøre. Cau'sal, *a.* —ly, *ad.* kausal, aarsagelig. Causal'ity, Causátion, *s.* Aarsagelighed, Kausalitet; Aarsag *c.* Cau'sative, *a.* som tilkjendegiver en Aarsag; bevir-kende. Causátor, *s.* Ophavsmand, Aarsag *c.*
Cause, *s.* Aarsag, Anledning, Grund; Sag; Rets-sag *c.*; *v.* foraarsage, bevirke; lade. —less, *a.* —less-ly, *ad.* uden Aarsag; grundløs, ugrundet. Cau'ser, *s.* Ophavsmand, Aarsag *c.*

Cause'way, Caus'ey, *s.* opheøjet Vej, Landevej, Chaussée; opheøjet Sti *c.* (ved en Kørevej).

Causid'ical, *a.* som hører til en Sagfører.

Cau'stic (Cau'stical), *a.* brændende, ædsende, bidende; *s.* ædsende Middel *n.* —**ness, Causti"city,** *s.* Ædsekraft *c.*

Cau'tel, *s.* † Forsigtighed, Betænksomhed; List, Snedighed *c.* —**ous,** *a.* —**ously,** *ad.* forsigtig; listig. klog. snu.

Cau'ter, *s.* T. Brændejern *n.* —**ization,** *s.* Udbrænden; Ædsen *c.* —**ize,** *v.* brænde; ædse. Cau'tery, *s.* ædsende eller brændende Middel *n.*; Cauterium *n.*; Udbrænden *c.*; gloende Jern *n.*; **actual** —, Brænden med gloende Jern; **potential** —, Udbrænden med et ædsende Middel *c.*

Cau'ting-iron, *s.* Brændejern *n.*

Cau'tion, *s.* Forsigtighed, Varsomhed; Kaution; Forsigtighedsregel, Advarsel *c.*; *v.* advare. —**ary,** *a.* borgende, tjenende til Sikkerhed; advarende.

Cau'tious, *a.* —ly, *ad.* forsigtig, varsom. —**ness,** *s.* Forsigtighed, Varsomhed *c.*

Cavalcáde, *s.* Kavalkade *c.*, Optog til Hest, Ridetog *n.* Cavalíer, *s.* Rytter, Ridder; Kavaleer, Herre; En af Karl den Førstes Parti (modsat Roundhead); T. Kavaleer *c.* (en Skandse, ophøjet over de øvrige Værker); *a.* ridderlig, brav, dannis, høimodig, krigerst; anmasende, stolt, høvmodig. **Cavalíerly,** *ad.* høvmodig, stolt. **Cav'alry,** *s.* Kavalleri, Rytteri *n.*

Cávate, *v.* udhule.

Cavátion, *s.* Udgravning *c.* (til en Kjelder, el. en Bygnings Grund).

Cave, *s.* Hule, Grube; Kjelder *c.*; *v.* † udhule, udgrave; † bo i en Hule.

Cáveat, *s.* Paamindelse, Advarsel; Rettens Indfigelse *c.*, Beslag *n.*; to enter a —, gøre en Indsigelse; lægge Beslag.

Cav'endish, *s.* en med Sirup sødet og i Kager presset Tobak.

Cav'er, *s.* Tyv i Bjergværker *c.*

Cav'ern, *s.* Hule *c.* —**ed,** *a.* som har Huler, udhulet; som bor i Huler. —**ous,** *a.* fuld af Huler; hul. —'**ulous,** *a.* fuld af smaa Huler.

Cav'esson, *s.* Kapsun *c.*

Caviáre, Caviér, *s.* Kaviar, saltet Fiskerogn *c.*

Cav'il, *v.* dadle spidsfindig, kævle; chikanere, kritisere; *s.* Sofisteri, Kævleri *n.*, Spidsfindighed, Chikane *c.* —**lation,** *s.* spidsfindig Modsigelse, Kritiseren *c.* —**ler,** *s.* Ordkløver, Sofist *c.* —**lingly,** *ad.* spidsfindig. —**lous,** *a.* sofistisk, drillevorn, underfundig.

Cav'in, *s.* T. Hulvej; naturlig Fordybning *c.*

Cav'ity, *s.* Hulhed, Kløft *c.*

Caw, *v.* skrige (som Ravne og Krager).

Cawk, *vid.* Cauk.

Cax'on, *s,* × gammel Paryk *c.*

Cáyman, *vid* Caiman.

Cease, *v.* ophøre, holde op, være til Ende; lade være, gøre en Ende paa, holde op med; *s.* † Ophør *n.* —**less,** *a.* —**lessly,** *ad.* uophørlig, uden Ophør.

Cecchin', vid. Sequin.

Cécity, *s. Blindhed c.*

Cecútiency, *s.* Svagsynethed *c.*

Cédar, *s.* Ceder *c.* Cédarn, Cédrine, Cédry, *a.* af Cedertræ.

Cede, *v.* vige; overlade, afstaa.

Ced'ule, *vid.* Shedule.

Céduous, *a.* som kan fældes.

Ceil, *v.* beklæde, el. gipse (et Loft). **Céiling,** *s.* Loft *n.* (i et Værelse); S. T. Foring, Plankebeklædning *c.* (indvendig).

Cel'andine, *s.* Svaleurt *c.*, ***chelidonium.***

Célature, *s.* Graveerkunst *c.*; Kobberstik, Stik *n.*

Cel'ebrate, *v.* berømme, prise; fejre, højtideligholde. Celebrátion, *s.* Højtideligholdelse; Ophøjelse, Lovtale, Berømmelse *c.* Celeb'rious, *a.* —ly, *ad.* berømt. Celeb'riousness, *s.* Berømthed *c.* Celeb'rity, *s.* Højtidelighed, Festlighed; Ros, Navnkundighed, Berømmelse *c.*

Celériac, *s.* Knopselleri *c.*, ***apium rapaceum.***

Celer'ity, *s.* Hurtighed *c.*

Cel'ery, *s.* Selleri *c.*, ***apium dulce.***

Celes'tial, *a.* (—ly, *ad.*) himmelsk; *s.* Himmelbeboer, Salig *c.* Celes'tify, *v.* gøre himmelsk. **Celes'tine,** *s.* Colestin *c.* (et Mineral).

Cel'estin, *s.* Colestiner *c.* (Munk).

Céliac, *a.* til Underlivet hørende, i Underlivet.

Cel'ibacy, Cel'ibate, *s.* ugift Stand *c.*, Celibat *n.*

Cell, *s.* Celle *c.* (Munkecelle; Fangehul *n.*; lille Hule el. hul Afdeling *c.*); lille Bolig, Hytte; Celle *c.* (i organiske Legemer).

Cel'lar, *s.* Kjelder *c.* —**age,** *s.* Kjelder *c.* el. Kjelderе *pl.*; Kjelderrum *n.*; Kjelderleje *c.* —**er,** —**ist,** Cel'lerer, *s.* Kjeldermester *c.* (i et Kloster el en Stiftelse). —**et',** *s.* Flaskefoder *n.*

Cel'lular, *a.* bestaaende af Celler; — **membrane,** Cellevæv *c.*

Cel'situde, *s.* † Høihed *c.*

Cement', *s* Bindingsmiddel *n.* (Kalk, Lim osv.); T. Cement *n.* (et Slags Kalk); *fig.* Baand *n.*; *v.* sammenkitte, forene, cementere; komme i Forbindelse, hænge sammen. —**ation,** *s.* Sammenkitten, Forbindelse *c.* —'**er,** *s.* En som forener; Bindemiddel *n.* Cementi"tious, *a.* sammenkittende, forbindende.

Cem'etery, *s.* Kirkegaard *c.* (ikke ved Kirken; Aststentskirkegaard).

Cen'atory, *a.* som hører til Aftensmaaltid.

Cénobite, *s.* Klosterbeboer, Cenobit *c.* Cenobit'ical, *a.* levende i Fællesskab, klosterlig. Cénoby, *s.* Klosterliv *n.*

Cenósis, *s.* T. Udtømmelse *c.*

Cen'otaph, *s.* (egentlig: en tom Grav), Cenotaphium *n.*, Æresgrav *c.*, Gravminde *n.* (hvor den Afdøde ikke hviler).

Cense, *s.* † Røgelse *c.* (*vid.* Incense); *v.* brænde Røgelse. Cen'ser, *s.* Røgelsekar *n.*

Cense, *s.* Skat *c.*, Paalæg *n.*; Rang *c.* **Cen'sion,** *s.* Skattepaabud *n.*; Skat *c.*

Cen'sor, *s.* Censor *c.* (Sædernes Dommer, hos Romerne); Kritiker, Dadler *c.* Censórial, Censórian, *a.* som angaar Censoren. Censórial, Censórious, *a.* —ly, *ad.* dadlesyg. Censóriousness, *s.*

'en'sorship, *s.* Censorat, Censors Em-

som hører til Folketælling; ſkatte-
Skattebog *c.* Cen'sus, *s.* Folke-

a. dadelværdig, ſtrafværdig. —ness,
ied *c.*
Dadel, Beſkyldning, Irretteſættelſe;
ſtraf; Dom, Mening; Dom, Paa-
dadle, irretteſætte; domme; anſe for;
—er, *s.* Dadler, Kritiker *c.*
under Censual.
drede *n.*; en amerikanſk Mynt (100
five per —, fem Procent. —age, *s.*
uling *c.*
ientaur *c.*
Knopurt *c.*, *centaurea.*
s. indeholdende Hundrede; *s.* Hun-
dredaarig Feſt *c.*
s. hundredaarig.
'entre.
s. Hundrededel *c.*; *a.* hundrede.
s. Centeſimation *c.* (Militærſtraf for
ſtand).
a. hundredbladet.
s. ſom har hundrede Grader.
. Sentinel.
. Tuſindben, Skolopender *c.*, *scolo-*

on, *s.* Flikkeværk *n.* (iſær et Digt ſam-
dres Vers).
. Centaury.
—ly, *ad.* central, ſom hører til eller
inktet.

liddelpunkt, Centrum *n.*; — of grav-
kt *n.* Cen'tre, *v.* ſtille i et Middel-
hvile i et Middelpunkt; forene ſig,
Cen'tric, Cen'trical, *a.* ſtillet i Mid-
ntrif'ugal, *a.* centrifugal, fra Middel-
:bende. Centrip'etal, *a.* til Middel-
:e, centripetal.
ientry.

. hundredfoldig. Centuplicate, *v.*
hundredfoldig. Centúriate, *v.* dele i
ntúriator, *s.* Hiſtorieſkriver ſom ind-
efter Hundredaar *c.* Centúrion, *s.*
dsmand over Hundrede *c.* Cen'tury,
)rede *n.*, Centurie *c.*; Hundredaar *n.*

s. Hovedpine *c.* Cephal'ic, *a.* he-
t; godt for Hovedet; *s.* Middel imod
det *n.*
en Slange, *anguis cerastes.*
orſalve *c.* Cérated, *a.* vokset, over-
.
† ſom af Hunden Cerberus.
Hud paa Mæbet *c.* (af en Falk).
, overtrække med Vox. —cloth, *s.*
gen *n.* —ment, *s.* Voxlærred *n.* (til
.

Cer'ebel, *s.* indre lille Hjerne *c.* Cer'ebral, *a.* cere-
bral, Hjerne-. Cer'ebrum, *s.* Hjerne *c.*

Ceremónial, *a.* (—ly, *ad.*) ceremoniel, formel, høj-
tidelig; *s.* Ceremoniel *n.* —ness, *s.* Jagttagelſe af
udvortes Skikke *c.* Ceremónious, *a.* ſom beſtaar i
udvortes Skikke; tilbøjelig til udvortes Skikke, høj-
tidelig, ceremonies, ſom gør mange Omſtændigheder.
Ceremóniousness, *s.* ceremonies Adfærd, Højtidelig-
hed, Formalitet *c.* Cer'emony, *s.* Ceremoni; Bram
c.; *pl.* Omſtændigheder, Komplimenter *pl.*

Céreous, *a.* af Vox; voxagtig.
Ce'rote, *vid.* Cerate.
Cer'tain, *a.* —ly, *ad.* vis, beſtemt. —ness, —ty,
s. Viſhed, Beſtemthed *c.*
Cer'tes, *ad.* † viſt, viſſelig.
Certif'icate, *s.* Bevis *n.*, Atteſt *c*, Vidnesbyrd *n*
Cer'tifier, *s.* En ſom udſteder Atteſt, Atteſtant, Be-
kræfter *c.* Cer'tify, *v.* forſikre, bevidne, atteſtere.
Certiorári, *s.* T. et Beſalingsbrev fra en højere
Ret til en Underret, om at indſende Akterne i en
Retsſag.
Cer'titude, *s.* Viſhed *c.*
Cerúlean, Cerúleous, Cer'ule, *a.* himmelblaa, blaa.
Cerulif'ic, *a.* ſom gør blaa.
Cerúmen, *s.* Ørevox *n.*
Céruse, *s.* Blyhvidt, Bleghvidt *n.* —d, *a.* vasket
med Bleghvidt.
Cer'vical, *a.* hørende til Nakken el. Halſen.
Cervine, *a.* ſom hører til en Hjort, Hjorte-.
Cesárean, Cesárian, *a.* keiſerlig; — section, Keiſer-
ſnit *n.*
Cespiti"tious, *a.* ſom hører til Grønſvær. Ces'-
pitous, *a.* med Grønſvær.
Cess, *v.* † forſomme (en lovbeſtemt Pligt). —er,
s. T. Forſømmelſe i at betale Forpagtningsafgift *c.*
Cess, *v.* beſkatte; *s.* Skat *c.*, Paalæg *n.*; † Maade,
Grændſe *c.* —ment, *s.* Paalæg, Beſkatning *c.* (jvf.
Assess, *v.*). —or, *s.* En ſom beſkatter.
Cessátion, *s.* Opher *n.*; Stilſtand *c.*
Cessávit, *s.* T. Klage over toaarig Forſømmelſe af
en Forpagtningskontrakts Overholdelſe *c.*
Cessibil'ity, *s.* Eftergivenhed *c.* Ces'sible, *a.*
eftergivende, ſom let giver efter el. viger.
Ces'sion, *s.* Afſtaaelſe, Afſtrædelſe; Given efter *c.*;
T. Opbud *n.* —ary, *a.* afſtaaende; ſom overgiver
ſine Kreditorer ſin Ejendom, falleret, ſom gør Opbud.
Cess'pool, *s.* Pøl el. Dam *c.* (hvori urent Vand kan
afløbe), Slamkiſte *c.*
Cest, *s.* Bælte *n.* (en Dames). Ces'tus, *s.* Venus-
Bælte *n.*; Kamphandſke *c.* (en Nævefegters).
Césure, *vid.* Cæſura.
Cetáceous, *a.* hvalfiſkeagtig, af Hvalſlægten. Cétic,
a. ſom hører til Hvalerne.
Chace, *vid.* Chase.
Chad, (udt. *shad*), *s.* ſtor Sild *c.*, *clupea alosa.*
Chafe, *v.* varme (ved Gnidning); *fig.* ophidſe; gøre
duftende (ſom med Rogelſe); blive forbittret, ophidſes,
raſe; blive varm ved Gnidning, gnide ſig; *s.* Varme
c.; *fig.* Hidſighed, Forbittrelſe *c.*; —wax, Voxvarmer
c. (en Betjent i Kancelliet, ſom varmer Voxet til Segl-

lene).

Chafing-dish, s. Kulpande c., Fyrfad n.

Chafer, s. En som varmer.

Chafer, s. Tochift, Bille c., *cetonia*.

Chaff, s. Avne; Hakkelse c.; fig. unyttig Ting c.; Affald n.; —cutter, Strøkniste el. Hakkelsemaskine c.; ✕ Lovtrætter c. —less, a. uden Avner.

af Avner; let som Avner; ringe, daarlig. —y, a. fuld

Chaf'fer, v. prutte, kaffre; købe; verle; s. Vare c.; Handel c. —er, s. prutten Køber c. —y, s. Skak-

tren, Handlen, Prutten c.

Chaf'fern, s. Fjedel; Varmeflaske c.

Chaf'finch, s. Bogfinke c., *fringilla cœlebs*.

Chafing-dish, *vid.* under Chafe.

Chagreen, (ch udt. *sh*), s. stift kornet Læder n., Chagrin c.

Chagrin, (udt. *sha-gréen*), s. ondt Sinde n., Mis-fornøjelse, Vrøgrelse c.; v. ærgre, gøre misfornøjet, fortørnet.

Chain, s. Kjede; Lænke c.; S. T. Kjetting c.; v. lænke; spærre med Lænker; —bullet, —shot, Lænkekugler *pl*; —work, fig. knytte, forene. migt el. fileteret Arbejde n.

Chair, s. Stol c.; Talestol; Læstol c.; Dommer-sæde n.; Højsæde n.; en Præsidents Plads c. Forsæde n.; Bærestol c.; et Slags Chaise c.; fig. Præsident, Formand c. (i et Raad el. en Forsamling); v. bære omkring i en Stol (den ved Parlamentsvalgene valgte Candidat). The — is taken, Retten er sat, Forhandlingen er begyndt; privy —, Statstol c.; —man, Bærestol-Drager, Porter; Præsident, Formand c.

Chaise, s. (ch udt. *sh*), Chaise, let halvbedækket Vogn c.

Chal'cedony, s. (ch udt. *k*), Kalcedon c. (en Halo-ædelsten).

Chalcog'rapher, s. (ch udt. *k*), Kobberstikker c.

Chalcog'raphy, s. Kobberstikkerkunst c

Chaldée, s. (ch udt. *k*), Kalpæsist n.

Chal'dron, (Chal'dern, Chal'der), s. et Kulmaal = 36 bushels.

Chal'ice, s. Bæger n., Kalk c. —d, a. forsynet med Bæger.

Chalk, s. Krit n.; —cutter, Kritgraver, Kritbryder c.; —pit, Kritbrud n.; —stone, kalkagtig Forhærdelse (hos Gigtpatienter). Chalk, v. kritte, overstryge med Krit; mærke el. tegne med Krit; gøde med Kritmergel; to — out, udkaste med Krit; fig. be-tegne, antyde. —y, *ad.* som bestaar af Krit, kritagtig

Chal'lenge, v. udfordre; opfordre; fordre; bestolde; (som Stildvagt). T. gøre Indvending imod, el. en Edsvoren i en Jury); s. Ud-fordring; Fordring c.; T. Indvending, a. som kan udfordres o. s. v. c.; En som fordrer, An-

Chamade, s. (ch udt. *sh*), Chamade c. (et Tegn med Trommer eller Trompeter, at man vil overgive sig).

Chamber, s. Kammer, Kabinet, Bærelse n., Stue c.; (overhovedet: et hult Rum, en Hulhed); T. Kammer n. (i en Kanon, hvor Ladningen ligger); the — of mine, Minekammer n.; — convenience, Natbøtten c. — counsel, privat Konsulent c — council, Pri-vat Raadsforsamling c. —fellow, Kammerjomfru, St pige c.; —organ, Positiv n.; —pot, Natpotte Sovekammerat c.; —maid, Kammerjomfru, Stu — practice, en Konsulents Forretning c. —ing, s. Intrigue, Udsvævelse c. e. forsyne med Kammer (en Mine osv.); indeb et Kammer; besøge Sovekamme, intriguere, væ lystig. —er, s. Nærkesmed, Intrigant, Bellyst

Chamberlain, s. Overtjener c. (som har Op Bærelserne og Sengene i et Hotel); — of England, S Overkæmner c.; lord — of England, Kammerherre i England c. (den 6te høje Em ved Hoffet; han klæder Kongen paa Kroni og har Overbetjentrelsen af alle Ting i P Tiden; Embedet er arveligt); lord — of hold, Overkammerherre c. (har Overopsy Betjente ved Gemakkerne, undtagen de Sovekræfterne). —ship, s. en Over Værdighed c.; Kammerembede n.

Cham'blet, (ch udt. *k*), Kamelot n.; (*vid.* Camlet).

Cham'brel, *vid.* Gambrel.

Chameleon, (ch udt. *k*), Kameleon

Cham'fer, (Cham'fret), s. Fure, F teble c.; v. danne Furer el. Hulkeble

Cham'let, (ch udt. *k*), *vid.* Cham

Cham'ois, s. (fr.) Gems c., *a* (jvf. Shammy).

Cham'omile, *vid.* Camomile.

Champ, v. tygge, bide; to — u

Champagne, (ch udt. *sh*), s. (

Champaign, (ch udt. *sh*) aab a. jævn, flad, aaben.

Champer'tor, s. (ch udt. Champer'ty, s. T. en Akkor Proces, om at paatage sig a at dele Sagens Gjenstan Processen vindes.

Champign'on, (ch ud Padderhat, Jordsvamp

Cham'pion, s. Kæm v. udfordre, udkæmpe

Chance, s. Tilfæ Mulighed, Udsigt a. tilfældig, som kommer tilfæ spil n.; — m n. Chance den Lykke el stede paa Sj farlig, pavel

Chan'cel

Chan'cellor

Chal. —bolding; —spring,

Chárily, *ad.* ombyggelig, forsigtig, sparsomt. **Chá-riness**, *s.* Ombyggelighed, Varsomhed *c.* (jvf. **Chary**).

Char'iot, *s.* Stridsvogn, Triumfvogn; Halvkaret *c.*; *v.* † køre. —**race**, Vedkørsel *c.* —**ér**, *s.* Kudsk *c.*

Char'itable, *a.* —**bly**, *ad.* gavmild, godgørende; mild (i sin Dom mod Andre). —**ness**, *s.* Godgørenhed; Mildhed *c.* **Char'itative**, *a.* † tilbøjelig til Mildhed.

Char'ity, *s.* Kærlighed, Menneskekærlighed, Godmodighed; Gavmildhed, Mildhed; Almisse *c.*, milde Gaver *pl*; —**school**, Fattigskole, Friskole *c.*

Chark, *v.* forkulle, brænde til Kul, (*vid.* Char).

Char'latan, (ch udt. *sh*), *s.* Markskriger, Vindmager, Koaksalver *c.* —**ical**, *a.* pralende, skrydende. —**ry**, *s.* Markskrigeri, Kvaksalveri *n.*

Charles, *s.* Karl (Navn); —'s-wain, Karls-Vogn, Store Bjørn *c.* (Stjernebillede).

Char'ley, *s.* Karl; × Vægter *c.*

Char'lock, *s.* Ager-Sennep, Agerkaal *c.*, *sinapis arvensis.*

Charm, *s.* Tryllemiddel, Trylleri *n.*, Troldom; Fortrylleise; Yndighed *c.*; × Dirk *c.*; *v.* fortrylle, forhexe; bortrylle; benrykke, indtage. —**er**, *s.* Fortryller *c.*; indtagende Væsen *n.*, Engel *c.* —**ful**, *a.* † yndefuld, yndefig. —**ing**, *a.* —**ingly**, *ad.* fortryllende, henrivende, yndig. —**ingness**, *s.* det Fortryllende, Yndighed *c.* —**less**, *a.* uden Ynde.

Char'nel, *a.* som indeholder Lig el. Dødningben; —**house**, Benhus, Ligbus *n.* (ved en Kirkegaard).

Charr, *vid.* Char, red Forelle.

Char'ry, *a.* brændt som Trækul, (jvf. Char).

Chart, *s.* Kaart; Søkaart *c.*

Chartel', *vid.* Cartel.

Char'ter, *s.* Dokument *n.* (hvorved visse Rettigheder tilstaaes); Fribedsbrev, Naadebrev, Privilegium *n.*; Forret, Oktroj; Haandfæstning *c.*; —**land**, privilegeret Jord *c.*; —**party**, Certeparti, Skibs-Fragtbrev *n.* **Char'ter**, *v.* privilegere; fragte (et Skib). —**ed**, *a.* privilegeret.

Char'tulary, *vid.* Cartulary.

Char'vel, *vid.* Chervil.

Chárwoman, *vid.* under Char.

Chàry, *a.* ombyggelig, forsigtig; sparsom.

Chase, *s.* [illegible] Vogtrykker), [illegible]

Chase, *v.* [illegible] forjage, drive ud; [illegible] Jagtbanke; Vildbane [illegible] *n.*, S. T. Skib der [illegible] S. T. [illegible] som [illegible] jo [illegible]

Chastísable, *a.* som fortjener Tugtelse. **Chástener**, **Chastíser**, *s.* Tugtemester *c.* **Chas'tisement**, *s.* Tugtelse. Revselse. Straf *c.*

Chas'tity, *vid.* under Chaste.

Chat, *s.* Tjadder, Snak, Sladder, Passiar, let Samtale *c.*; *v.* sladdre, pjatte, snakke, tale sammen om Bagateller, passiare.

Chat, *s.* Kvist *c.*; × Rakke, Top *c.*; —**wood**, Risbrænde, Kvas *n.*

Chat'ellan, *s.* —**y**, *s.* (ch udt. *sh*), *vid.* Castellan osv.

Chatoy'ant, (ch udt. *sh*), *a.* som skinner med foranderlig Glands, gnistrende (som en Kats Øjne i Mørket).

Chat'tel, *s.* bevægeligt Gods *n.*, løsrlig Ejendom *c.*; Kvæg *n.*

Chat'ter, *v.* tjadre, sludre, pjatte, sladdre; klappre; kvidre, gøre Kvadder; *s.* Tjadder, Snak, Sladder *c.*; Kvadder *n.*; Klappren *c.* —**box**, —**pie**, Sluddermund, Sladdertaske *c.* —**er**, *s.* Sludrer, Pluddermund *c.*

Chat'ty, *a.* snakkom, sluddervorn, pluddermundet, pjattet.

Chaul'dron, *vid.* Chaldron.

Chaumontelle', (ch udt. *sh*), *s.* et Slags Pære *c.*

Chaun, *s.* † Kløft, Aabning, Spalte *c.*, Gab *n.*

Chave, *vid.* Cave.

Chav'ender, *s.* Aland *c.*, *cyprinus jaxes* (en Fisk af Karpe-Slægten, kaldes ogsaa Chub).

Chaw, *v.* † el. × tygge (*vid.* Chew); *s.* † Kæveben *n.* (*vid.* Jaw).

Chaw'dron, *s.* Kallun *n.*, Indvolde *pl.*

Cheap, *a.* godt Køb, billig; ringe; *s.* † Køb, Marked *n.* (forhen brugtes Udtrykkene: good —, og bad —). —**en**, *v.* ville købe, byde paa, handle, prutte; nedsætte Prisen, slaa af; *fig.* nedsætte. —**ener**, *s.* En som tinger, handler osv. —**ing**, *s.* † Marked, Tov *n.* —**ly**, *ad.* for godt Køb, billig. —**ness**, *s.* godt Køb *n.*, billig Pris *c.*

Chear, *vid.* Cheer.

Cheat, *s.* Bedrageri *n.*; Snyder, Bedrager *c.* Chéat, *v.* bedrage, narre, snyde. —**er**, *s.* Bedrager. Snyder *c.*

Check, *s.* Skak (i Skakspil) *c.*; Stød, Anstød *n.*; Hindring, Standsning; Dæmpen, Toang; Irettesættelse *c.*; en afrettet Falks Standsning i sin Forfølgelse af det rette Bytte for at forfølge et andet; *v.* standse; holde tilbage, tæmme, dæmpe; irettesætte; støde paa, gøre en Standsning. —**er**, *s.* En som standser osv. —**less**, *a.* ustandselig, ustyrtig. —**mate**, *s.* Skakmat; *v.* gøre skakmat.

Check, *v.* gøre ruderet (*vid.* Chequer); [illegible] ved en Kontra-Regning; *s.* ruderet Lærred *n.*; tilsvarende Rapnetræk el. Mærke *n.* (paa Banknoter); [illegible] visning paa Penge *c.* **Clerk of the** —, Rentskriver *c.*

Check'er, *vid* Chequer,

Check'y, *a.* T. tavlet, ruderet.

Cheek, *s.* Kind, Kæve *c.*; T. et almindeligt [illegible] Sideskytter; Lav [illegible] Dobbelte, el. tilsvarende Sideskytter; Lav [illegible] by Jole, tæt sammen, [illegible] ved Vandet;

n.; —tooth, Kindtand c.; —varnish, c. —ed, a. med Kinder.
, vid. Chirp.
, s. Bevertning c., godt Maaltid n.; Glæde, ed, Lystighed c.; Glædesraab, Bifaldsraab, Udtryk i Ansigtet n., Mine; Sindsstemning ; —? hvorledes gaar det? of good —, ved b. Cheer, v. opmuntre, fryde, indgive Mod; æbe sig, fatte Mod; how — you? hvorledes Dig? —er, s. En som opmuntrer. —ful, , ad. glad, lystig, munter, opremt, fornøjet. s, —iness, s. Munterhed, Lystighed c. —less, es; modløs. —y, a. —ly, a. & ad. munlystig.

), s. Ost c.; 'tis no more like than chalk is der er ikke mere Lighed end mellem Nat og bowl, —vat, Osteform c., Ostekar n.; —cake, c. (lavet af sammenløben Mælk); —colourar-Farve c. (gulrød); —monger, Ostehandr, Spekhøker c.; —taster, Ostesøger, Oste— toaster, × Kaarde c.; —rennet, —wort, re, vor Frues Sengehalm c., galium verum, ostagtig.
(ch udt. k), s. Sax el. Klo c. (paa Krebs fo.).
e', (ch udt sh), s. Chemise c. (Særk c.).
, vid. Check.
r, v. gøre tærnet el. tavlet (som et Skakbræt); t el. afvexlende (ved Egenskaber, Scener, el. ber); s. rudret el. tavlet Arbeide, tærnet Tøi, Brætspil n. (Jvf. Exchequer).
, vid. Sequin.
, —al, a. —ally, ad. (chem . . . i alle disse m . . .), kemisk. Chem'ist, s. Kemiker c. al, a. kemisk. Chem'istry, s. Kemi c.
, v. behandle med Omhed, kæle for; pleje; rre, ernære; beskytte. —er, s. Beskytter, Velgører c. —ingly, ad. omt, kærlig. † Pleje, Understøttelse c.

s. Kirsebær n.; a. Kirsebærrød; —bay, Kanthærhjadet Kræge c., prunus lauro-cheeked, rødmusset; —pit, en Børneleg me kastes i et Hul); —stone, Kirsebærsten Kirsebærtræ n.
ese, (ch udt. k), s. Salve c.
s. (pl. Cher'ubim el. Cher'ubs), Cherub c, —al, a. cherubisk, engelig. Cher'ubin, ; a. † engelagtig.
Kjoledrev.
Kjortel c., s. en slav.
Kjoldre, s. Krige (som en Agerhøne).
Kjøbenhavnsk, a. kastanie c.; a. kastanielund c.; — tree,
Kjøbe[illegible]
Kjæmpe[illegible] piscus asellus.
Kjæ[illegible] — board, Skakbræt
Kjæmpe[illegible]layer, Skakspiller c.
Kjæ[illegible]
Kjæ[illegible] Bryst n. (thorax); — of

drawers, Dragkiste, Kommode c. Chest, v. lægge i en Kiste, el. Kasse.
Chest'ed, a. som har Bryst; broad—, bredbrystet; narrow—, smalbrystet.
Chest'nut, vid. Ches'nut.
Chev'age, vid. Chiefage under Chief.
Cheval'glass, (ch udt. sh), s. stort, bevægeligt Paaklædningsspejl c.
Chevalier, (ch udt. sh), s. Ridder, Kavaleer c.
Chevaux'-de-frise', s. pl. (fr.) T. spanske Ryttere pl.
Chev'eril, Chev'ril, s. Kid, Gedekid; Gedeskind n.; — conscience, † fig. los el. slap Samvittighed c.
Chev'in, s. en Fisk, vid. Chub.
Chev'isance, (ch udt. sh), s. Foretagende n., Bedrift n.; Kob n., Handel c.
Chev'ron, (ch udt. sh), s. T. to ved Toppen forenede Sparrer pl. (i Vaaben).
Chew, v. tygge; fig. ponse paa, gruble over; s. × Skraa c. To — revenge, ponse paa Hævn; to — the cud, tygge Drev; fig. gruble; to — tobacco, skraa. —tobacco, Skraatobak c.
Chew'et, s. † et Slags fed Kodbudding el. Polse c.
Chiar'o-osc'uro, (ch udt. k), vid. Clareobscure.
Chib'bol, vid. Cibol.
Chicane, (ch udt. sh), s. Lovtrækkeri, Kneb n., Chikane c.; v. anvende Kneb og Rænker, chikanere. Chicaner, s. Lovtrækker, Rænkesmed c. Chicanery, s. Chikaneri, Lovtrækkeri n.
Chick, s. Kylling c. (bruges mest ved at sammenkalde Kyllinger: chick, chick etc., Put Put osv; vid. Chicken); fig. Putte, Snut c.; ung Pige c. —ling, s. lille Kylling c. —weed, s. Hønsebid c., Fuglegræs n., alsine.
Chick'en, s. Kylling c.; —butcher, × Hønsekræmmer c.; —hammed, × hjulbenet; —hearted, fejg, forsagt; —pox, Skoldekopper pl. (Sygdom).
Chide, v. irettesætte, skjende paa, bebrejde; bortjage med Skjend; kives, skjende, bruge Mund, larme. Chider, s. Skjendegjest, Dadler c. Chidingly, ad. med Skjend, paa en bebrejdende Maade.
Chief, a. første, fornemste, vigtigste, højeste, øverste ad fornemmelig; s. Hoved n., Hovedmand; Høvding, Hovedsmand, Anforer c., Overhoved n.; T. øverste Del c. (i Vaaben); —business, Hovedsag c.; —command, Overbefaling c. —age, s. Folkeskat, Kopskat c. —dom, s. Overherredømme n. —less, a. uden Overhoved, uden Anforer. —ly, ad. fornemmelig, især. —rie, —ry, s. lille Afgift c. (til Overherren); —tain, s. Hovedsmand, Høvding, Anforer c.
Chievance, s. Ager, forbuden Handel c.
Chiffonier, (udt. shif-fo-nēer'), s. Dragkiste, Chiffonniere c.
Chil'blain, s. Frostblegn, Frostbyld, Frost c.
Child, s. (pl. Chil'dren), Barn n.; † Yngling c. (enten Ridder, Riddersvend, el. Page c.); with —, svanger, frugtsommelig; to be past childern, være for gammel til at faa Børn; —bearing, s. Nedkomst. Barsel c.; —bed, Barselseng c; —birth, Barnefødsel, Nedkomst c. Child, v. † føde. —ed, a. som har Børn. —hood, s. Barndom c. —ish, a. —ishly,

ad. barnlig; barnagtig. —**ishness**, *s.* Barnlighed; Barnagtighed *c.* —**less**, *a.* som ingen Børn har, barnløs. —**like**, barnlig.

Chil'dermas-day, *s.* Børnedag *c.* (den 28de December; da Herodes lod Børnene dræbe).

Chile, *vid.* Chyle.

Chil'iad, (ch udt. *k*), *s.* Tusinde; Tusindaar *n.* **Kiliade** *c.* Chil'iast, *s.* Kiliast *c.*

Chill, *a.* kold (ogsaa *fig.*); frysende, gysende af Kulde; modløs, nedslagen; *s.* Frost, Kulde, Kuldegysen *c.*; *v.* gøre kold, ødelægge eller fordærve ved Kulde; bringe til at isne; gøre modløs, nedslaa. —**iness**, —**ness**, *s.* Kulde, Gysen *c.* —**y**, *a.* noget kold; kuldskær.

Chil'tern Hundreds, *s.* Et Distrikt i Buckinghamshire med Kridbjerge og Skove, som tilhører Kronen, der giver dets nominelle Forvaltning som et Sinecure til Parlamentsmedlemmer af Underhuset, som ønske, at nedlægge deres Mandat, hvilket kun kan ske, naar de erholde et Embede under Kronen. Derfor betegner the acceptance of a stewardship of the — —, at nedlægge sit Mandat.

Chimb, (udt. *kime*), *s.* Kiming, Kant *c.*

Chime, *s.* Samklang, Harmoni; Kimen *c.*; Klokkespil *n.*; *fig.* Overensstemmelse *c.*; *v.* stemme sammen, klinge; kime; *fig.* stemme overens, harmonere. Chîmer, *s.* Kimer *c.*

Chimæ'ra, (chi udt. *ke*), *s.* Hjernespind, Drømmeri *n.* Chimer'ical, *a.* —**ly**, *ad.* indbildt, urimelig, opdigtet. [Skove *pl.*

Chim'inage, (ch udt. *sh*), *s.* Vejpenge gjennem

Chim'ney, *s.* Skorsten; Kamin *c.*; —**board**, Kaminbræt *n.* (til at lukke for Kaminen om Sommeren); —**chop**, × Neger *c.*; —**corner**, **Kaminkrog** *c.* (vort: Kakkelovnskrog); —**money**, Skorstensskat *c.*; —**piece**, Kaminstykke *n.*, Kamingesims, Kaminhylde *c.* (over Kaminen); —**pot**, Røghætte *c.* (af brændt Ler); —**sweeper**, —**sweep**, Skorstensfejer *c.*

Chin, *s.* Hage *c.*; —**welk**, Hagesyge *c.* —**ned**, *a.* med Hage.

Chin'cough, *s.* Kighoste *c.* (ogsaa: Hooping cough).

China, *s.* Kina (Riget); fint Porcellæn *n.*; —**ink**, Tusk *n.*; —**man**, Porcellænhandler; Kinafarer *c.* (Skib); —**orange**, Abelsin *c.*; —**root**, Kinarod *c.*, *smilax china*; —**ware**, Porcellæn *n.*

Chinch, *s.* Tæge *c.*, *cimex*; Væggetæge *c.*

Chine, *s.* Rygrad *c.*; Rygstykke, Krybds *n.*, *v.* skære eller hugge Rygraden i Stykker, brække Rygraden, Chîned, *a.* som hører til Ryggen.

Chinese, *s.* Kineser *c.*; kinesisk Sprog, Kinesisk *n.*

Chink, *s.* Sprække, Revne *c.*; *v.* sprække, revne, gabe. —**y**, *a.* fuld af Sprækker, sprukken.

Chink, *v.* klinge (ved at rystes); klinge med (noget), lade klinge; *s.* × det som klinger, Penge *pl.*

Chin'ney weed, *s.* Farvelav *c.*, *roccella tinctoria* (Bl.).

Chintz, *s.* Sirts *n.*

Chioppine', *s.* højhælet Sko *c.* (fordum brugt af *Damer*).

Chip, *v.* *snitte, skære, hugge; tilhugge*; sønderskære, sønderhugge; afskrabe; springe itu (paa Kanten); *s.* Spaan *c.*; lidet Stykke *n.*; 'tis a — of the old block, det er Faderen op ad Dage; it tastes just like a — in porridge, det smager af intet; it is like — in porridge, det gør hverken fra eller til; —**axe**, Skelsøre *c.*; —**basket**, Spaankurv *c.*; —**box**, Spaanæske *c.*; —**bonnet**, —**hat**, Spaanhat *c.* —**ing**, *s.* Spaan *c.*; afhugget Stykke *n.*, Stump *c.*; —**ing knife**, Spaanekniv *c.*

Chirágra, (chi udt. *ki*), *s.* Gigt i Hænderne *c.* Chirag'rical, *a.* som har Gigt i Hænderne.

Chirk, *v.* † kvidre; gøre Støi.

Chirm, *v.* † synge, kvidre.

Chirog'rapher, **Chirog'raphist**, (chi udt. *ki*), *s.* Skriver *c*; En som afskriver Pengebøder. Chirog'raphum, *s.* T. Haandskrift; Kirografum *n.*, Haandsforskrivning *c.* Chirog'raphy, *s.* Skrivekunst; Haandskrift, Afskrift *c.*

Chirol'ogy, (chi udt. *ki*), *s.* Fingersprog *n.*

Chiromancer, (ch udt. *k*), *s.* Kiromant *c.*, En som spaar af Træk i Hænderne. Chîromancy, *s.* Kiromanti, Haandspaadom *c.*

Chirp, *v.* kvidre, pibe; gøre lystig, opmuntre; *s.* Kvidren *c.* —**er**, *s.* En som kvidrer. Chir'rup, *v.* opmuntre ved Kvidren, oplive (f. Ex. en Hest ved Hyp!).

Chirur'geon, (chi udt. *ki*), *s.* Saarlæge, Kirurg *c.* Chirur'gery, *s.* Kirurgi *c.* Chirur'gical, *a.* kirurgisk. (Jvf. Surgeon etc.).

Chis'el, *s.* Huggejern *n.*, Mejsel *c.*; Stemmejern *n.*; *v.* udhugge eller udarbeide med Mejsel.

Chit, *s.* Barn *n.* (i Foragt), Unge; Spire *c.* (paa Korn og Malt); Fregne *c.*; *v.* spire.

Chit'chat, *s.* Snifsnak, Pjetsjat, Sladder *c.*

Chit'terling, (oftest *pl.* —s), *s.* Kallun *n.*, Indmad *c.*; † Kalvekrøs *n.*, Brystskrimmel *c.*

Chit'ty, *a.* barnagtig, Barne-. (Jvf. Chit).

Chiv'alrous, **Chival'ric**, (ch udt. *sh*), *a.* ridderlig; krigersk; Ridder-. Chiv'alry, *s.* Ridderskab *n.*; ridderlig Egenskab, Tapperhed; Ridderdaad *c.*; T. Ridderlen *n.*

Chive, *s.* Støvtraad *c.* (i Blomster) *c.* —**s**, *pl.* Snitløg, *allium schoenoprasum*.

Chis'el, *vid.* Chisel.

Chlórine, (udt. *klo-rin*), *s.* Chlor *n.*, Chlorine *c.*; — **water**, Chlorvand *n.*

Chlorósis, (ch udt. *k*), *s.* Blegsot *c.*

Choak, *vid.* Choke.

Chock, *s.* † Stød *n.*; S. T. Kniber (til Ror); Aarklampe; Strø, Klods, Klampe *c.* (at forstøtte med); *vid.* Chuck.

Choc'olate, *s.* Chokolade *c.*; —**nut**, Kakaobønne *c.*; —**pot**, Chokoladekande *c.*

Choice, *s.* Valg; Udvalg *n.*; *fig.* Kjerne, bedste Del *c.*; *a.* udsøgt, kostbar, fortrinlig; omhyggelig, nøjagtig. — **less**, *a.* berøvet Frihed til at vælge, ikke fri. —**ly**, *ad.* med Valg og Omhyggelighed; udvalgt, fortrinlig. — **ness**, *s.* udsøgt Beskaffenhed, Fortrinlighed *c.*, særegent Værd *n.*

Choir, (udt. *kwire*), *s.* Kor *n.* (baade om Sangerne og om Kor-Pladsen i en Kirke).

Choke, *s.* det Indvendige af en Artiskok.

kvæle; stoppe, hindre, standse; under-
kvælde; kvæles; blive fornærmet; to —
; —damp, kvælende Damp, stadelig Luft
ner); —full, saa propfuld at man er nær
; —pear, et Slags daarlig Pære *c.*; *fig.*
ighed, Stikpille *c.* (som stopper Munden
höker, *s.* En som kvæler; En el. Noget
en Anden til at tie; stort Halstørklæde *n.*
kvælende.
h udt. *k*), *s.* Galde; Hidsighed, Vrede *c.*
esotig; hidsig, kolerisk. —icness, *s.* kole-
ment *n.*, Hidsighed *c.* Chol'era, *s.* Galde-
.
d. Colic.
v. vælge; udvælge, udkaare, foretrække,
hage, lyste; cannot choose but, kan ikke
naa nødvendig. Choo'ser, *s.* Vælger *c.*
ge.
øbe, tuske, bytte (*vid.* Chap).
ps, *s.* Mund *c.* (*vid.* Chap).
hugge; hugge i Stykker, hakke; spalte,
sprække; mundhugges, disputere; vende
inge ibelig om (som Vinden); *s.* afhugget
især om Kød); Kotelet *c.* To — logic,
ives; to — in or out, fare, fyrte ind el.
, snappe efter; to — off, afhugge; to —
ppe, nedsluge; to — upon, kaste sig over,
Begjerlighed *c.* —house, Spisekvarter,
isted *n.*; —ing block, Huggeblok *c.*;
, Hakkebræt *n.*; —ing knife, Hakkekniv
× Gaffel *c.*: *pl.* Spisepinde *pl.* (Kinesers
wind, hyppigt Vindspring *n.*, omslag-
. Chopped straw, *s.* Hakkelse *c.* Chop'-
kerære, Kødøre *c.* [—py)
sprække. —py, *a.* sprukken (*vid.* Chap,
, *a.* tyk, fed, svær (om et Barn).
, (ch udt. *k*), *s.* Anfører for et Kor, For-
ed de græske Skuespil); En som syr el.
aterdragter.
h udt. *k*), *a.* som hører til et Kor, syngende
Kor *n.* —ly, *ad.* som Kor.
h udt. *k*), *s.* Streng; Akkord el. Harmoni
e *c.*; *v.* bestrænge.
(amr.) dagligt Susarbejde *n.*, (jvf. Char).
Choréus, (ch udt. *k*), *s.* T. *Choreus*, en
en lang og kort Stavelse. Chóriamb,
s, *s.* en Versefod af en lang og kort, og en
Stavelse (— ⏑ ⏑ —).
(ch udt. *k*), *s.* T. Fosterhinde *c.* Chó-
larehinde *c.* (f. Fr. i Øjet).
r, **Chórist**, (ch udt. *k*), *s.* Korsanger,
ipher, (ch udt. *k*), *s.* Forfatter af en Be-
r et enkelt Land el. en Egn, Korograf,
c. Chorograph'ical, *a.* —ly, *ad.* koro-
beskrivende, som hører til Kaarttegning.
hy, *s.* Korografi, Egnbeskrivelse, Kaart-
(ch udt. *k*), *s.* Kor *n.* (af syngende Per-

Chough, (udt. *chuff*), *s.* Alperavn *c.*, *corvus pyrrhocorax*.
Choule, *s.* † *vid.* Jole, Jowl.
Chouse, Chowse, *s.* † el. × snyde, bedrage, narre; *s.* Bedrageri *n.*; Narrestreg *c.*; enfoldigt Menneske *n.*, Nar, Dumrian *c.*
Chow'ter, *v.* knurre, mukke, brumme.
Chrism, (ch udt. *k*), *s.* Vie- eller Salveolie, den hellige Olie; Salvelse *c.*, Chrisam *n.* Chris'mal, *a.* som hører til Salvelse eller Chrisam. Chris'matory, *s.* Kar til den hellige Olie *n.* Chris'om, *s.* et Barn, som døer inden en Maaneds efter Fødselen; —cloth, et salvet og indviet Klæde, som lagdes paa Børnene, indtil de vare døbte, Kristentøj *n.*
Christ, (ch udt. *k*), *s.* Kristus; —'s thorn, Kristitorn *c.*, *rhamnus spina Christi*.
Chris'ten, (ch udt. *k*), *v.* døbe, kristne; give Navn. —dom, *s.* Kristendom *c.* —ing, *s.* Daab, Børnedaab *c.*; *a.* angaaende Daaben.
Chris'tian, (ch udt. *k*), *a.* kristelig; × menneskelig (modsat dyrisk); *s.* Kristen *c.*; —name, Døbenavn *n.* —ism, —'ity, *s.* Kristendom; Kristenhed *c.* —ize, *v.* gøre til Kristen, omvende til Kristendommen. —ly, *ad.* som en Kristen, kristelig.
Christ'mas, (ch udt. *k*), *s.* Jul *c.*; —bag, en Julekleg, i hvilken det Barn, som er Blindebuk, søger med en Vind at stikke Hul i en med Rosiner og Mandler fyldt og i en Snor ophængt Papirpose; —box, Julegave (af alle Slags) *c.*; —carol, Julesang *c.*; —day, Juledag *c.*; —rose, sort Nyserod *c.*, *helleborus niger*.
Chrómate, (ch udt. *k*), *s.* chromsurt Salt *n.* (jvf. Chrome).
Chromat'ic, (ch udt. *k*), *a.* angaaende Farver; (i Musik) kromatisk. —s, *s.* Kromatik, Lære om Lys og Farver *c.* Chromatog'raphy, *s.* Afhandling om Farver *c.*
Chrome, (ch udt. *k*), *s.* Chrom *n.* (et Metal). Chrom'ic acid, *s.* Chromsyre *c.*
Chron'ic, —al, *a.* (ch udt. *k*), langvarig, periodisk, kronisk; som hører til en Kronik. Chron'icle, *s.* Aarbog, Krønike, Kronik *c.*; *v.* indføre i en Aarbog, nedskrive, optegne. Chron'icler, *s.* Krønike- el. Historieskriver *c.*
Chron'ogram, (ch udt. *k*), *s.* Kronogram, Aarstal-Vers *n.* (Vers, hvori flere Bogstaver betegne et vist Aarstal).
Chronog'raphist, (ch udt. *k*), *vid.* Chronologer. Chronog'raphy, *s.* Tidsbeskrivelse *c.*
Chronol'oger, Chronol'ogist, (ch udt. *k*), *s.* Kronolog, Tidskyndig *c.* Chronolo"gical, *a.* —ly, *ad.* kronologisk, efter Tidsfølgen. Chronol'ogy, *s.* Kronologi, Tidsregning *c.*
Chronom'eter, (ch udt. *k*), *s.* Kronometer *n.*, Tidsmaaler *c.*; Sext *n.*
Chrys'alis, (ch udt. *k*), *s.* Puppe *c.* (guldspraglet).
Chrysan'themum, (ch udt. *k*), *s.* Dresie *c.* (Pl.).
Chrys'olite, (ch udt. *k*), *s.* Krysolit, Olivin *c.* (Ædelsten).
Chrysopoéia, (ch udt. *k*), *s.* Guldmagerkunst *c.*

Chrys'oprase, Chrys'oprasus, (ch udt. *k*), *s.* Krysopras *c.* (Ædelsten).

Chub, *s.* Aland *c.*, *cyprinus jeses* (en Flodfisk med tykt afstumpet Hoved, kaldes ogsaa Chavender); —cheeked, —faced, tykkævet, tykkindet. Chub'bed, Chub'by, *a.* tykhovedet, tykkindet, lille og tyk.

Chuck, *v.* klukke; kalde til sig (som Høns der samle deres Kyllinger); tage el. slaa sagte (under Hagen); slaa, kaste; *s.* Klukken; Klappen under Hagen *c.*; Slag, Kast *n.*; × Snut, Putte *c.* (kærligt Udtryk); —farthing, *s.* Klink (et Børnespil).

Chuc kle, *v.* kalde til sig el. lokke ved Klukken; kæle for, karesere; le inderlig, le hjertelig. —headed, *a.* tykhovedet, dum.

Chuet, *vid.* Chewet.

Chuff, *s.* grov, ubehovlet Karl, Grobian, Tølper *c.* —iness, *s.* Grovhed, Tølperagtighed *c.* —y, *a.* plump, grov, tølperagtig. —ily, *ad.* tølperagtig, paa en ubehovlet Maade.

Chum, *s.* Kontubernal, Sovekammerat *c.* (paa Universiteter og i Fængsler); × Skraa *c.*

Chump, *s.* kort tykt Stykke Træ *n.*, Klods, Knude *c.*

Church, *s.* Kirke *c.*; the — is done, Tjenesten er forbi; —ale, Kirkeindvielses-Fest (til Erindring om en Kirkes Indvielse), Kirkevielse *c.*; —attire, Kirkeornat *n.*; —authority, geistlig Magt *c.*; —bench, Kirkebænk *c.* (i Portalen); —burial, Begravelse i Kirken Jord *c.*; —goer, Kirkegænger *c.*; —law, Kirkeret *c.*; —man, Gejstlig *c.*; —plate, de hellige Kar *pl.*; —preferment, Befordring i Kirken *c.*; Præbende *n.*; —robber, Kirketyv *c.*; —warden, Kirkeværge, Kirkeforstander *c.*; —yard, Kirkegaard *c.*; —yard-cough, × ter farlig Hoste, Svindsotshoste *c.* Church, *v.* indlede en Kirkegangskone; holde Takkeben for en Kirkegangskone; she is churched, hun har holdt sin Kirkegang. —ing, *s.* Takkeben for en Kirkegangskone; Barselkones Kirkegang *c.*

Churl, *s.* Bonde; Tølper, grov Karl; Gnier, Pengeruaer *c.*; to put a — upon a Gentleman, sætte en Bonde paa en Herremand. —ish, *a.* —ishly, *ad.* bondeagtig, grov, barsk, raa. —ishness, *s.* Bondeagtighed, Raahed, Haardhed, Barskhed *c.*

Churme, *s.* † Støj, Larm *c.*

Churn, *s.* Kjerne *c.*; *v.* kjerne (Smør); —staff, Kjernestang *c.*

Churr'worm, *s.* Jordkrebs *c.*, *gryllus gryllotalpa.*

Chuse, —er, *vid.* Choose etc.

Chyle, (ch udt. *k*), *s* Melkesaft *c.* (i Maven). Fordøjelses-Saft *c.* Chylefac tion, *s.* Melkesaftens Tilberedelse af Næringsmidlerne *c.* Chylefac tive, Chylepoet ic, *a.* som giver Næringssaft. Chylif erous, *a* som afsøndrer Næringssaft.

Chyme, (ch udt. *k*), *s* Fordøjet Madervælling *c.* (et Madervæskens omdannede Næringsmidler).

Chym ic, —al, *a.* —ally, *ad.* Chemisk etc.

Chyne, *vid* Chine.

Cibarious, *a.* spiselig.

Cibol, Ciboul, *s.* Vinterløg *c.* *allium cepa, fistulosum.*

Cic'atrice, Cic'atrix, *s.* Ar, Mærke *n.* Cic'atrizant, *s.* Middel som læger Saar og sætter Roe *n.*, Cicatricantia *pl.* Cic'atrisive, *a.* som læger ved at sætte Roe. Cicatrizátion, *s.* Cikatrisation, Roesætning *c.* Cic'atrize, *v.* sætte Roe; læge ved at lade sætte Roe.

Ci"cely, *s.* spansk Kørvel *c.*, *scandix odorata.*

Cicerone, *s.* (ital.) en Vejviser el. Fører som forklarer Mærkværdigheder og Kunstsager.

Cic'urate, *v.* tæmme, gøre tam. Cicurátion, *s.* Tæmmelse *c.*

Cid, *s.* Herre, Helt *c.* (spansk).

Cider, *s.* Most, Æblemost *c.* —ist, —man, *s.* En som laver og sælger Most. —kin, *s.* fortyndet, svag Æblemost *c.*

Ciel, *vid.* Ceil.

Cierge, *s.* Vokslys *n.*

Ci-devant', *a.* (fr.) fordums, forhenværende.

Cigar', *s.* Cigar *c.*

Cil'iary, *a.* som hører til Øjenlaagene.

Cilli"cious, *a.* gjort af Haar.

Cim'bal, *vid.* Cymbal.

Cimélarch, (ch udt. *k*), *s.* Sakristan, Kirkevogter *c.*

Cim'eter, (*vid.* Scimetar), *s.* tyrkisk Sabel *c.* (kort og krum).

Cimmérian, *a.* cimmerisk, mørk; — darkness, *s.* Mørkmørke *n.*

Cinchóna, (ch udt. *k*), *s.* Cinchona *c.* (Træ hvoraf Chinabark faaes).

Cinc'ture, *s.* Bælte, Bind *n.*; Gjord *c.*; Omfang *n.*; T. Ring *c.* (paa det øverste el. nederste af et Søjleskaft).

Cin'der, *s.* Sinder *c.*, udbrændt Kul, slukket Kul *n.*; —wench, —woman, en fattig Kone, som samler Kul udaf Aske. Cin'drous, *a.* som et Kul.

Cinerátion, *s.* Forbrænding til Aske, Askebrænding *c.* Cinéreous, *a.* askegraa, askefarvet. Cineri"tious, *a.* askeagtig. Ciner'ulent, *a.* fuld af Aske.

Cin'gle, *s.* Hestegjord, Sadelgjord *c.*

Cin'nabar, *s* Sinnober *n.*

Cin'namon, *s.* Kanel *c.*; —wood, Sassafrastræ *n.*

Cinque, *a.* fem; *s.* Fem (fem Øjne paa Tærninger); —foil, krebsende Potentil, Femfingerurt, Kattetarm *c.*, *potentilla reptans*; — pace, et Slags Dans *c.*; —ports, de fem Havne *pl.* (paa Englands Kyst ligeover for Frankrige: Hastings, Dover, Hithe, Rumney, Sandwich, hvortil endnu ere føjede Winchelsea og Rye); —quatre, Fire og Fem (paa Tærninger); —spotted, med fem Pletter.

Cion, *s.* Pinne, Podekvist *c.* (ogsaa Scion); ung Skud *n.*

Cipher, *s.* Ciffer Taltegn; Nul *n.*; sammenskrevne Bogstaver *pl.* (som i et Navn). Bogstav *n.*; hemmelig Skrift *c.*. Ciffer *n.*; to stand for a —, være aldeles Nul; to learn —s, lære at regne. Cipher, *v.* regne; skrive med Ciffre; † betegne. —ing, *s.* Regning *c.*

Cip pus, *s.* kort Søjle *c.* (som Monument).

Circean, *a.* (af Trolddrinden Circe), magisk; giftig.

Circen sian, *a.* circensisk, som hører til Cirkus.

, *v.* ſlaa en Cirkel, gøre rund; bevæge ſig
Circinátion, *s.* Kredsløb, Omløb *n.*
s. Bælte; *vid.* Surcingle.
Cirkel, Kreds *c.*; Omfang; Selſkab *n.*,
Cirkel *c.*; *v.* omgaa; omgive, indſlutte;
n Kreds. Cir'cled, *a.* rund; omringet.
ille Cirkel, Ring *c.* Cir'cling, *a.* kreds-

. Kredsbevægelſe *c.*; Kredsløb *n.*; Om-
kreds *c.*; (i England) en Dommers Om-
rikt for at holde Ret *c.*; Rets-Diſtrikt *n.*;
g. Omfang *n.*; *v.* bevæge ſig i en Kreds.
En ſom rejſer eller gaar i en Kreds. Cir-
Kredsgang *c.*, Omløb *n.*; *fig.* Omfang *n.*
. —ly, *ad.* vidtloftig; —road, Omvej *c.*
Omvej *c.*

a. cirkelrund, kredsformet, omløbende;
ags; a — mind, en indſtrænket Forſtand;
el. —letter, Cirkulære *n.*, Omgangs-
—staircase, Vindeltrappe *c.* —ity, *s.*
Kredsform *c.* —ly, *ad.* i Form af en
ker; i kredsformig Bevægelſe. —y, *a.*

, *v.* cirkulere, være i Omløb; omſende.
øb; omrejſe (f. Ex. Jorden); circulating
bibliothek *n.* Circulátion, *s.* Omløb,
, Cirkulation *c.* Cir'culatory, *a.* omløs-
ende ſig i Kredsløb; *s.* T. Cirkuler-Kolbe
Kar).
gerátion, *s.* Omdæmning *c.*
i'blency, *s.* Omgivning, Indſlutning *c.*
ient, *a.* omgivende. indſluttende. Cir-
te, *v.* gaa omkring. Circumambulátion,
Vandren omkring *c.*
n'dibus, *s.* × Omſvøb *n.*, Vidtloftig-

se, *v.* omſkære. Circumci"sion, *s.* Om-

rsátion, *s.* Omløben *c.*
ict, *v.* T. ophæve, gøre ugyldig. —'ion,
T. Ophævelſe, Affkaffelſe *c.*
rence, *s.* Omkreds, Periferi *c.*, Omfang
ɔren'tial, *a.* omſluttende. Circumferen'-
nkelmaaler *c.*, Aſtrolabium *n.*
ect, *v.* betegne med Cirkumfler. Cir'-
f. Cirkumfler *c.*
ience, *s.* Omgivelſe af Vand *c.*, Omflod
fluent, Circum'fluous, *a.* omflydende.
ráneous, *a.* † omvandrende, omtræk-

se, *v.* omgyde; *fig.* udſprede. Cir'cum-
m kan omgydes; *fig.* ſom kan udſpredes.
n, *s.* Omgydning; *fig.* Udſpredelſe *c.*
státion, *s.* Bæren omkring *c.*
yrate, *v.* rulle el. dreje omkring. Cir-
n, *s.* Omdrejning, Rullen, Hvirvlen om-

cent, *a.* omliggende.
ion, *s.* Omvandren *c.*

Circumligátion, *s.* Ombinden *c.*; Bindſel, Bind *n.*
Circumlocútion, *s.* Omſkrivning *c.*; Omſvøb *n.* Circumloc'utory, *a.* omſkrivende.
Circummúred, *a.* ommuret.
Circumnav'igable, *a.* ſom kan omſejles. Circumnav'igate, *v.* omſejle. Circumnavigátion, *s.* Omſejling *c.* Circumnav'igator, *s.* Omſejler, Jordomſejler *c.*
Circumplicátion, *s.* Omvikling; Forvikling *c.*
Circumpólar, *a.* ſom drejer ſig om Polen (om Stjerner), cirkumpolar; ſom ligger omkring Polen.
Circumposi"tion, *s.* Stillen i en Kreds; kredsformig Stilling *c.*
Circumpotátion, *s.* Drikken rundt *c.*
Circumrátion, *s.* Skraaben el. Skrællen omkring *c.*
Circumrósion, *s.* Gnaven omkring *c.*
Circumrotátion, *s.* Omdrejning, Omſvingning *c.* Circumrótatory, *a.* ſom drejer ſig omkring; *fig.* hvirvlende (f. Ex. om Toner).

Cir'cumscribe, *v.* ſkrive omkring, trække Linier omkring; *fig.* indſtrænke, begrænde. Circumscrip'tion, *s.* cirkelformig Indſkrift, Omſkrift; Begrændsning, Indſtrænkning *c.* Circumscrip'tive, *a.* indſluttende, omgrændſende.

Cir'cumspect, *a.* —ly, *ad.* forſigtig, varſom. Cir'cumspectness, Circumspec'tion, *s.* Aarvaagenhed, Forſigtighed *c.* Circumspec'tive, *a* —ly, *ad.* opmærkſom, forſigtig.

Cir'cumstance, *s.* Omſtændighed *c.*, Tilfælde *n.*; Tilſtand *c.*; *pl.* Omſtændigheder *pl.*; Formuestilſtand *c.*; *v.* bringe i visſe Omſtændigheder; fremſætte omſtændelig. Cir'cumstanced, *a.* beſkaffen. Cir'cumstant, *a.* † omgivende, omkringſtaaende. Circumstan'tial, *a.* (—ly, *ad.*) omſtændelig; tilfældig; *s.* tilfældig (uvæſentlig) Omſtændighed *c.*; circumstantial evidence, T. Bevis af Omſtændighederne, Indicie-Bevis *n.* Circumstantial'ity, *s.* Omſtændelighed *c.* Circum'stantiate, *v.* beſkrive med Omſtændelighed; henſætte i ſæregne Omſtændigheder.
Circumval'late, *v.* omfkandſe. Circumvallátion, *s.* Omfkandsning *c.*
Circumvec'tion, *s.* Faren omkring, Føren omkring *c.*
Circumvent', *v.* overliſte, bedrage, føre bag Lyſet. —er, *s.* Bedrager *c.* Circumven'tion, *s.* Bedrageri *n.* Svig *c.* Circumven'tive, *a.* bedragerſk.
Circumvest', *v.* beklæde rundt omkring, bedække.
Circumvolátion, *s.* Flyven omkring *c.*
Circumvolútion, *s.* Omdrejning, Omvæltning; Omſnoning *c.* Circumvolve', *v.* omdreje, omvælte.
Cir'cus, Cirque, *s.* Cirkus *c.*
Cisal'pine, *a.* cisalpinſk, paa denne Side af Alperne (NB. beregnet fra Rom, altſaa den romerſke, el. ſydlige Side).
Cis'ars, *s. vid.* Scissars.
Cis'soid, *s.* T. Cisſoide *c.*
Cist, *vid.* Cyst.
Cister'cian, *s.* Ciſtersienſer (Munk) *c.*
Cis'tern, *s.* muret Vandgrube, Ciſterne *c.*

Cis'tus, *s.* Soløje, Solblomſt, *cistus.*

Cit, *s.* Borger (i Foragt, jvf. Citizen), Spidsborger *c.*

Cit'adel, *s.* lille Fæſtning *c.* (i el. ved en By), Citadel *n.*

Cital, *s.* Dadel,. Beſkyldning; Indſtævning, Citation; Henvisning, Anførelſe (til Steder af Bøger) *c.*

Citation, *s.* Indkaldelſe, Stævning, Citation; Anførelſe (af et Sted) *c.*; anført Sted, Citat *n.*; Henvisning *c.* **Citatory**, *a.* ſtævnende, ſom indeholder en Indſtævning.

Cite, *v.* indkalde, indſtævne (for Retten); opfordre; anføre (et Sted), citere. **Citer**, *s.* Citant *c.*; En ſom anfører el. citerer.

Citharis'tic, *a.* hørende til, el. indrettet til Harpe.

Cith'ern, *s.* Citer, Gitar *c.*

Cit'icism, *s.* † Urbanitet, Belevenhed *c.*

Cit'ied, *a.* ſom har Borgerret.

Cit'izen, *s.* Borger; Indbygger, Beboer *c.*; —like, borgerlig, ſom en Borger. —ship, *s.* Borgerſkab *n.*, Borgerret *c.*

Cit'ric acid, *s.* Citronſyre *c.*

Citrination, *s.* Forvandling til citrongul Farve *c.*

Cit'rine, *a.* citronfarvet, citrongul; *s.* Citrin *c.* (ſmuk gul Bjergkryſtal)

Cit'ron, *s.* Citron *c.*; —tree, Citrontræ *n.*, *citrus medica*; —water, Citron-Likør *c.*

Cit'rul, (ogſaa: Water melon), *s.* Vandmelon *c.*, *cucurbita citrullus.*

Cit'tern, *vid* Cithern.

Cit'y, *s.* Stad *c.* (ſtor By; egentlig: en Stad, ſom har en Kathedralkirke og et Domkapitel); *a.* ſom hører til en Stad.

Civ'et, *s.* Desmer *c.*; —cat, Desmerkat, Sibetkat *c.*, *viverra civetta.*

Civ'ic, *a.* borgerlig; civil (modſat militær); —crown, Borgerkrone *c.*

Civ'il, *a.* borgerlig; civil; dannet, civiliſeret, høflig; ſom hører til den romerſke Ret; a house of — reception, × Bordel *n.*; —law, Civil- el. Municipal-Lov *c.* (færegen for enhver Stat, Republik el. Stad); T. romerſke Ret *c.* (ſom den med viſſe Modifikationer bruges i England ved den geiſtlige Ret, og ved Univerſitets- og Admiralitets-Retterne); —list, Civil-Liſte, Hofetat *c.* (den til Kongen og Hofſtaten beſtemte Sum); —death, Udelukkelſe fra det borgerlige Samfund og dets Rettigheder *c.*; —suit, Civil-Sag *c.*; —war, Borgerkrig *c.*; —year, borgerligt Aar *n.* (til Forſkjel fra det nøjagtige Solaar). —'ian, *s.* Doktor el. Profeſſor i Romerretten; En ſom ſtuderer Jura (ved Univerſitetet); Civiliſt, civil Embedsmand *c.* —ization, *s.* Civiliſation, Forfinelſe, Dannelſe *c.*; T. Forvandling af en kriminel Proces til en Civil-Sag *c.* —ist, *vid.* Civilian. —'ity, *s.* Dannelſe, Kultur; Høflighed, Artighed *c.* —ize, *v.* danne, forfine, kultivere. —izer, *s.* En ſom danner eller kultiverer. —ly, *ad.* borgerlig; dannet, høflig.

Civ'ism, *s.* Borgerdyd *c*, Borgerſind *n.*

Ciz'ars, *s. pl.* † *vid.* Scissors.

Cize, † vid. Size.

Clack, *s.* Klappren; Molleklapper; × Tunge; Kvadder, ſtøjende Snak *c.*; *v.* klappre, raſle; lade Munden løbe, ſludre; to — wool, bortklippe Mærket paa Faarenes Uld (for at bedrage). —dish, en Træſkaal med et klapprende Laag (forhen brugt af Tiggere). —er, *s.* Klapper, Molleklapper *c.*

Clad, *a.* klædt, iført (*vid.* Clothe).

Claim, *v.* gøre Fordring paa, fordre; *s.* Fordring, Paaſtand *c.* —able, *a.* ſom kan gøres Fordring paa. —ant, —er, *s.* En ſom gør Fordring.

Clam, *v.* klemte (paa en taktmæſſig Maade).

Clam, *v.* klæbe, lime, overtrække med et klæbrigt Stof; fange med Limpinde; være klæbrig. —miness, *s.* Klæbrighed *c.* —my, *a.* klæbrig, ſej.

Clam, *s.* en folkelig Benævnelſe for ſtere Arter Muslinger iſær af Slægten *tridacna*; —catcher, × (amr.) Beboer af Nev-Jerſey.

Clámant, *a.* † udraabende, beſværgende.

Clam'ber, (**Clam'mer**), *v.* klavre.

Clamm, *vid.* Clam.

Clam'orous, *a.* —ly, *ad.* ſkrigende, raabende, ſtøjende, larmende. Clam'our, *s.* Raab *n.*, Skrigen *c.*; *v.* ſkrige, raabe overlydt, larme.

Clamp, *s.* Klampe *c.*; Sæt *n.*, Hob *c.* (af Murſten); *v.* ſammenføje, laſke.

Clan, *s.* Stamme, Slægt, Ætt *c*; Selſkab *n.*, Bande, Forening *c.*; *v.* forene ſig. —nish, *a.* tilbøjelig til at holde ſammen. —ship, *s* Stammeſamfund *c.*

Clan'oular, *a.* —ly, *ad.* hemmelig, ſkjult.

Clandes'tine, *a.* —ly, *ad.* hemmelig, lønlig, i Smug. —ness, *s.* Hemmelighed, ſkjult Tilſtand *c.*

Clang, *s.* Klang *c.*; Skrald *n.*; Gny, Brag *n.*, Larm *c.*; *v.* klinge, ſkralde; lade ſkingre eller klinge. Clan'gor, *s.* Klang *c.*, Skrald *n.* Clan'gorous, *a.* klangfuld. Clan'gous, *a.* ſkingrende.

Clank, *s.* Klingen, Raslen, Klirren *c.*; *v.* bringe til at klinge ved at ſlaa. —er, *s.* × ſtor Løgn *c.*

Clap, *v.* ſlaa hurtig ſammen, klappe; bringe eller bevæge hen til, ſætte til; gøre hurtig; gribe; beklappe; beſmitte (med veneriſt Sygdom); klappe; banke (paa en Dør); bevæge ſig hurtig; to — a writ on his back, lade En arreſtere; to — a trick, ſpille et Puds; to — spurs, give Sporerne; to — in, to — into, ſtyrte ind, fare ind; ſkyde ind, kaſte ind; to — up, bringe hurtig i Stand; binde ſammen, indpakke; indeſpærre uden Omſtændigheder; to — up a bargain, ſlutte en Handel. Clap, *s.* Klap, Knald, Slag, Smæk, Smæld, Klask, Skrald; Haandklap *n.*, Klappen; veneriſt Sygdom *c.*; Undernæb *n.* (af en Falk); —dish, † *vid.* Clack-dish; —net, Lærke-Net *n.*; —trap, hemmeligt forberedt Teaterbifald *n.* —per, *s.* Klapper; Knevel (i en Klokke); Dorhammer; Molleklapper; † Kaningaard *c.*

Clap'perclaw, *v.* ſlaas og kradſe, forkradſe; udſkjelde, gjennemhegle.

Clarenceux, Clarencieux, (udt. *clar'ence-yoo*), *s.* T. den anden Vaabenkonge i England.

Clare-obscure, *s.* T. (*Clair-obscur*) *n.* (fr.), Klardunkel *n.*, rigtig Fordeling af Lys og Skygge *c.* (i Maleri).

larret-Vin, Rødvin c. (lyserød, let Bordeaux); × Blod n.; to tap one's lods.
ch ubt. k), s. Clavicymbal n. (et

s. Afklaring c. Clar'ify, v. klare, , oplyse; opklare sig, blive klar. refjedel c.
'larine, Trompet c. Clarionet', s.

'itude †), s. Klarhed, Glands c.
ark.
ıloie c., salvia (udenlandske Arter;

e sammen med Støj, støde paa, slaa ixre; fig. være imod, arbejde imod, — with one's self, modsige sig selv. de Sammenstød, Raslen, Klirren c., rid, Modsigelse c.
e, Hægte c., Spænde n. (paa en Bog e c.; —knife, Foldekniv, Lommekniv nmenhægte, hægte; folde (Hænderne); utte, omfavne. —er, s. Slyngtraad . Hage, Krog c.
ıs †), Klasse c. Class, v. dele i Klasrdne.
l, a. klassisk, fortrinlig. Clas'sic, s. ally, ad. i Klasser; klassisk.
, s. Klassifikation c. Clas'sify, v. le i Klasser, ordne.
asle, klappre klirre; sluddre, lade lade klinge eller klirre; s. Raslen, en, Larm c., Gny n. —er, s. Pludskraaler c.
sluttende, indsluttende.
a. haltende, halt. Claudication, s. 'dicate, v. halte.
lausul, Artikel c. (i et Dokument);

kosterlig, Kloster-.
Indespærring, Klostertvang c.
nortet, knudret.
a. T. vegetabilsk (Aske, Potaske).
Clover.
id. Clarichord.
lagleben, Kraveben c.
lagiegjemmer; Kolledrager c.
); Krebsklo el. Sax; Rist c. el. Hug fig. × Haand, Klo c.; v. klø, kradse, ; † el. × smigre; to — off, × gjenmembegle; gøre hurtig færdig, rive Smigrer, Spytslikker c. —ed, a. fors; krasset.
n., Lerjord c.; fig. Jord c.; —cold, ater, × (vid. Dough face); —ground, d c.; —pit, Lergrav c. Clay, v. kline, . —ish, —ey, a. leret, leragtig.
T. Risgjerde n. (vid. Hurdle).
stort Sværd, Slagsværd n.
lam.

g.-danske Ordbog.

Clean, a. ren (ogsaa fig. ubesmittet, uskyldig); pæn net; behændig, færdig; fuldkommen; ad. rent, ganske aldeles, fuldkommen; v. rense, gøre ren, pudse; — timbered, godt bygget, velskabt. Cléanly, ad. rent, net; behændig. Cléanness, s. Renhed, Nethed, Uskyldighed c.
Clean'ly, a. renlig; net, pæn; fig. ren; behændig. Clean'lily, ad. renlig, net. Clean'liness, s. Renlighed, Nethed c.
Cleanse, v. rense (ogsaa fig.); gøre ren, skure, vaske op. Clean'ser, s. Renser, Fejer c.; Renselsesmiddel n. Clean'sible, a. som kan renses.
Clear, a. & ad. klar, lys, munter; ren, tydelig, unegtelig; fri, upartisk, ubesmittet; uskyldig; ad. fuldkommen, ganske, aldeles; — and sheer, ganske, aldeles; to get —, blive fri, slippe derfra; — reputation, rent Rygte c.; — sighted, skarpsynet; — spirited, redelig; — starch, v. stive (Linned); — title, uomtvistelig Ret c. Clear, s. T. indre Rum afet Hus; Rummet imellem Væggene n.; a closet in the —, et Kabinet i det Indre af Huset. Clear, v. gøre klar, klare; rense; gøre munter, opmuntre; opklare; befrie; skaffe af Vejen; afdrage, betale (Gjeld); rømme, rømme ud. tage bort; fortolde; klarere (et Skib); vinde uden Aforag, indbringe netto; blive lys eller klar; blive munter, blive fri; to — accounts, likvidere; to — the land, S. T. klare Landet; to — off, afslibe, afpudse (Marmor ꝛc.); to — up, opklare, tydeliggøre, blive klar, klare op. —age, s. Bortrydning c. —ance, s. Klarering ved Toldboden; Toldsedsel c. —er, s. En som opklarer, renser, el. bortrydder. —ing house, Bereller̃nes Bureau (i London). —ness, s. Klarhed; Renhed; Tydelighed; Uskyldighed; Redelighed c.
Clearly, ad. vid. Clear.
Cleat, s. S. T. Klampe c.; Trin n.
Cleave, v. klæbe, hænge ved; holde sig (til); passe.
Cleave, v. kløve, spalte; dele, flække; revne, splittes ad. Cléavage, s. Kløvning, Flækning c.; T. regelmæssigt Brud n. (et Minerals). Cléaver, s. En som kløver; Slagterøre c.
Cledge, s. T. øverste Lag af Valkejord n.
Clee, s. Klov c.
Clef, s. Nøgle c. (i Musik).
Cleft, s. Kløft, Spalte, Revne c., (jvf. Cleave). —graft, v. indpode i en Spalte.
Cleg, s. Kløg, Hestebrems c.
Clem, v. † dræbe ved Hunger, lade sulte ihjel.
Clemátis, s. Skovslynger c., clematis (Pl., hvoraf mange Arter; kaldes ogsaa Virgin's bower).
Clem'ency, s. Mildhed, Naade c. Clem'ent, a. —ly, ad. blid, mild, naadig, sagtmodig.
Clench, vid. Clinch.
Clepe, v. † kalde, nævne.
Cler'gical, † vid. Clerical.
Cler'gy, s. Gejstlighed c.; —man, Gejstlig, Præst c. —able, a. T. som nyder, el. tilstæder Gejstlighedens Forret (vid. under Benefit).
Cler'ical, Cler'ic, a. gejstlig.
Clerk, (ubt. clark), s. († Klerk, gejstlig Mand, Lærd); Skriver, Sekretær; Kontorbetjent, Kontorist;

Kirkebetjent, Degn *c.* (som i Kirken læser Svarene for at føre Menigheden an); —ale, Degnegilde *n.*; —like, (*vid.* —ly); —ship, *s.* gejstlig Stand; lærd Stand *c.*; Degnekald; en Sekretærs-Embede *n.*, Skrivertjeneste *c.* —ly, *a.* & *ad.* lærd, som en Lærd.

Cler'omancy, *s.* Spaadom ved Lodkastning *c.*

Cleron'omy, *s.* tildelt Lod, Arv, Fødrenearv *c.*

Clev'er, *a.* —ly, *ad.* klygtig, flink, snild, dygtig, behændig; (i Amerika, ogsaa:) godmodig. —ness, *s.* Færdighed, Dygtighed, Flinkhed, Snildhed *c.*

Clew, *s.* T. Skødbarm *c.*; *v.* (med: up), opgive (et Sejl) i Givtove; —garnet, Undergivtov *n.*; —line, Givtov *n.* (til Mærsejl, Bramsejl ɔc.).

Clew, *s.* Nøgle *n.*; *fig.* Ledetraad, Nøgle *c.*; *v.* † lede, anvise.

Click, *v.* klappre, klimpre, slaa tik-tak; ✕ bortsnappe; *s.* Dørklinke; Klimpren, Pikken *c.*

Click'er, *s.* ✕ Krambosvend, Handelsbetjent *c.* (som staaer ved Døren for at lokke Købere).

Click'et, *s.* Dørklinke *c.*

Click'eting, *s.* T. Rævens Parring *c.*

Client, *s.* Klient *c.* (En som nyder en Mægtigeres Beskyttelse, Tilhænger *c.*; En som antager en Sagforer til at varetage sin Fordel). —'al, *a.* † afhængig. —ed, *a.* som har Klienter. —ele †, —ship, *s.* Klientel *n.*, Beskyttelse, Retsbistand *c.*

Cliff, *s.* T. Klavis, Nøgle *c.* (*vid.* Clef).

Cliff, *s.* Klippe *c.* —y, *a.* klippefuld, ujævn, brat.

Clift, *s.* Kløft, Revne; Klippe, Brink *c.* —ed, *a.* kløftet, afbrudt. —y, *a.* klippefuld, ujævn.

Climac'ter, Climacter'ic, *s.* klimakterisk Aar, kritisk Aar *n.* (hvert syvende Aar af et Menneskes Levetid, el. 7 multipliceret med 3, 5, 7, eller 9); the grand —, 63de Aar. Climacter'ic, Climacter'ical, *a.* som gør et Trin el. en Afdeling (hvorved en vis legemlig Forandring siges at foregaa), klimakterisk.

Climate, Climature †, Clime, (mest i Poesi), *s.* Klima, Himmelstrøg, Jordstrøg *n.* Climate, *v.* † bo (i en vis Egn).

Climax, *s.* Tankens og Udtrykkets Stigen *c.* (i Tale), Klimax *c.*

Climb, *v.* klyve, klattre, kravle op, stige op; bestige; —able, *a.* som kan bestiges. —er, *s.* En som klattrer el. bestiger; Slyngplante; Skovslynger *c.* (*vid.* Clematis).

Clime, *vid.* Climate.

Clinch, *v.* klinke, nette, vegne (et Sømⁿ); fastgøre, fæste. *fig.* stadfæste, bekræfte; omfatte med Haanden, holde omkring; knytte (Haanden); to — a cable, S. T. gøre Ankerstik (et Slags Knude). Clinch, *s.* Ankerstik *n.*; Ord af dobbelt Betydning, Ordspil *n.*. Tvetydighed *c.*; —bolt, S. T. Klinkebolt *c.*; —er-built, S. T. klinkebygget; —work, —er-work, S. T. Klinkebygning *c.* —er, *s.* Krampe *c.*; En som giver et bidende Svar.

Cling, *v.* klynge sig (om el. til noget), hænge ved; † hentære, udtære. —'y, *a.* klæbrig, klæbende, vedhængende.

Clin'ic, —al, *a. fengeliggende*; T. kliniſk. Clin'ic, *s. fengeliggende Patient c.*; forhen: En som dødes paa Dødslejet. —al convert, En som har omvendt sig paa Dødsfengen.

Clink, *v.* klinge; *s.* Klang, Klirren *c.*; † Klinke *s.* (paa en Dør); he is gone to —, ✕ han sidder i Fængsel. —er, *s.* Klinke *c.* (haardbrændt Mursten); brændt Kul *n.*; *pl.* ✕ Fangelænker *pl.*

Clinq'uant, *a.* † skinnende, glimrende, klædt i Brokat, pyntet med Flitterstads.

Clip, *v.* klippe; beklippe (Mynt stykker); stække; afsnuppe (Ord i Talen), udtale slet; † omfavne, omarme; indslutte, omgive, omslutte; bevæge sig hurtig (om Falke); to — the king's English, ✕ lalle af Drukkenskab. —per, *s.* En som klipper; Myntklipper *c.*; ✕ Barber *c.*; —per, —per-ship, Klipperskib *n.* (et Slags hurtigsejlende Fartøj). —ping, *s.* afklippet el. afslaaret Stykke *n.* Stump *c.*

Clister, *vid.* Glister

Clish-clash, *v.* give Klask, klaske, (*vid.* Clash).

Cliv'er, *vid.* Cleaver.

Cloak, *s.* Kappe, Kaabe *c.*; *fig.* Skin, Paaskud *n.*; —bag, Vadsæk, Rejsesæk *c.* —twitcher, ✕ Gabestok *c.* (som stjæler Kapper). Cloak, *v.* omgive, bedække med en Kappe; *fig.* skjule.

Clock, *s.* Ur *n.* (med Perpendikel), Stueur, Tafelur *n.*; what's o'clock, hvad er Klokken? —dial, —face, Urskive *c.*; —maker, Urmager *c.* —making, Urmagerkunst *c.*; —setter, En som stiller Ur; —work, Urværk; Hjulværk, Drivværk *n.*

Clock, *v* klukke, (*vid.* Cluck).

Clock, *s.* Sviklel *c.* (paa en Strømpe).

Clod, *s.* Klump; Jordklump; Jord *c.*; *fig.* Klods *c.*; —head, —pate, —poll, Klodrian, Dumrian *c.*; —pated, *a.* tykhovedet, dum. Clod, *v.* klumpe sig, løbe sammen; kaste Jordklumper paa; slaa Jordklumper i Stykker. —dy, *a.* jordagtig; klumpet; *fig.* klodset, simpel.

Cloff, *s.* Kløft (*vid* Clift); T. Tilstaaelse af to Pund paa hvert 100 Pund *c.*, to Pund i Opslag el. Rabat.

Clog, *v.* belæsse, betynge, overlæsse; standse, hindre; sammenklæbe, løbe sammen; blive hindret, standse; *s.* Byrde, Besværlighed, Hindring; Klods *c.* (som bindes paa Dyr for at hindre dem fra at løbe); Klods, Træsko, Træsko, Træskoffel *c.*; a fine estate, but there is a — upon it, en smuk Ejendom, men der hæfter Gjeld paa den. —'giness, *s.* Besvær, Hindring *c.* —ging, *s.* Hindring *c.* —gy, *a.* vedklæbende; besværende, til Hinder, betyngende.

Cloi'ster, *s.* Kloster *n.*; Klostergaard *c.*; *pl.* Klostergang, Sejlegang *c.*; *v.* indeslutte eller indesperre i et Kloster; anlægge med Klostergange —al, *a.* klosterlig, ensom. —ed, *a.* klosteragtig, affondret, ensom; som bebor et Kloster; bygget med Sejlegang. Cloi'stress, *s.* Nonne *c.*

Cloke, *vid.* Cloak.

Clon'ic, *a.* rystende, krampeagtig; uregelmæssig.

Cloom, *v.* † tilkline.

Close, *a.* & *ad.* lukket, tillukket; indesluttet, tæt, tilbageholden; sparsom, nøieregnende, karrig; stille, rolig; indesperret; fruult, holdt hemmelig; snæver,

; sammentrængt; nær, ganske i Nærheden; inderfortrolig; opmærksom, ivrig, flittig; bidende, p, nærgaaende (Spøg ꝛc.); fast, massiv; mørk, ctrukket, trykkende, lummer (om Luften); tilbageten, affondret, ensom; S T. klos; — bodied, som ter tæt til Kroppen; —fight, Haandmænd. n.; sted, — handed, karrig, knap; —pent, tæt indert; —stool, Natstol c.; —tongued, forsigtig i sin e; —walk, Buegang c. (i en Have). Close, s. regnet Plads, lille indhegnet Mark c., Vænge m.; itning, Ende c.; Hviletid, Pause c.; Haandmænd, ned m.; at the — of night, ved Nattens Frembrud. se, v. lukke, tillukke; slutte, afslutte, ende; indete; sammensøje, forene; lukke sig, læges; komme ems; to — in, indeslutte; — in with, forene sig), komme overens med; — up, tillukke, forsegle; pon, komme overens om; —with, forene sig med; ige (en Sag); komme i Haandmænd med. —ly, tæt, fast, nøje; hemmelig. —ness, s. Tillukket, Snæverhed, Tæthed; Lummerhede, trykkende t; Hemmelighed; Tilbageholdenhed; Karrighed; thed; Forbindelse, Sammenhæng c. Closer, s. som gør Ende paa, el. slutter; T. Slutsten c. sing, s. Slutning, Ende c.

Clos'et, s. Kabinet; Afslukke, Skab n.; —reasoner, nesilosof c.; —sin, hemmelig Synd c. Closet, v. eslutte i et Kabinet; føre ind i et Kabinet (til en imelig Samtale).

Cloth, s. en Sygdom i Benene paa Heste, Stivthed c.

Closure, s. Tillukning, Indslutning c.; det hvorved set tillukkes, Lukke n.; Slutning, Ende c.

Clot, s. sammenløbet Masse, Klump c.; v. klumpe , løbe sammen, blive tyk. (Jvf. Clod).

Cloth, s. vævet Tøj; Klæde; Linned, Lærred n.; Dug ff. i Sejl); Bordduk c.; Ornat m. (en Præsts); *fig.* stig Stand c. (I alle disse Betydninger er Ordets uralis regelret; *vid.* Clothes, nedenfor); broad —, t Klæde n.; brown —, ubleget Lærred n.; — in sin, ufarvet Klæde n.: —beam, Væverbom c.; pegs, Klemmer (til Vask) *pl.* — shearer, Overklæder —trade, Klæde- el Lærredshandel c.; —weaver, ædvæver c.; —worker, Klædemager. Dugmager

Clothe, v. klæde, paaklæde, ifere; smykke med ader. *fig.* beklæde; † bære Klæder. Clothes, s. Klæder, Klædningsstykker *pl.*, Klædning; Vask c. shorter, Tørklæder osv.); Sengklæder *pl.*; foul thes (linen), smudset Tøj til Vask n.; clothesnah, Klædebørste c; clothes-press, Klædeskab n. thier, s. Klædefabrikant c.; En som sælger Klæder. thing, s. Klædning c.

Clot'ter, v. † klumpe sig, løbe sammen (*vid.* Clot), ot'tings, s. *pl.* klumpet Uld c. Clot'ty, a. klumpet.

Cloud, s. Sky; mørk Plet el. Aare c. (i Sten, Træ ꝛ.); mørke el. skjult Tilstand c.; —berry, Multebærynger, Multebær, *rubus chamæmorus*; —capt, kket med Skyer, som taber sig i Skyer. Cloud, overtrække med Skyer, bedække, formørke, fordunkle; ve skyfuld; gøre aaret el. *flammet.* —*less*, a. skyfri, klar, ren. —y, a. —ily, *ad.* skyfuld, mørk, dunkel. —iness, s. Skyfuldhed; Dunkelhed c.

Clough, (udt. *cluff*), s. Kloft; Klippe c.; (*vid.* Cloff).

Clout, s. Klud c., Stykke Tøj n., Lap; Bisteklud, Karklud c.; Svøb n., Ble; Flik, Lap c.; et hvidt Stykke Tøj (Mærke for Bueskytter); Arelplade, Skinne c.; × Slag; Lommetørklæde n.; v. flikke, bøde, lappe; sammenflikke; fuske, kludre; bedække med et Klæde; beslaa el. belægge med Jern (en Arel). —ed, a. lappet, flikket; skilt ad, sammenløbet (*vid.* Clot); —ed cream, Crême c. —erly, a. kluderagtig; klodset.

Clout, s. Skosøm n.; v. beslaa med Søm; —shoon el. shoes, Sko beslaaede med Søm *pl.*

Clove, s. Skæl el. Lag n. (af et Løg); en vis Vægt af Ost el. Smør (8 pounds), og af Uld (7 pounds).

Clove, s. Krydernellike, Nellike c.; —tree, Nelliketræ n., *cariophyllus aromaticus.* —gil'yflower, stor, mørkerød el. kobberfarvet Have-Nellike c., en Art af *dianthus cariophyllus.*

Cloven, a. klovet, spaltet, (jvf. Cleave); —foot, klovet Fod, Klov c.; × Djævel c.; —footed, hoofed, med Klove; to spy the — foot, *fig.* × opdage et Bedrageri.

Clover, s. Kløver c., *trifolium*; to live in —, to be in —, leve i Overflod, have Overflodighed at leve af. —ed, a. bevoxet med Kløver.

Clown, s. Landmand, Bonde; Tølper; Bajas, Narr c; v. † spille Bajas el. Narren; — ery, s. † Grovhed, Raahed c. —ish, a. plump, bondeagtig, grov. —ishly, *ad.* groft, plumpt. —ishness, s. bondeagtigt Væsen n., Grovhed, Uhøflighed c.

Cloy, v. fylde, mætte, overfylde, proppe fuld, stoppe. —less, a. ikke mættende. —ment, s. Mætteise. Overfyldelse c.

Cloy, v. fornagle (en Kanon; *vid.* Spike); klø, kratse (som med Kløer); saare med et Sværd.

Club, s. Kølle, Knippel, Prygl; Kløver (i Kaartspil); v. slaa med en Kølle. —fisted, tyknævet; —footed, klumfodet; —headed, tykhovedet; —law, Næveret c. —bed, a. sovr, tyk, plump. —bish, a. —bishly, *ad.* plump, grov.

Club, s. Klub c., sluttet Selskab n., Forening c.; Tilskud, Penge-Bidrag, Kontingent; Sammenskud n.; v. give Bidrag, betale sin Del; medvirke; skyde sammen, gøre Sammenskud. —house, Klubhus n.; —room, en Klubs Forsamlingssal c. —bist, (—ber, †), s. Klubmedlem n.

Cluck, v. klukke; lokke ved Klukken.

Clue, *vid.* Clew.

Clump, s. Klump, Klods; Klynge c. (af Træer), Trægruppe c. —er, v. danne til Klumper el. Masser. Clumps, s. Dumrian c.

Clum'sy, a. **Clum'sily**, *ad.* klodset, plump; tung. Clum'siness, s. Plumphed c., klodset Væsen n.

Clunch, s haard Ler n. (i Kulgruber); × Tølper, Klods c.; —fisted, a. × karrig.

Clung, v. † indtørre; sammenstrumpe; udtære; a. tørret, skrumpen; udtæret; sammenklæbet. (*vid.* ogsaa: Cling, v.).

Clus'ter, *s.* Klynge, Sværm; Gruppe; Klase *c.*; —grape, burgundisk Vindrue, lille sort Drue *c.* **Clus'ter**, *v.* samle i Klynger; vore i Klaser. —**y**, *a.* som vorer i Klaser.

Clutch, *v.* gribe, fatte, fastholde; knytte (Haanden); *s.* Greb, Tag *m.*; *pl.* Kløer *pl.* (*fig.* Hænder; Rovbegjerlighed).

Clut'ter, *s.* Larm, Støj *c.*; *v.* støje, gøre Larm; (jvf. Clatter).

Cly, *s.* ✕ Lomme *c.*; Penge *pl.*

Clys'ter, *s.* Klyster, Tarmebad *n.*; ✕ Apotheker *c.* —**ize**, *v.* sætte et Klyster. —**pipe**, Klyster-Sprøjte *c.*

Coacervate, *v.* sammenbynge. Coaservátion, *s.* Sammenbyngen *c.*

Coach, *s.* Karet *c.*; —**box**, Buk paa en Karet *c.*; —**fare**, Karelon *c.*; —**hire**, Vognleje *c.*; —**house**, Vognskur *n.*, Vognremise *c*; —**maker**, Karetmager *c.*; —**man**, Kudst *c.*; —**manship**, Karekunst *c.*; —**stand**, Holdeplads *c.*; —**top**, Karethimmel *c.* Coach, *v.* kore i Karet; bringe i Karet; I will see you coached, jeg vil følge Dem til Vogns.

Coact', *v.* virke sammen, handle i Fællesskab. —**ion**, *s.* Tvang *c.* —**ive**, *a.* tvingende; samvirkende.

Coad'jument, *s.* Medhjælp *c.* Coad'jutant, *a.* medvirkende, hjælpende. Coadjútor, *s.* Medhjælper; Koadjutor *c.* (en Ærkebiskops eller Biskops Medhjælper og forud bestemte Efterfølger). Coadjútrix, *s.* Medhjælperinde *c.* Coad'juvancy, *s.* Medhjælp, Bistand, forenet Hjælp *c.*

Coad'junate, *a.* T. sammenvoxet.

Coaduni"tion, *s.* Forbindelse til een Masse *c.*

Coagment', *v.* sammenbobe, samle (Materialier til et Arbejde). —**átion**, *s.* Sammenbyngen, Samling *c.*

Coag'ulable, *a.* som kan størkne, el. lebe sammen. Coag'ulate, *v.* lebe sammen, størkne, blive tyk. Coagulátion, *s.* Størkning *c.* Coag'ulative, *a.* som bringer til at størkne el. lebe sammen. Coag'ulator, *s.* Middel til at bevirke Sammenleben *n.* Coag'ulum, *s.* noget Størknet, Sammenlebet; Lebe *c.*

Coak, *s.* T. Tap *c.* (paa et Stykke Tømmer); Metalbesling i Skiven *c.* (i en Blok). —**ing**, Sammenfejning paa langs *c.* (*Vid* Coke).

Coal, *s.* Kul *n.*; to carry —s, (o: bive — s, gledende Kul) *fig.* tasle Fornærmelser; to call over the —s, drage til strenat Regnskab (som forden ved Aldrevre); — box, Kulkasse *c.*; —black, kulsort; —fish, Kollemoder Kulmule *c.*, *gadus carbonarius*; —heaver, Kuldrager *c.*; —hole, —house, —cellar, Kulkammer, Kuldus *m.* Kulkjelder *c.*; — merchant, Kuldandler *c.*, —meter, Kulmaaler *c.*; —mine, —pit, Kulmine. Kulgruber *c.*; —miner, Kulgraver *c.*; —mouse, Sort Meise (Parmeise *c.* *parus ater* (Kual); —stone, et Slags haardt Stenkul *n.*, —tar, Kultjære *c.*, —trimmer, Kullemrer *c.* (i Dampskib); — work, Kulvark Stenkulsværk *n.* Coal, *v.* forkulle, brænde Kul, tegne med Kul, forkulles. — ery, *s.* Kulværk *n.*, Kulbrænde *c.* (*vid.* Colliery). —**y**, *a.* som indeholder Kul, kulholdig.

Coalesce, *v.* gaa sammen, forenes, sammensmelte. Coales'cence, *s.* Sammensmeltning, nøje Forening *c.*

Coali"tion, *s.* Forening *c.* (til een Masse); Forbund, Parti *n.*

Coam'ing, *s.* S. T. Lugkarm *c.*

Coaptation, *s.* Sammenpassen *c.*

Coarct', **Coarc'tate**, *v.* gøre snæver, indknibe, indstrænke. Coarctátion, *s.* Indknibning, Indstrænkning, Tvang *c.*

Coarse, *a.* —**ly**, *ad.* grov; raa, plump, simpel. —**ness**, *s.* Grovhed; Raahed, Plumphed *c.*

Coast, *s.* Kyst, Strandbred; Egn *c.*; † Kant, Side *c.*; the — is clear, *fig.* Faren er forbi. **Coast**, *v.* sejle langs Kysten; sejle forbi el. nær til. —**er**, *s.* En som sejler langs Kysten; Kystfarer *c.* (Fartøj) *c.* —**pilot**, —**ing pilot**, S. T. bestjendt Mand *c.*

Coat, *s.* Kjole; Trøje, Vams, Frakke; Embedsdragt *c.*; Skort *m.*; Bedækning, Beklædning; Hud *c.*, Skind, Haarlag *n.*, Pels *c.* (et Dyrs); Felt *n.* (i Baaben); to turn —, *fig.* vende Kaaben, sadle om, falde fra; great —, Overkjole, Overfrakke *c.*; — of arms, Baabenskjold, Baaben *n.*; — of mail, Ringpanser *n.*; Panserskjorte *c.*; —card, (nu forvanskt til: court-card), Herrekaart *n.* **Coat**, *v.* beklæde, overtrække. —**ed**, *a.* bedækket. —**ing**, *s.* Bedækning *c.*, Overtræk *n.*

Coax, *v.* smigre, sledske, overtale ved Sledskhed, lokke. —**er**, *s.* Smigrer, Sledsker *c.*

Cob, *s.* Hoved *n.*; noget der er rundt som et Hoved, Kugle, Pille *c.* (til at føde Fugle med), Testikel; Person, Karl, Knark; Hingst *c.*; halvgildet Dyr *n.*; lille stærk Hest, Kleppert; spansk Daler *c.* (i Gibraltar); Strandmaage *c.*; —**coals**, store Stenkul *pl.*; —**iron**, Jibbuk *c.*; —**loaf**, stort Brød *n.*; —**nut**, stor Ræd *c.*; —**stone**, Kulleften *c.* (ogsaa: cobble-stone, coggiestone el. cockle-stone), —**swan**, Han-Svane *c.* (Andre: stor Svane, el. den Svane, som flyver forst). —**by**, *a.* stærk, svær, rask.

Cob, *s.* † el. ✕ Edderkop *c.*; —**web**, Spindelvæv *c.*; *fig.* let Snare *c.*; *a.* fin, ubetydelig, svag; ✕ tvagt (om Morgenen).

Cob, —**bing**, *s.* en Straf indbyrdes blandt Matroser og Soldater (Slag paa Rumpen).

Cobalt, *s.* Kobolt *c.* (et Metal). —**ic**, *a.* som hører til Kobolt.

Cob'ble, *v.* flikke; fuske. Cob'bler, *s.* Skomikker; Fuster *c.*

Cob'le, *s.* (i nogle Egne) Fiskerbaad; Kisel *c.*; —**colter**, ✕ kalkunsk Hane *c.*

Cob'coal, *s* et Slags Sandal (for Damer i Ostindien), aaben Tøffel *c.*

Cobish'op, *s* adjungeret Biskop *c.*

Cob loaf, **Cob iron**, *vid.* under Cob.

Cob web, *vid.* under Cob, Edderkop.

Coccif'erous, *a.* som bærer Bær.

Cochineal, *s.* Kochenille; Skarlagensfarve *c.*

Coch leary, **Coch leated**, (ch ucr. sk), *a.* sneglehusformig (sneglediannet; spiral.

Cock, —**boat**, *s* Kog- lille Baad *c.* (jvf. Cog).

Cock, *s* Hane; Han *c.* (af fjerfeslige Fugle); indbildsk Anfører, Formand el. Ordfører; Vejrhane *c.*; Hanegal *m.*; (ved Bøsse) Hane *c.*; (paa Marken); Krampe *c.*

Biser c. (paa en Solfitve); Tunge c. taal); Hak c. (paa en Pil); Hane s. ; Hane c. (paa en Tønde); — on the op, stolt, paa den høje Hest. trium- i a bull story, Ammefluefortælling, — of the club, Ordfører i en Klub c.; ænksom, dum; — bread, (vid. Cocket- ter, Oldenborre o. (vid. May-bug); legal; fig. Daggry n., Dagbrækning c.; ing, Hanefegtning c.; —horse, til ende; —loft, Hanebjælkeloft n.; mester c. (En som holder og afretter —match, Væddemaal ved en Hane- -pimp, × Boler c.; —pit, Kamp- fegtning c.; S. T. Lasaret n. (paa Saarede), fore —pit, Hellegat n.; Hanes Kam; Hanekam c., celosia Betydninger vid. Coxcomb); —shut, tens Frembrud n.; —spur, Hanespore . crataegus; —sure, × fuldkommen ock, v. sætte op, stikke i Vejret; slaa ggen op (paa en Hat); sætte (Hatten) aa tre Haar; sætte i Stak (om Høet); paa et Gevær); knejse, knejse med Nak- afrette Kamphaner; to — the ears, — the match, sætte Lunten til Fæng- e nose, sætte Næsen i Vejret. lokarde, Hattesløjfe c. Kakadue c., psittacus cristatus. r. Basilisk c. rkæle, kæle for, føje. aber af Hanefegtning; En som afretter

ck'rel, s. Hanekylling c. rask; fjantet, næsvis. oldsegl n.; Toldseddel c.; —bread, vedebrød n. (forhen forsynet med ard, Toldseddel c. inte c., agrostemma githago. Rusling, Hjertemusling c., cardium , pl. Vindeltrappe c.; hot —s, Haands- leg). Coc'kle, v. dreje skrueformig, ruse sig. Coc'kled, a. med Skal; Cock'ler, s. En som fanger og sælger

et Øgenavn for En, der er født i Lon- idig har været i Staden, Londoner, a London c., Bymenneske n. r. Kakerlak c., blatta orientalis. s. S. T. Kvartermester c. (paa en og Cogboat). Cocoa, s. Kakaotræ n. (vid. Cacao). có-co), s. Kokospalme c., cocos; ød c.; —nut-tree, Kokospalme c.,

Cocon, Spindeham c. (en Larves, igt, brændt. logning; fig. Fordøjelse c. s. Kabliau, Torsk c., gadus morrhua, & gadus callarius; dried —, Klipfisk c.; salted — Laberdan c.

Cod, s. Bælgskabsel, Bælg, Skulp; Pung; Testikel- Pung; Pude c.; — of a bay, det Indre af en Bugt; —glove, × Bælgvante c.; —piece, × Buxeklap o.; —'s ware, × grønne Erter pl. Cod, v. indeslutte i en Bælg eller et Hylster.

Code, s. Lovbog, Kodex c.

Cod'ger, s. Gnier, Pengepuger c.

Cod'icil, s. Kodicil, Anhang til et Testamente n.

Codille', s. (fr.) Kodille c. (i Lomberspil).

Cod'le, Cod'dle, v. koge jævnt el. langsomt; fig. holde varm; gøre meget af, kæle for.

Cod'ling, s. et Slags tidlig modent Æble n.; ung el. lille Kabliau c. (vid. Cod).

Coef'ficacy, Coeffi'cience, s. Medvirkning c. Coeffi'cient, a. medvirkende; s. Medvirker c.; T. Coefficient c.

Coeliac, vid. Celiac.

Coemetery, vid. Cemetery.

Coem'tion, s. Opkøb, Sammenkøb n.

Coequal, a. lige (i Stand, Magt ɔc.). —'ity, s. Lighed c.

Coerce', v. indstrænke, tvinge, holde i Tømme.

Coer'cible, a. hvad der kan el. maa indstrænkes, underkastet Tvangsmidler. Coer'cion, s. Indstrænk- ning, Tvang, Straf c. Coer'cive, a. indstrænkende, tvingende, straffende.

Coessen'tial, a. som har samme Væsen. —'ity, s. Væsens-Lighed c.

Coetánean, s. Samtidig. Coetáneous, a. samtidig.

Coeter'nal, a. —ly, ad. lige evig. Coeter'nity, s. fælles Evighed c.

Coéval, (Coevous †), a. jævnaldrende, lige gam- mel; samtidig; s. Samtidig, Jævnaldrende c.

Coexist', v. være til paa samme Tid. —ence, s. Koeristens. Medtilværelse c. —ent, a. som er til el. lever paa samme Tid.

Coextend', v. give samme Udstrækning el. Varig- hed. Coexten'sion, s. lige Omfang n. el. Varighed c. Coexten'sive, a. af lige Omfang el. Varighed.

Cof'fee, s. Kaffe c.; —berry, Kaffebønne c.; —house, Kaffehus n. (som ofte tillige er et Hotel el. Gjæstgiversted); —man, Kaffevert; Kaffehandler c.; —mill, Kaffemølle c; —pot, Kaffekande c.; —room, Gjæstestue c.; —shop, en Kaffehandlers Butik c.; sim- pelt Kaffehus n.

Cof'fer, s. Koffert, Kasse, Kiste; Pengekasse; Skat c.; T. dyb Skandsegrav; firkantet Fordybning c. (i en Karnis); —dam, Afdæmning c. (i en Flodseng, for at bygge en Bro). Cof'fer, v. lægge el. samle i en Kasse. —er, s. En som samler Skatter og Juveler; forhen; kongelig Husholdningsmester c.

Cof'fin, s. Ligkiste; Tut c., Krømmerhus n.; Hov- skaal c (øverste indre Del af en Hestehov); Dej af en Postej c.; v. lægge i Ligkiste.

Cog, s. † Kog el. Kogge, lille Baad, Jolle c. (vid. Cock, —boat).

Cog, s. Takke, Kam el. Trætand c. (paa et Hjul); —wheel, Kamhjul c. Cog, v. forsyne med Takker;

smigre; bedrage, lyve; bibringe el. paanøde paa en underfundig Maade; to — a die, forfalske en Tærning, spille falsk dermed. —ger, *s.* Smigrer. Løgner *c.* —gery, *s.* Bedrageri *n.* —ging, *a.* sledsk; *s.* Bedrageri *n.*

Cógency, *s.* tvingende Kraft, Styrke; *fig.* overbevisende Kraft *c.* Cógent, *a.* —ly, *ad.* tvingende, kraftig, uimodstaaelig; overbevisende.

Cogenial, *a.* beslægtet *vid.* Congenial).

Cog'gle-stone, *vid* Cobstone under Cob.

Co"gitable, *a.* tænkelig. Co"gitate, *v.* tænke, betænke. Cogitátion, *s.* Tænken, Tanke; Overtænkning *c.*, Overlæg *n.* Co"gitative, *a.* tænkende, bysfindig.

Cog'nate, *a.* beslægtet. Cognátion, *s.* Slægtskab *n.*

Cog'nisance, Cognisee etc., *vid.* Cognizance, etc.

Cogni"tion, *s.* Erfaringskundskab, Erkjendelse *c.* Cog'nitive, *a.* erkjendende, Erkjendelses-.

Cog'nizable, (cog... udt. *con*...), *a.* T. underkastet Rettens Kjendelse.

Cog'nizance, *s.* Kundskab, Erfaring *c.*; T. (cogni... udt. *con'ne*..., og saaledes i de følgende juridiske Ord), Erkjendelse; Tilstaaelse *c.*; Forhør *n.*, el. Undersøgelse for Retten *c.*; Jurisdiktion, Magt til retlig Undersøgelse *c.*; † Skjelnetegn *n.* (ved Baaben, Mondering osv.). Cog'nizant, *a.* T. berettiget til at optage Forhør. Cognizée, *s.* T. en Klager, som tilkjendes Ret til en omtvistet Jord mod en vis Godtgørelse. Cognizor', *s.* T. den Indstævnte, som erkjender Klagerens Ret til den omtvistede Jord.

Cognom'inal, *a.* af samme Navn; som hører til et Tilnavn. Cognomination, *s.* Tilnavn, Familienavn; Binavn *n.*

Cognos'cence, *s.* Kundskab, Indsigt, Erkjendelse *c.* Cognos'cible, *a.* kjendelig, som kan vides.

Cognos'citive, *a.* erkjendende; — faculty, Erkjendelsesevne *c.*

Cognóvit, *s.* T. den Indstævntes skriftlige Erkjendelse af Klagerens Ret, (hvorved Dom affiges uden Forhør).

Cohab'it, *v.* bo sammen; leve som Mand og Kone. —ant, *s.* Medbeboer *c.* —ation, *s.* Sammenboen *c.*; Samliv *n.*

Coheir', (udt. *co-äir*), *s.* Medarving *c.* —ess, *s.* kvindelig Medarving *c.*

Cohere, *v.* hænge sammen; passe; stemme overens.

Coherence, Cohérency, Cohesion, *s.* Sammenhold, Sammenhæng *n.*; Følge, Forbindelse *c.* Cohérent, Cohésive, *a.* —ly, *ad.* sammenhængende; overensstemmende. Cohésible, *a.* som kan hænge sammen. Cohésiveness, *s.* Bindekraft, Sammenhængskraft *c.*; Sammenhold *n.*

Cohib'it, *v.* afholde, hindre.

Cohóbate, *v.* T. kohobere, destillere flere Gange. Cohobátion, *s.* T. Kohobation, gjentagen Destillering *c.*

Cohort, *s.* Cohorte *c.* (600 Mand Fodfolk, hos Romerne); Skare *c.*

Cohortátion, *s.* † Opmuntring *c.*

Coif, *s. Hue, Kappe, Hætte; juridisk* Doktorhue *c.*; the degree of the —, den juridiske Doktor-Klasse; a brother of the —, en Broder Jurist. Coifed, *a.* med en Hue eller Kappe. Coif'fure, *s.* Hovedpynt *c.*; Hovedtøj *n.*

Coigne, *s.* Hjørne *n.*, Krog *c.*; T. Stillekile *c.*

Coil, *v.* sammenrulle ringformig, S. T. opstyhe i Bugter (et Tov); *s.* ringformig Bugt el. Rulle *c.*; Tov opstudt i Bugter ovenpaa hverandre *n.*, Bugt *c.*

Coil, *s.* Kvalm, Støj, Tummel *c.*

Coin, *s.* Krog *c.* (*vid.* Coigne).

Coin, *s.* Kile, Stillekile *c.* (ogsaa: Quoin); Stempel, Myntstempel *n.*; Mynt *c.*; Penge *pl.*; *v.* prøge, mynte; opfinde, opdigte, smede. —age, *s.* Myntning *c.*, Myntvæsen *n.*; Myntskat, Slagskat; Mynt *c.*, Penge *pl.*; Opdigtelse, Opfindelse *c.* —er, *s.* Mynter; Myntfalskner; Opdigter *c.*

Coincide, *v.* træffe sammen; stemme overens. Coin'cidence, *s.* Sammentræf *n.*, Overensstemmelse *c.* Coin'cident, *a.* sammentræffende; overensstemmende. Coincider, *s.* En el. Nogel som stemmer overens.

Coindication, *s.* Overensstemmelse af flere Kjendetegn *c.*, samstemmende Symptom *n.*

Coin'quinate, *v.* besmitte, besmitte.

Coist'ril, *s.* feja Falk; Niding *c.*

Colt, *v.* kyle, kaste; *s. vid.* Quoit.

Col"tion, *s.* Sammenkomst; Parring *c.*

Cojoin', *v.* forene sig; forbinde sig.

Cojúror, *s.* Med-Sværger *c.*, En som med Ed bekræfter en Andens Troværdighed.

Coke, *s.* afsvovlet Stenkul *n.*; *v.* afsvovle Kul.

Col'ander, *s.* Si, Filtrerpose *c.*; Dørslag *n.* Colátion, *s.* Affining, Filtrering *c.* Colátion, *s.* Affining *c.*

Colbertine', *s.* et Slags Kniplinger *pl.*

Col'cothar, *s.* T. Kolkotar *c.* (rødt el. gult Pulver, Levning el. *caput mortuum* af destilleret Vitriol).

Cold, *a.* —ly, *ad.* kold; som føler Kulde, kuldsyg; *fig.* kold, ligegyldig; koldblodig, rolig; tilbageholden, kydsk; I am —, jeg fryser. Cold, *s.* Kulde; Forkjelelse; Snue *c.*; to catch —, to get —, forkjele sig, faa Snue; —hearted, *a.* følelsløs. —ish, *a.* kølig; noget kold. —ness, *s.* Kulde; *fig.* Kulde, Ligegyldighed *c.* —short, *a.* koldsyg (om Jern).

Coldstreams, *s. pl.* et Navn paa den engelske Garde (efter en By i Skotland).

Cole, *s.* Kaal *c.*; × rede Penge *pl.*; —seed, Kaalfrø *n.*; —slaw, Kaal skaaret i Strimler med el. uden Eddike, Surkaal *c.*; —wort, Grønkaal *c.*

Coleop'teral, *a.* vingedækket (om Insekter).

Col'ic, *s.* Kolik, Mavekrampe *c.*; Bugorid *m.*; *a.* som angriber Maven.

Coll, *v.* † tage om Halsen, omfavne; *s.* Omfavnelse *c.*

Collapse', *v.* falde sammen, svinde ind; trykkes sammen (om Dampkjedel); *s.* Indfalden, Indsvinden *c.* Collap'sion, *s.* Sammenfalden, Indsvinding; Sammentrykning *c.*

Col'lar, *s.* Halsbaand, Halsbind *n.*; Ordenskjede *c.* (Riddernes); Krave *c.* (paa Klæder og Linned); Halskobbel *n.*; Kumt, Stavsele; Rullepolse, Sylte *c.*; to

g. ſmutte bort, undgaa Tvang; — of
: c.; —bone, Kraveben n.; —day, Or-
Ridderne c.; × Henrettelſes-Dag c.
ibe i Kraven el. Halſen; lægge Hals-
immenpreſſe og binde (Ked). —age, s.
ejbsbeſte s. Col'lared, a. med Hals-

ſammenligne, konferere; forlene, ind-
te (til en gejſtlig Værdighed el. Embede).
Sammenligning, Konferering; Over-
:tgivning, Forlening; Mellemmaaltid,
c. Collátor, s. En ſom konfererer;
ner el. bortgiver; Kirkepatron, Kalds-

, a. —ly, ad. jævnſides; ſom er paa
Siden af hverandre; ligelobende; gjen-
ar; s. pl. Sideſlægtninge pl.
as, a. ved Sammenſkud.
a. T. forenet; an advowson —, et Pa-
ved Biſkoppen og Patronen er ſamme

id. under Collate.
. roſe el. priſe i Fællesſkab.
, s. Embedsbroder, Kollega c. Col-
:ene fig, gøre Selſkab med. Col'league-
ileſſkab n.
Kollekt c. (kort Bøn ved Gudstjeneſten).
ſamle, bringe ſammen; ſlutte; indſee,
e fig, løbe ſammen; to — one's self,
:te fig. —áneous, a. ſamlet, ſammen-
, a. fattet, rolig. —edly, ad. under eet,
. —edness, s. Fatning, Samling c.
—ible, a. ſom kan ſamles, uddrages el.
n, s. Indſamling; Samling; Slutning,
ge c, —l"tious, a. ſamlet. —ive, a.
. ſamlet; ſluttende; noun collective,
, Kollektivum n. —iveness, s. Sam-
le c. —or, s. Samler; Kollektør, Ind-
:tratenkover c. —orship, s. Kollektør-

ry, s. En, hvem noget er teſtamenteret
dre, Medarving c.
Kollegium; Fakultet n.
s. ſom hører til et Kollegium, kollegial.
s. En ſom har en Plads paa et Kol-
ent c., Medlem af et Kollegium n.
a. kollegial, akademiſk; s. Medlem af et
, Student c.; —church, Kollegial-Kirke,

Kapſel c. (paa en Ring hvori Stenen
† Halsbaand n., Krave c.
ſode ſammen, kollidere.
ſort (vid. Colly).
Kulgraver; Kulhandler c.; Kulſkib n.
Kulgrube c., Kulværk n.; Kulhandel c.
r, s Blomkaal c., brassica botrytis.
v. binde ſammen, ſammenknytte. Col-
ammenbinden c.
n, Collineátion, s. Sigte n., Sigten c.;
ıátion, Syns-Linie c. (f. Ex. i en Kikkert).

Colliq'uable, a. ſmeltelig. Colliq'uament, s. ſammenſmeltet Substans c. Col'liquant, a. opløſende, ſmeltende. Col'liquate, v. opløſe, ſmelte. Colliquátion, s. Opløsning, Smeltning; Blodets el. Saftern es Slaphed c. Colliq'uative, a. opløſende, ſmeltende, ſom frembringer en ſygelig Udſkillen af Vædſterne. Colliquefac'tion, s. Sammenſmeltning c.
Colli"sion, s. Sammenſtød n., Paaſeiling, Kolliſion c.
Col'locate, v. ſtille, ſætte, ordne. Collocátion, s. Stillen, Ordnen; Stilling c.
Col'lock, s. × ſtor Spand c.
Collocútion, s. Samtale, Underhandling c. Collocútor, s. En ſom taler med, Medtalende c.
Collógue, v. † ſmigre, tale efter Munden.
Col'lop, s. tynd Skive Kød c. (ſom riſtes el. ſteges); Stykke Kød n.; (i Spøg) Barn n.
Colloquial, a. ſom hører til Omgangsſproget el. almindelig Samtale. —ly, ad. ſom i en Samtale. Col loquist, s. En ſom deltager i en Samtale, Medtalende c. Col'loquy, s. Samtale, Underholdning c.
Col'low, vid. Colly.
Colluc'tancy, s. Modſtræben, modſtridig Natur c. Colluctátion, s. Modſtand. Strid, Modſigelſe c.
Collúde, v. have hemmelig Forſtaaelſe, ſpille under Dække. Collúsion, s. hemmelig Forſtaaelſe el. Aftale c. Collúsive, a. —ly, ad. hemmelig aftalt, bedragerſk, underfundig. Collúsory, a. hemmelig aftalt, underfundig.
Col'ly, Col'low, s. Kul-Sod c., Smuds af Kul n. Col'ly, v. ſværte med Sod, ſmudſe; in the collied night, fig. i den bælmørke Nat.
Collyr'ium, s. Øjenſalve c.
Cólmar, s. et Slags Pære c. [Endetarmen).
Cólon, s. Kolon n. (:); Storkarm c. (nærmeſt
Col'onel, (udt. cur'-nel, efter det ſpanſke: Coronel), s. Oberſt c. —cy, — ship, s. Oberſts Værdighed el. Poſt c.
Colónial, a. kolonial, henhørende til Kolonier; — produce, Kolonialvare c. Col'onist, s. Koloniſt, Nybygger c. Colonizátion, s. Koloniſation c. Col'onize, v. koloniſere, anlægge Kolonier.
Colonnáde, s. Søjlegang; Kolonnade c.
Col'ony, s. Koloni, Nybygd c.
Col'ophon, s. Slutnings-Deviſe c. (i en Bog, ogſaa Trykkerens Navn, Aarſtallet oſv.).
Col'ophonite, s. brun Granat, Kolofonit c.
Col'ophony, s. Violinharpix, Kolofonium n.
Coloquin'tida, s. Kolokvint c., cucumis colocynthis (purgerende Pl.).
Col or, vid Colour.
Col'orate, a. farvet. Colorátion, s. Farvegivning, Farvning; Farve c. Colorif'ic, a. farvende. Col'orature, s. T. Koloratur c. (i Muſik).
Colosse', Colos'sus, s. Kolos, Kæmpeſtatue, Kæmpeſkikkelſe c. Colos'sal, Colosséan, a. kolosſal, kæmpemæssig.
Col'our, s. Farve, Kolor; Anſigtsfarve; Rødme; Forſkonnelſe; Fremſtilling; Beſmykkelſe c.; Paaſkud, Skin n.; Beſkaffenhed c.; —s, pl. Fane c., Flag n.

to be in colours, bære kolørte Klæder; to fear no —s, ingen Fjende at frygte; —glasses, farvede Glas *pl.*; —man, Farvehandler; Farvemester *s.* Col'our, *v.* farve; stryge med Farve, stryge over; kolorere; besmykke, give et Anstrøg; farves; blive rød, rødme. —able, *a.* —ably, *ad.* tydelig, sandsynlig. —ing, *s.* Farvegivning, Farveblanding, Kolorit *c.* —ist, *s.* Kolorist, Maler som forstaar at anvende Farverne *c.* —less, *a.* farveløs; gjennemsigtig.

Col'staff, *s.* Dragestang *c.*

Colt, *s.* Hingstfol *n.*; ung Hest, Plag *c.*; *fig.* ung Nar, Laps; uerfaren Person *c.*; —'s foot, Hestehov, Føllefod, Hovurt *c.*, *tussilago* (Pl.); —'s tooth, Følland *c.*; *fig.* Lyst til Børnestreger *c.* Colt, *v.* være lystig, springe omkring; have til Bedste, narre. —ish, *a.* —ishly, *ad.* overgiven, kaad.

Colter, *s.* Langjern *n.* (til en Plov).

Col'ubrine, *a.* slangeagtig; *fig.* snedig, lumsk, falsk.

Col'umbary, *s.* Dueslag, Duehus *n.*

Colum'bian, *a.* amerikansk.

Col'umbine, *a.* duefarvet, violet (som Halsen af en Due); *s.* Akeleje *c.*, *aquilegia* (Pl.); Kolombine *c.* (Heltinden i en Pantomime).

Col'umn, *s.* Søjle, Pille, Støtte; Kolonne *c.* (af en Hær); Spalte *c.* (i en Bog). Colum'nar, *a.* søjleformig.

Colures, *s. pl.* Kolurer *pl.* (to Middagskredse som retvinklet gjennemskære Polerne og Ækvator).

Colwort, *vid.* Colewort.

Coma, *s.* Sovesyge, dyb Døsighed *c.*

Coma, *s.* haarformig Taage *c.* (omkring en Komet el. Planet); Haardusk, Frøuld *c.* (paa Planter).

Comart', *s.* † Kontrakt *c.*

Comate, *s.* Kammerat Medbroder *c.*

Com'ate, *a.* haaret, som ligner Haar.

Comatose, *a.* søvnig, sovesyg, døsig, (jvf Coma).

Comb, *s.* × Hulning, Dal *c.*

Comb, *s.* et Maal, *vid.* Coomb.

Comb, *s.* Kam, Redekam; Kam *c.* (paa Fugle); Bikage, Vorkage *c.* (med Cellerne); —brush, Kambørste; —fish, Kammusling *c.*, *pecten*; —maker, Kammager *c.* Comb, *v.* kæmme; strigle; hegle, karte.

Com'bat, *s.* Kamp, Strid; Fegtning; single —, Tvekamp *c.* Com'bat, *v.* stride. kæmpe; bestride, bekæmpe, stride imod. —ant, *s.* Kæmper; Modstander; Forfegter *c.*; *a.* stridende; stridig. —er, *s.* † *vid.* — ant.

Comber, *s.* Uldkæmmer *c.*

Combinable, *a.* som kan forenes el. bestaa med. Com'binate, *a.* † forlovet, trolovet. Combination, *s.* Forbindelse, Forening; Kombination, Blanding *c.*; Komplot *n.* Combine, *v.* forbinde, forene; sammenligne, beregne, kombinere; forbinde sig, forene sig.

Combing, *s.* (jvf. Comb), Haaropsats *c.* (af forlorne Haar); —cloth, Pudderkjole *c.*

Combless, *a.* uden Kam (ɔ: Hanekam).

Combust', *a.* (egentlig: forbrændt); T. nærmest Solen (om Planeter). —ible, *a.* brændbar, forbrændelig. —ibleness, —ibil'ity, *s.* Brændbarhed, Forbrændelighed *c.* —ion, *s.* Forbrænding, Brand *c.*; *fig.* Oprør *n.*, Tumult, Forvirring *c.*

Come, *v.* komme; ankomme; oprinde, bydrive; vorde, blive; spire (om Malt); (i Imperativ): kom! nu! raft! op! velan! — Friday (ɔ: when Friday shall come), nu paa Fredag; to — to one's self, komme til sig selv, komme til Besindelse; to — to pass, hænde sig, træffe sig; to — about, vende sig; tilbage sig, ske; forandre sig, vende om; to — asunder, blive adskilt; gaa i Stykker; to — at, naa, faa fat paa; komme til, opnaa; to — by, komme til. faa fat paa, faa; to — forward, komme frem, træde frem; to — in, komme ind; ankomme; komme op, blive Mode; tage sin Begyndelse; komme i et Embede, blive valgt; to — in for, indkomme med en Fordring paa; faa en Andel i; to — in to, komme til Hjælp; indvillige i; to — of, komme af; nedstamme fra; to — off, afvige, komme bort fra; komme el. slippe fra (noget), slippe derfra; gaa el. falde af; to — on, komme frem, rykke frem; lakke ad, stunde til, komme el. falde paa; trives, vore, lykkes; to — over, gaa over; gaa over til et andet Parti; to — out, komme ud, blive bekjendt; komme frem, blive opdaget; to — round, vende sig (om Vinden); to — short, komme til kort, ikke naa; ikke være lig; to — to, indvillige; belobe sig til; falde ud, ende; to — up, komme op; to — up to, nærme sig til, komme hen til; belobe sig til; to — up with, naa, indhente; to — upon, overfalde; holde sig til (En). Come-off', *s.* Udflugt, Undskyldning *c.*, Paaskud *n.* Com'er, Com'ing, *vid.* nedenunder.

Come, *s.* Spire *c.* (i Malt).

Comédian, *s.* Skuespiller; Lystspil-Digter *c.* Com'edy, *s.* Lystspil *n.*, Komedie *c.*

Come'liness, *s.* Sømmelighed; Ynde, Tækkelighed, Skønhed *c.* Come'ly, *a.* & *ad.* passende; anstændig; tækkelig, yndig, vakker, net, behagelig. Come'lily, *ad.* passende; sømmelig, net.

Com'er, *s.* En som kommer, el. fremtræder, Kommende; Ankommen *c.*

Comessation, *s.* Gjestebud, Gilde *n.*

Comes'tible, *a.* spiselig; *s.* det som spises til noget andet; Saus, Dyppelse *c.*

Com'et, *s.* Komet *c.* —árium, *s.* en Indretning til at vise en Komets Bane. —ary, —ic, *a.* som angaar Kometerne. —og'raphy, *s.* Kometbeskrivelse *c.*

Comfit, —ure, *s.* Konfekt, Sukkerbagværk *n.* Com'fit, *v.* nedsylte med Sukker, (*vid.* Confect).

Com'fort, *s.* Bistand, Understottelse; Trost, Vederkvægelse; Velværen, Velfærd; Bekvemmelighed, Behagelighed *c.*; *v.* styrke, vederkvæge, oplive; trøste. —able, *a.* —ably, *ad.* trøstelig, trøstefuld, trøstende; behagelig, bekvem, hyggelig. —ableness, *s.* Behagelighed, Bekvemmelighed, Hyggelighed *c.* —er, *s.* Trøster *c.* —less, *a.* trøstesløs; ubehagelig, ubekvem.

Com'frey, Com'fry, *s.* Kulsukker, Kongsalverod *c.*, *symphytum* (Pl.).

Com'ic, —al, *a.* —ally, *ad.* komisk, morsom, løjerlig, pudserlig. —alness, *s.* komisk Beskaffenhed *c.*, det Komiske.

Com'ing, *a.* kommende, tilkommende; tilbøjelig.

æ, villig, begjerlig; s. Komme n.; An-
ming-in', s. Indkomst c., Indtægter pl.;
.
, vid. Commingle.
, a. angaaende Komiteer el. Forsamlinger.
. Høflighed, Levemaade c.
s, vid. Comeliness.
. Komma n.
', v. befale, byde; anføre, kommandere;
jerske (give Udsigt over); s. Befaling;
mmando; Herskesyge; Magt; Oversigt c.
Sted); word of —, Kommando c.; to
rd of —, kommandere; to be at one's —,
3 Tjeneste. —ant', s. Kommandant c.
lingsmand, Anfører, Hærfører, General;
n-Løjtnant c. —atory, a. som har Be-
ende, bydende. —ery, s. Kommende c.,
i n. (visse Ridderordeners Hus og Jorde).
højeste Magt; Befaling c; Bud n. (the
, de ti Bud). —ress, s. Herskerinde; An-
—ing, a. bydende; majestætisk, anselig,
', s. † Grændse c. (et Lands).
rial, a. † af samme Materie. —ity, s.
kerie c.
'urable, vid. Commensurable.
sm, s. Sammentrængthed, Korthed c.
erable, a. mindeværdig, mærkværdig.
ate, v. fejre, el. højtideligholde til Erin-
je i Erindring. Commemorátion, s. Er-
kommelse; Mindefest c. Commem'ora-
jukommelse, el. Erindring (om, of).
s', v. begynde; blive, træde op som.
begyndelse c.; T. Promotions-Dag, Pro-
Cambridge, den første Tirsdag i Juli).
', v. rose, prise; anbefale; s. † Anbefaling
a. —ably, ad. rosværdig, prisværdig;
fale. —am, s. T. Bestyrelse af et gejst-
i Vakance c. —atary, —ator, s. Gejst-
t Kald in commendam, interimistisk Be-
Præstekald c. —ation, s. Ros, Anbefa-
i Hilsen c. —atory, a. anbefalende,
som er betroet midlertidig Bestyrelse (af et
kald); s. Løvtale c. —er, s. Løvtaler c.;
faler.
ial, s. † Bordkammerat c. —ity, s.
n. Commensation, s. Spisen ved samme
.
arabil'ity, Commen'surableness, s. For-
t samme Maal), Kommensurabilitet c.
rable, a. som har fælles Maal, el. kan
samme Maal, kommensurabel. Com-
v. udmaale, bestemme Forholdet; —, a.
agt under fælles Maal, udmaalt, for-
. Commensurátion, s. Udmaaling c.;
l, v. forklare, fortolke, kommentere, led-
nmærkninger; s. Forklaring, Udtydning,
, Anmærkning c. Com'mentary, s.
; Notitebog c., Memoirer pl. Com'men-
tator, Com'menter, s. Kommentator, Forklarer, Fortolker c. Com'mentate, v. kommentere.

Commenti'tious, a. opdigtet. indbildt, falsk.

Com'merce, s. Handel; Omgang c., Samkvem n. Com'merce (Commerce' †), v. drive Handel, handle; have Omgang el. Samkvem. Commer'cial, a. som hører til Handel, Handels-. —ly, ad. paa Handelens Vegne.

Com'mere, s. (fr.) Gudmoder c.

Commet'ic, a. forskønnende, (vid. Cosmet'ic).

Com'migrate, v. udvandre. Commigrátion, s. Udvandring c.

Comminátion, s. Trusel, Advarsel; Oplæsning af hellige Formaninger c. (Aske-Onsdag; Joel 2, 12 til 18, og Matth. 6, 16 til 22). Commin'atory, a. truende.

Commin'gle, v. blande sammen, mænge; blande sig sammen, mænge sig.

Commin'uible, a. som kan rives smaat, som kan forvandles til Pulver. Com'minute, v. rive smaat, knuse, pulverisere. Comminution, s. Sønderstødning, Sønderknibning, Pulverisering, Formindskelse c.

Commis'erable, a. ynkværdig, som fortjener Medlidenhed. Commis'erate, v. ynke, have Medlidenhed med, forbarme sig over. Commis'erative, a. —ly, ad. medlidende. Commiserátion, s. Medlidenhed, Forbarmelse, Medynk c. Commis'erator, s. Forbarmer c.

Commissar'iat, s. (fr.) Kommissariat, Hærforplejningsamt n.

Com'missary, s. Befuldmægtiget. Kommissarius; Krigskommissær, Ordonnator c.; geistlig Kommissarius c. (en Biskops). —ship, s. en Kommissærs Tjeneste c.

Commis'sion, s. Kommission, betroet Forretning; Fuldmagt c., Hvervn.; Bestalling c.; Befuldmægtigede pl.; Tjeneste, Post c., Embede n.; Officers-Post; Kommission c, (Samling af bestikkede Personer); Betaling for en Handels-Forretning, Provision; Udøvelse el. Begaaelse c. (af en Synd); ship in —, Skib, som er i Tjeneste n. Commis'sion, —ate, v. give en Kommission, befuldmægtige, tilforordne; bestikke. —ary, a. befuldmægtiget. —er, s. Befuldmægtiget, Kommissær; Kommissionær; Statholder c.

Commis'sure, s. Sammenføjning, Fældning c.; T. Kommissur c.

Commit', v. betro, overgive, overlade, overdrage; arrestere, hæfte, fængsle; udøve, bedrive, begaa; sammenstille, stille imod hinanden; to — a bill, overgive et Lovudkast til en Komite til nærmere Overvejelse; to — one's self, stille sig blot, kompromittere sig, udsætte sig for slet Omdømme. —ment, —tal, s. Arrestering, Fængsling; Arrestbefaling c. —'tee, s. Komite c., Udvalg n. (til at drøfte en Sag); to resolve into —'tee, gaa i Komite; —'tee on ways and means, Finantsudvalg n. —tée, s. T. Værge el. Kurator for en Affindig c. —ter, s. En som begaar (en Forbrydelse), Forbryder c. —tible, —table, a. som let kan begaas.

Commix', *v.* sammenblande; forene fig. —tion, —ture, *s.* Sammenblanding; Blanding, Sammensætning *c.*

Com'mode, *s.* Hovedtøj *n.*; Kommode *c.*

Commódious, *a.* bekvem, magelig, nyttig, nem. —ly, *ad.* bekvemt —ness, *s.* Bekvemhed, Bekvemmelighed, Fordel *c.* Commod'ity, *s.* Bekvemmelighed; Fordel, Gevinst; Vare, Handelsvare *c.*

Com'modore, *s* Commodor *c.* (en Kaptajn, som kommanderer en Eskadre uden at staa under nogen anden Officers Overbefaling; med hans Hverv bortfalder ogsaa Titlen); Kommander *c.* (en Ærestitel); Lejdeskib *n* (for en Flaade af Handelsskibe).

Com'mon, *a.* & *ad.* —ly, *ad.* almindelig; hyppig, fædvanlig; simpel; gemen; fælles; offentlig; to make —, give til Pris; —coun'cil, Raad af Borgerne *n.*. Borgerrepræsentanter *pl.* — council-man, Borgerrepræsentant *c.*; —hall, Raadhus *n* (Borgerrepræsentanternes); —law, uskreven Lov, Vedtægts-Lov *c.*, (modsat statute law, *vid.* under Statute); —place, *s.* almindelig Gjenstand *c.* (til Diskussion); Erindringsnote *c.*; *a.* almindelig, fortærsket, forslidt; — pláce-book, Notebog, Excerptbog *c.*; —pléas, Civilret *c.* (i Westmins er-hall); —prayer, almindelig antagen Kirkebøn *c.*; —report, Folkesagn *n.*; —sense, almindelig, sund Menneskeforstand *c.*; —sewer, Slamkiste *c.*; —wéal, —wealth, borgerligt Samfund *n.*, Stat *c.*, Folk *n.*; Fristat, Republik *c.* Com'mon, *s.* Fælled *c.*, Overdrev *n.*, fælles Græsgang *c.*; Fællesskab *n.*; *v.* have fælles Ret (til en Jord); spise i Selskab. —able, *a.* fælles. —age, *s.* fælles Rettighed, Ret til Græsning paa en Fælled *c.* —alty, *s.* simple Folk, Borgerfolk *pl.*, Folk *n.* —er, *s.* En af Borgerklassen; Medlem af Underhuset *n.*; Delhaver *c.* (i fælles Jord); Student af anden Rang el. Klasse *c.* (i Oxford); Skøge *c.* —ness, *s* Almindelighed *c.*; Fællesskab *n.* Com'mons, *s. pl.* Borgerfolk, simple Folk *pl.*; Underhus *n.* (i Parlamentet); Kost *c.* (ved fælles Bord); house of —s, Underhus *n.*; Doctors' —s, *vid.* under Doctor.

Commoni"tion, *s.* Paamindelse, Advarsel *c.*, Raad *n.*, Formaning *c.* Common'itive, *a.* raadende, advarende.

Com'morance, Com'morancy, *s.* Ophold *n.*, Bolig *c.* Com'morant, *a.* bosiddende, opholdende fig. Commorátion, *s.* Ophold *n.*

Commótion, *s.* Bevægelse, Uro; Opstand *c.*, Oprør *n.* —er, *s.* Oprører. Fredsforstyrrer *c.*

Commové', *v.* † sætte i Bevægelse, forurolige.

Commúne, *v.* meddele sig, underholde sig, tale (med).

Com'mune, *s.* Kommune *s.* (Sogn).

Communicabil'ity, *s.* Meddelelighed *c.* Communicable, *a.* meddelelig. Communicant, *s.* Kommunikant, Deltager i Alterets Sakrament *c.* Communicate, *v.* meddele; deltage i; staa i Forbindelse, have tilfælles; verle Breve, staa el. træde i Underhandling; kommunicere, gaa til Alters. Communicátion, *s.* Meddelelse; Samtale; Omgang *c.*, Samkvem *n.*; Forbindelse *c.*; Mortagelse af Nadverens Sakrament *n.* Communicative, *a.* meddelende, aabenhjertig; gavmild. Communion, *s.* Samkvem *n.*, Forbindelse; Omgang; Altergang, Kommunion *c.*; —cloth, Alterklæde *n.*; —cup, Kirkens Kalk *c.*; —table, Herrens Bord *n.* Community, *s.* Fællesskab; borgerligt Samfund *n.*. Statslegeme *n.*, Stat *c.*

Commutabil ity, *s.* den Egenskab at kunne ombyttes; Afhændelighed *c.* Commútable, *a.* som kan ombyttes; afhændelig. Commutátion, *s.* Forandring; Bytning, Tusken; Udløsning *c.*, Løsepenge *pl.*; T. Formildelse *c.* (en Straf) Commútative, *a.* som angaar Ombytning; —ly, *ad.* ved Ombytning.

Commúte, *v.* ombytte, tuske; udløse, afkøbe; bøde, gøre fyldest; T. formilde (en Straf).

Commútual, *a.* gjensidig.

Com'pact, *s.* Aftale, Overenskomst *c.*, Forlig; Forbund *n.*; † Legemsbygning *c.*

Compact', *a.* —ly, *ad.* tæt, fast, kompakt; kortfattet fyndig; *v.* forbinde nøje, sammenføje fast, forene; forene sig. —edly, *ad.* tæt, kompakt, fast. —edness, —ness, *s.* Tæthed, Fasthed *c.* —ure, *s.* Bygning, Struktur *c.*

Compáges, *s.* Sammensætning *c.*, System *n.*

Compa"ginate, *v.* sammenføje. Compagináttion, *s.* Sammenføjning, Forbindelse *c.*

Com'panable †, **Com'paniable** †, **Compan'ionable**, *a.* — bly, *ad.* selskabelig, omgængelig. Com'panableness †, Compan'ionableness, *s.* Selskabelighed. Omgængelighed *c.* Compan'ion, *s.* Kammerat, Stalbroder, Fælle, Selskabsbroder; † Karl, Knegt *c.*; S. T. Kahytstappe *c.* (Opbygning over Kahytstrappen); —ladder, S. T. Agterstrappe, Kahytstrappe *c.* Compan'ionship, *s.* Selskab *n.*, selskabelig Forbindelse *c.*, Kammeratskab *n.*

Com'pany, *s.* Selskab *n.*; Forening *c.*; Laug; Handelsselskab, Kompani *n.*; T. Kompani *n.* (fra 50 til 120 Mand Infanteri el. Artilleri); a ship's —, et Skibs Officerer og Mandskab; to keep —, komme i Selskaber; holde med Selskab; to bear one —, to keep one —, holde En med Selskab, gøre En Selskab; — keeper, lystig Broder *c.* Com'pany, *v.* † ledsage, gøre Selskab; søge Selskab, træde i Forbindelse, omgaas; være lystig; have Samleje.

Com'parable, *a.* som kan el. er værd at sammenlignes. Com'parably, *ad.* i Sammenligning, sammenligningsvis. Compar'ative, *a.* sammenlignende; relativ, ikke positiv el. absolut; *s.* T. Komparativ, den højere Grad *c.* Compar'atively, *ad.* i Sammenligning.

Compáre, *v.* sammenligne; † forskaffe, erholde; *s.* Sammenligning; Lighed *c.* Compar'ison, *s.* Sammenligning; Ligneelse *c.*; Forhold *n.*; T. Komparation, Gradbøjning *c.*

Com'part, *s.* † Deltager *c.*

Compart', *v.* afdele. —iment, —ment, *s.* Afdeling, *c.*, Fag *n.* Comparti"sion, *s.* Afdeling *c.*

Com'pass, *v.* omgaa; omgive; gribe om, omfatte; indeslutte; sætte igjennem, opnaa, bringe i Stand; have til Hensigt, lægge Plan til (f. Ex. et Mord); *s.* Omfang *n.*; Omkreds *c.*; Rum; Tidsrum *n.*; Omvej *c.*; Kompas *n.*; *pl.* Passer *c.*; a pair of —es, en

keep within —, holde Maade, tæmme; ɔe; —timber, S. T. Krumtømmer n.

ion, s. Medlidenhed, Medynk, Forbar- . † fole Medlidenhed med. —able, a. —ate, a. —ately, ad. medlidende. e Medlidenhed, beklage, ynke. —ateness, ɔed c.

'nity, s. Fadderskab n.

il'ity, s. Forenelighed, Fordrageligheds c. ɔ, a. —ly, ad. forenelig fordragelig; skik- . Compat'ibleness, s. Forenelighed c.

nt, a. † medlidende.

ot, s. Landsmand c.

s. Ligemand, Kollega, Medbroder, Stald- . passe til, være lige med.

ɔ. nøde, tvinge; tage med Magt, afvinge; nbertvinge. —lable, a. som kan tvinges . —lably, ad. med Tvang. —latory, . —ler, s. Tvinger c., En som bruger

tion, s. Benævnelse c., Navn n, Titel c.

, s. Udtog, Kompendium n. —iárious, t, kompendiøs. —iate, v. † sammen- ɔ'ity, s. † Korthed, Sammentrængthed c. -'iously, ad. kort, kortfattet. —iousness, —'ium, s. Udtog, Kompendium, kort ɔaandbog c.

able, a erstattelig. Compen'sate, v. op- , godtgøre; give Erstatning. Compen- statning, Godtgørelse c. Compen'sative, . Compen'satory, a. som tjener til Er- ttende, som holder sɔdesløs. Compense', ɔodtgøre.

'dinate, v. T. opsætte, udsætte (en Doms ɔc). Comperendinátion, s. T. Opsæt- lse c.

n. konkurrere, søge tilligemed (en anden); ɔmme sig. Com petence, Com'petency, ighed c.; Udkomme n., nødtørftig For- hed, Udkomst; Befoielse, Ret c. (til at ɛag'. Com'petent, a. —ly, ad. tilstræk- de, skikket; befojet, kompetent. Com- asende, som kan bestaae med, (vid. Com- ɔmpet'ibleness, s. Forenelighed c. Com- . Medsøgning, Konkurrents; lige For- rs Fordring el. Udkomst c.; to come in Sammenligning. Compet'itor, s. Med- ejler, Konkurrent c. Compet'itory, a. , konkurrerende.

m, s. Samling c. (fra flere Forfattere), ; Sammensmøren c., sammensmurt ompile, v. samle, kompilere; sammen- te, skrive. Compilement, s. Samling. c.; Smøreri n. Compiler, (Com'- Samler, Sammenskriver, Kompilator; rer c.

oe, Complacency, s. Velbehag n., For- gelighed; *Fojelighed, Høflighed, Blid-* hed c. **Complácent**, a. —ly, ad. fojelig, høflig, venlig. Complacen'tial, a. venlig, indertig.

Compláin, v. klage, besvære sig; knage (som en Mast ved for svær Sejlføring); † beklage. —able, a. beklagelig. —ant, s. Klager c. —er, s. Klagende c.; En som beklager sig. [Sygdom c.

Compláint, s. Klage; Besværing; Upasselighed.

Complaisance', s. Fojelighed. Høflighed, Artighed c. Complaisant', a. Com'plaisantly, ad. fojelig, høflig, artig. Com'plaisantness, s. † Høflighed, Artighed c.

Complánate, Compláne, v. jævne, gøre lige.

Compléat, etc., vid Complete.

Com'plement, s. Fuldendelse, Udfoldning c.; Komplement n.; Fuldkommenhed c.; fuldt Tal n., bestemt Mængde, reglementeret Bemanding c. (et Skibs); Biomstændighed, Udsmykkelse c. —al, a. fuldendende, udfoldende. Compléte, a. (—ly, ad.) fuldstændig, fuldkommen. komplet; v. fuldende, udfolde, fuldstændiggøre. Complétement, s. Fuldendelse c. Compléteness, s. Fuldendelse, Fuldkommenhed c.

Complétion, s. Fuldendelse, Udfoldning; Fuldendthed, Fuldkommenhed c. Complétive, a. udfoldende, fuldendende. Complétory, a. fuldendende. Com'pletory, s. Slutnings-Bøn c. (vid. Compline).

Com'plex, (—'ed), a. indviklet, af mange Dele, sammensat; s. † Samling c.; Indbegreb n. —edness, —'ity, —ness, s. sammensat Tilstand; Forvikling, Indvikling c. —ly, ad. sammensat, tilsammen. —'ure, s. Forvikling c.

Complex'ion, s. Sammensætning; Legemsbeskaffenhed, Natur, Sindsbeskaffenhed c., Temperament n.; Ansigtsfarve c. —al, a. —ally, ad. som beror paa Temperamentet. —ary, a. som hører til Temperamentet el. Konstitutionen; —ed, a. af Legemsbeskaffenhed el. Natur.

Compliable, a. fojelig, tjenstagtig. **Compliance**, s. Fojelighed, Tjenstvillighed c. Compliant, a. fojelig, beredvillig; —ly, ad. paa en eftergivende Maade. Complíer, s. fojeligt Menneske n.; Jabroder, Tjentjener c.

Com'plicate, v. forvikle, indvikle; forbinde, sammensætte; a. forviklet; kompliceret. kunstig sammensat. —ness, s. sammensat Beskaffenhed, Forvikling c. Complicátion, s. Forvikling; Forbindelse, Sammensætning c.

Com'plice, s. ✕ Medskyldig c.

Com'pliment, s. Høflighedsbevis n., Kompliment, Hilsen, Æresbevisning, Lykønskning c.; v. komplimentere, hilse, vise Høflighed; lykønske; rose af Høflighed, smigre. —al, a. høflig, artig, smigrende. —'ally, ad. høflig, af Høflighed, el. Smigrerí. —er, s. Komplimentmager, Smigrer, Hofmand c.

Com'pline, s. sidste Bedetime (efter Vesperen), Komplete c.

Complóre, v. græde el. beklage med (andre).

Com'plot, s. hemmeligt Forbund n., Sammensværgelse c., Komplot n. Complot', v. slutte et hemmeligt Forbund, sammenrotte sig, sammensværge sig.

'ment, s. Komplot n., Sammensværgelse c. —'ter, s. Medskyldig, En af de Sammensvorne.

Comply', v. (usu. with), føje sig, rette sig efter, imødekomme i, billige, antage.

Compon'derate, v. veje sammen, afveje.

Component, a. som udgør en Del; s. Bestanddel, Ingrediens, Bestanddele pl.

Comport', v. stemme overens, passe; tåale, lide, udholde, to — one's self, opføre sig, skikke sig, forholde sig. Com'port, s. Opførsel, Adfærd c., Forhold n. —'able, a. forenelig, overensstemmende, som man kan komme tilrette med. —'ment, s. Opførsel, Adfærd, Skikke c., Forhold n. —ation, s. Sammenbringen; Samling.

Compose, v. sammensætte; forfatte, udarbejde; komponere, sætte (om Skrifttyper); bilægge, berolige, stille, stille ud, — oneself, Compósed, a. —ly, ad. rolig, fat, fattet. Compósedness, s. Roligdhed, Sindighed c. Compósal, s. Forfatter, Sætter; Komponist c. Compósite, a. sammensat. Compos'ition, s. Sammensætning, Sammenstilling, Anordning, Indretning, Skrivemaade c., Værk, Skrift, Udkast n., Komplot, Forbindelse, Komposition, Sætten i Skrifttyper, tilbørlige Stilling, Bilæggelse c., Aftale n., Sammenkomst, Overenskomst, Indgift, Mulkt c. i Mathematik og Kemien; T. Oversættelse, (for Tiende) Compósitor, s. sammensat, sammensættende. Compósitor, s. Sætter,

Compos'sible, a. som kan forenes, forene sammen.

Com'post, s. Gjødning, Blanding, Gjødningsmasse c. —ure, s. Gjødning c.

Compósure, s. Overensstemmelse, Sammenhæng, Sammensætning, Sammenføjning, Sammenstilling, Sammenkomst, Overenskomst, Forening, Forbindelse, Sammensmeltning, Sammenblanding, Sammenkobling, Sammenføjelse, Sammenstød, Sammenstimlen, Sammenløb, Sammenfletning, Sammenvikling, Sammenrullen, Sammenrulning, Sammenrullelse, Sammenrullethed, Sammenrullenhed, Sammenrullethedsgrad, Sammenrullethedsgrad, Sammenrullethedsgrad

Concat'enate, *v.* sammenkjede, forbinde nøje. **Concatination**, *s.* Sammenkjedning, Sammenhæng *c.*

Concavation, *s.* Hulning, Konkavitet *c.*

Con'cave, *a.* hul, konkav; *s.* Hulning *c.* Con'cave, hule. **Concaveness**, **Concav'ity**, *s.* Hulhed, Konkavitet *c.* **Concávo-con'cave**, *a.* dobbelt hul, konkav i begge Sider. **Concávo-con'vex**, *a.* konkavkonver, i paa den ene Side og ophøjet paa den anden. **Con'cous**, *a.* —ly, *ad.* konkav.

Conceal, *v.* skjule, dølge, holde hemmelig. —able, som kan holdes hemmelig. —edness, *s.* Hemmelighed, Dunkelhed *c.* —er, *s.* Fordølger; Hæler *c.* **ment**, *s.* Fordølgelse, Fortielse; Hemmelighed *c.*; Skjulstssted, Skjul *n.*

Concede, *v.* give efter; tilstaa, indrømme, bevillige.

Conceit, *v.* Begreb *n.*, Ide, Foreſtilling; Tanke *c.*, Indfald *n.*, Grille; Mening; Fatteevne; Indbildskhed *c.*; to be out of — with, være utilfreds med, være kjed af, ikke mere have Lyst til. **Conceit**, *v.* holde for, indbilde sig, tro, mene. —ed, —edly, *ad.* indbildsk, affekteret, tvungen; † med Fantasi, underlig, mærkefuld. —edness, *s.* Indbildskhed, Indbildning, Forfængelighed *c.*; tvunget el. affekteret Væsen *n.* —less, † tankeløs, ubetænksom.

Conceivable, *a.* —ly, *ad.* tænkelig; begribelig, forstaaelig, fattelig. —ness, *s.* Tænkelighed, Begribelighed *c.* **Conceive**, *v.* undfange, blive frugtsommelig; blive drægtig; udtænke, have i Sinde, fatte, begribe, forstaa; tænke sig; holde for. **Conceiver**, *s.* en som begriber el. forstaar.

Concent', *s.* Samklang, Harmoni; Overensstemmelse *c.*

Concen'trate, *v.* forene i et Punkt, koncentrere, sammendrage. **Concentrátion**, *s.* Sammendragning, Forening i et Punkt, Koncentrering *c.* **Concen'tre**, **have** fælles Middelpunkt, forene sig i et Middelpunkt; forene i et Punkt, koncentrere. **Concen'tric**, **al**, *a.* som har fælles Middelpunkt, koncentrisk.

Concen'tual, *a.* harmonisk.

Concep'tacle, *s.* T. Gjemme *n.*, Beholder *c.*

Concep'tible, *a.* begribelig, fattelig. **Concep'tion**, Indfangelse; Begrebsevne, Forstand *c.*, Begreb *n.*; Foreſtilling, Tanke *c.*; Forsæt *n.*; Mening *c.* **Con'tious**, *a.* † let til at undfange, frugtbar. **Con'tive**, *a.* modtagelig, opfattende, Opfatningss.

Concern', *v.* angaa, vedkomme; forurolige, bekymre, bøve; to be concerned, være bekymret el. urolig; **re at gøre** (med), være interesseret, tage Del (i); to **one's self**, bekymre sig, tage Del (i noget). **Con'**, *s.* Andel, Deltagelse; Sag *c.*, Anliggende, **retagende** *n.*; Vigtighed, Betydning; Uro, Bekymring, Sorg *c.* —edly, *ad.* magtpaaliggende, med **kerøse**. —ing, *prp.* angaaende, med Hensyn til, i; —ment, *s.* Anliggende, Foretagende; Hensyn *n.*, **dsyldelse**; Vigtighed, Vægt; Deltagelse, Sindsbevægelse. Bekymring *c.*

Concert', *v.* indrette, ordne; aftale, overlægge, **ndslaa**. **Con'cert**, *s.* Koncert; Forstaaelse, Forening, Forbindelse; *Aftale s.*; *in* —, *efter Aftale*, i Forbindelse, sammen. —'ed, *a.* overlagt, lagt (om en Plan); komponeret som Koncert.

Concertátion, *s.* Tvist, Stridighed *c.* **Concer'tative**, *a.* stridig.

Concer'to, *s.* T. Koncert *c.* (Musikstykke).

Conces'sion, *s.* Indrømmelse, Tilstaaelse; Tilladelse; Bevilling *c.* —ary, *a.* bevilliget, tilstaaet. **Conces'sive**, *a.* tilladende, tilstaaende. **Conces'sively**, *ad.* med Indrømmelse, paa en antaget Maade, uden Forskning.

Conch, (ch udt. *k*). Konkylie *c.* —il'ious, —yliceous, *a.* som hører til Konkylier; konkylieagtig. **Con'chite**, *s.* Konkyliolit *c.*, forstenet Skalbyr *n.* **Con'choid**, *s.* T. Konkoide, Sneglelinie *c.* **Conchol'ogy**, *s.* Lære om Skalbyr *c.*

Concil'iar, *a.* som angaar et Koncilium. **Concil'iate**, *v.* forskaffe, vinde, erhverve; forsone, tilfredsstille. **Conciliátion**, *s.* Opnaaelse, Tilvejebringelse; Tilfredsstillelse, Forsoning *c.* **Concil'iator**, *s.* Forsoner, Fredsstifter *c.* **Concil'iatory**, *a.* mæglende, forsonende, fredelig.

Concin'nate, *v.* † ordne; *a.* passende, stirlig. **Concin'nity**, *s.* Anstændighed, Sammenlighed, Stirlighed, Nethed *c.* **Concin'nous**, *a.* anstændig, sømmelig, net, stirlig.

Concionátor, *s.* Prædikant, offentlig Taler *c.* **Con'cionatory**, *a.* brugt i en Prædiken el. offentlig Tale.

Concise, *a.* —ly, *ad.* kortfattet, koncis, sammentrængt. —ness, *s.* Korthed *c.* [Korthed *c.*

Concis'ion, *s.* Afskæring, Bortskæren; Forkortning.

Concitátion, *s.* Ophidsning, Opvækkelse *c.* **Concite**, *v.* † ophidse, opegge.

Conclamátion, *s.* fælles Udraab, Glædestrig *n.*

Con'clave, *s.* hemmeligt Kammer, Konklave *n.* (hvor Kardinalerne vælge en Pave); hemmelig Forsamling *c.*

Conclúde, *v.* indeholde, indslutte; slutte, ende; afslutte, bringe i Rigtighed; slutte (af noget), gøre en Slutning, bemme; beslutte, bestemme; forbinde, forpligte. **Conclúdence**, (**Concludency** †), *s.* Slutning, Slutningsfølge *c.* **Conclúdent**, *s.* afgørende. **Conclúsion**, *s.* Slutning, Ende; Slutning (af Præmisser), Slutningsfølge *c.*; † Tavshed *c.*; to try —s, gøre el. prøve et Forsøg. **Conclúsive**, *a.* —ly, *ad.* afgørende; følgerigtig; —ness, *s.* Magt til at afgøre Meningen; Følgerigtighed *c.*

Concoag'ulate, *v.* lade løbe sammen; forbinde nøje. **Concoagulátion**, *s.* Sammenløben, Størknen, Forening til en Masse *c.*

Concoct', *v.* fordøje, bringe til Modenhed ved Varme; rense, luttre; *fig.* udklække. —ion, *s.* Fordøjelse; Modning ved Varme *c.* —ive, *a.* fordøjende, Fordøjelses.

Concol'our, *a.* ensfarvet.

Concom'itance, **Concom'itancy**, *s.* Bestaaen tilsammen, Ledsagning; Sammenhæng *c.* **Concom'itant**, *a.* ledsagende, forbunden dermed, medvirkende; *s.* Ledsager, Medfølger *c.* —ly, *ad.* i Forening, i Selskab. **Concom'itate**, *v.* † ledsage, være forbunden med.

Con'cord, *s.* Endrægtighed, Enighed; Overens

Svaren til beranare (i Person, Tal, Kjøn o. s. v.); T. Samklang. **Konsonans** c.: Forlig m. —**ance**, s. Overensstemmelse; T. Konkordans c. —**ant**, a. samstemmig, overensstemmende. —**at**, s. Overenskomst c. (i Kirkeriget); Konkordat n., mellem Paven og en Fyrste).

Concorporal, a. af samme Legeme, indlemmet. **Concorporate**, v. indlemme, forene. **Concorporation**, s. Indlemmelse c.

Con course, s. Sammenløb Tilløb n.; Hob, Forsamling, Mængde c.; Forenings-punkt n.

Concremation, s. Forbrænding, Opbrænding c. (af flere Ting)

Con crement, s. Sammenvoxning, fast Masse c. **Concres cence**, s. Sammenvoxen c.

Concrete, v. sammenvoxe, lade sammen danne, blive til en Masse; gøre el. danne til en Masse. **Con crete**, a. sammenvoxet, fast, indlemmet, forenet; T. konkret; s. Blanding el. Sammenvoxet Masse c., konkret Begreb n. **Concretely**, ad. T. konkret. **Concreteness**, s. Sterkning, Forening til en Masse c. **Concretion**, s. Forbindelse, Sterkning, Masse c. **Concretive**, a. som bevirker Sterkning. **Concréture**, s. Sterkning, Masse c.

Concubinage, s. Bolest, Konkubinat n. **Concubine**, s. Beilerske, Fruelil, Konkubine c.

Concul cate, v. trække under, fælde, fordømme. **Concul cation**, s. Fælden under, Fælder c.

Concupiscence, s. kødelig Begjærlighed, Lyst c. **Concupiscent**, a. lysten, vellystig. **Concupiscen tial**, a. som ønsker, ønsket, Concupiscible, a. Begjærlighed opvækkende; begjærende, Begjærlighed.

Concur, v. træffe sammen, løbe sammen; et Punkt, stemme overens; være forenet el. forbundet med, virke. —**rence**, **rency**, s. Sammentræffen; Forbindelse, Forening, Overensstemmelse, Medvirkning, Hjælp; Medvirkning, Forening, Konkurrence c. —**rent**, a. forenet, medvirkende; s. medvirkende Aarsag, Hjælpsmand, -pige c.

Concussation, s. Rystelse c. **Concussed**, a. rystet. **Concussion**, s. Sammenstød, Stød n. Rystelse c. **Concussive**, a. rystende, som bevirker Rystelse.

Cond, v. T. lede, bestemme; dirigere, føre, navigere. (ved. **Conduct**).

Condemn'a, v. dømme, (til Straf) erklære for skyldig, fordømme; forkaste, dadle; fælde. —**able**, a. fordømmelig, strafskyldig, strafværdig. —**ation**, s. Fordømmelse, Domfældning, Straffedom; Forkastelse c. —**atory**, a. fordømmende. —**er**, s. En som fordømmer; Dadler c.

Condensable, a. som lader sig fortætte el. fortykke, fortættelig. **Condensate**, **Condense**, v. fortætte, fortykke; blive tæt el. tyk; a. fortættet, tæt, tyk. **Condensation**, s. Fortætning, Fortykning c. **Condensative**, a. fortættende. **Condenser**, s. T. Kompressionskanal, Kondensator c. **Condensing**, s. Tætning c.

Condescend', v. nedlade sig; vise Føielighed, give efter, lemne sig. —**ence**, s. Nedladelse, Nedladenhed; Føielighed. Eftergivenhed c. **Condescen'sion**, s. Nedladenhed; Føielighed c. **Condescen'sive**, a. nedladende, føielig. **Condescent'**, s. † Nedladenhed c.

Condign, a. fortjent, nidkelig, passende. —**ly**, ad. efter Fortjeneste. —**ness**, s. Forbold n., Passelighed, Fortjenelighed c.

Condig nity, s. Fortjeneste c.

Con diment, s. Krydderi, Pirringsmiddel n.

Condisciple, s. Medlisciel c.

Condite, v. nedsylte, salte, krydre. **Con'dite**, a. saltet, krydret. **Con'ditement**, s. Sylttøi n.; Krydren c.

Condi'tion, s. Betingelse c., Vilkaar n.; Kontrakt; Tilstand, Forfatning; Stand, Rang; Egenskab; Livsomstændighed c.; Sind, Temperament n.; v. stede Betingelser, fastsætte, betinge; indgaa en Kontrakt. —**al**, a. betingende, betinget, konditionel. —**ality**, s. Betingethed, Indskrænkning ved Betingelser c. —**ally**, ad. betingelsesvis, paa Vilkaar. —**ary**, a. betinget, fastsat. —**ate**, v. † betinge, bestemme, fastsætte; a. † bestemt, betinget. —**ed**, a. betinget, sikret.

Con ditory, s. Bedehuset, Opbevaringssted n.

Condolatory, a. som udtrykker Medlidenhed; — epistle, Condolancs-Brev n.

Condole, v. sørge en bestemt Tid tagelse i Andres Sorg; ære dette. —**ment**, s. Bedrøvelse, Sorg, Deltagelse c. **Condólence**, s. Medlidenhed, Condolancs, Medfølelse c. **Condóler**, s. Sørge c.

Condonation, s. Eftergivelse, Forladelse c.

Con dor, s. Kondor c. **vulture gryphus** (den største Aasædende Fugl).

Conduce, v. tjene, være nødvendig; lede, føre. —**ment**, s. Gavn c. m. Medvirken c.. (**vid.** Tendency). **Conducent**, a. gavnlig, bringende, førende. **Conducible**, a. —**ly**, ad. som leder el. bidrager, tjenlig, befordrende, befordrende. **Conducibleness**, s. Tjenlighed, befordrende Kraft c. **Conducive**, a. nyttig, bidragende, gavnlig, befordrelig; —**ness**, s. Tjenlighed c. den Egenskab at bidrage el. fremme.

Con duct, s. Forfører, Leder; Anførelse; Førelse; Bestyrelse, Forvaltning; Opførsel, Levemaade c. Conduct, v. føre, lede, anføre; lotse (et Skib); bestyre, forvalte; to — one's self, opføre sig. **Conduc'tion**, s. Førsel. **Conduc'tor**, s. Fører, Leder, Anfører, Kommandør, Bestyrer; T. Leder, Konduktør c.; — officer, Kommandør c. **Conduc'tress**, s. Lederinde, Bestyrerinde c.

Con duit, s. Vand-ledning c.. Aar n., Kanal c.; —pipe, Vandrør n. Vandrende c.

Conduplicate, v. † fordoble, lægge dobbelt; a. T. Botanik: Sammenfoldning. s. Fordobling c.; Dobbelthed n.

Con dyl, s. Knokkel n. —**oid**, a. som et Knokkel (det bestaaende Led i den milvirrende Benhule).

Cone, s. Kegle; Kegleformet c.; Ananas-Frugten n.

vid. Cony.
ulate, *v.* fladdre, snakke, passiare. Con-
l, *s.* ligegyldig, munter Samtale, Pasiar *c.*
atory, *a.* som hører til fortrolig Samtale
oldning.
tation, *s.* Bryllupshøjtid ved at spise Brød
(hos de gamle Romere).
t, *s.* Sukkerbagværk, Konfekt *n.* Confect',
e Konfekt.
tion, *s.* Sukkerbagværk, Konfekt *n.*; Sam-
ig, Blanding *c.* —ary, *s.* Konditorvarer
itori *n.*; † Sukkerbager *c.* —er, *s.* Kon-

'eracy, *s.* Forbund *n.*, Pagt; Sammen-
Confed'erate, *v.* forene, forbinde; forene
et Forbund; *a.* forbundet, Forbunds-; *s.*
fælle, Forbundsven, Forbundsmagt; Med-
Confederation, *s.* Forbindelse, Pagt *c.*
, *v.* holde imod hverandre, konferere, sam-
; underhandle, raadslaa; meddele, overbrage,
nedvirke, bidrage. Con'ference, *s.* Under-
Forhandling; Konferens, Sammenkomst;
enligning *c.* Confer'rer, *s.* Underhandler;
Giver, Overbrager *c.*
s', *v.* bekjende, tilstaa; vedgaa, indrømme;
re Skriftemaal, strifte. —ed, Confest', *a.*
bekjendt. —edly, *ad.* aabenbart, uneg-
er, *s.* En som tilstaar (en Fejl). —ion, *s.*
se, Tilstaaelse *c.*; Skriftemaal *n.*, Skrifte;
endelse *c.* —ional, *s.* Skriftestol *c.*
s. Skriftestol *c.*; *a.* som angaar Skrifte-
skrifte-. —ionist, *s.* Troesbekjender *c.*
r, *s.* Bekjender; Troesbekjender; Skrifte-

', *vid.* under Confess.
ident, *a.* virkende, virksom.
nt', Confidante', *s.* Fortrolig *c.* (Ven el.

l, *v.* forlade sig, sætte Tillid (til, in), betro.
ce, *s.* Tiltro, Tillid; Selvtillid, Dristighed
ident, *a.* (—ly, *ad.*) vis, overbeviist; tillids-
lig; uforskammet; *s.* Fortrolig *c.* Confi-
a. —ly, *ad.* fortrolig. Con'fidentness, *s.*
, Tillidsfuldhed *c.*
urate, *v.* T. antegne Aspekter. Configurá-
Sammenstilling, Skikkelse *c.*, Billede *n.*; T.
l. Config'ure, *v.* give Skikkelse, danne el.
d visse Forhold mellem Delene).
nable, *a.* som kan begrændses.
e, *a.* tilgrændsende; *s.* Grændse, Rand *c.*;
e (til, on el. with). Confine, *v.* begrændse;
e; indesluttе, indespærre; holde fangen, gøre
'; to be confined, være syg el. upaaselig;
omme i Barselseng. —less, *a.* grændseløs.
s. Indespærring, Indskrænkning *c.*, Fan-
s., Arrest; Enadom, Upaaseligheд; Barsel-
rseltid *c.* Con'finer, *s.* Grænsebeboer;
nabo; Mellemting *c.* (f. Ex. Plantedyr).
, *s.* En som indskrænker, el. indesluttet.
'ity, *s.* Nærhed *c.*, *Naboskab n.*

Confirm', *v.* gøre fast, fikkre, befæste; bekræfte, stad-
fæste; bestyrke; rodfæste; konfirmere. —able, *a.* be-
vislig. —ation, *s.* Stadfæstelse, Bekræftelse; Kon-
firmation; Bevisførelse *c.* —ative, *a.* bekræftende,
bestyrkende. Con'firmator, *s.* Attestant *c.*, Vidne *n.*
Confir'matory, *a.* bekræftende; Konfirmations-.
Confirm'edness, *s.* Indgroethed, Fasthed *c.* Con-
firm'er, *s.* Attestant, Bekræfter *c.*, Vidne *n.*
Confis'cable, *a.* som kan el. skal inddrages, el. bort-
tages, konfiskabel. Confis'cate, *v.* erklære for for-
brudt, inddrage, konfiskere; *a.* inddragen, hjemfalden,
konfiskeret. Confiscation, *s.* Konfiskation, Inddra-
gelse *c.* (under Kronen).
Con'fit, *vid.* Comfit.
Con'fitent, *s.* En som bekjender el. tilstaar sin
Synd; Skriftebarn *n.*
Con'fiture, *s.* Sukkerbagværk, Konfekt *n.*
Confix', *v.* fastgøre, fæste, nagle. —ure, *s.* Befæst-
ning, Fastgøren *c.*
Conflagrant, *a.* brændende, i lyse Lue. Conflagrá-
tion, *s.* almindelig Opbrænding, Brand, Ildslue *c.*
Conflation, *s.* Sammenblæsen, Samklang af blæ-
sende Instrumenter; Sammenflyden, Smeltning *c.*
Conflex'ure, *s.* Bøjning, Vending *c.*
Conflict', *v.* kæmpe, stride. Con'flict, *s.* Kamp,
Strid *c.*, (ogsaa *fig.*).
Con'fluence, Con'flux, (Conflux'ion †), *s.* Sam-
menflyden *c.*; Sammenløb *n.*, Trængsel *c.*, Tilløb *n.*
(af Folk). Con'fluent, *a.* sammenflydende, i hin-
anden løbende. Confluxibil'ity, *s.* Tilbøjelighed til
at løbe sammen, Foreneligheд *c.*
Conform', *a.* ligedannet, overensstemmende, pas-
sende; *v.* bekvemme, føje; bekvemme sig; rette sig
(efter), handle efter. —able, *a.* —ably, *ad.* lige-
dannet, lig, overensstemmende, passende; lydig, bøje-
lig, føielig. —ation, *s.* Dannelse, Skikkelse, Byg-
ning; Ligheд, Overensstemmelse *c.* —er, —ist, *s.*
Konformist *c.* (Tilhænger af den engelske biskoppelige
Kirke); En som føjer sig el. giver efter. —ity, *s.* Lige-
danheд, Ligheд, Overensstemmelse *c.*
Confortation, *s.* Styrkning *c.*
Confound', *v.* sammenblande, forvirre, konfundere;
forverle; gøre bestyrtet; tilintetgøre, fordærve, for-
styrre; confound it! × gid Pokker havde det! —ed,
a. forvirret, skamfuld; afskyelig, forbadt; × forban-
det, forbistret, Pokkers. —edly, *ad.* forbistret, af-
skyelig. —er, *s.* En som konfunderer el. forverler;
En som beskæmmer el. forvirrer; Ødelægger, Freds-
forstyrrer, Fordærver *c.*
Confrater'nity, *s.* Broderskab *n.*
Confrication, *s.* Gnidning, Friktion *c.*
Confront', *v.* vende Ansigt mod (Ansigt), vende sig
imod, staa ligeover for, se under Øjne; modsætte sig;
afbøre gjensidig, konfrontere (i Retten); sammenholde,
sammenligne. —ation, *s.* Sammenholdning, Sam-
menstilling; Konfrontation *c.*
Confuse, *v.* forvirre, gøre forvirret; forblande;
bringe i Uorden. Confuse, *a.* †, — ly, *ad.* † forvirret,
dunkel. Confusedly, *ad.* forvirret. Confusedness,
s. Uordentlighed, Forvirring *c.* Confusion, *s.* Uor-

den, Forvirring; Forlegenhed, Bestyrtelse; Forbavselse, Ubeleilighed; Tumult c.

Confūtable, a. som kan gjendrives. **Confutation**, s. Gjendrivelse c. **Confūte**, v. gjendrive. **Confūtant, Confūter**, s. Gjendriver c.

Con'ge, Con'gee, s. Forlov, Orlov; Afsked c., Farvel n.; Kompliment c., Buk n., Nejen c.; —d'elire', kongelig Tilladelse (til et Domkapitel) at vælge en Biskop. **Con'ge**, v. tage Afsked; bukke.

Congēal, v. bringe til at fryse, gøre stiv; fryse, stivne. —**able**, a. som kan fryse, el. stivne ved Kulde. —**ment**, s. Tilfrysning, Stivkning, stivnet Masse c.

Congee, *vid.* Conge.

Congelation, s. Tilfrysning, Stivkning c.

Con'gener, s. beslægtet Person el. Ting, Ting af samme Art c. **Congen'eracy**, s. Ligeartethed c. **Congener'ic**, a. ligeartet.

Congen'erous, a. ligeartet, ensartet. —**ness**, s. Ensartethed, lige Oprindelse c.

Congēnial, a. ligeartet, af samme Natur, lige, beslægtet, aandsbeslægtet. —'ity, —ness, s. Ensartethed, Lighed c., Aandsslægtskab n.

Congen'ital, Congen'ite, a. medfødt.

Cong'er, s. stor Hav-Aal c., *muræna conger*.

Congeries, s. (Latin) Hob, Sammendyngning c.

Congest', v. sammendynge, samle. —**ible**, a. som kan samles. —ion, s. Sammendyngning; unaturlig Samling c. (af Blodet).

Con'giary, s. Gave til Folket eller Soldaterne (hos Romerne) c.

Congla'ciate, v. fryse, blive til Is. **Congla'ciation**, s. Frysen, Forvandling til Is c.

Conglō'bate, v. sammenrulle, sammenvikle, vikle; a. sammenrullet, fast, tæt. —ly, ad. sammenrullet, i Skikkelse af en Kugle. **Conglobation**, s. Sammenrullen, Tilrunding c., rundt Legeme n.

Conglōbe, v. sammenrulle; rulle sig sammen. **Conglob'ulate**, v. rulle sig sammen, danne en rund Masse.

Conglom'erate, v. sammenvikle, sammenrulle; a. sammenviklet, sammenhobet; s. en Art Sandsten c. **Conglomerā'tion**, s. Sammenvikling; Sammenblanding, Blanding c.

Conglūtinant, a. sammenlimende; helende, lægende; s. saarlægende Middel n. **Conglū'tinate**, v. sammenlime, sammenklæbe, sammenhefte; sammenklæbes, forene sig. **Conglutinā'tion**, s. Sammenliming, Sammenklæben; Lægning c. (et Saars); Forbindelse c. **Conglū'tinative**, a. bindende; helende, lægende. **Conglū'tinator**, s. helende Lægemiddel; Bindingsmiddel n.

Con'go, s. Kongo-Te c.

Congrat'ulant, a. lykønskende. **Congrat'ulate**, v. lykønske, prise lykkelig; bevidne sin Deltagelse og Glæde, gratulere; † glæde sig. **Congratulā'tion**, s. Lykønskning, Gratulation c. **Congrat'ulator**, s. Gratulant c. **Congrat'ulatory**, a. lykønskende, *Gratulations-*.

Congrēe, v. † stemme overens.

Congrēet, v. † bilde hinanden.

Con'gregate, v. sammenhobe, samle; forsamle; forsamle sig; a. samlet; forsamlet; tæt, fast. **Congregā'tion**, s. Samling; Forsamling; Menighed c., Tilhørere *pl.* (i en Kirke); Kongregation c., gejstligt Broderskab n. **Congregā'tional**, a., som hører til en Forsamling, offentlig; som hører til Independenterne. **Congregā'tionalist**, s. Independent c.

Con'gress, s. Sammenstød, Møde, Angreb n., Fegtning; Sammenkomst, Statsforsamling, Kongres c. —'ion, s. † Møde n.; Forsamling c.; —'ional, a. som hører til et Møde. —'ive, a. sig forsamlende, mødende.

Congrūe, v. stemme overens, passe. **Con'gruence**, s. Overensstemmelse, fuldkommen Lighed c. **Con'gruent**, a. overensstemmende, passende. **Congrū'ity**, s. Overensstemmelse; Passelighed; T. Kongruens, fuldkommen Lighed; Grundighed, Rigtighed c. **Con'grument**, s. Overensstemmelse c. **Con'gruous**, a. —ly, ad. overensstemmende, passende.

Con'ic, —**al**, a. —ally, ad. kegleformig, konisk; —section, s. Keglesnit n; —s, s. *pl.* Læren om Konus el. Keglesnit c. —alness, s. Kegleform c.

Conif'erous, a. som hører Kogler (om Træer; jvf. Cone). Cóniform, a. kegleformig.

Con'isance, *vid.* Cognizance.

Conject', (*vid.* Conjecture), v. † kaste sammen. kaste.

Conjec'tor, Conjec'turer, s. En som gjetter el. formoder. **Conjec'turable**, a. gjettelig, formodentlig. **Conjec'tural**, a. —ly, ad. grundet paa Gisning, ved Gisning, efter Formodning. **Conjectural'ity**, s. † Gjetning c., Gjetteværk n. **Conjec'ture**, s. Formodning, Gisning c.; v. formode, gjette.

Conjob'ble, v. × underjøge, afgøre.

Conjoin', v. forbinde, forene, sammenføje; forbinde ved Ægteskab; forene sig.

Conjoint', a. (—ly, ad.), forbunden, forenet, i Forening; — degree, T. Sekund c. (i Musik).

Con'jugal, a. —ly, ad. ægteskabelig.

Con'jugate, v. forene, forbinde ved Ægteskab, gifte; T. konjugere; a. forenet; —diameter, —axis, T. konjugeret Diameter, konjugeret Akse c. **Con'jugate**, s. Ord af samme Oprindelse n. **Conjugā'tion**, s. Forbindelse c.; Par n.; T. Konjugation c.

Conjunct', a. forenet, forbunden. —ion, s. Forbindelse; T. Konjunktion c., Bindeord n. —ive, a. forbindende, bindende; nær el. fast forbunden; s. T. Konjunktiv, betingende Maade c. —ively, ad. i Forbindelse. —iveness, s. den Egenskab at forbinde el. forene. —ly, ad. forenet, tilsammen. —ure, s. Forbindelse c.; kritisk Tidspunkt, Tilfælde n., Omstændighed; Overensstemmelse; Lejlighed c.

Conjurātion, s. († Sammensværgelse c.); Besværgelse; Maning c.

Conjūre, v. besværge, bede inderlig, formane højtidelig; sammensværge sig. —ment, s. indstændig Bøn, højtidelig Formaning c. **Conjū'rer**, s. En som besværger osv. (jvf. Con'jurer). **Conjū'ror**, s. Sammensvoren c.

». mane, besværge (Aander), forhexe, for-
jurer, s. Aandemaner, Besværger, Trolds-
ester, Spaamand c.
ace, s. fælles Fødsel, T. Sammenvoxen c.
. født paa samme Tid; T. sammenvoxet.
l, a. medfødt, naturlig, naturbeslægtet.
turlig Forbindelse, Lighed c. —ize, v.
Naturen, gøre naturlig. —ly, ad. op-
aturen. —ness, s. naturlig Forbindelse,
i samme Natur c.
v. sammenknytte, forbinde; hænge sam-
Sammenhæng. —ion, s. Forbindelse,
ig c. —ive, a. forbindende; s. Binde-
ely, ad. i Forbindelse, fælles.
v. † (vid. Connect etc.), sammenføje.
nmenhæng s., Forbindelse c. —ive, a.

en, s. Blinken c.
e, s. Blinken c., Vink s.; utidig Over-
een igjennem Fingre c., stiltiende Sam-

v. blinke; lukke Øjnene (ved noget, at a
gjennem Fingre. overse. Connivent, a.
verbærende. Connivер, s. En som seer
igre.
ur', s. (fr.) Kjender, Kunstkjender c.
ender-Dygtighed c.
e, v. betegne tillige, indbefatte, indeholde.
, s. Betegnelse tillige med noget andet,
g c., Hensyn s. Connóte, vid. Connotate.
, a. ægteskabelig.
'ation, s. Sammentælling c.
rum, vid. Conundrum.
tieus, a. nærende ved Banen.
nce, etc., vid. Cognizance.
× ædel, tapper; vakker, net; s. Konstan-
—**wabble**, × Æggefnaps c.
T. Konokke s., afstumpet Kegle c.; —'ical,
ig.
uate, v. ryste. Conquassátion, s. Ry-

v. erobre, indtage; besejre, overvinde;
le, a. overvindelig, indtagelig. —or, s.
ervinder, Sejerherre c.
, s. Erobring; Sejer c.; T. Erhvervelse
m ved Kjøb ɔc., (ikke ved Arv) c.
in'eous, a. nær beslægtet, af Blodet.
'ity, s. Blodsforvandtskab s.
nation, s. Sammenstikken c.
nce, s. Samvittighed; Bevidsthed; Sam-
ldhed, Betænkelighed; sand og virkelig
igtig Tanke; Billighed c.; — court, Ret
ibsfager c.; **in** —, i Sandhed! paa mit
'scienced, a. med Samvittighed. Con-
a. —ly, ad. samvittighedsfuld; † bevidst.
samvittighedsfuldhed, Betænkelighed c.
nable, a. —ly, ad. samvittighedsfuld, bil-
g. —ness, s Billighed, Retfærdighed o.
us, a. bevidst. —ly, ad. med Bevidsthed.
bevidsthed c.

Con'script, a. indskreven; s. (i det franske Sprog) En som er udskreven til Krigstjenesten. Conscript Fathers (Maaden hvorpaa det gamle romerske Senat tiltaltes) forsamlede Fædre. —'ion, s. Udskrivning (til Krigstjeneste), Konskription c.
Con'secrate, v. indvie, hellige; kanonisere, erklære for Helgen; a. indviet, hellig. Con'secrator, s. En som indvier el. helliger, Konsekrant c. Consecrátion, s. Indvielse, Vielse, Helligelse; Kanonisation c. Con'secratory, a. indviende, helliggørende.
Consectáneous, a. deraf følgende.
Con'sectary, a. deraf følgende, afledet, konsekvent; s. Følge, Følgeslutning c.
Consecútion, s. Følge; Følgeslutning c.
Consec'utive, a. —ly, ad. paa hinanden følgende; som følger regelmæssig. — fifths, T. Kvinter pl. (Kvint-Paralleler). [sammen.
Consem'inate, v. saa imellem hinanden, saa
Consen'sion, s. Overensstemmelse, Enighed c.
Consent', s. Indvilligelse c., Samtykke n.; Overensstemmelse; Forbindelse c., Sammenhæng s.; Medvirkning c.; v. samtykke, indvillige; tillade; medvirke. —er, s. En som indvilliger.
Consentáneous, a. —ly, ad. overensstemmende, passende. —ness, s. Overensstemmelse, Passelighed c.
Consen'tient, a. af samme Mening, enstemmig.
Con'sequence, s. Følge; Følgeslutning, Slutning; Indflydelse, Virkning; Vigtighed, Betydning c.
Con'sequent, a. følgende (af noget); s. Slutning; Følge, Virkning c. —ly, ad. følgelig, altsaa.
Consequen'tial, a. paafølgende, nødvendig, uudeblivelig; følgerigtig, konsekvent; vigtig; indbildsk, stolt. —ly, ad. i en vis Følge; i Orden; konsekvent.
Consequen'tialness, Con'sequentness, s. Sammenhæng, regelmæssig Forbindelse c.
Conser'tion, s, Forbindelse, Sammenføjning, Tilpasning c.
Conser'vable, a. som kan holdes el. bevares. Conser'vancy, s. Vedligeholdelse c.; Court of conservancy, en Ret, som holdes i London af Lord Mayoren for at beskytte Fiskerierne paa Themsen. Conser'vant, a. vedligeholdende. Conservátion, s. Vedligeholdelse, Opbevaring, Bevaring c. Conser'vative, a. vedligeholdende, beskyttende; s. Konservativ, Tory c. Con'servator, s. Vedligeholder; Opsynsmand c. Conser'vatory, a. vedligeholdende, konserverende; s. Gjemmested, Beholdsted, Hyttefad; Drivhus n. (for større Planter); Konservatorium n. (hvor Musici dannes).
Con'serve, s. Konserve, nedsyltet Frugt c.; † Gjemmested ɔc. vid. Conservatory.
Conserve', v. bevare, vedligeholde, konservere; nedsylte (Frugter). Conser'ver, s. Vedligeholder, Opsynsmand c.; En som sylter.
Conses'sion, s. Session, Forsamling c., Møde n. Conses'sor, s. Bisidder, Assessor o.
Consid'er, v. betragte, overveje, tage i Betragtning, overlægge; agte, vurdere, skatte; erkjende, være erkjendtlig for, betænke, belønne; være tvivlraadig. —able, a. —ably, ad. anselig, betydelig; vigtig.

mærksomhed. —ableness. s. Bigtighed, Betydelighed c.; Værd m. —ance. s. Overvejelse, Eftertænken c. —ate. a. —ately. ad. betænkelig, forsigtig, omhyggelig, varsom; ikke overilet, hastig, klog, klarsigtig. —ateness. s. Betænkelighed c., rolig Overlæg n. —ation. s. Betragtning, Overvejelse c., Overlæg; Hensyn n.; Grund, Aarsag; Vigtighed; Agtelse; Erkjendtlighed, Tjeneste. Løn c.; T. den exfertilioe Grund el. Aarsag til en Kontrakt, uden hvilken den ej er bindende. —ative. a. † overvejende, rolig —er, s. En som overlægger; Tænker c. —ing, pr. naar man betænker, i Betragtning af, formedelst.

Consign, v. overdrage, overbringe; anbetro, tilstille; T. konsignere (tilsende Varer); tilegne, bestille † underkaste sig, indvillige; to — to writing, nedskrive, optegne. —ation †, —ment, s. Overdragelse, Overlevering; Underskrift, Undertegning; Nedlægning (af en Sum Penge); T. Konsignation c. —ee, s. T Konsignatarius c. —er, s. Overbringer c —or', s. T. Konsignant c.

Consignification, s. lige Betydning c.

Consimilar, a. lig. Consimil'itude, s. fælles Lighed c.

Consist', v. bestaa; stemme overens. —ence, —ency, s. Bestaaen, Bestandtdelenes Sammenhæng, Tilstand c., Væsen n.; Tæthed, Fasthed; Mangfoldighed; Forbindelse, Overensstemmelse c. —ent, a. —ently, ad. tæt, fast; overensstemmende, følgerigtig.

Consistórial, a. som angaar Kirkeraadet el. Konsistorium. Con'sistory, s. Konsistorium, Kirkeraad n.; Forsamling c.

Consóciate, v. forene; forbinde, sammenholde; forene sig, finde sammen; s. Deltager, Medskyldig c. Consociation, s. Forbindelse c., Selskab n.; fortrolig Omgang c.

Consólable, a. som lader sig trøste, trøstelig. Con'solate, v. † trøste. Consolation, s. Trøst c. Con'solator, s. Trøster c. Consol atory, a. trøstende; s. Trøsteskrift n., Trøsteprædiken c., Trøsteord n. Consóle, v. trøste, berolige. Consóler, s. Trøster c.

Con'sole, s. T. Kragsten, Konsol c.

Consol'idant, a. forbindende lægende; s. sammenlægnende Middel n. Consol'idate, v gøre fast el. tæt, hærde; sammenbinde, forene; forene sig, blive fast; lægedes; a. dannet til et fast Legeme. Consolidation, s. fast Forening el. Forbindelse Befæstning; Sikring; Sammenlægning (af et Saar) c. Consol'idative, a. fast forbindende, lægende.

Con'sols, s. pl. et Slags engelske Statspapirer.

Con'sonance, Con'sonancy, s. Samklang, Velklang c.; Rim n.; Overensstemmelse, Samstemning c.

Con'sonant, s. Medlyd, Konsonant c.; a. medlydende, overensstemmende, passende. —ly, ad. overensstemmende, efter, i Følge. —ness, s. Overensstemmelse c.

Con'sonous, a. samstemmende, harmonisk, velklingende.

Consóplate, v. † fordybse. Consoplation, s. † Sevndrelse c. **Con'sopite,** v. fig. fordybse; a. fordybset.

Con'sort, s. Kammerat, Medbroder; Ægtefælle, Gemal. Gemalinde c.; medfølgende Skib n.; Forsamling. Aarsforsamling; Forbindelse c.; musicerende Selskab n.; Koncert c. (vid. Concert). **Consort',** v. forene, forbinde; omgaas, forene sig, leve sammen; gifte sig; følge, ledsage. —able, a. † som kan sammenlignes, som kan passe. —ion, s. Fællesskab. Samfund n.. Forening c.

Con'sound, vid. Comfrey.

Conspec'table, a. † let at se, iojnefaldende.

Conspec'tion, s. † Skuen, Betragtning c.

Conspectúity, s. Seen c., Syn n.

Conspersion, s. Bestænkning, Besprængning c.

Conspicúity, s. † Tydelighed, Klarhed c. Conspic'uous, a. —ly, ad. ejensynlig; klar, tydelig; anset, anmærket, fortrinlig. —ness, s Øjensynlighed. Tydelighed; Anseelse. Fortrinlighed, Berømmelse c.

Conspir'acy, Conspirátion, s. Sammensværgelse; lovstridig Forbindelse c. (med ond Hensigt); Samvirkning. Forening c. Conspirant, a. som deltager i en Sammensværgelse. Conspir'ator, Conspirer, s. Deltager i en Sammensværgelse. En af de Sammensvorne, Mytteriss'ter c. Conspire, v. sammensværge sig; forene sig, forbinde sig (om at anklage en Uskyldig); samvirke. Conspiringly, ad. som Sammensvorne, paa en forræderisk Maade, ved en forbryderisk Anstiftelse.

Conspissátion, s. Fortykning c.

Conspur'cate, v. besudle. **Conspurcátion,** s. Besudlen c.

Con'stable, s. forben: Konstabel, Rigs-Marskalk; Borgfoged, Kommandant c.; nu: Politibetjent, Retsbetjent c.; — of the Tower, Kommandant paa Tower; Lord high —, Lord Overkonstabel c. (Embedet ophævet 1521); to out-run (ogsaa: over-run) the —, give mere ud end man tager ind. —ship, s. Konstabels Værdighed; Politibetjents Post og Bestilling c. —wick, Con'stablery, s. Konstabels Distrikt n.

Constab'ulary, a. som hører til Konstabler (jvf. Constable).

Con'stancy, s. Bestandighed, Uforanderlighed, Varighed, Vedholdenhed; stadig Kærlighed; Standhaftighed; Sandhed, Virkelighed c. **Con'stant,** a. —ly, ad. bestandig, vedvarende; standhaftig, stadig, tro; † fast tæt, ikke flydende.

Constel'late, v. stinne med fælles Lys, stinne ved Siden af hverandre; forene til een Glans.

Constellátion, s. Stjernebillede n., Konstellation; Forening af Glans og Fuldkommenheder, straalende Forening c.

Consternátion, s. Bestyrtelse, Forbauselse, Forfærdelse c.

Con'stipate, v forstoppe; fortykke; sammentrænge. Constipátion, s. Forstoppelse, Obstruktion; Sammentrængen; Fortykning c.

Constit'uent, a. udgørende; bestemmende; ud-

væsentlig; *s.* En som bestemmer el. ud-
estanddel *c.*, Væsen *n*; Fuldmagtgiver,
t; Valgborger, Vælger *c.* (i Parlaments-
– body, de vælgende Borgeres Klasse *c.*;
standdel *c.*
ite, *v.* udgøre; indrette, oprette, begrunde,
rordne; udnævne, vælge; *s.* bestaaende
on'stituter, *s.* Konstituent; Stifter, An-
Constitution, *s.* Indretning, Indsættelse;
d; Legemsbeskaffenhed, Natur, Sinds-
); Forfatning, Statsforfatning; Konsti-
olkelig Regjeringsform); Forordning, An-
ov *c.*; a worn out —, en ødelagt Sundhed.
onal, *a.* —ly, *ad.* grundet i den oprindelige
d; forfatningsmæssig, konstitutionel; lov-
Constitutionalist, Constitutionist, *s.* Til-
Konstitutionen *c.* Con'stitutive, *a.* ud-
æsentlig; forordnende, fastsættende, konsti-
ower, lovgivende Magt *c.*
n, *v.* tilbageholde, fastholde; tvinge, nøde;
nibe; indskrænke; *fig.* † skænde, vanære.
. underkastet Tvang. —edly. *ad.* ved
ngen. —er, *s.* Tvinger *c.* Constraint,
old; Indespærring *c.*
t', *v.* sammentrække, sammenpresse, ind-
e. —ion, *s.* Sammentrækning, Indsnø-
or, *s.* Bindemuskel. Lukkemuskel *c.*
ge', *v.* sammentrække, indknibe. Con-
a. bindende, sammentrækkende.
t', *v.* sammensætte; opresse, opføre, bygge;
System ɔc.). —er, *s.* Bygmester, Kon-
—ion, *s.* Sammensætning; Opførelse,
Konstruktion, Ordfojning; Forklaring,
, Udtydning, Mening *c.* —ional, *a.* som
ydningen el. Meningen. —ionist, *s.* Ud-
olker *c.* (af et Dokument). —ive, *a.* sam-
, forbindende; som frembringes ved Sam-
g og Udtydning, som kan konstrueres.
t ved Konstruktion. —ure, *s.* † Bygning
e, *v.* konstruere, udlægge, forklare, tyde.
trate, *v.* skænde, krænke, vanære. Con-
s. Krænkelse, Voldtægt *c.*
ist', *v.* † være til paa samme Tid, koeksistere.
tan'tial, *a.* af samme Væsen el. Natur;
- 'ity, *s.* Væsens-Enhed, Konsubstan-
Consubstan'tiate, *v.* forene i et Væsen.
atiation, *s.* Forening af Væsen; Christi
Blods Nærværelse i Nadveren, Konsub-
c.
nde, *s.* Sædvane *c.* Consuetudinary,
ig; *s.* Ritual for almindelige kirkelige
s Konsul *c.* —age, *s.* Beskyttelsestold *c.*
ɔfulariſt, konsular. —ate, —ship, *s.* Kon-
nsul-Værdighed *c.*, Konsul-Embede *n.*
, *v.* raadslaa, overlægge; spørge til Raads,
g med; tage Hensyn til; udkaste, aftale,
Consult', Consultation, *s.* Raadslag
forsel; Beslutning; *Raadsforsamling c.*
Consul'tative, *a.* raadslaaende, raadgivende. Con-
sul'tor, *s.* Raadspørgende *c.*
Consúmable, *a.* som kan fortæres el. forbruges;
som kan ødelægges. Consúme, *v.* fortære; forbruge;
forøde; afkræfte, hentære, svinde hen. Consúmer,
s. Konsument, Forbruger; Forøder, Ødelægger *c.*
Consum'mate, *v.* fuldende; fuldbyrde (et Ægte-
skab); —, *a.* —ly, *ad.* fuldendt, fuldkommen. Con-
summation, *s.* Fuldendelse, Fuldkommenhed; Ende *c.*
(Livets, Verdens).
Consump'tion, *s.* Fortærelse *c.*, Forbrug *n.*; Øde-
læggelse; Svindsot, Tæring *c.* Consump'tive, *a.*
—ly, *ad.* fortærende, ødelæggende; svindsotig. Con-
sump'tiveness, *s.* Anfals til Tæring *c.*
Consútile, *a.* sammensyet.
Contab'ulate, *v.* belægge el. beklæde med Bræder,
lægge Gulv, panele. Contabulation, *s.* Beklædning
med Bræder, Paneling, Gulvlægning *c.*; Brædegulv *n.*
Contact', Contac'tion, *s.* Berøring, Berørelse *c.*
Contágion, *s.* Smitte; smitsom Sygdom; Pestluft
c. Contágious, *a.* —ly, *ad.* smitsom; —ness, *s.*
Smitsomhed *c.*
Contáin, *v.* indeholde; tilbageholde, holde i Tøm-
me, holde; afholde sig. —able, *a.* som kan indeholdes.
Contam'inate, *v.* besudle, besmitte; *a.* besudlet.
Contamination, *s.* Besudling, Besmittelse *c.*
Con'teck, *s.* † Strid, Trætte *c.*
Contec'tion, *s.* † Dække *n.*, Bedækning *c.*
Contem'erated, *a.* skændet, besmittet.
Contem'n, *v.* foragte. —er, *s.* Foragter *c.* —ing-
ly, *ad.* med Foragt.
Contem'per, – ate, *v.* moderere, dæmpe, formilde,
temperere. —ament, *s.* Tempereren, Modereren;
Temperatur *c.* —ation, *s.* Tempereren, Formildelse,
Dæmpning; forholdsmæssig Blanding *c.*, passende
Forhold *n.*
Contem'plate, *v.* beskue, betragte; eftertænke, over-
veje, studere paa; gruble. Contemplation, *s.* Be-
tragtning; Beskuelse *c.* Contem'plative, *a.* —ly,
ad. tilbøjelig til Eftertanke, eftertænkende, dybsindig;
beskuende; — faculty, *s.* Tænkekraft, Tænkeevne *c.*
Con'templator, *s.* Beskuer, Betragter, Tænker *c.*
Contem'porary, *a.* samtidig; *s.* Samtidig *c.*
Contem'poraniness, *s.* Samtidighed *c.* Contem'-
porise, *v.* † gøre samtidig.
Contempt', *s.* Foragt. Haan *c.*; T. Ubeblivelse fra
Retten *c.* —ible, *a.* —ibly, *ad.* foragtelig; foragtet.
—ibleness, *s.* Foragtelighed *c.* —uous, *a.* —uously,
ad. foragtelig, foragtende, haanfuld; stolt. —uous-
ness, *s.* Foragt, Haanhed, Spodskhed *c.*, Overmod *n.*
Contend', *v.* stride; kappes; bestride, gøre stridig.
—ent, —er, *s.* Modstander, Kæmper *c.*
Conten'ement, *s.* Noget som medindbefattes i en
Forpagtning.
Conten'sion, *vid.* Contention.
Content', *a.* (—ly, *ad.* †), tilfreds, fornøjet: *v.* til-
fredsstille, fornøje; *s.* Tilfredshed; Tilfredsstillelse *c.*;
Omfang; Indhold *n.* (ofte i pl. contents); to take
upon —, være tilfreds med, tage som det er; table a

—s, Indholdsliste c. —ation, s. † Tilfredshed c. —ed, a. —edly, ad. tilfreds. —edness, s. Tilfredshed, Nøjsomhed c. —ful, a. † fuldkommen tilfreds. —less, a. utilfreds, misfornøjet. —ment, s. Tilfredshed, Fornøjelse c.

Conten'tion, s. Iver, Anstrengelse; Kappen, Kappestrid; Strid, Tvist, Uenighed c. **Conten'tious**, a. —ly, ad. stridig, trættekær, kivagtig; T. som bilægger Stridigheder. Conten'tiousness, s. Trættekærhed, Trætteiyge; Stridighed c.

Conter'minable, a. som kan bringes indenfor samme Grænser. **Conter'minate**, **Conter'minous**, a. med samme Grændser; tilgrænsende.

Contarránean †, **Contarráneous**, a. af el. fra samme Land.

Contesseràtion, s. † Samling c.

Contest', v. bestride, gøre stridig; stride, strides; kappes. **Con'test**, s. Strid, Trætte, Ordstrid c. —'able, a. —'ably, ad. som kan bestrides, stridig, omtvistelig. —'ableness, s. Muligheb at kunne bestrides, Omtvistelighed c. —ation, s. Bestridelse, Strid c.; † Bevis n. — ingly, ad. stridende, med Strid. —'less, a. † ustridig.

Contex', v † sammenvæve, sammenknytte. **Con'text'**, a. sammenknyttet, fast; v. sammenvæve; fig. sammenknytte. **Con'text**, s. Forbindelse, Sammenhæng. **Kontext** c. **Contex'tural**, a som angaar den menneskelige Legemsbygning. **Contex'ture**, s. Sammenføjelse, Forbindelse; Bygning c., System n.

Contignátion, s. Tømmerværk n. (i et Hus osv.), Bjælkeværk; Stokværk n.; Tømmerværkets Sammenføjning og Rejsning c.

Contiguity, s Tilstøden, Tilgrændsning, Berøring c. **Contig'uous**, a. tilstødende, berørende; —ly, ad. nær, tæt sammen; —ness, s. Nærhed, Berøring c.

Con'tinence, **Con'tinency**, s. Afholdenhed c., Maabehold n., Taroelighed; Kydshed; Selobeherskelse c.; † (for: Continuity), usafbrudt Række, Følge c. **Con'tinent**, a. (—ly, ad.) afholden, maadeholden; kydsk; † sammenhængende, verholdende; s. Fastland n. **Continen'tal**, a. som hører til Fastlandet, kontinental; —power, Fastlands-Magt c.; —s, pl. Fastlands-Tropper pl.

Contínge', v. berøre, støde paa, naa til; tildrage sig, hændes. **Contin'gence**, **Contin'gency**, s. Berøring, Nærm; Tilfældighed c. **Contin'gent**, a. tilfældig; s. Tilfælde; Bidrag, Kontingent n. —ly, ad. tilfældigvis. —ness, s. Tilfældighed c.

Contin'ual, a. (—ly, ad.) usafbrudt, vedvarende, bestandig, uophørlig; jævnlig gjentagen (hvert Aar, el. hver Dag). —ness, s. Vedvarenhed c. **Contin'uance**, s. usafbrudt Følge el. Sammenhæng; Vedvaren; Bestandighed c.; Ophold n. (paa et Sted); T. Udsættelse c. (til en fastsat Dag). **Contin'uate**, v. forbinde nøje; a. —ly, ad. umiddelbar forbunden, usafbrudt, bestandig. **Continuátion**, s. Fortsættelse c. **Contin'uative**, a. som betegner en Fortsættelse; s. Hjælpeord n. **Contin'uator**, s. Fortsætter c. **Contin'ue**, v. fortsætte, vedligeholde, lade vedvare; forbinde nøje, holde i Forbindelse; blive (paa et Sted); vedblive, vedvare, vare. **Contin'uedly**, ad. vedvarende, stedse, uophørlig. **Contin'uer**, s. En som kan holde ud; En som fremturer. **Continuity**, s. usafbrudt Forbindelse, Sammenhæng c. **Contin'uous**, a. nøje forbunden, sammenhængende.

Contort', v. dreje, bøje, krumme, sno, flette, vinde; fordreje. —ion, (**Contor'sion**), s. Krumning, Bøjning; Fordrejning c.

Contour', s. (fr.) Omrids n., Contour c.

Con'traband, a. utilladt, ulovlig, forbudt; s. Smighandel, Smughandel, Kontreband c.; v. drive Smughandel, smugle. —ist, s. Smugler, Smighandler c.

Contract', v. sammentrække, gjøre sneverre, forkorte, rynke; sætte i faa Ord; paadrage sig; vænne sig til, antage; bringe i Stand ved Forlig, slutte; forlove, trolove; trække sig sammen, krybe ind; slutte et Forlig, kontrahere; forlove sig; a. sammentrukket; † forlovet. **Con'tract**, s. Forlig n., Overenskomst, Kontrakt; Forloveise c. —'ed, a. sammenkrympet, kontrakt; indgaaet, kontraheret; forlovet. —'edly, ad. ved Sammenkrympning. —'edness, s. Sammentrækning; Kortbed c. —ibil'ity, s. det at kunne lade sig sammentrække. —'ible, a. som kan sammentrækkes. —'ibleness, s. den Egenskab, at kunne taale Sammentrækning. —'ile, a. som kan sammentrække sig, som trækker sig sammen; krampagtig. —il'ity, s. Evne at trække sig sammen c. — 'ion, s. Sammentrækning; Forkortning; Lønbed c.; † Kontrakt c. —'or, s. En som slutter et Forlig, Kontrahent; Leverander c.

Con'tradance, s. Kontradans c.

Contradict', v. modsige. —er, s. Modsiger, Modstander, Modpart c. —ion, s. Modsigelse, Modstand, Uoverensstemmelse c. —ional, a. † uantagelig, modsigende. —ious, a. modsigende; trættekær, som har Lyst til at modsige. —iousness, s. Modsigelse; Modsigelsesaand c. —ive, a. modsigende. —orily, ad. modsigende. —oriness, s. Modsigelse, Modsætning c. —ory, a. modsigende, uforenelig (med, to); T. kontradiktorisk; s. Modsigelse, Modsætning c.

Contradistinct', —ive, a. adskilt ved modsatte Egenskaber, modsat. —ion, s. Modsætning, Adskillelse ved modsatte Egenskaber c.

Contradistin'guish, v. adskille ved modsatte Egenskaber.

Contrafis'sure, s. T. Kontrafissur, Modspalte, Modkloft c.

Contrain'dicate, v. T. anvide et Symptom el. en Kur, som er modsat Sygdommens sædvanlige Gang. **Contraindication**, **Contrain'dicant**, s. T. Modangivelse, Kontraindikation c.

Con'tramure, s. T. ydre Vold, Modvold, Contrescarpe c.

Contranitency, s. Tilbagevirkning, Modvirkning, Modstræben c., Modtryk n.

Contrapóse, v. modsætte, stille imod. **Contraposi'tion**, s. Modstilling, Modsætning c.

Con'trapuntist, s. T. Kontrapunktist c. (jvf. Counterpoint).

egular'ity, *s.* † Uregelmæssighed *c.*
iant, *a.* † modstridende, modsigende. Con'-
pl. T. modstridende Sætninger *pl.* Con-
. Modsigelse, Modstand; Uforeneelighed *c.*
y, *ad.* paa en modsat Maade, tværtimod,
Con'trariness, *s.* modsat Beskaffenhed,
, Modstand *c.* Contrárious, *a.* modsat,
ıde; —ly, *ad.* modsat, derimod. Con'-
ad. omvendt; tværtimod, derimod. Con'-
nodsat; forskjellig; imod, ugunstig; *s.* det
modsat Egenskab *c.*, Extrem *n.*; on the —,
vertimod; to the —, derimod. Con'trary,
, sætte sig imod, virke imod.
st, *s.* Kontrast *c.* **Contrast',** *v.* stille i
ng, kontrastere, lade stikke af.
tenor, *s.* T. Alt *c.* (i Musik).
valiátion, *s.* Modforstandsning, Kontra-
linie (mod de Belejredes Udfald) *c.*
véne, *v.* handle imod, bryde, overtræde,
stride imod; hindre. —er, *s.* Overtræder *c.*
a'tion, *s.* Overtrædelse, Modstand *c.*
ver'sion, *s.* Ombrejning til den modsatte

ver'va, *s.* en Art Slangerod *c.*, *aristolochia*

ntátion, *s.* Berørelse, Befølen; Stjælen *c.*
'utary, *a.* skatskyldig. Contrib'ute, *v.* bi-
dvirke. Contribútion, *s.* Bidrag; Paalæg
Krigsstyr, Brandskat *c.* Contrib'utive, *a.*
e, medvirkende. Contrib'utor, *s.* En som
el. medvirker, Kontribuent, Skatteyder *c.*
tory, *a.* bidragende, befordrelig, behjælpelig.
'tate, *v.* bedrøve. Contristátion, *s.* Bedrø-
nmer *c.*
le, Contrite, *a.* —ly, *ad.* sønderrevet, søn-
forlivet; angerfuld, sønderknust. Contrite-
Anger, Sønderknuselse *c.* Contri"tion, *s.*
; Sønderrivning, Knusning; dybt følt
ælse *c.*
'able, *a.* som kan udtænkes, udfindes el.
øre. Contrivance, *s.* Opfindelse; Foran-
Indretning; Plan *c.*, Fif, Kunstgreb, An-
pfindsomhed *c.*
'e, *v.* opfinde, udtænke; finde paa, udfinde
, mage det saa; lægge en Plan, foranstalte,
indrette, anbringe; † tilbringe (en Tid).
s. (*vid.* Contrivance), Paafund, Kunstgreb
river, *s.* Paafinder, Opfinder, Ophavsmand
i anordner.
l, *s.* Kontrabog, Kontraregning *c.*, Kontra-
; Indskrænkning, Tvang; Overopsigt,
lyndighed *c.*; *v.* indskrive i en Kontrabog;
Kontraregning, kontrolere; styre, have Op-
; holde i Tømme, beherske; gjendrive.
s. underkastet Tvang, under Tilsyn, som
—ler, *s.* Opsynsmand, Kontrolør *c.*
, *s.* Kontrolørs Embede *n.* —ment, *s.* Op-
lagt; Indskrænkning, Tvang; Modsigelse,
) *c.*
ver'sary, *a. stridig.*

Con'troverse, † *vid.* Controversy.
Con'troversor, † *vid.* Controvertist.
Controver'sial, *a.* stridig, som hører til et Stridsspørgsmaal, polemisk. —ist, *s.* Forfegter af en Mening, Polemiker *c.* Con'troversy, *s.* Strid *c.*, Stridsspørgsmaal *n.*; Proces; Modstand; Fjendtlighed *c.* Con'trovert, *v.* bestride, bekæmpe. Contro-ver'tible, *a.* stridig, omtvistelig. Con'troverter, Con'trovertist, *s.* En som tvister om noget, Disputator, Forfegter, Stridspraktikant *c.*
Contrúcidate, *v.* myrde.
Contumácious, *a.* —ly, *ad.* haardnakket, halsstarrig, gjenstridig, ulydig. —ness, *s.* Trodsighed, Gjenstridighed, Stivsindethed, Haardnakkenhed *c.* Con'tumacy, *s.* Gjenstridighed, Ulydighed *c.*; T. Udeblivelse uagtet lovligt Kald og Varsel, Kontumats *c.*
Contumélious, *a.* —ly, *ad.* spottende, forhaanende, fornærmelig; haanlig, skændig; raa, grov, fremfusende. —ness, *s.* Forhaanelse, Spot, Beskæmmelse; fornærmelig Dadel *o*
Con'tumely, *s.* Beskæmmelse, Haan, Spot, Fornærmelse; bitter Bebrejdelse *c.*
Contumulátion, *s.* Begravelse i samme Grav *c.*
Contund', † *vid.* Contuse.
Contúse, *v.* støde sammen; støde, forstøde, kvæste. Contúsion, *s.* Stødning; Kvæstning; Kontusion *c.*, Stød *n.*
Conun'drum, *s.* Kjeldermand *c.* (et Slags Gaade, hvorved en Lighed søges mellem ganske forskjellige Ting); lystigt Indfald *n.*, simpel Spøg, Narrestreg *c.*, Ordspil *n.*
Con'usable, *vid.* Cognizable.
Con'usance, Con'usant, *vid.* Cognizance, etc.
Convales'cence, Convales'cency, *s.* Bedring, Helbredelse *c.* Convales'cent, *a.* som kommer sig, el. er i Bedring; *s.* En som er i Bedring, Rekonvalescent *c.*
Conveo'tion, *s.* Føren, Ledning *c.* (f.Ex. Varmens).
Convénable, *a.* † overensstemmende, passende, belejlig.
Convéne, *v.* komme sammen, forsamles; sammenkalde, forsamle; indstævne. Convenée, *s.* En af en Forsamling; En som er indkaldt. Convéner, *s.* Indkalder *c.*; En af en Forsamling.
Convénience, Convéniency, *s.* Sømmelighed; Bekvemmelighed; Belejlighed; bekvem Tid, Lejlighed; × Natstol *c.*; a leathern —, × Karet *c.* Convénient, *a.* —ly, *ad.* sømmelig; bekvem, passende, skikket.
Con'vent, *s.* samtlige Munke el. Nonner *pl.* (i et Kloster); Kloster *n.*
Convent', *v.* † indstævne for Retten; † træde sammen, medvirke.
Conven'ticle, *s.* Forsamling; hemmelig Forsamling (af et Religionsparti), Konventikel *c.*
Conven'tion, *s.* Sammenkomst, Forsamling *c.* (især for at afgjøre politiske Spørgsmaal); Overenskomst, Aftale *c.*, Forlig *n.*; national —, Nationalkonvent *n.* —al, *a.* aftalt, bestemt; som beror paa Overenskomst, konventionel, stiltiende forstaaet. —ary, *a.* efter Forlig el. Overenskomst. —er, *s.* Medlem af en

Forſamling *n.* —**ist**, *s.* En ſom ſlutter en Kontrakt, Kontrahent *c.*

Conven'tual, *a.* kloſterlig; *s.* Munk, Kloſterbroder; Nonne, Kloſterfoſter *c.*

Converge', *v.* helde mod hverandre, nærme ſig, konvergere. Conver'gence, *s.* T. Konvergens *c.* Conver'gent, Conver'ging, *a.* T. konvergent, ſammenløbende.

Conver'sable, *a.* —bly, *ad.* omgængelig, ſelſkabelig, ſnakſom. —ness, *s.* Omgængelighed, Selſkabelighed, Snakſomhed *c.* Con'versant, (Conver'sant), *a.* bevandret, kyndig; bekjendt, fortrolig; ſom har Omgang (med); ſom handler (om), ſom er beſkæftiget (med). Conversátion, *s.* Omgang; Samtale; Vandel, Levemaade *c.* Conversátional, *a.* ſom hører til Omgang, ſelſkabelig. Conver'sative, *a.* ſom hører til Omgang og ſelſkabeligt Liv, ſelſkabelig, ſnakſom. Converse', *v.* omgaas, have Omgang (med), (*fig.* beſkæftige ſig, underholde ſig); have kodelig Omgang; ſamtale, tale. Con'verse, *s.* Omgang *c.*, Bekjendtſkab *n.*; Samtale, Konverſation *c.*; T. omvendt Forhold *n.*; *a.* omvendt, modſat. Converse'ly, *ad.* omvendt, verelvis, gjenſidig. Conver'sion, *s.* Forvandling *c.* (Stoffers); Omvendelſe; Omvending *c.* (af en Sætning); T. Forandring til fælles Nævner *c.* Conver'sive, *a.* omgængelig, ſelſkabelig, ſnakſom.

Con'vert, *s.* Omvendt *c.* (fra en Religion til en anden), Proſelyt *c.*

Convert', *v.* dreje, vende, rette; forvandle; omvende (til en anden Religion, et bedre Liv); († anvende; overſætte); forandre ſig, forvandle ſig. —er, *s.* Omvender *c.*, En ſom gør Proſelyter. —ibil'ity, *s.* den Egenſkab at kunne forvandles el. ombyttes; Ombytning, Konvertering *c.* —ible, *a.* ſom kan forvandles, ombannes, omvendes; ombyttelig, ſom kan omverles. —ibly, *ad.* omvendt, verelvis.

Con'vertite, *s.* † Omvendt *c.* (*vid.* Con'vert).

Con'vex, *a.* rundophøjet, konver; *s.* konver Legeme *n.*, Hvælving *c.* —'ed, *a.* hvælvet. —'edly, —ly, *ad.* rundophøjet, af en konver Form. —'ity, —ness, *s.* rundophøjet Skikkelſe, konver Form, Hvælving *c.* Convex'o-con'cave, *a.* rundophøjet paa den ene Side og rundhulet paa den anden, konver-konkav.

Convey', *v.* føre; bringe afſted, føre bort; hemmelig borttage; overbringe; overdrage, ſkøde; bibringe, meddele. —able, *a.* ſom kan føres el. bortføres, transportabel; ſom kan overdrages; meddelelig. —ance, *s.* Førſel, Transport; Bortførelſe, Bortkaſſelſe; hemmelig Bortførelſe *c.*; Middel hvorved noget bortføres, Befordringsmiddel *n.*, Befordringsvej, Lejlighed; Overbringelſe; Overlevering; Aftrædelſe, Overdragelſe; Tilſtaaelſe, Bevilling *c.*; Aftrædelſes-Dokument, Skøde, Skødebrev; Kneb, Kunſtgreb *n.*; hemmelig Forhandling *c.* —ancer, *s.* en Lovkyndig ſom opfætter Skøder, Prokurator. Dokumentſkriver *s.* —er, *s.* Overbringer, Overſender *c.*; *fig.* Rør el. Kar *n.* (hvorigjennem noget ledes).

Convict'ion, *s.* Nabolav *n.*

Convict', *v.* overbevise, overtyde; erklære for ſkyldig; *gjendrive*; *bevise*; † overvælde, ødelægge; *a.* overbeviſt (om en Forbrydelſe), ſkyldig. **Con'vict**, *s.* Forbryder, Misdæder *c.*; —**ship**, et til Botany Bay beſtemt Skib med Forbrydere. Convic'tion, *s.* Overbevisning; Gjendrivelſe; T. Erklæren for ſkyldig *c.* Convic'tive, *a.* overbevisende.

Convince', *v.* overbevise, overtyde; † bevise, godtgøre; overvælde. —ment, *s.* † Overbevisning *c.* Convin'cer, *s.* En el. Noget ſom overbeviſer. Convin'cible, *a.* ſom kan overbevises; beviſelig. Convin'cingly, *ad.* overbevisende, uigjendrivelig. Convin'cingness, *s.* overbevisende Kraft, Øjenſynlighed *c.*

Convi"tious, *a.* † ſkjendeſyg, badeſyg.

Convive, *v.* † være til Gilde, ſpiſe og drikke godt; traktere, beværte. Conviv'ial, (Convíval), *a.* gjeſtmild, ſelſkabelig, munter. Convivial'ity, *s.* Selſkabelighed, Munterhed *c.*

Con'vocate, *v.* ſammenkalde. **Convocátion**, *s.* Sammenkaldelſe, Forſamling; de geiſtlige Repræſentanters Forſamling, geiſtlig Synode *c.* (i England); akademiſk Forſamling *c.*, akademiſk Senat *n.* (i Oxford).

Convóke, *v.* ſammenkalde.

Con'voluted, **Con'volute**, *a.* ſammenviklet, ſammenrullet. Convolútion, *s.* Sammenrulling, Sammenvikling *c.*

Convolve', *v.* ſammenrulle.

Convoy', *v.* ledſage, bedække, beſkytte. **Con'voy**, *s.* Ledſagelſe, Bedækning *c.*, Lejde *n.*, Konvoj *c.*; † Tilførſel *c.*

Convulse', *v.* foraarſage krampeagtige Trækninger, forrykke, fortrække; bringe til at ryſte. Convul'sion, *s.* Trækning, Krampe *c.*, Krampetræk *n.*, Konvulſion; Ryſtelſe, Forſtyrrelſe *c.* Convul'sive, *a.* —ly, *ad.* krampeagtig, konvulſiviſt.

Cóny, (i daglig Tale, og i Sammenſætninger: Con'y), *s.* Kanin; *fig.* (ogſaa Tom—) Dumrian *c.*; —burrow, Kaninhule, Kaninbolig *c.*; to — catch, bedrage, narre; —catcher, *s.* Bedrager, Tyv *c.* —warren, Kaningaard *c.*

Coo, *v.* kurre. —ing, *s.* Indbydelſe ſom Duens [Kurren *c.*

Cook, *v.* kukke (ſom en Gøg).

Cook, *v.* ✕ kotte, kaſte.

Cook, *s.* Kok, Kokkepige *c.*; great—, Spiſeværk *n.*; —maid, Kokkepige *c.*; —room, Kabys *c.*, Skibskokken *n.*; —ruffian, ✕ ſlet Kok *c.*; —shop, Spiſekvarter *n.* Cook, *v.* koge, ſtege, bage, lave (Mad); tilberede, berede (til noget). —ery, *s.* Kogekunſt *c.*, Kogeri *n.*, Madlavning *c.*

Cool, *a.* kolig, ſval; forfriſkende; *fig.* koldſindig, rolig; ligegyldig, kold; overlagt; uforſkammet, lumpen; —headed, uden Lidenſkaber, koldſindig. **Cool**, *s.* Koldhed, Kole *c.*; *v.* kole, ſvale; forfriſke; formilde, berolige; kolne, blive kolig, afkoles; blive rolig el. ligegyldig. —er, *s.* Kolemiddel *n.*, Koledrik; Svaletønde *c.*, Kølefad, Kølekar *n.* —ish, *a.* noget kolig. —ly, *ad.* kolig, koldblodig, rolig, ligegyldig. —ness, *s.* Koldhed *c.*; *fig.* Koldſindighed, Kulde; Sindsroligheb *c.*

Coom, *s.* Dunſod; Smørelſe *c.* (ſom driver ud fra Hjul); Kulſtøv *c.*

s. et Maal af fire engelske Skjepper (4

Kar, Fad; Honsebur m., Honsekurv,
ikket Karre c. Coop, v. (up), indespærre,

. et Slags Dansetrin, *Coupée* c.
r. Boker, Fadbinder c.; —'s knife, Baands
ige, s. Bokerlon s. —y, s. Bokerhaands
arbejde n.
ite, v. medvirke. Co-operation, s. Med
Co-op'erative, a. medvirkende, behjæl
op'erator, s. Medhjælper, Deltager, Med

e, v. vælge, optage (som Medlem). Co
Valg n., Antagelse c.
iate, a. —ly, ad. sideordnet, af lige Rang
ver. —ness, s. Lighed i Rang c. Co
s. Sammenstilling, Lighed i Rang, Koor

fort Vandhøne, Blishøne c., *fulica atra*;
lar c.
oved m. (paa en Ting), Top, Spids, Op
'am, Fjederbusk (paa Fugle); ✕ Kok,
jærde n.
s. Kopajvabalsam c.
Kopal-Gummi, Kopal c.
nary, s. lige Andel i Arv c. Copar'cener,
g c. Copar'ceny, s. lige Arv c.
ent, s. Afdeling c. (*vid.* Compartment).
r, s. Deltager, Participant, Delhaver c.
'eltagelse c.. Fællesskab, Kompanj n.
, a. † høj, spids, højpullet.
oved-Bedækning; Kuppel, hvalt Bue c.,
'orkaabe c.; v. bedække med en Kappe eller
— dogs, T. lægge Mundkurve paa

c købe, sælge, bytte, handle. —man, s.
e.
kappes, kæmpe, stride (med, with); be
Spidsen, kæmpe med; s. † Kamp, Strid

le, s. † Fælle, Kammerat, Stalbroder c.
, s. Tungherighed, Dovhed c.
. Afskriver, Kopist c.; *fig.* Efterligner c.
. Murtag, Murdække n., Murtinde; Mon
ke n. (Jvf. Cope).
a. —ly, ad. fuld, rig, i stor Mængde, i
ed, rigelig; *fig.* ordrig, vidtløftig. —ness,
Overflødighed, Fylde c.; *fig.* Ordrighed,
d c.
id. Cop'ier.
l, s. † lige Andel c.
s. Stykke Land som ender sig i en spids
ordtunge, Landstrimmel c.
Cop'pled, a. tilspidset, som hæver sig kegle
et. (Jvf. Cop).
. T. Prøvedigel c. (*vid.* Cupel).
ane, *vid.* Copple—.
s. Kobber n.; Baste- el. Bryggerkjedel c,
l; Kobbertøuge c.; a. af Kobber, Kobbers-;
—bottomed, med Kobberbund el. Kobberforhudning;
—colour, Kobberfarve c.; —fastened, S. T. kobberfast, med Kobberbolte; —nose, kobberrød Næse c.;
—ore, Kobbererts c.; —plate, Kobberplade c.; Kobberstik n.; —smith, Kobbersmed c.; —print, Kobberstik n.; —sheathing, Kobberforhudning c.; —work, Kobberværk n., Kobberhytte, Kobberhammer c. —as, s. Jernvitriol, grøn Vitriol c.; white — as, Zinkvitriol c. —ish, a. kobberholdig. —y, a. kobberagtig, kobbret; kobberholdig.
Cop'ploe, s. Underskov c. (*vid.* Copse).
Cop'ple-stone, s. Rullesten c. (*vid.* Cob).
Copse, s. Underskov, Krattskov c.; Krat n.; —s of a cart, Vognhaver, Haver *pl.* (Sidestykkerne paa Fadingen). Copse, v. frede el. indhegne en Underskov. Cop'sy, a. bevoxet med Underskov.
Cop'ula, s. Forbindelsesord, Bindeord; Forbindelsesbegreb n., Kopula c.; Ledemodsbaand, Ligament n. Cop'ulate, v. forbinde, forene, parre; parre sig, forbinde sig, have Samleje; a. † forbunden, forenet. Copulation, s. Forbindelse, Forening; Parring c., Samleje n., kødelig Omgang c. Cop'ulative, a. forbindende; s. Bindeord n.
Cop'y, s. Afskrift, Gjenpart; Efterlegning, Efterligning (af Kunstværker el. Skrifter), Kopi c.; Haandskrift, Manuskript; Exemplar, Aftryk n., Udgave (af en Bog); Forskrift c.; † Overflødighed, Fylde c.; —book, Skriverbog med Forskrifter; Kopibog c.; —hold, Arvefæstegaard c.; —holder, Arvefæster c. (hvis Ret kun grunder sig paa en Afskrift af Godseierens Protokol); —money, Skriver- el. Forfatter-Honorar n.; —paper, Konceptpapir n.; —purchaser, Køber af et Forlag n.; — right, Forlagsret c. Cop'y, v. afskrive, tage Gjenpart af; efternale, efterligne, kopiere. Cop'yist, s. (*vid.* Copier), Afskriver; Plagiarius c.
Coquet', v. lefle, kokettere; søge at behage (det andet Kon), kokettere med; a. lefleſyg, koket. Coquet'ry, s. Lefleri n., Lefletkunst c., Kokketteri n. Coquette', s. Kokette, Bolerske c. Coquet'tish, a. lefleſyg, koket.
Cor'acle, s. Fisterbaad c. (af Vidier overtrukket med Skind el. Olie-Lærred).
Cor'acoid, a. dannet som en Krages Næb.
Cor'al, s. Koral c.; —boat, Koral-Fisterbaad c.; —branch, Koralgren c.; —diver, Koralfisker c. —láceous, a. koralagtig. —liform, a. koraldannet. —line, a. som bestaar af Koral; s. Koralmos n.; lille Koral-Fisterbaad c. —loid, —loid'al, a. koralagtig. —tree, s. Koraltræ n., *erythrina* (Pl.).
Corant', s. *Courante* c. (en lystig Dans); Tibende Kurreer c. Coran'to, s. en lystig Dans c. (*vid.* Corant).
Cord, s. Kulkurv c.
Cor'dan, s. Almisekurv, Fattigbosse; *fig.* Almisse Gave c.
Cor'deil, s. (beil udt. *bel*), Skandsekurv c.
Cor'del, s. T. Blomsterkurv, Frugtkurv, Vase c. (paa korinthiske Søjler); Kragsten c., Bjælkehoved n. Niche c. (til en Figur).
Cor'dy, s. ✕ Ravn c. (i Vaaben).
Cord, s. Strikke, Snor c., Reb, Tov n., fig. Snare

c.; et Slags tykt fvært Bomuldstøj *n.* (med adskillige Binavne f. Ex. queen —, etc.); Fava *c.* (Bønde, 8 Fod lang, 4 høj, og 4 bred); —maker, Rebslager *c.*; —wood, Favnebrænde *n.* Cord, *v.* binde med Stritte el. Tov; to — tobacco, spinde Tobak. —age, *s.* Tovværk *n.* —ed, *a.* gjort af Tov el. Stritter; forbig til at maales med en Snor; stribet el. furet (som af en Snor).

Cor'dated, *a.* hjertedannet.

Cordelier, *s.* Franciskaner-Munk, Tiggermunk *c*

Cor'dial, *a.* hjertelig, oprigtig; hjertestyrkende; *s.* Hjertestyrkning, Forfriskning, Opmuntring *c.* —ity, *s.* Hensyn til Hjertet *n.*; Hjertelighed, Aabenhjertighed *c.* —ly, *ad.* hjertelig, aabenhjertig.

Cor'diform, *a.* hjertedannet.

Cor'diner, *vid.* Cordwainer under Cordovan.

Cor'don, *s.* (fr.) Snor; T. Murkrans; Kordon, Troppekjede til Grændseværn, Forsvarslinie *c.*

Cor'dovan, Cord'wain, *s.* Kordvan, spansk Læder *n.* Cord'wainer, *s.* Skomager *c.*

Cor'duroy, *s.* et Slags meget tykt og stærkt Bomuldstøj *n.*, Cordurøy.

Core, *s.* Hjerte *n.*, det Inderste, indre Del *s.* (af en Ting, især Frugt), Kjerne *c.* —less, *a.* † hjerteløs, kjerneløs. [roges).

Cored, *a.* saltet i en vis Grad (om Sild, der skal

Co-régent, *s.* Medregent *c.*

Coriaceous, *a.* af Læder; læderagtig. Coriam, *s.* T. Hud, Bedækning, Skal *c.*

Corian'der, *s.* Koriander *c.*, *coriandrum sativum*, (ogsaa: det tørrede Frø af denne Plante).

Cor'inth, *s.* Korinth (Byen); Korende *c.*, Ribs *n.*; ✕ Bordel *n.*

Corin'thian, *s.* Korinther; *fig.* lystig, udsvævende Person, Vellystling *c.*; *a.* korinthisk; ✕ vellystig; —order, korinthisk Søjleorden *c.*

Cork, *s.* Korktræ *n.*, *quercus suber*; Kork; Korkprop *c.* —screw, Proptrækker *c.*; —tumbler, en Balancerer-Dukke som slaaer Kolbøtter. Cork, *v.* forsyne el. beklæde med Kork; proppe (Flasker).

Cork'ing-pin, *s.* stor Naal *c.* (forhen brugt til at fæste Damernes Hovedpynt over en Form af Kork).

Cork'y, *a.* af Kork; korkagtig; sej.

Cor'morant, *s.* Kormoran, Alekrage *c.*, *carbo cormoranus*; *fig.* Fraadser, Slughals *c.*

Cormud'geon, *vid.* Curmudgeon.

Corn, *s.* Korn *n.* (en liden Del, et lidet rundt Legeme); Korn, Brødkorn *n.*; Sæd *c.* (paa Marken, især om Hvede); —bind, Snerle. Vejbinder *c.*, *convolvulus arvensis*; —bottle, —flower, Knopurt, Kornblomst *c.*, *centaurea cyanus*; —chandler, Kornhandler *c.* —crack, —crake, Vagtelkonge *c.*, *rallus crex*; —field, Kornmark *c.*; —flag, Sværdlilie *c.*, *gladiolus*; —floor, —loft, Kornloft *n.*; —land, Kornland *n.*; —marigold, Ørøje, Morgenfrue *c.* *chrysanthemum*; —meter, Opsynsmand over Kornmaal *c.*; —mill, Kornmølle *c.*; —pipe, Rørfløjte af Kornstraa *c.*; —rent, Afgift efter Kornpriserne; ube*typhelig Afsalt, Ubetydelighed c.* —rocket, Strandvaaner, Tarvelap *c.*, *bunias*; —rose, Kornvalmue, Kornrose *c.*, *papaver rhoeas*; —salad, Krop-Kar Feldtkrop *c.*, *valerianæ locusta*. Corn, *v.* ben Korn; salte, nedsalte. —boat, (o: corned saltet Drebet *n.* —tagehouse, Kornings-mølle Hus hvor Krudt kornes).

Corn, *s.* Liatorn *c.* (jof. Corneous); —cutter tornskærer, Ligtorndoktor *c.*

Cor'nage, *s.* (tenure by —), en Forpagtning, ved Forpagteren var forpligtet til at tilkjen fjendtligt Indfald ved at blæse i et Horn.

Cor'nament, *vid.* Cornemuse.

Cor'nea, *s.* T. Hornhinde *c.* (i Øjet).

Cor'nel, —tree, Cornélian-tree, *s.* Kornel *c.*, neltræ *n.*, Hønsebær *pl.*, *cornus*.

Cornélian, *s.* Karneol *s.* (Ædelsten); —tree Cornel-tree.

Cor'neous, *a.* Sækkrybe; Hyrdefløjte, Rørfl

Cor'neous, *a.* hornagtig.

Cor'ner, *s.* Vinkel *c.*, Hjørne *n.*, Krog, Bræ Udkant, yderste Ende *c.*; —house, Hjørnehu —stone, Hjørnesten *c.*; —tile, Hulteegl, hul T *c.*; —wise, kantet, skraa, diagonal. —ed, *a.* fe Hjørner, kantet.

Cor'net, *s.* Sinke *c.*, Krumhorn *n.*; Rytte Standart; Rytterstare; Fændrik ved Rytteriet net *c.*; Kræmmerhus *n.*, Tut *c.*; et Slags Ho *n.*; en Doktors Krave; T. øverste Hovrand, Kr (jof. Coronet); —cy, *s.* Rytter-Fændriks V —er, *s.* Sinkeblæser, Hornblæser *c.*

Cor'nice, *s.* T. Karnis, Kransliste, Krans *c.*

Cor'nicle, *s.* lille Horn *c.*

Cornic'ulate, *a.* hornformig, hornet (om B dele).

Cor'niform, *a.* hornformig.

Corni'gerous, *a.* hornet, med Horn.

Cor'nish, *a.* som hører til Cornwall.

Cor'nist, *s.* Hornblæser *c.*

Cornu-cópia, *s.* Fyldehorn, Overflodighedshø

Cornúte, *v.* give Horn, gøre til Hanrej.

Cornúte, *s.* Hanrej *c.* Cornutor, *s.* En som Anden til Hanrej.

Cor'ny, *a.* kornet, kærnefuld; haard og stær Horn, hornagtig; —ale, stærkt Øl *n.*; —fi med rødt finnet Ansigt.

Corody, *vid.* Corrody.

Cor'ol, Coral'la, *s.* T. Krone, Blomsterkrone *c*

Cor'ollary, *s.* Tilsætning, forklarende Anmer Tilgift *c.*, Korollarium *n.*; Følgesluthning *c.*

Coróna, *s.* T. Kransliste; Krone *c.* (Kindbue

Cor'onal, *s.* Krans, Krone *c.*; *a.* som hører ti nen; som hører til Issen.

Cor'onary, *a.* som angaar en Krone; kroned kransbannet; —arteries, Kransbaarer *pl.*

Coronátion, *s.* Kroning *c.*

Cor'oner, *s.* (Koronator), Kronbetjent *c.* (sa stilling fornemmelig angaar Sager under K En af hans Hovedforretninger er: naar Noge kommer paa en voldsom Maade, at undersøge aarsagen. Dette sker ved Syning af Liget i et møde af Nævninger. I England har Kronbet

underſøge Strandinger, og Fund i Jorden. onbetjent er han Sheriffens Iſtedtræder, og gøres Indvending mod Sheriffen ſom værende i Sag, overdrages denne til Kronbetjenten).

net, *s.* Krans. Krone; lille Krone, (modſat den e), Adelskrone, Grevekrone *c.*; T. Krone *c.* Del af en Hov).

i lform, *a.* kroneformig.

oral, *s.* Korporal *c.*

oral, *s.* Korporale *n.*, Messedug *c.* (i den kath. —oath, korporlig Ed *c.* (ved at lægge Haan- Messedugen).

oral, (Corpóreal), —ly, *ad.* legemlig; korpor- 'ity, *s.* Legemlighed, Korporlighed; Korpo- ., Samfund, Broderſkab *n.* Cor'porate, *a.* t. forenet (i en Korporation); forenet almindе- r'porateness, *s.* Forening ſom Korporation sſkab *n.* Corporátion, *s.* Korporation *c.* (et ent el. Frihedsbrev grundet og med eget Segl Samfund i Staten, enten geiſtligt, el. verds- blandet), Lav, Borgerſkab, Stadsraad *n.*, Ma- . Cor'porature, *s.* Legemsſtikkelse *c.*

ireal, *a.* —ly, *ad.* legemlig, materiel. —ist, rialiſt *c.* (i Tænkemaade). Corporéity, *s.* ghed, Materialitet *c.* Corpóreous, *a.* legem- rporificátion, *s.* Korporification, Forvand- rt faſt Legeme *c.* Corpórify, *v.* † forſyne med ie, gøre til et Legeme.

esant, Cor'pusance, *s.* Vejrlys *n.*, Helene-Ild, ns-Ild *c.* (et Luftſyn, elektriſke Flammer, ſom paa Maſter og Rær).

y, *s.* (ubt. *core*; i *pl.* ſkrives det ogſaa corps, t. *cores*), Korps *n.*; — deguard, Vagt *c.*, ndſkab; Vagthus *n.*

se, *s.* dødt Legeme, Lig *n.*

ulence, Cor'pulency, *s.* Forhed, Korpulens *c.*

ent, *a.* før, fyldig, tyk, fed, korpulent.

usanse, *vid.* Corposant.

us-Christi-day, *s.* Kriſti Legemsfeſt *c.*

uscle, *s.* lille Legeme, Støvgran, Atom *n.*

us'cular, Corpuscularian, *a.* ſom angaaer el. r Atomer el. Urſtoffer; —philosophy, Kor- s-Filoſofi *c.* Corpusculárian, *s.* Tilhænger i om Urſtoffer, Atomiſt *c.*

ide, *v.* afgnide; ſammenſtrabe.

idátion, *s.* Straalers Forening i et Punkt *c.*

ect', *v.* forbedre, berigtige, rette, korrigere; traffe; *fig.* formilde; —, *a.* —ly, *ad.* rigtig, orrekt. Correc'tion, *s.* Forbedring; Rettelſe; ttelſe; Tugtelſe, Straf *c.*; *fig.* Formildelſe se of —, Tugthus, Forbedringshus *c.*; under d Deres Tilladelſe (med Forbeholdenhed af Rettighed til at rette). Correc'tioner, *s.* † sient *n.* Correc'tive, *a.* forbedrende; *s.* For- middel, Lindringsmiddel *n.*; Indſtrænkning

rect'ness, *s.* Rigtighed, Nøjagtighed, Korrekt- Correc'tor, *s.* Forbedrer, Revſer; Korrektør ormildende Middel *n.*

r'gidor, *s.* Byfoged, Politidommer *c.* (i Spa- Portugal).

Cor'relate, *v.* ſtaa i gjenſidigt Forhold; *s.* En ſom ſtaar i gjenſidigt Forhold. Correlátion, *s.* gjenſidigt Forhold *n.*, Korrelation *c.* Correl'ative, *a.* —ly, *ad.* ſom er gjenſidig el. vereldvis afhængig, korrelativ; *s.* En el. Noget ſom er gjenſidig afhængig af hinanden. Correl'ativeness, *s.* gjenſidigt Henſyn *n.*, Korrelatione.

Correp'tion, *s.* Irettefættelſe, Dadel *c.*

Correspond', *v.* ſtemme overens, ſvare (til); verle Breve, korreſpondere. —ence, —ency, *s.* Overens- ſtemmelſe; Korreſpondens, Brevveksling; gjenſidig Forſtaaelſe; god Forſtaaelſe. Forbindelſe, Omgang *c.* —ent, *a.* overensſtemmende, ſvarende (til); *s.* Brev- veksler, Korreſpondent *c.* —ently, *ad.* overensſtem- mende.

Correspon'sive, *a.* tilſvarende.

Corrídor', *s.* Forſtuegang, Forbindelſes-Gang *c.* (for en Række Værelſer). Korridor *c.*; T. bedækket Vej (i en Fæſtning) *c.*

Cor'rigible, *a.* forbederlig, ſom kan rettes; forbe- drende; ſtraffkyldig.

Corrival, *s.* Medbejſler, Konkurrent *c.*; *a.* konkur- rerende; *v.* konkurrere, medſtræbe, kappes. —ry, *s.* Medſtræben, Medſøgning, Vedbeſtrid *c.* —ship, Medbejſlen *c.*

Cor'rivate, *v.* forene i een Strøm, lede ſammen. Corrivátion, *s.* Forening el. Sammenløben til een Strøm *c.*

Corrob'orant, *a.* ſtyrkende; beſtyrkende; *s.* ſtyrkende Middel *n.* Corrob'orate, *v.* ſtyrke; bekræfte, ſtad- fæſte; *a.* † ſtyrket, bekræftet. Corroborátion, *s.* Styrkning; Bekræftelſe *c.* Corrob'orative, *a.* ſtyr- kende; bekræftende; *s.* ſtyrkende Middel *c.*

Corróde, *v.* gnave, æde itu, ædſe, fortære, *fig.* nage. Corródent, *a.* ædende, gnavende, ædſende; *s.* ædſende Middel *n.* Corródiate, *v.* † fortære el. bortæde efter- haanden. Corrodibil'ity, *s.* den Egenſkab at kunne bortædes. Ødſeligheb, Opløſeligheb *c.* Corródible, Corrósible, *a.* ſom kan bortædes, modtagelig for Øds- ning. Cor'rody, *s.* Afdrag i Løn el. Beſoldning (til et andet Øjemed); Panis-Brev *n.* (ɔ: Brød-Brev, hvorved en Verdslig gaves Anviſning paa Forſørgelſe i et Kloſter el. Stift). Corrósion, *s.* Opløsning ved ædſende Midler, Ødsning, Korroſion, Fortæren *c.* Corrósive, *a.* (—ly, *ad.*) bortædende, ædſende, fortæ- rende; *fig.* nagende, ærgrende, krænkende; *s.* ædſende Middel *n.*; *fig.* Uro, Kval *c.* Corrósiveness, *s.* æd- ſende Egenſkab, Skarpheb *c.*

Cor'rugant, *a.* ſammenrynkende, ſom gør rynket. Cor'rugate, *v.* rynke, gøre rynket; *a.* † rynket. Cor- rugátion, *s.* Rynkning *c.* Cor'rugator, *s.* Rynke- muſkel *c.* (i Panden).

Corrupt', *v.* fordærve; forfalſke; forføre; beſtikke, fordærves, raadne. —, *a.* —ly, *ad.* fordærvet, raad- den; laſtefuld, fordærvet; forført, beſtukket, ærels. ſomvittighedsløs. —er, *s.* Fordærver, Forfalſker; Forfører, Beſtikker *c.* —ible, *a* —ibly, *ad.* ſom kan fordærves. forkrænkelig, forgængelig; ſom kan forføres beſtikkelig, ſom lader ſig beſtikke. —ibleness, —ibil'- ity, *s* Forkrænkelighed; Beſtikkelighed *c.* —ion, *s.* Fordærvelſe; Forkrænkelighed, Forraadnelſe; Mate-

rie *c.* (i et Saar); Bestikkelse; Forfalskning *c.*; T. Vanære *c.* (som bringes over en Familie ved en Forbrydelse). —ive, *a.* fordærvende, smittende, forpestende. —less, *a.* uforderlig, uforgængelig, uvisnelig. —ness, *s.* Raadbenhed, Fordærvelse; Lastefuldhed *c.* —ress, *s.* † Forførerske *c.*

Cor'sair, *s.* Sørøver, Fribytter, Korsar *c.*; Røverskib *n.*

Corse, *s.* († Legeme); dødt Legeme, Lig *n.*; —present, *vid.* Mortuary.

Corse'let, Cors'let, *s.* Brystharnisk, Brystskykke (i et Harnisk) *n.*

Cor'set, *s.* Livskykke, Korset *n.*

Corsey, Corsive, Corzie, *vid.* Corrosive.

Cor'tege, *s.* (fr.) Følge, Tog *n.*

Cor'tes, *s. pl.* Cortes *pl.* (Rigsstænder i Spanien og Portugal).

Cor'tex, *s.* ydre Bark *c.*

Cor'tical, *a.* barkagtig, som hører til Barken; *fig.* ydre. Cor'ticated, *a.* barkagtig. Corticiferous, *a.* som frembringer Bark. Corti"ciform, *a.* barkagtig. Cor'ticose, *a.* med tyk Bark.

Cor'tine, *vid.* Curtain.

Corus'cant, *a.* funklende, flammende, glimtende, lynende. Corus'cate, *v.* glimte. Coruscátion, *s.* Funklen, Blinken *c.*, Lysglimt, Lynglimt *n.*

Corvette', *s.* (fr.) Korvet *c.* (et tremastet Krigsskib med eet Kanondæk).

Corvet'to, Cor'vet, *s.* Buespring, Krumspring *n.*, Courbette *c.* (om Heste).

Cor'vine, *a.* Krage- el. Ravne-. Cor'vus, *s.* et sydligt Stjernebillede; Entrehage *c.* (hos de Gamle).

Coryban'tiate, *v.* sove med aabne Øjne; være som vanvittig. Coryban'tic, *a.* vild, stødende, kornbantisk.

Corym'biated, *a.* T. med Halvskærm. Corymbif'erous, *a.* halvskærmblomstret. Corym'bus, Cor'ymb, *s.* Halvskærm *c.*

Corypheus, *s.* Anfører el. Forsanger *c.* (ved de gamle Grækeres Skuespil); *fig.* Formand, Hovedmand *c.*

Coscinom'ancy, *s.* Spaadom af et Sold *c.*

Cosécant, *s.* T. Visnitslinie, Kosekant *c.*

Cósey, *a. vid.* Cosy.

Cósher, *v.* (irsk) × tilsnylte sig Kost og Logie. —er, *s.* × omvankende Snyltegjæst *c.*

Cósier, *s.* † Lappeskrædder, Flikker *c.*

Cósily, *ad.* hyggelig, (jvf. Cosy).

Cósine, *s.* T. Kosinus *c.*

Cosmet'ic, *a.* forskønnende; *s.* Forskønnelses-Middel, Sminkevand, Skønhedsvand *n.*

Cos'mical, *a.* —ly, *ad.* som hører til Verden; som gaar op og ned med Solen, kosmisk.

Cosmog'ony, *s.* Lære om Verdens Oprindelse el. Skabelse, Kosmogoni *c.*

Cosmog'rapher, *s* Verdensbeskriver, Kosmograf *c.* Cosmograph'ical, *a.* —ly, *ad.* kosmografisk. Cosmog'raphy, *s.* Verdensbeskrivelse, Kosmografi *c.*

Cosmol'ogy, *s.* Lære om Verdensbygningen og dens fysiske Love, Kosmologi *c.*

Cosmop'olite*, *Cosmopol'itan, *s.* Verdensborger, *Kosmopolit c.*

Cosmorama, *s.* Kosmorama *n.*

Coss, *s.* indisk Mil *c.* (omtrent 1½ Fjerdingvej).

Cos'sack, *s.* Kosak *c.*

Cos'set, *s.* Dæggelam *n.*; × Hittebarn *n.*

Cos'sic, *a.* † algebraisk.

Cost, *s.* Omkostning, Bekostning, Pris; Kostbarhed; Skade *c.*, Tab *n.*; *v.* koste. Costs, *s. pl.* T. Processomkostninger *pl.*

Cos'tal, *a.* som hører til Ribbenene. **Cost**, *s.* † Ribben *n.*, Side *c.*

Cos'tard, *s.* † et Slags Æble *n.*; × Hoved *n.* Cos'tard-monger, Cos'ter-monger, *s.* omvandrende Frugt- og Grønhandler *c.*

Cos'tive, *a.* forstoppet, som har haardt Liv; fast, tæt, haard; *fig.* kold, stiv (i Opførsel). —ness, *s.* Forstoppelse *c.*, haardt Liv *n.*, Obstruktion *c.*

Cost'less, *a.* som ikke koster noget. Cost'liness, *s.* Kostbarhed, Dyrhed *c.* Cost'ly, *a.* kostbar; dyr.

Cost'mary, *s.* Regnfand, Ormetrud, Tandurt *c.*, *tanacetum.*

Cost'rel, *s.* † Flaske *c.*

Costúme, *s.* Klædedragt, Mode, Skik og Brug *c.* (til visse Tider); karakteristisk Dragt *c.*, Costumt *n.* (fr.).

Cósy, *a.* snakkesom; siddende ret hyggelig til at faae en Passiar sammen; hyggelig.

Cot, *s.* Hytte *c.*, lille Hus *n.*; Fold, Sti; Barneseng, Vugge; Fingerhytte; Køje, Hængekøje *c.*; † lille Baad *c.* (*vid.* Cog); Dæggelam *n.*; —land, Jord, som hører til et Hus *c.*

Cot, Quot, Cot'-quean, *s.* Pottekiger *c.*

Cotab'ulate, *vid.* Contabulate.

Cotan'gent, *s.* T. Biberørelseslinie, Kotangent *c.*

Cote, *s.* Hytte; Faarefold *c.*; Duehus *n.*; (jvf. Cot).

Cote, *v.* † komme op paa Siden af, løbe forbi.

Cotem'porary, *vid.* Contemporary.

Coten'ant, *s.* Medforpagter; Medbeboer *c.*

Coterie', *s.* (fr.) sluttet Selskab *n.*, Kreds, Klub *c.*

Cothur'nus, *s.* Kothurn *c.* Cothur'nate, Cothur'nated, *a.* med Kothurn.

Cotic'ular, *a.* angaaende, el. sikket til Hvæsesteene.

Cotil'lon, *s.* (fr.) Cotillon *c.* (en Dans).

Cots'wold, *s.* Faarefold *c.* (paa aaben Mark).

Cot'tage, *s.* Hytte *c.*, lille Hus; Landsted *n.*; —ornée, (fr.) lille Villa *c.* —ly, *ad.* som passer sig for en Hytte, landlig. Cot'tager, *s.* Hytte-Beboer, Husmand *c.*; T. jordlos Husmand *c.* Cot'ter, (Cot'tier †), *s.* Hytte-Beboer, Husmand *c.*

Cot'tish, *a.* kvindagtig; —man, Pottekiger *c.*

Cot'ton, *s.* Bomuld *c.*; Bomuldstøj *n.*; —gin, Bomuldsmaskine *c.* (til at skille Froene fra Ulden); —grass, Kæruld *c.* *eriophorum*; —mill, Bomuldsspinderi *n.*; —plant, —shrub, Bomuldsplante *c.*, *gossypium*; —thistle, Ulvefoder *c.*, *onopordum acanthium*; —tree, Bomuldstræ *n.*, *bombax*; —weed, Evighedsblomst *c.*, *gnaphalium*. Cot'ton, *v.* blive ulden, rejse Luen; *fig.* trives, komme frem; forene sig; stemme overens, forliges. —ous, † —y, *a.* fuld af Bomuld; blød som Bomuld.

Cot'yla, *s.* T. Benhule, Kotyla *c.*

on, *s.* Frøblad *n.* **Cotyled'enous,** *a.* med

v. lægge fig, lejre fig (baade om Menneſker
øje fig, bukke fig, ſætte fig paa Hug; lægge
ld; lægge paa et Leje, lejre; ſtjule; ind-
befatte; lægge tæt paa el. ſammen; fælde
til Angreb); to — an eye, operere Stær
to — in writing, affatte ſkriftlig, optegne,
Couch, *s.* Hvileſeng, Løjbænk *c.*, Leje; Lag
ind *c.* (underſte Farve i et Maleri); —bed,
; —fellow, Sovekammerat *c.*; —grass,
kvik-Hvede *c.*, Kvæggræs, Hundegræs *n.*,
pens (Pl.). —ant, *a.* liggende; ſiddende
—ee, *s.* (fr.; udt. *coosh'-ey*), Sengetid *c.*;
g *n.* —er, *s.* Øjenlæge, Økuliſt; Regiſter-
kloſter) *c.*; † Faktor *c.* —ing, *s.* Stær-
c.
udt. *cof*), *s.* Hoſte *c.*; *v.* hoſte. —er, *s.* En
el. har Hoſte.
e, *s.* en indianſk Bønne, hvis Bælg brænder
de; et Ormemiddel af Planten *dolichos*

l. Cowl.
vid. Colter.
, *s.* Raadsforſamling *c.*, Raad *n.*; Stats-
Kirkeforſamling; Raadsbeſlutning *c.*;
hemmeligt Statsraad *n.*; common —,
c.; —chamber, Raadſtue, Raadſal *c.*;
—table, *s.* Raadſals-Bord *n.*; *fig.* Raad,
n.
lor, *vid.* Counsellor.
rstand'ing, *s.* gjenſidig Forſtaaelſe *c.*
, *v.* forene gjenſidig.
, *s.* Raad *n.*; Raadſlagning; Overvejelſe;
Hemmelighed; Henſigt *c.*, Forehavende *n.*;
agførere *pl.* (i en Sag); juridiſk Konſulent,
Advokat *c.*; *v.* give Raad, raade. —able,
at tage imod Raad, ſom lader ſig raade.
lor, *s.* Raadgiver, Fortrolig; Retslærd,
Advokat *c.*; Medlem af et Raad *n.*, Raads-
ivy —, Gehejmraad *c.* —ship, *s.* en Ge-
Embede *n.* og Værdighed *c.*
Greve *c.* (en udenlanſk Titel, ſom svarer til
:; **Earl**).
, Tal *n.*; Regning; Vurdering; T. Klage-
—book, Regnſkabsbog *c.*; —wheel, Time-
t Ur). Count, *v.* tælle, regne, ſammen-
e for, holde for; ſtrive paa Regning; *fig.*
lregne; to — upon, gøre Regning paa,
—able, *a.* tællelig, beregnelig.
ance, *s.* Fatning, Aandsnærværelſe, Sinds-
; Anſigtsſtræk *pl.*, Aaſyn, Anſigt *n.*, Mine
; Tilbøjelighed, Yndeſt; Underſtøttelſe,
; Anſeelſe; udvortes Anſeelſe *c.*, Skin *n.*;
of —, bringe ud af Fatning; to keep in —,
ning, beſkytte for Beſkæmmelſe; to keep
e en rolig Mine, holde ſig rolig; to make
line til, lade ſom; to give —, yde Hjælp.
nce, *v.* bære til Skue; opmuntre, tilſkynde,
ɔd; beſkytte, *underſtøtte, begunſtige; billige,*

give Bifald, tillade, forunde; give Anſeelſe. **Coun'-tenancer,** *s.* En ſom billiger el. underſtøtter, Befor-drer, Belønder, Beſkytter *c.*

Coun'ter, *s.* Regnepenge *c.*; *fig.* Penge *c.* (i For-agt); Diſk *c.* (i en Butik); Gjeldsfængſel *n.* (i Lon-don); † Regnſkabsbetjent *c.*; T. Bringe *c.* (paa en Heſt); S. T. Gilling *c.*

Coun'ter, *ad.* modſat, imod; til den modſatte Side, urigtig, bagvendt.

Counteract', *s.* handle imod, modvirke, virke imod; forhindre. —ion, *s.* Modſtand, Hindring *c.* —ive, *a.* modvirkende.

Counterattrac'tion, *s.* modſat Tiltrækningskraft *c.*

Counterbal'ance, *v.* holde Modvægt, opveje, afveje mod hinanden; *s.* Modvægt, Ligevægt *c.*

Coun'ter-bass, *s.* Kontrabas *c.*

Coun'terbond, *s.* Mod-Forſtrivning, Kontra-Kaution *c.*

Counterbuff', *v.* ſtøde tilbage, ſlaa tilbage. Coun'-terbuff, *s.* Tilbageſtød *n.*

Coun'tercast, *s.* † Liſt *c.*, Kneb *n.*, Rænke *c.*

Coun'tercaster, *s.* Regnemeſter, Regnſkabsfører *c.* (i Foragt).

Coun'terchange, *s.* Omtuſkning, Omverling *c.* Counterchánge, *v.* omtuſke, verle, omverle.

Coun'tercharge, *s.* Modbeſkyldning *c*

Coun'tercharm, *s.* Middel mod Troldom el. Tryl-leri *n.*; *v.* fordrive et Trylleri ved et andet, borttrylle; tilintetgøre, ophæve.

Coun'tercheck, *v.* opholde, forhindre, modſætte ſig, lægge Hindringer i Vejen; *s.* Hindring, Standsning; Dadel, Bebrejdelſe *c.*

Coun'tercurrent, *a.* løbende i modſat Retning; *s.* modſat Strom *c.*

Counterdistinc'tion, *s.* Modſætning *c.*

Counterdraw', *v.* aftegne el. kopiere (ved Hjælp af gjennemſigtigt Papir).

Counter'evidence, *s.* Modvidne *c.*

Coun'terfaisance, *vid.* Counterfesance.

Coun'terfeit, *v* eftergøre, efterligne; forfalſke, gøre falſk (Mynt, Obligation oſv.), efterſtrive; foregive, hykle; foreſtille ſig; *a.* eftergjort, efterlignet, efter-trykt; forfalſket, opdigtet, falſk, forſtilt; *s.* Efterlig-nelſe *c.*, Billede, Kontrafej *n.*, Afbildning; forfalſket Ting; Forſtillelſe *c.*, Bedrageri *n.*; Efterligner; Be-drager *c.* —er, *s.* Eftergører, Forfalſker; Bedrager *c.* —ly, *ad.* falſkelig, ved Efterligning, ved Forſtillelſe.

Coun'terferment, *s.* modſat Gæring *c.*

Coun'terfesance, *s.* † Efterlignelſe, Efterligning, Forſtillelſe *c.*

Coun'terfort, *s.* Skraapille (til at forſtærke en Mur med), Kontrefort *c.*

Coun'terfuge, *s.* Dobbelfuge (i Muſik) *c.*

Coun'tergage, *v.* T. afmaale Naglehullerne (paa Bjælker); *s.* Afmaaling af Tapperne og Naglehul-lerne *c.*

Coun'terguard, *s.* T. Kontregarde *c.* (et Slags Udenværk til Hovedvoldens Dækning).

Coun'terhatch, *s.* T. ſtraffere paa tværs (i Kobber-ſtik).

Counterin'fluence, *v.* modvirke.
Coun'terlight, *s.* modsat Lys (som hindrer de fordelagtige Virkninger af et andet Lys), falsk Lys *n.*
Countermand', *v.* give Kontraordre, afbige; tilbagekalde, forbyde, modsige. Coun'termand, *s.* Kontraordre, Afbigelse, Tilbagekaldelse *c.*
Countermarch', *v.* marsere tilbage. Coun'termarch, *s.* Tilbagemarsj; *fig.* Tilbagegang, Forandring i Forholdsregler *c.*
Coun'termark, *s.* Kontramærke *n.* (paa Pakker *tc.*, foruden det tidligere paasatte); Stempel *n.* (Guldsmed-Laugets); T. falsk Mærke (paa Hestes Tænder) *n.*; *v.* kontramarkere; gøre falsk Mærke (paa en Hests Tænder).
Coun'termine, *s.* Kontramine *c.*; Modanslag *n.*, Modlist *c.*; *v.* kontraminere; modarbejde; tilintetgøre.
Coun'termotion, *s.* Modbevægelse *c.*
Coun'termure, *s.* Mur bygget en anden *c.*
Counternat'ural, *a.* naturstridig.
Coun'ternoise, *s.* overdøvende Larm. Støj som overdøver en anden Støj *c.*
Counteropening, *s.* T. modsat Aabning *c.*
Coun'terpace, *s.* Modanslalt. Modstand *c.*
Coun'terpane, *s.* stukket el. vævet Sengetæppe (til at bredе over hele Sengen) *n.*; ✝ for: Counterpart.
Coun'terpart, *s.* Gjenpart Afskrift *c.*; tilsvarende Stykke *n.*; T anden Stemme (i Musik) *c.*
Coun'terplea, *s.* T. Replik Klagerens andet Indlæg *n*
Coun'terplot, *s.* Modanslag *n.* Modlist *c.* Counterplot, *v.* betjene sig af Modlist; modarbejde, tilintetgøre.
Coun'terpoint, *s.* T Kontrapunkt *n.* (i Musik); modsat Punkt *n.* el. Retning *c.* —ed, *a.* T. med Expidierne med hverandre (i Musiken).
Coun'terpoint, *ens* Counterpane.
Coun'terpoise, *s.* Modvægt Ligevægt *c.*; *v.* være op med hinanden; holde Ligevægt.
Coun'terpoison, *s* Modgift *c*
Coun'terpressure, *s* Modtryk *n.*
Coun'terproject, *s* Modprojekt.
Coun'terproof, *s.* omvendt Aftryk *n.* (af et nyligt trykt Billede) Coun'terprove, *v.* tage et omvendt Aftryk
Coun'ter-revolution, *s.* Kontra-Revolution *c*
Counterroll, *ens.* Control
Counterscarp, *a.* fra hinanden tvingende (om Linie i Maalen).
Coun'tersign, *s* T. Kontraskrift *c* (Modtegn paa den anden Side af Grænsen, Vagtparolerne)
Coun'terseal, *v* forsegle tilligemed en Anden forbyde med Modsegl.
Countersecure, *v* give Kontra-Kaution
Coun'tersense, *s* modsat Mening *c*
Coun'tersign, *v* kontrasignere Skrive under; med til Overbevisning. Coun'tersign, *s* Parole *c.* Kodeord *n.* Counter'sig'nature, *s* Medunderskrift *c*
Coun'tersignal, *s.* *A. T.* Kontrasignal *n* [sejl.]
Coun'tersink, *v.* T gøre Fuldning (til en Beskrivning
Counterstat'ute, *s.* Kontra-Forordning *c.*
Coun'terstroke, *s.* Tilbageslød el. -Slag *n.*
Coun'tertenor, *s.* Alt, Altstemme *c.*
Coun'tertide, *s.* Modstrøm *c.*
Coun'tertime, *s.* Modstand, Hindring, Streg i Regningen; Feil; Kontra-Tempo *c.* (i Ridekunst, Fægtning, Musik).
Coun'tertreble, *s.* Diskant *c.*
Coun'tertura, *s.* modsat el. uventet Vending *c.* (i Handlingen i et Skuespil) *c.*
Countervail, *v.* modvirke, frembringe en Modvægt, holde Ligevægt imod, være af lige Værd med, erstatte. Coun'tervail, *s.* Ligevægt *c.*; lige Værd *n.*; Erstatning *c.*
Coun'terview, *s.* Stilling lige imod hinanden; Modsætning. Kontrast *c.*
Coun'terweigh, *v.* afveje mod hinanden.
Coun'terwheel, *v.* dreje i modsat Retning; *s.* Hjul som leder i modsat Retning *n.*
Coun'terwork, *v.* modarbejde, modvirke, hindre.
Coun'tess, *s.* Grevinde *c.* (en Earl's Kone i Storbritanien og England).
Coun'ting-house, *s.* Kontor *n.*, Skriverstue *c.*
Count less, *a.* utallig.
Coun'trified, *a.* (udt. *cun'...*), rusticeret, bondeagtig.
Coun'try, *s.* (udt. *cun'-tre*), Egn *c.*; Land (modsat Byen); Land Fædrenesland *n.*; T. Nævninger *pl*; *a.* Land- paa el. fra Landet, som hører til Landet; *fig.* bondeagtig, uvidende; — of the old maiden, (amr.) ✕ England; — of steady habits, (amr.) ✕ Connecticut; —ballad, Bondevise *c*; —box, Aftrædelsessted, el. Lyststed paa Landet *n.* (til Jagt *tc.*); —bumpkin, —clown, Bondeklods *c.*; —dance, Kontradans *s.*; —house, Gaard paa Landet *c.*, Lyststed *n.*; —language, Almuesprog; Modersmaal *n*; —life, Landliv *n.*; —like, landlig; —man, Landsmand; Landbo, Landmand, Bonde *c.*; —parson, Landsbypræst *c.*; —put, ertelidigt, dumt Menneske *n.*; —song, Folkesang *c*; —squire, Herremand paa Landet *c.*; —woman, Bondekone; Landsmandinde *c.*; —word, plat Udtryk *n.*
Coun'ty, *s* Grevskab el. Shire *n.*; Provins *c*; ✝ Grevе *c.*; —court, Provinsial-Ret *c.* (under Sheriffs Forsæde); —palatine, Pfalsgrevskab *n.* (hvori: England kun 3 ere tilbage: Lancaster, Chester og Durham).
Coupee, *s.* (fr.) et Slags Dansetrin *n.* (fr. *coupé*).
Cou'ple, *s.* Koppel *n.* (til Hunde); Par *n.*; *v.* koble; parre; forbinde; parre sig, forbinde sig, gifte sig. —d-beggar, Kvark som uden Tilladelse vier Ligene *c.* —ment, *s* ✝ Forbindelse *c.* Coup'let, *s.* Par *n*; Strofe *c.* Versafsnit *n.* Coup'ling, *s.* Parring; Forbindelse *c.* ml Maskiner *pl.* (i et Net).
Courage, *s* Mod *n.* Tapperhed *c.*
Courageous, *a.* —ly, *ad.* modig, behjertet, uforsagt, tapper; dristig. —ness, *s.* Uforsagthed, Dristighed, Modighed *c*
Courant, **Courau'to**, *s.* Courante, Lobedans *c.* (en hurtig Dans). Skrivestrift *n.*, Tidende, Avis *c.*
Cour'b, *v.* ✝ bukke sig, bøje sig; *a.* krummet, bøjet.

l (udt. *coor'-s-or*), *s.* Ilbud *n.*, Kurrer; :.

s. Løb *n.*; Løbebane; Kurs; Gang, Fremremstridt; Kursus *n.*; Række, Følge; Skik, Bandel *c.*, Levnet *n.*; Fremgangsmaade, Tingenes naturlige Gang *c.*; Lag; Antal om sættes paa Bordet ab Gangen *n.*, Anjagt med Mønder *c.*; Undersejl *n.* (Storel. Bergineseil); *pl.* Kvindernes maanselse *c.*; by —, vexelvis; of —, det fornaturligvis, uden Tvivl; — of exchange, *c.*; — of eggs, saa mange Æg som lægges ›ene; — of humours, Flod *n.* (Sygdom); a — of physic, bruge en Kur; the last —, Course, *v.* bringe til at løbe; jage, forfølge e; løbe; spærme om. **Cóurser**, *s.* hurtigst, Krigshest; Jæger *c.* **Cóursing**, *s.* Jagt ›er *c.*

s. Gaard, Gaardsplads *c.*; snevert Stræde *c.*; Hof *n.*; Høflighedsbevis. Emigreri *n.*, ig, Vejen; Ret *c.* (baade Stedet og Personi udøvre Retten), Jurisdiction *c.*; — of agt *c.*, Vagthus *n.*; to make one's —, gøre tning; —baron, Patrimonial-Ret *c.* (for Sager); —bred, opdraget ved Hoffet, efter —breeding, Hof-Opdragelse *c.*; —calendar, nder *c*; —card, *vid.* Coat-card; —chapɔræst *c.*; —cupboard, pragtfuldt Skjenkegamle Dage); —day, Retsdag; Cour-Dag ı, Hofdragt *c.*; —dresser, Hofmand, Smifavour, Hofgunst *c.*; —hand, Kancelliskrift , Hofdame *c.*; —leet, Patrimonial-Ret *c.* (i Sager); —mar'tial, Krigsret *c.*; —minion, ed Hoffet *c.*; —roll, Fortegnelse over Lensɔm hører under Lenets Jurisdiktion *c.*, , Hoftrøber *c.*; —yard, Gaard, Gaards- Court, *v.* gøre sin Opvartning; fri til, bejle Kur til, smigre; søge at erholde. —er, *s.* r, Smigrer *c.*

ge, *s.* Mæglerløn *c.*

ous, *a.* —ly, *ad.* høflig, artig; venlig, vel--ness, *s.* Høflighed, Artighed, Venlighed *c.*

san', Courtezan', *s.* Bolerske, Skøge, Frille *c.*

sy, (udt. *cur'-te-sy*), *s.* Høflighed, Artighærkfomhed, Gunstbevisning, Naade; Mildighed; Nejen *c.*, Knigs *n.* (i denne Betydning '-*sy*); a title by —, en Høflighedstitel; a r the — of England, T. en Ejendom, som en ɔ har paa Livstid efter sin Kone, naar han Børn med hende. Courte'sy, *v.* gøre sin ient, neje; behandle høflig.

st, *s.* Hofmand; høflig og beleven Mand *c.*; ger om Gunst; Smigrer *c.* **Cóurtiery**, *s.* nands Væsen *n.*

ine, *vid.* Curtain.

ike, *a.* fin, beleven; firlig, forfinet; fmigrende. **iness**, *s.* Høflighed, Artighed, Belevenhed, ɔ *c.* **Cóurtling**, *s.* Hoftrøber *c.* **Cóurtly**, høflig, beleven; ikke oprigtig; fuld af Smirende.

Cóurtship, *s.* Bejlen, Kærlighedserklæring *c.*, Frieri *n.*, Kærlighedsbevisninger *pl.*; † Søgen om Gunst; Høflighed, Artighed *c.*

Cou'sin, *s* Fætter, Kusine *c.*; (i ældre Bøger) Slægtning, Frende *c.*, (Kongen foretilles ogsaa at bruge Ordet i Tiltale til Adelsmænd af Blodet); —german, el. first —, Søstrendebarn *n.*; second —, Søskendebarn i andet Led *n.*; —ship, *s.* Fætterskab *n.*

Cove, *s.* bedækket Sted, Ly *n.*; lille Bugt, Fjord, Vig *c.*; *v.* hvælve over, bedække, danne et Ly. (Jvf. Coving).

Cóvenable, *a.* † overensstemmende; passende.

Cov'enant, *s.* Forlig, Forbund *n.*; Pagt; Kontrakt *c.*; *v.* komme overens, blive enig; betinge, fastsætte. —ée, *s.* Kontrahent *c.* —er, *s.* En af de Konfødererte el. Medforbundne *c.* (i Skotland, imod den romerske Kirke i det 17de Aarhundrede).

Cov'enous, *a.* bedragerisk, svigefuld, falsk, (jvf. Covin).

Cóvent, *s.* † Kloster *n.* (*vid.* Convent).

Cov'er, *v.* bedække, tildække, dække; skjule; beskytte; bedække, bespringe (om Dyr); omslutte; *s.* Dække; Dækkel; Skjul; Paaskud, Skin; Omslag *n.*, Konvolut; Beskyttelse *c.*; en Ræv el. Hares Leje *n.*; —let, —lid, Sengetæppe, Tæppe *n.*; —shame, Skalkeskjul *n.*; —slut, Dække for Urenlighed *n.*; Cov'ercle, *s.* Dækkel, Laag *n.* Cov'ering, *s.* Bedækning *c.*; Klæder *pl.*, Klædedragt *c.*

Cov'ert, *s.* bedækket Sted, Tilflugtssted, Smuthul *n.*; Tykning *c.*, tæt Krat *n.*; *a.* bedækket, skjult, hemmelig; T. under en Ægtemands Beskyttelse (om Konen); —way, T. bedækket Vej *c.* —ly, *ad.* hemmelig, skjult. —ness, *s.* Hemmelighed *c.* —ure, *s.* Bedækning; T. en gift Kones Tilstand *c.*

Cov'et, *v.* begjære; have en hæftig Begjerlighed, hige, tragte. —able, *a.* ønskelig, værd at tragte efter. —ing, *s.* Lystenhed, Begjerlighed *c.* —ingly, *ad.* ivrig, begjerlig. —ise, *s.* † Begjerlighed; Vindesyge *c.* —ous, *a.* —ously, *ad.* begjerlig, vindesyg, gjerrig, gridsk. —ousness, *s.* Begjerlighed, Vindesyge, Gjerrighed, Gridskhed *c.*

Cov'ey, *s.* Yngel; Flok, Sværm (om Fugle); × Samling *c.*, Selskab *n.*

Cov'in, Cov'ine, *s.* T. hemmelig Aftale el. Forstaaelse *c.* (til Skade for en tredie Person).

Cóving, *s.* fremstaaende Del *c.* (paa en Bygning; jvf. Cove).

Cow, *s.* Reghætte *c.* (jvf. Cowl).

Cow, *s.* Ko *c.*; to a —'s thumb, × nøje, paa et Haar, paa en Prik; —blakes, *pl.* torrede Kokaser *pl.*; —eggs, *pl.* Befoarsten *c.* (i Maven paa Kvæg); —herd, Kohyrde *c.*; —house, Kostald *c.*; —keeper, En som holder Kvæg; Kohyrde *c.*; —leech, Ko-Læge *c.*; to — leech, kurere Kvæg; —parsnep, Almindelig Bjørneklo *c.*, *heraclæum spondylium* (Bl.); —pox, *pl.* Kokopper *pl.*; —quakes, *pl.* Bævregræs *n.*, *brisa*; —slip, Hulkravet Kodriver, Kællingetand, Negleblom *c.*, *primula veris officinalis* (Bl.); —slip wine, Primelvin *c.*; —'s lungwort, Filtbladet Kongelys, Kongelyd *n.*, *verbascum thapsus* (Bl.); —turdbod,

et Slags Orm under Kokaser *c.* (bruges til Fiske-mading); —weed, Almindelig Hulsoeb, vild Kørvel *c.*, *sharophylum sylvestre* (Pl.); —wheat, Ager-Kosobe, Kohvede *c.*, *melampyrum arvense* (Pl.).

Cow, *v.* kue, forkue, forknytte, berove Modet.

Cow'ard, *s.* Kujon, Krysser, Niding *c.*; *a.* —ly, *a.* & *ad.* sejg, forsagt. —ice, —liness, *s.* Sejghed, Forsagthed *c.* —ize, *v.* † gøre til en Kujon. —like, *a.* sejg. —ship, *s.* † Sejghed *c.*

Cow'er, *v.* sidde paa Hug, sætte sig paa Hug, bukke sig, krybe sammen; † ruge (som en Høne over sine Kyllinger).

Cow'ish, *a.* † frygtsom, sejg.

Cow'itch, *vid.* Couhage.

Cowl, *s.* Munkekappe, Munkehætte; Roghætte *c.* (som drejer sig efter Vinden); × Vandkar *n.* (til at bæres paa en Stang); —staff, Dragestang, Bærestang *c.*

Cow'lick, *s.* en Dusk Haar tilbagestrøget fra Panden, opstrøget Haar *n.*

Có-worker, *s.* Medarbejder *c.*

Cow'ry, *s.* Kavri, Handelsknekke *c.*, *cypræa moneta* (en Konkylie, der bruges som Penge i Ostindien).

Cow'slip, *vid.* under Cow.

Cox, *vid* Coax.

Cox'comb, *s.* et Slags Top el. Hanekam som privilegerte Narre bare paa deres Huer, Narrehue; Nar, Spradebasse, Laps; Hovedskal *c.*, Hoved *n.*; Hanekam *c.*, *celosia* (Pl.). —ly, *ad.* naragtig, lapset. —ry, *s.* Naragtighed *c.*, Lapseri *n.*

Coxcom'ical, *a.* naragtig, lapset, indbildsk.

Coy, *a.* —ly, *ad.* stille, undselig, bluferdig, bly, ærbar; tilbageholden, kostbar; *v.* være tilbageholden el. undselig, opføre sig ærbar; vægre sig; lokke, tillokke (*vid.* Decoy). —ish, *a.* noget tilbageholden. —ness, *s.* Tilbageholdenhed, Undseligheb *c.*

Coystrel, *vid.* Coistril.

Coz, *s.* (forkortet af Cousin), Fætter, Frende *c.*

Coz'en, *v.* forlokke, narre, bedrage, skuffe. —age, *s.* Bedrag, Kneb *n.*, List *c.*, Kunstgreb *n.* —er, *s.* Frister, Bedrager *c.*

Cózy, *vid.* Cosy.

Crab, *s* Krabbe *c.*, *cancer*; Krebs *c.* (Stjernebillede); Skovæble *n.*; *fig.* Surmule *c.*; S. T. Spil uden Kop; Rebslager-Spil *n.*; —louse, Fladlus *c.*; —shells, × Øko *pl.*; —'s eyes, Krebsøjne *pl.* (Sten som findes i Krebs); —tree, vildt Æbletræ *n.*, Skov-Krabbe *c.*, *pyrus malus.* Crab, *a.* vild, sur (om Frugt); *fig.* surmulet; *v.* gøre gnaven el. surmulet — bed, *a.* —bedly, *ad.* knarvorn, sur; ujævn, knudret, haard; forvirret, uforstaaelig. —bedness, *s.* Surhed, Skarphed; Knarvornhed; Uforstaaelighed *c.* —by, *a. vid.* — bed.

Crâber, *s.* Vandrotte *c.*, *mus amphibius.*

Crâbro, *s.* stor Vepse *c.* (*vid.* Hornet).

Crack, *s* Knag. Brag. Knald, Skrald *n.*; Sprække; Spalte, Revne *c.*; Stemmens Overgang *c.* (hos Mandfolk; Knæk, Brøk, Brud *n.*, Skade, Forringelse *c.*; Kjøbskhedsbrud *n.*; En som har Skade paa Forstanden el. en Skrue los; Pral; Praler, Vindmager; lille Dog, Purk *c.*; × Skøge *c.*; *a.* larmende, Opsigt gørende, udmærket, Hoved-; in a —, × i et Nu! —brained, forrykt, vanvittig; —hemp, —rope, Galgetov *c.*; —willow, Skørpil. Knækpil *c.*, *salix fragilis* (Pl.). Crack, *v.* knage. brage, knække; prale, broute; slaa Revner, briste, sprække, revne; gaa til Grunde; brække i Stykker, slaa Revner i; knalde, smælde (med en Pidsk); knække (Nødder ꝛc.); ødelægge; gøre forrykt, berøve Forstanden. —er, *s.* Praler, Skryder; Raket, Sværmer *c*; haard Tvebak, lille sprød Kage *c.*, *pl.* Knas *n.*; Brækkejern *n.*, Brækkestang *c*; nut-cracker, Nøddeknækker *c.*

Crac'kle, *v.* knage, knække, knittre, knirke. Crac'kling, *s.* Knæken, Knittren *c.* Crack'nel, *s.* haard, sprød Kage, Kauring *c.*

Crâdle, *s.* Vugge *c.*; *fig.* Barndom; Feltseng *c.* (til en Saaret); Underlag *n.* el. Skinne *c.* (til et brukket Lem); Mejerede *n.*, Mejekrog *c.*; *pl.* S. T. Afløbningspuder *pl.*; —clothes, Vuggeklæder *pl.* Crâdle, *v.* lægge i Vugge; vugge.

Craft, *s.* Haandtering *c.*, Haandværk *n.*; Kunst, Færdighed, Dygtighed; List *c.*, Bedrageri, Kunstgreb *n.*; lille Skib, Fartøi *n.* —'s-man, Haandværksmand *c.*; —'s-master, Mester (i sin Kunst) *c.* Craft, *v.* bedrage, smede Rænker. —iness, *s.* List, Snedighed, Underfundighed *c.* —y, *a.* —ily, *ad.* listig, fin, forslagen.

Crag, *s.* † Nakke, Hals *c.*

Crag, *s.* ujævn, stejl Klippe *c.*, fremragende Klippestykke *n.* —ged, —gy, *a.* klippefuld, ujævn, fuld af fremragende Klippestykker. —gedness, —giness, *s.* klippefuld Beskaffenhed, Ujævnhed *c.*

Crake, *s.* (Corn—), Vagtelkonge, Engsnare, Skræpfugl *c*, *crex pratensis*, el. *rallus crex.*

Crake, *s.* & *v. vid.* Crack.

Cram, *v.* stoppe, stoppe fuld, drive ind med Magt; fylde sig, stoppe sig, proppe sig (med Mad).

Cram'be, *vid.* Crambo.

Cram'bo, *s.* Rim; Rimspil *n.* (hvori der findes Rim paa opgivne Ord).

Cramp, *s.* Krampe *c.* (i Musklerne); **Krampe** *c*, Jernanker *n.* (i Mure ꝛc.); *fig.* Tvang, Hindring, Indskrænkning *c.*; *a.* vanskelig, knudret, tvungen; —fish, Krampefisk *c.* (*vid.* Torpedo); —iron, Krampe *c.*, Jernanker *n.* Cramp, *v.* foraarsage krampeagtig Smerte, trække, knibe, trykke; tvinge, indskrænke; befæste med Klammer el. Jernankre; to — in, presse ind; to — out, rive ud.

Cramp'ern, *vid.* Cramp-iron (under Cramp).

Cram'pil, *s.* Dopsko *c.* (paa en Kaardeskede).

Crampoons', *s. pl.* Jernklamper *pl.* (under Skoene ved Stormlob).

Cránage, *s.* Net til at holde en Kran *c.*; Krangepenge *pl.*

Cran'berry, *s.* Tranebær-Bolle, Tranebær *c.*, *vaccinium oxycoccos.* Wild —, *vid.* Bear-berry.

Cranch, *vid.* Craunch.

Crane, *s.* Trane *c.*, *ardea grus*; Kran; Hævert *c.*; —fly, Stankelben *c.*, *tipula* (langbenet Myg); —'s-bill, Storkenæb, *geranium* (Pl.); et Slags kirurgisk

ɔe, *v.* hæve, hejse ved en Kran; hæve det op.
Hjerneskal *c.*
Krumning, Snoning *c.*; Krumtap en Axel, hvorved en Stang el. en op og ned); Metal-Vinkel *c.* (paa en *fig.* Ordfordrejning *c.*, Ordspil *n*; k, sund, veltilfreds, lystig; S. T. rank, ige el. kantre; *v.* krumme sig, sno sig. o sig, slynge sig; krumme, gøre ujævn; Snoning, Krumning *c.* Crank'ness, lunterhed *c.*; S. T Rankhed *c.*
a. × krank, sygelig.
ı. sprukken, spaltet, fuld af Sprækker.
Revne, Spalte, Sprække *c.*
Krans *c.*
Galge *c.*; Penge *pl.*; undertiden for:
or, Krepflor *n.*
r Klo *c.*; *v. vid.* Grapple.
Krog *c.* (til at trække noget op med).
, *s.* Rus, Fuldskab; Upasselighed af rap'ulous, *a.* beruset, bestjenket, druktil Drik; syg af Svireri.
Craze.
onderbrydeu; Knagen *c.*, Brag, Gny, sønderbrydе, sønderslaa, knuse; knage, (Jvf. Crush).
Krasis, Safternes Blanding i Legemet, nhed *c.*
k, grov, drøj. —itude, —ness, *s.* Tykhed *c.* Cras'sament, *s.* det tykke det.
n, *s.* Opsættelse Forhaling *c.*
Hække *c.* (hvori Ho lægges til Hesle);
r Pakkurv *c.* (til Porcellain).
rater *n.*
gnaske, knuse (med Tænderne), bide itu.
Krave *c.*, Halstorklæde, Halsbind *n.*
eve, begjære, forlange; bede om, anraabe g; hige efter. Cráver, *s.* En som beig Fordrer *c.* Cráving, *a.* krævende, rav *n.*; Begjerlighed *c.*
overvunden Hane; Kujon, fejg Person ıgt; *v.* † gøre feja.
:o *c.* (af en Fugl). —thumper, (amr.) Narvland, Narvlænder *c.*
. Flodkrebs *c.*, *astacus fluviatilis.*
ravle, krybe. —er, *s.* Kryb, krybende Kryber *c.*
dheanet Fiskeplads, Fiskegaard *c.*
id Crawfish.
Stift, Tegnepen *c.* (af Rødkridt, Blyant med Blyant el. Farvestift *c.*
ode itu, knuse, sønderslaa; male, pulke; berøve Forstanden, gøre forrykt.
Brøstfældighed, Svaghed, Affældighed *c.* **Cráziness**, *s.* *Brøstfældighed*, Svaghed; Forrykthed *c.* **Crázy**, *a.* svag, skrøbelig, brøstfældig, vanfør, affældig; forrykt, vanvittig.
Creak, *v.* knirke, knage; pibe (om Dyr).
Cream, *s.* Flode *c.*; *fig* det Bedste; — of tartar, renset Vinsten *c.*, Kremor-Tartari *n.*; —cheese, Flodeost *c.*; —faced, bleg; fnatsom, feig; —tart, Flødekærte *c.* **Cream**, *v.* sætte Flode; skumme Fløden af; *fig.* tage det Bedste (af noget). —y, *a.* som har tyk Flode; som ligner Flode.
Créance, (udt. *eré-ance*), *s.* Falkesnor (hvormed unge Falke holdtes); Tillid *c.*
Créas, *s.* Kreas (Lærred af stærkt tvundet Hørgarn).
Crease, *s.* Fold, Streg *c.* el. Mærke *n.* (dannet ved at sammenfolde); *v.* gøre et Mærke ved en Fold el. et Bræk, ombøje, brække.
Créate, *v.* skabe; frembringe; foraarsage, foranledige; vælge, udnævne. Création, *s.* Skabelse *c.*; det Skabte, Verden, Skabning; Udnævnelse *c.*, Valg *n.* Créative, *a.* skabende; frembringende, frugtbar. Créator, *s.* Skaber *c.* Créatress, *s.* Skaberinde *c.*
Creature, *s.* Skabning *c.* (Ting el. levende Væsen); Menneske *n.* (i Modsætning til Dyr); Dyr. Umælende *n.* (i Modsætning til Menneske); Kreatur *n.* (i Foragt om et afhængigt Menneske); et Udtryk af Ømhed el. af Medlidenhed (f. Er dear —, kære Barn, el. deslige; poor —, arme Stakkel, osv.). —ly, *a.* som hører til en Skabning, Skabnings-.
Crébrous, *a.* hyppig.
Crédence, *s.* Tro, Tiltro, Kredit; Troværdighed; Bekræftelse *c.*; letter of —, Kreditiv *n.* Creden'da, *s. pl.* Trosartikler *pl.* Crédent, *a.* lettroende; troværdig. Creden'tial, *a.* som forskaffer Troværdighed, Kredit. Creden'tials, *s. pl.* Kreditiv, Kredit-Brev *n.* Credibil'ity, Cred'ibleness, *s.* Troværdighed *c.* Cred ible, *a.* —bly, *ad.* troligt, troværdig.
Cred'it, *s.* Tro, Tiltro; Kredit *c.*; godt Navn *n.*, Anseelse, Berømmelse; Troværdighed *c.*; Tilsagn, Løfte; Vidnesbyrd *n.*; Indflydelse *c.*; it is not to his —, det er ikke til hans Ros; to take upon —, tage paa Kredit. Cred'it, *v.* tro; forskaffe Ære og Anseelse; kreditere. give paa Borg. —able, *a.* —ably. *ad.* ærlig, anstændig, agtværdig; ærefuld, hæderlig. —ableness, *s.* Troværdighed, Agtelse, Anseelse, Ære *c.* —or, *s.* Kreditor, Gjeldsherre *c.*; † En som tror (noget).
Credúlity, Cred'ulousness, *s.* Lettroenhed; Troskyldighed *c.* Cred'ulous, *a.* —ly, *ad.* lettroende; troskyldig.
Creed, *s.* Tro, Trosbekjendelse *c.*
Creel, *s.* en Anglers Kurv *c.*
Creek, *s.* lille Bugt el. Vig *c.* (hvori kan landes); Bugt, Krumning *c.*; lille fremragende Stykke Land *n.*, Pynt *c.* (som danner en Bugt); (amr.) lille Flod, Gren af en større Flod *c.* —y, *a.* fuld af smaa Bugter; bugtet.
Creep, *v.* krybe; liste sig, snige sig; være krybende (i Adfærd). —er, *s.* noget som kryber, Kryber; krybende Plante *c.*; Trægpikker *c.*, *certhia familiaris* (Fugl); krybende Insekt. Kryb *n.*; S. T. Dræg uden Kloer *n.* (til at opfiske tabte Ting fra Havets Bund).

—hole, Emuthul n.; *fig.* Udflugt c. —ingly, ad. krybende, snigende, liftende, meget langsomt.

Cremation, s. Forbrændinq c.

Cremona, s. Cremonefer-Violin c.

Cremor, s. mælkeagtig Substans o.

Crenate, a. T. rundbugtet (om Blade).

Cren'ellated, a. forsynet med Skydehuller.

Créole, s. Kreol c.

Crep'itant, Crep'itous, a. knittrende, knitteragtig. Crep'itate, v. knirke, knittre, kniftre. Crepitation, s. Knittren, Knirken c.

Crepus'cule, s Tusmørke n., Skumring c. Crepus'cular, Crepus'culous, a. dæmrende, svag (om Lyset).

Cres'cent, a. voxende, tiltagende; s. Halvmaane c.; v. danne til en Halvmaane. Cres'cive, a. † voxende, tiltagende.

Cress, Cress'es, s. Have-Karse c., *lepidium sativum.*

Cres'set, s. Fyr el. Lys n. (paa et Vagttaarn el. en Høj), Baun; Lygte, el. Fakkel c.

Crest, s. Kam, Hanekam, Top (paa Fugle); Hjelmbusk, Hjelmkam c., Hjelmsmykke n.; Hjelm; T. Hjelm c. (over et Vaabenskjold, som Tegn paa højere Adelskab); *fig.* Hoved; Mod n., Stolthed, Fyrighed c.; v. forsyne med, el. tjene som Hjelmbusk; mærke med Striber. —ed, a. forsynet med en Kam, Hjelmbusk, Top osv., toppet (om Fugle). —fallen, mosfalden, nedslaaet, slukøret. —less, a. uden Fjederbusk, uden Hjelmsmykke (i Vaaben); *fig.* af ringe Herkomst

Cretáceous, a. kritagtig; indeholdende meget Krit. Cretáted, a. gnedet med Krit, kritet.

Cretin, s. Kretiner c. —ism, s. Kretinisme c. (Idiotisme forbundet med Kirtelsvulst paa Halsen).

Crétism, s. Usandhed, Løgn c. (efter Vanen paa Øen Kreta).

Crétose, a. kritagtig, kritholdig.

Crev'ice, s. Sprække, Spalte, Kløft c.; v. spalte, slaa Revner.

Crew, s. Mængde, Skare, Hob c. (Personer forenede i et vist Øjemed); Bande c.; Mandskab n. (paa et Skib).

Crew'el, s. tvundet og vundet Garn n., Dukke-Garn, Nogle-Garn n.

Crib, s. Krybbe; Baas; Barneseng; Hytte c.; v. indespærre; hemmelig tilvende sig, stjæle.

Crib'bage, s. Navnet paa et Kaartspil; —faced, × koparret.

Crib'ble, s. Saald, Kornsaald; grovt Mel n.; —bread, Grovbrød n. Crib'ble, v. sælde, sigte. Cribrátion, s. Sælden, Sigten c. Cribriform, a. dannet som et Saald.

Crick, s. Knirken c. (om en Dør); stiv Hals, Stivhed i Halsen c.

Crick, *vid.* Creek.

Crick'et, s. Faarekylling c., *grýllus domésticus.*

Crick'et, s. lav, trebenet Stol c.

Crick'et, s. Cricketspil n. (et Slags engelsk Boldspil) —er, s. Cricket-Spiller c.

Crick'eting, s. et Slags lille Vble.

Crie, vid. Cry.

Crier, s. Udraaber; Skriger c. (jvf. Cry).

Crim. Con. (forkortet af Criminal conversation); T. ulovlig Samtale med en gift Kone c.

Crime, s. Forbrydelse, Misgjerning c. —ful, a. lastefuld, ugudelig, brødefuld. —less, skyldfri, uskyldig.

Crim'inal, a. (—ly, ad.) forbrydersk, skyldig, straaskyldig; pinlig, kriminel; s. Forbryder c. —ness, —ity, s. Straaskyldighed, Lovstridighed c. Crim'inate, v. anklage, beskylde. Criminátion, s. Beskyldning, Anklage c. Crim'inatory, a. beskyldende, anklagende. Crim'inous, a. —ly, ad. forbrydersk, skyldig, lastefuld, ugudelig. Crim'inousness, s. Straaskyldighed; Lastefuldhed c.

Crim'osin, *vid.* Crimson.

Crimp, a. som let kan brækkes, skør; svag, ikke til at stole paa; s. × Hverver c. (som bruger Hververkneb); Faktor for Kulhandlere c.; † et Kortspil n.; s. lokke til Krigstjenesten.

Crimp, v. krympe, kruse, krølle, frisere; skære Flenger (i levende Fisk, for at faa Kødet til at krympe fastere sammen); snappe til sig, spille uredelig.

Crim'ple, v. krympe, trække sammen; rynke, krølle.

Crim'son, s. karmosinrød Farve c., Karmosin n.; a. karmosinrød; rød; v. farve karmosinrød; rødme, blive blussende rød c.

Crinal, a. som hører til Haaret.

Crin'cum, s. × Krampe; Grille c., underligt Indfald n., Nykke c.

Cringe, s. bybt Buk n., slavisk Høflighed c., Krybberi n.; v. trække sammen, rynke, fortrække: bøje sig, bukke sig; smigre, krybe (for En). **Crin'ger,** s. Krybber, Smigrer c.

Crin'gle, s. S. T. Løjert c.

Crini"gerous, a. haaret, laadden. **Crínite,** a. haaragtig.

Crin'kle, v. bøje sig, sno sig, slynge sig, gaa ind og ud; danne i Bugter el. Krumninger; s. Krinkelbugt, Snoning, Krumning, Krumgang, Bugt; Fold, Rynke c.

Crinose, s. haaret. Crinos'ity, s. Haarighed c.

Crip'ple, s. Krobling c.; v. gøre lam, lemlæste, gøre til Krobling; gøre ubrugelig, skamfere, sønderslaa. —ness, s. Lamhed c.

Crip'plings, s. pl. Stotter pl. (op imod et Hus).

Crisis, s. (pl. crises), Afgørelsespunkt, Vendepunkt, afgørende Fjendetegn n., Krisis c.

Crisp, a. kruset; krolhaaret; krummet, bøjet, bugtet; brunet, stegt; skør; sprød, knasende; v. krøse, krølle; flette, sno; bugte, slynge; brune (en Steg). —ation, s. Krusning c. —ing-iron, —ing-pin, s. Krusejern, Krøllejern n., Krusenaal c. —isul'cate, a. sig slyngende (om Lynild). —ness, —itude, s. kruset Beskaffenhed; Skørhed, Sprødhed c.

Cris'py, *vid.* Crisp.

Criss'-cross-row, s. Fibelbræt n.

Critch, × *vid.* Crib.

Criterion, s. Kjendemærke. Særkjende n.

Crit'ic, a. kritisk, som hører til Kunstbedømmelse; s. Kunstdommer, Kritiker; Dadler; † Bedømmelse, Kritik c.; v. † bedømme, dadle, kritisere. —al, a.

:bømmende provende, kritisk; nøjagtig, ; afgørende; betænkelig, mislig, farlig. fgørende Stilling; Nøjagtighed, Punktlgeligheds. —ize, v. kritiserе, bedømme, . —ism, s. Kritik, Bedømmelseskunst; ; Bemærkning; Dadel c. s. Kritik c. —ing, s. mat fleben el. riflet Overflade c.

kvække (som en Frø); skrige (som en rre (som Tarmene); skrige, el. knurre paa g Maade, mukke; s. Kvækken, Skrigen, —er, s. Knurrepotte c.; En som altid kker, Ulykkesprofet c. , a. af Safran; safranagtig, safrangul. m, s. Kvækken c. (om Frøen), Skrigen ren). † Krukke c., Lerkar n., Potte c.; × Sod, c. —'ery, s. Pottemagerarbejde n., tentøj n. k, s. Krokodille c. Croc'odiline, a. krokoSafran c., crocus (Pl.); Safran c. loft c., Bænge n. , Croisado, s. † Korstog n. (vid. Crusade). Korsherre, Korsbroder, Korsridder, Kors-

Brækstang, Kofod c.; × Krog c. h, s. (ch udt. k), Kæmpedyrse, Stendyrse iden). s. gammelt Faar n.; gammel Kone c. irkt Halvpenny c. . Hovrand c. (vid. Cornet). , Cron'yeal, a. T. akronisk (vid. Acronycal). gammel Bekjendt el. Ven c. urre, vid. Coo. . krum Ting c., krumt Værktøj n.; Hage, bestav, Krumstav, Bispestav; Krumning, by hook and by —, uden Hensigt eller med Ret eller Uret, paa enhver Maade; pukkelryg c., pukkelrygget Menneske n.; pukkelrygget; —shanks, pl. En som er Crook, v. bøje krum, krumme; dreje af, —ed, a. —edly, ad. krummet, krum, stjev; t, fordrejet, fordærvet. —edness, s. Krumning; Pukkel; Forkerthed, Forvendthed c. rumme, (vid. Crook, v.). , v. kurre. een, v. mumle, brumme. Strubehoste c. . hjælpe En i Kaartspil. Kro c. (en Fugls); Mave c.; —ful, forvermæt; —sick, syg af Overmætheд, som fig. —per, s. Kropdue c. Top c. (f. Er. Aret paa Korn); det som høAfgrøde, Grøde, Sæd c.; noget som er afippet (f. Er. Haaret; deraf ogsaa et Øgenavn Puritaner); v. afskære, afstudse, afplukke; e; indsamle forend det affalder; † give Afgrøde. —ear, en Hest med afstudsede Ører; —eared, med afstudsede Ører.

Crore, s. hundrede Lak Rupier.

Crosette', s. T. en af de ved Sammensøjningerne tilstedende Sider af Dør- og Vindueskarme; Kragsten n.

Crósier, s. Bispestav c.

Cros'let, s. lille Kors n.; † Smeltedigel c.

Cros'ly, Cres'ness, vid. Crossly, Crossness, under Cross, v.

Cross, s. Kors; Kryds n.; et Monument med det hellige Kors (fordum ofte opreist paa Torvene); fig. Kors n., Lidelse, Modgang, Nød; Korsmynt, Penge c. (med et Korstegn); Kirkegods n. (i Irland); a. & ad. tværs, paa tværs, stjev, modsat; forkert, gjenstridig; i ondt Lune, tvær, knarvorn, fortrædelig; modsigende; som gaaer (os) imod; ulykkelig; gjenfidig, verelvis; prp. tværs igjennem, tværs over, fra den ene Side til den anden. To take up the —, fig. bære sit Kors med Taalmodighed. —accident, Modgang c.; —armed, med Armene over Kors; fig. tungsindig; —bar, Tværtræ n., Tværpind c.; —bar-shot, Stangkugler pl.; —barred, med Tværstænger; —beak, —bill, Korsnæb c., loxia curvirostrа (Fugl); —beam, Tværbjælke c.; —bill, T. Forsvarsindlæg n., Modklage c.; —birth, besværlig Fødsel c.; —bite, Bedrageri n.; to — bite, bedrage, føre bag Lyset; —bow, Flitsbue c.; —breed, Afart frembragt ved Krydsning c. (om Dyr); —bun, lille Kage med korsdannet Mærke, Korskage c.; —cut-saw, Langsav c.; —examine, examinere med hurtige og uventede Spørgsmaal, spørge frem og tilbage; —fortune, Modgang, Ulykke c.; —grained, som er imod Stregen; fig. forkert, egensindig, knarvorn; —jack, S. T. Bergineа; —jack yard, Bergineraa c.; —lane, Tværgade c.; —legged, med Benene over Kors; —line, Tværlinie, Tværstreg c.; match, —piece, S. T. Naglebænk c. (f. Er. fra Spillet til Klokkegallien, paa Hantelsstikbe), —post, Bipost c.; —purpose, modsigende System n.; et Slags Gjetteleg c.; —row, Fibelbræt n. Alfabet n. (med et Kors foran); —path, —way, Tværsti, Korsvej c.; —staff, T. Jacobsstav c. (til Højdemaaling); —tree, S. T. Tværsaling c.; —wind, Sidevind c.; —wort, Valantie'c., valantia cruciata.

Cross, v. krydse; korse, gøre Korsets Tegn, betegne med et Kors; lægge over Kors, lægge paa tværs; gaa tværs over, sætte over, komme over, bevæge sig til Siden; modvirke, hindre, stride imod, modsige; udstrege, slaa Streg over; udelukke; ligge over Kors el. paa tværs; være i Modsigelse; to — out, udstrege; to — the breed, krydse Racerne. —ing, s. Krydsen; Tværsti, Overgang; Modstand c. —ly, ad. over Kors, paa tværs; imod, forkert; ulykkelig, ulykkeligvis. —ness, s. Krydsen c., Tværsnit, Gjennemsnit n.; Tværhed c., slet Lune n., Gjenstridighed c. —wise, ad. paa kryds, paa tværs.

Crotch, s. Hage, Krog, Gaffel c.

Crotch'et, s. Klamme (i Tryk el. Skrift); Stotte; Fjerdedelsnode (i Musik); Grille c., underligt Indfald n.

Crouch, *v.* bukke sig, bøje sig dybt ned, smigre, krybe. Crouch-back, *vid.* Crook-back.

Crouch, *v.* † betegne med det hellige Kors. Crouch'-mas-day, *s.* † Korsmisse *c.* (3die Maj). Crouch'ed-friar, *s* † Korsbroder *c.*

Croup, (ou udt. *oo*), *s.* Gump *c.* (af en Fugl); Krys *n.* (paa en Hest,); Strubehoste *c.* (*vid.* Croop).

Croupade, (ou udt. *oo*), *s.* Croupade *c.* (Spring af en Hest, hvorved den trækker Krydset og Bagbenene ind).

Croupier, *s.* Bankholderens Medhjælper *c.* (som passer Kaartene og indsamler Pengene, i Spillehuse); Vice-Præsident *c.* (i Skotland).

Crow, (udt. *cro*), *s.* Krage *c.*, *corvus cornix*; Galen *c.*, Hanegal *m.*; Brækkejern *n.*, Kofod *c.* (ogsaa: —bar); to pluck a —, afgøre et Stridspunkt, have en Hone at plukke; —berry, sort Krækling, Kragebær *c.*, *empetrum*; —flower, Ranunkel *c.*, *ranunculus*; —foot, Ranunkel *c.*; T. Fodangel *c.*; S. T. Hanefod *c.*; —keeper, Fugleskræmsel *c.*; —'s-feet, Rynker under Øjnene *pl.* Crow, *v.* gale; *fig.* prale, brøute.

Crowd, *s.* Hob, Mængde, Trængsel *c.*, Oplob *n.*; Pøbel *c.*; *v.* fylde, stoppe fuld, proppe, sammentrænge, trænge; trænge sig; to — sail, S. T. forcere med Sejl; to — in, trænge ind.

Crowd, *s.* † et Slags Fiolin, Fiol *c.* Crowd'er, *s.* × Spillemand *c.* (Fiolinspiller).

Crown, *s.* Krone; Krans; Krone, Krondaler *c.* (engelsk Solvmynt, 5 shillings); Isse; Spids, Top; Pul *c.* (af en Hat); —glass, Kronglas *n.*; —imperial, —thistle, Kejserkrone *c.*, *fritillaria* (Pl.); —office. Kronens Anstalt *c.* (som hører under the court of king's-bench); —piece, Krondaler *c.*; —post, Hovedstotte; Hovedsøjle *c.* (midt imellem to Sparrer); —wheel, Kronhjul *n.*; —work, T. Kronværk *n.* Crown, *v.* krone; bedække som med en Krone; fuldende med Ære; gøre til Dam (i Dampspil); krole (om Hjorten, *vid.* Croyn). —et, *s.* Krans *c.*, (*vid.* Coronet).

Croyn, *v.* krole (om Hjorten i Brunstiden).

Crúcial, *a.* korsdannet, som er paa Kors el paa tværs. [Kval *c.*

Crúciate, *v.* pine, martre. Cruciátion, *s.* Pine,

Crúcible, *s.* Smeltedigel *c.*

Crucif'erous, *a.* som bærer Korset. Crúcifier, *s.* En som korsfæster. Crucifix, *s.* Krucifix *n.* Crucifix'ion, *s.* Korsfæstelse *c.* Crúciform, *a.* korsdannet. Crúcify, *v.* korsfæste. Cruci"gerous, *a.* som bærer Korset.

Crude, *a.* —ly, *ad.* raa, umoden (ogsaa *fig.*), haard; ufordøjet. —ness, Crúdity, *s.* Raahed, Umodenhed *c.* (ogsaa *fig.*); Ufordøjelighed; ufordøjet Tilstand; ufordøjet Spise *c.*

Crúdle, Crúdy, *vid* Curdle, Curdy.

Crúel, *a.* —ly, *ad.* grusom, grum. —ty, —ness, *s.* Grusomhed, Grumhed *c.*

Crúentate, *a.* † blodbestænkt, blodig.

Crúet, *s.* lille Flaske *c.* (til Eddike, Olie ꝛc.). —stand, *Platmenage c.*

Cruise, *s.* lille Krus *n.*, el. Krukke *c.*

Cruise, *v.* krydse, gøre et Krydstog *s.* Krydsning *c.*, Krydstog *n.* Crúiser, *s.* Krydser *c.*, Skib paa Krydstog *n.*; × Spion (for Type); Betler, Landstryger *c.*

Crum, Crumb, *s.* Krumme, Brødsmule *c.*; *v.* brække i Smuler, smule, brokke. **Crum'ble**, *v.* brække i Smuler; smuldre.

Crúmenal, *s.* † Pung, Pose *c.*

Crum'my, *a.* blød, som udgør Krummen (af Brød); fuld af Krummer; × fed, svær.

Crump, *a.* krum, puklet, skjev.

Crum'pet, *s.* et Slags blød Kage *c.*

Crum'ple, *v.* krympe, gøre Rynker, forkrølle; blive forkrøllet, slaa Rynker. Crump'ling, *s.* et Slags lille rynket Æble *n.*

Crunch, *vid.* Craunch.

Crunk, Crun'kle, *v.* skrige som en Trane.

Crúor, *s.* T. storknet Blod *n.*

Crup'per, *s.* (jvf. Croup), Bagtøj *n.*, Bagrem *c.* (til en Sadel); *r.* spænde Bagtøj paa.

Crúral, *a.* som hører til Laaret, Laar-.

Crusáde, *s.* Korstog *n.*; Krusade *c.* (Mynt, ogsaa Crusádo). —er, *s.* Korsbroder, Korsfarer *c.*

Cruse, *s.* lille Krus *n.* (*vid.* Cruise).

Crúset, *s.* Guldsmeds Digel *c.*

Crush, *s.* Stød, Sammenstød *n.*, Knusen *c.*; *v.* trykke i Stykker, knuse; undertrykke; tilintetgøre; sammentrykkes, sammenpresses.

Crust, *s.* Skorpe *c.* (paa Brød, Postej ꝛc), Indkrustation, Skal *c.*; *v.* overtrække med en haard Skal el. Skorpe; sætte Skorpe; —áceous, *a.* som har en haard men leddet Skal (Krebs ꝛc.); crustáceous animals, kræbsagtige Leddedyr *pl.* —'ily, *ad.* knarvorn, fortrædelig. —'iness, *s.* forpet Beskaffenhed, Haardhed; Knarvornhed, Fortrædelighed *c.* —y, *a.* som har Skorpe el. Skal; fortrædelig, knarvorn, barsk, bidsk.

Crutch, *s.* Krykke; *fig.* Alderdom *c.*; *v.* støtte paa Krykker.

Crutch'ed, *vid.* Crouched.

Cruzádo, *vid.* Crusade.

Cry, *v.* skrige, raabe; udraabe; græde; bjæffe, slaa an (om Jagthunde); to — down, rive ned paa, bringe i slet Ry; forhindre, forbyde; undertrykke, overvælde; to — out, udraabe, raabe ud; klage højt; badle; erklære lydelig; skrige i Fødselssmerter; to — up, udraabe, rose højt, ophøje; overbyde, byde op. Cry, *s.* Skrig, Raab, Udraab *n.*; Graad, Klage; Udraaben, offentlig Bekjendtgørelse *c.*; lydeligt Bifald *n.*; Ræv *c.*; Hundeglam, Skrig *n.* (af forskjellige Dyr); Kobel Hunde *n.*

Cry'al, *s.* Hejre *c.*, *ardea.*

Cry'er, *s.* (*vid* Crier); Dueheg *c.*

Crypt, *s.* Krypt-Kirke; aaben Begravelse, Gravhvælving *c.* (under en Kirke). —ic, —ical, *a.* —ically, *ad.* skjult, hemmelig. —og'amous, *a.* T. kryptogamisk. —og'raphy, *s.* Kryptografi, hemmelig Skrivekunst *c.* —ol'ogy, *s.* hemmeligt, gaadefuldt Sprog *n.*

Crys'tal, *s.* Krystal *c.*; rock—, Bjergkrystal *c.* —ine, *a.* krystallinisk; klar, gjennemsigtig; crys'talline

lens, Krystallinse, Linse c. (i Øjet). Krystallisation, Krystallisering c. —lize, ; krystallisere sig.
lp, Unge c. (af et firfødbet Dyr, især af en ɔ; ogsaa af en Hval); Unge, Knegt, . (foragteligt, om Mennesker); v. kaste

. Liggen c. Cúbatory, a. liggende.
. T. Kubation, Udmaaling af et Legemes ld c., kubisk Indhold n.
[. Kubus, Tærning c.; Kubiktal n.; rod c. Cúbic, Cúbical, a. —ly, ad. kuærningdannet. Cúbicalness, s. kubisk ɔ. Cúbiform, a. tærningdannet. Cú- . som en Kubus.
ubebe-Peber c., piper cubeba.
, a. som hører til et Sovekammer. Cuikket til at ligge i.
len c. (de Gamles Alenmaal, regnet fra den af den lange Finger, i England 18

tool, s. et Slags Stol eller snarere Bur, te trætkære Kvinder, og da dukkede dem

s. Hanrej c.; v. gøre til Hanrej, sætte n. —om, s. Hanrejskab n. —ly, a. usel, foragtelig. Cuck'oldmaker, s. r, Horkarl c.
. Gøg c., cuculus; —bud, —flower, lap, Gøgeblomst c., cardamine pratenArum, Herebær c., arum; —spittle, n findes paa adskillige Planter).
id. Cuckoo.
, s. Horkvinde c.
, Cucul'lated, a. forsynet med en Hætte tteformig.
, s. Agurk c., cucumis.
beous, a. græskaragtig.
s. Destillerkolbe c.
rov (Feden, som hos de drøvtyggende p fra Kongehætten for at tygges igjen); —, tygge Drøv; fig. overlægge, overed, Eoighedsblomst c., gnaphalium.
. fiolet Farve c. (af Pl. lecanora tatarea).
. † Tolper, Dumrian c.
dukke el. bøje sig dybt ned; ligge lunt og savne, trykke sig tæt op til.
. (vid. Cudden); S. T. Kabyds el. Kabyt maaskibe).
. Prygl, Knippel c.; to cross the —, r overvunden; to take up the —, indStrid, gribe til Vaaben. Cud'gel, v. Stokkeprygl; to — the brains, fig. bryde -er, s. Prygler c.
le, Ende, Pisk c. (paa en Paryk); Stik-Skuespillere); Vink, Tegn n., kort Anlle; Pligt, Forretning; Sindsstemning, estok, Queue c. (ved Billard); † for Bogquadrans, el. a farthing).

Cuer'po, s. (spansk) Legeme n.; in —, i Skjorteærmer; uden Kappe el. Overkjole.
Cuff, s. Slag, Næveslag n.; v. slaa, slaa med Næven; slaas; slaa med Kloerne (om Fugle).
Cuff, s. Opslag n. (paa et Ærme); Manskет c.
Cui'rass, (udt. kwé-rass), s. Harnisk, Brystharnisk n., Brynie, Kyras c. —ier', s. Kyrassér c.
Cuish, Cuisse, s. Harnisk for Laarene n., Bryniehose c.
Culdée, s. Munk c. (i Skotland og Irland).
Cul'ciform, a. i Form af en Myg el. Loppe.
Cúlinary, s. som hører til Kokenet el. Kogekunsten.
Cull, s. udsøge, opsamle, samle. —er, s. Samler c.
Cull, s. × Stenbider c. (vid. Bull-head); × Person, Fyr c.
Cul'lender, vid. Colander og Cullis.
Cul'lible, a. × let at narre. Cullibil'ity, s. × Letroenhed c.
Cal'lion, s. Rodknold af Horndrager c., orchis.
Cul'lion, s. Skurk c., slet Menneske n., Niding. —ly, a. slet, nedrig.
Cul'lis, s. affiet Kød-Sauce, el. Gelee c.
Cul'ly, s. En som let lader sig narre (af en Kvinde), Nar c.; v. gøre til Nar, narre, bedrage. —ism, s. dum Lettroenhed. c.
Culm, s. Smedekul pl.
Culm, s. Straa n. (af Græsarterne). Culmif'erous, a. hvis Stængel er Straa (som Græsarternes).
Cul'minate, v. kulminere, gaa igjennem Middagskredsen; fig. have naaet det højeste Punkt. Culminátion, s. Kulmination c. (en Stjernes Gjennemgang gjennem Middagkredsen); fig. højeste Punkt n., Top c.
Culp, s. × Slag, Stød, Spark n.
Culpabil'ity, s. Strafværdighed c. Cul'pable, a. —ly, ad. strafværdig, skyldig. Cul'pableness, s. Straffskyldighed, Skyld c.
Cul'prit, s. den Tiltalte (i en Kriminel-Sag); Skyldig, Forbrydet c.
Cul'ter, s. vid. Colter.
Cul'tivable, a. som kan dyrkes. Cul'tivate, v. gøre frugtbar, dyrke; danne, uddanne. Cultivátion, s. Dyrkning; Dannelse, Uddannelse c. Cul'tivator, s. Dyrker c.; En som uddanner eller forædler. Cul'ture, s. Dyrkning, Agerdyrkning; Dannelse, Kultur c.; v. † dyrke (Jorden).
Cul'ver, s. Due c. (vid. Pigeon og Dove). —house, Duehus n.
Cul'verin, s. Feltslange c. (et Slags Kanon).
Cul'vert, s. underjordisk hvælvet Gang; Stenkiste c.
Cum'bent, a. liggende.
Cum'ber, s. † Bekymring, Fortrædelighed; Besværlighed, Hindring, Forlegenhed c.; v. falde besværlig; forvirre, forhindre, bebyrde, besvære; beskjæftige for meget. —some, a. byrdefuld, besværlig; plump, uhandelig. —somely, ad. besværlig. —someness, s. Besværlighed, Byrdefuldhed, Hindring c. Cum'brance, s. Byrde, Besværlighed, Hindring c. Cum'brous, a. —ly, ad. besværlig, trykkende, tung; hverandre modvirkende el. hindrende.
Cum'frey, vid. Comfrey.

Cum'in, Cum'min, *s.* tomerft Kommen *c.*, *cuminum cyminum.*

Cúmulate, *v.* bynge, opdynge, sammendynge. **Cumulátion,** *s.* Opdyngen *c.* **Cúmulative,** *a.* sammendynget. **Cúmulus,** *s.* Masse; stor tyk Sky *c.* (flad forneden og hvælvet foroven). **Klodesky** *c.*

Cun, *v.* vide, kunne; S. T. varsko til Kortet. (*vid.* Con, og Cond).

Cunctátion, *s.* Nølen, Opsættelse, Forhaling *c.* **Cunctátor,** *s.* Nøler *c.*

Cund, *v.* † give Efterretning.

Cúneal, *a.* kiledannet; som angaar en Kile. **Cúneated,** *a.* kiledannet. **Cúniform, Cunéiform,** *a.* kiledannet.

Cun'ning, *a.* —ly, *ad.* kyndig, erfaren, duelig; kunstig; listig, fin, snu, snild; *s.* Dueligheb; Snildheb, List, Snuheb *c.*; —man, Spaamand *c.*; —place, Stjulested *n.*; —woman, Spaakvinde, klog Kone *c.*; —ness, *s.* Listighed, Snuheb; Underfundighed *c.*

Cun'ny, *vid.* Cony.

Cunnan'drum, *vid.* Conundrum.

Cup, *s.* Kop *c.*; Bæger: Blomsterbæger *n.*; Kop *c.* (til Kopsætning); Drik *c.*; *pl.* Drikkelag *n.*; to be in one's — s, være bestjenket; — and ball, Bilbouquet *c.* (et Slags Legetøj); — and can, Drikkebroder, fortrolig Ven *c.* (Pot og Pande); —bearer, Mundskjenk *c.*; —board, *s.* Stjenk *c.*, Skab *n.* (med Hylder), Madskab, Sølvskab *n.*; *v.* gjemme i et Skab; *fig.* samle; —gall, Galæble *n.* (paa Egeblade), —rose, Valmue *c.* (*vid.* Poppy); —shot, × drukken. Cup, *v.* († forsyne med Drikkevare); kopsætte. —ped, *a.* kopformet, konkav. —per, En som kopsætter, Badstuemand *c.* —ping-glass, Kop *c.* (til Kopsætning).

Cúpel, *s.* T. Prøvedigel, Kapelle *c.* —lation, *s.* Prøve og Rensning af Guld og Sølv *c.*

Cúpid, *s* Kupido, Kærligheds-Gud *c.*

Cupid'ity, *s.* Begjerlighed, Lyst *c.*

Cúpola, *s.* Kuppel *c.*

Cup'per, Cup'ping-glass, *vid.* under Cup.

Cúpreous, *a.* kobberagtig, af Kobber. **Cuprí-erous,** *a.* kobberholdig.

Cur, *s.* Køter, slet Hund, Bondehund; Skurk, Køter *c.*

Cúrable, *a.* lægelig, helbredelig. —ness, *s.* Lægelighed, Helbredelighed *c.*

Cúracy, *s.* Kapellani *n.* (en Hjælpepræsts Embede).

Cúrate, *s.* Kapellan. Hjælpepræst *c.* (lønnet af Sognepræsten). —ship, *vid.* Curacy.

Cúrative, *a.* helbredende, lægende.

Curátor, *s.* Forsørger, Værge, Formynder, Kurator *c.*

Curb, *s.* Kindkjede; *fig.* Tomme, Indskrænkning, Hindring; Svulst *c.* (paa en Hestehov; —stone, Randsten el. Flise *c.* (paa Kanten af en Brolægning). Curb, *v.* bøje; holde i Tomme, tæmme, styre; holde tilbage, standse.

Curd, *s.* sammenløben el. stornet Mælk, tyk Mælk, Ost *c.* (*de tykkere Dele*); det Størknede; *v.* lade løbe sammen, storne; ofte sig; størkne. —y, *a.* samm løben, stornet; størknet.

Cur'dle, *v.* lade løbe sammen; ofte sig, stor størkne.

Cure, *s.* Kur, Helbredelse *c.*; Lægemiddel *n.*; Sjæ pleje *c.*, Præstembede *n.*; *v.* helbrede, kurere; sa nedsalte, nedsylte. —less, *a.* ulægelig, som ej hjælpes. **Cúrer,** *s.* Læge *c.*; En som nedsalter *c.*

Cur'few, *s.* Ildstiærm, Ildplade *c.* (ti lægge over Ilden); Aftenklokke *c.*

Curial'ity, *s.* et Hofs Privilegium *n.* el. For Hofskat *c.*

Curios'ity, *s.* Nysgjerrighed; Videlyst; Nøjag hed, Omhyggelighed; Sirlighed *c.* (i Dragt o Kunstighed; Sjeldenhed, Mærkværdighed, Rar Prøve *c.*, Experiment *n.* (af Nysgjerrighed). **Cúrio** *a.* —ly, *ad.* nysgjerrig, videbegierlig; omhyg nøjagtig, vanskelig at tilfredsstille, ængstelig; kuns høist fuldendt; fin, sirlig, nydelig; mærkelig, sjeld a — piece of work, et kunstigt Arbeide, et Mesterstyk **Cúriousness,** *s. vid.* Curiosity.

Curiósa, Antikvitet-Samler, Kunstelsker *c.* (a Virtuoso).

Curl, *s.* Lok, Haarlok, Krølle, Bukkel; bølgende væxelse *c.*; *v.* kruse, krølle; vinde, dreje, sno; bev bølgeformig; danne sig i Lokker, krølle sig; sno bevæxe sig bølgeformig, kruse sig; —ing-iron, Kru jern *n.* **Cur'liness,** *s.* krøllet el. kruset Egenska **Cur'ly,** *a.* krøllet; kruset.

Cur'lew, *s.* stor Spove, Regnspove *c.*, *numen arquata* (en Fugl).

Carmud'geon, *s.* gjerrig Knark, Gnier *c.* —ly, karrig, gjerrig.

Cur'rant, *s.* Korende *c.*; Ribs *n.*; —wine, Ribsvi

Cur'rency, *s.* Omløb, Pengeomløb *n.*, Cirkulatio Gangbarhed *c.* (om Penge); Lethed *c.* (i Tale); Væ Pris *c.* (om Varer); Papirspenge *pl.*

Cur'rent, *a.* —ly. *ad.* løbende, omløbende, cir lerende; gangbar, gyldig; gængs. almindelig, bekjen sædvanlig; indeværende (Aar, Maaned); *s.* Løb Strøm *c.*

Cur'rentness, *s.* Omløb *n.*, Cirkulation; Gan barhed; almindelig Antagelse; Lethed *c.* (i Udtale i at udtrykke sig).

Cur'ricle, *s.* Løb *n*; Karriol *c.* (med to Heste).

Cur'rie, *s.* Frikasse med Karri *c.*

Cur'rier, *s.* Hvidgarver, Felbereder *c.*

Cur'rish, *a.* — ly, *ad.* køteragtig, bidsk, arrig, træ kær. knarvorn. (Jvf. Cur). —ness, *s.* Køteragtighe

Cur'ry, *v.* tilberede (Skind), hvidgarve; prygl gjennemprygle; strigle; klappe, smigre; to — favo indsmigre sig, søge at vinde Gunst. **Cur'ry comb.** Strigle *c.*

Cur'ry, *vid.* Currie.

Curse, *s.* Forbandelse; Ulykke, Lidelse *c.*; *v.* band forbande, ønske ondt over; plage, pine, straffe. Cu sed, *a.* forbandet, fordømt, forbistret, besværlig, hæ fortrædelig; vanhellig. **Cur'sedly,** *ad.* skammelig usselt. **Cur'sedness,** *s.* Forbandelses-Tilstand Cur'ser, *s.* En som bander el. forbander.

s. † løsreragtigt Væsen *n.*, Nederdrægtig-
Cur).
, *s.* Kancelliskriver, Sekretær i Kancelli-
(som udfærdiger originale Dokumenter.
og i den Ed, de aflægge, kaldes de clerks

a. hurtig; — hand, flydende Haand *s.*
ry †, **Cur'sory**, *a.* —ily, *ad.* som fører
g. overfladisk, flygtig, løselig. Cur'sori-
gtighed, ringe el. liden Opmærksomhed *c.*
. † forbandet; ondskabsfuld, trættekær,
l; (ogsaa for Cursed, *pl.*). —'ness, *s.* †
n., Trættekærhed, Lumskhed, Ondskab,

· **fort.** —ly, *ad.* kortelig.
v. forkorte, afkorte, afstubse, beskære, for-
Cur'tail, (*vid.* Curtal *a.* & *s.*), *a.* afkortet,
— **dog**, stumphalet Hund *c.* (hvis Hale
ovene afhugges, forat gøre Hunden uskik-
le).
s. Forhæng, Omhæng, Gardin; Tæppe
leespilhus); T. Mellemvold, Courtine *c.*;
—, trække Forhænget for, el. fra; to drop
e Tæppet falde; —lecture, Sparlagens-
—rod, Gardinstang *c.* Cur'tain, *v.* for-
ardiner, hænge Omhæng om.
. † kort, afkortet; *s.* engliseret Hest *c.*
tar, *s.* Portner-Munk *c.* (ved Kloster-
ort, the court-gate).
, **Curteyn'**, *s.* Edvard Confessors stump-
rd *m.* (bæres foran Kongen ved Kroningen;
paa Mildhed el. Naade).
distance, *s.* T. forkortet Afstand *c.* (en
Solen, ved at tænke sig hin trukket ned i
Curtátion, *s.* T. Differencen mellem den
forkortede Afstand *c.*
se, Curt'elax, *vid.* Cutlass.
Curtsy, *vid.* Courtesy.
e, *s.* T. afkortet el. afstumpet Kegle *c.*
e, *s.* T. Gaardsplads *c.*, Tilliggende *n.*
id. under Curt.
tair, *s.* kuruliſt Stol *c.* (til de tre øverste
ersoner i det gamle Rom).
n, Cur'vature, *s.* Bøjning, Krumning,
; — of keel, S. T. Kølsprængning *c.*
bøjet, krum; *s.* Krumning, krum Linie *c.*;
bøje.
v. gøre Krumspring; være lystig; *s.* Krum-
ring *m.*; Spas, Lystighed *c.*
sar, *a.* krumliniet.
s. Krumhed, Bøjning *c.* [pigeon).
(u udt. *oo*), *s.* Skovdue *c.* (*vid.* wood-
, (u udt. *oo*), *s.* Pude *c.*, Hynde *m.* —ed,
med et Hynde el. en Pude; siddende paa
—et, *s.* lille Pude *c.* el. Hynde *m.*
Spids *c.*; Horn *n.* (Maanens ɔc.). Cus'-
'pidated, *a.* spids, T. langspidset. Cus'-
rp, spids. Cus'pidate, *v.* skærpe, tilspidse.
, *s.* **Æggemølk** *c.*; et Slags *Flødetage c.*
l, *a.* *som angaar Bevogtning el. Opsyn.*

Cus'tody, *s.* Forvaring; Arrest *c.*, Fængsel; Opsyn *n.*, Bevogtning; Bedækning, Beskyttelse, Sikkerhed *c.*
Cus'tom, *s.* Sædvane, Brug, Skik; Søgning; Told *c.*; T. Vedtægt *c.* (uskreven Lov); —free, toldfri; —house, Toldbod *c.*; —house officer, Tolbetjent *c.* Cus'tom, *v.* vænne (*vid.* Accustom). —able, *a.* sædvanlig, brugelig, gængs; toldpligtig. —ableness, —ariness, *s.* Almindelighed, Hyppighed; Overensstemmelse med Skik og Brug *c.* —ary *a.* —arily, *ad.* brugelig, sædvanlig, vedtagen, gængs. —ed, *a.* sædvanlig, almindelig. —er, *s.* Kunde, Køber *c.*
Cus'trel, *s.* Vinflaske; Skjoldbrager, Vaabenbrager *c.*
Cus'tumary, *s.* Bog med Love og Vedtægter *c.*
Cut, *v.* skære, snitte, udskære, beskære, skære op; gjennemskære; klippe, beklippe; hugge, udhugge; splitte, bringe til at sprække; tage af (i Kaartspil); snuble; stryge Skank (om Heste); slibe (Glas, Ædelstene ɔc.); × narre, bedrage; gaa forbi uden at hilse; S. T. kappe; gøre los (om Sejl); *a.* × fuld, drukken; to — capers, gøre Krumspring; to — a figure, gøre Figur, gøre Opsigt, give sig Anseelse; to — one work, give En meget at bestille; to — teeth, at faa Tænder; to — short, afbryde, afværdige kort; ende pludselig; afknappe; to — asunder, skære el. hugge fra hverandre, hugge itu; to — away, bortbugge, bortskære; to — down, hugge ned, fælde, meje; *fig.* overgaa; to — off, afhugge, afskære; bortrive (ved Døden); udrydde, tilintetgøre; borttage, betage; udelukke; forhindre, forholde; udelade, bortkaste; to — out, udskære; tilskære; danne, udtænke, opfinde, gøre passende el. stikket, indrette, (to be — out for, være skabt el. født til); udelukke; stikke ud, overgaa; to — out a ship from a place, kapre et fjendtligt Skib fra det Sted, hvor det ligger for Anker; to — up, skære el. hugge i passende Stykker hugge ud (et slagtet Dyr); tilintetgøre, udrydde.
Cut, *s.* Snit, Hug *n.*, Flenge, Skramme *c.*; Indsnit *n.*; Kanal *c.*; afskaaret Stykke *n.*, Strimmel; Lod *c.* (som trækkes); kort Vej, Gjennemgang, Gjensvej *c.*; Træsnit, Kobberstik *n.*; Maade, Dannelse, Mode *c.*, Snit *n.*, Art *c.*, Slags *n.*; Tagen af i Kortspil); † Nar *c.*; — and long tail, en Forsamling el. et Selskab af alle Slags Mennesker, blandet Selskab *n.* (jvf. Ordet: Long'-tail); —beard, Ragekniv *c.*; —fish, (*vid.* Cuttle-fish); —glass, flebet Glas *n.*; —purse, Lommetyv, Røver *c.*; —throat, Snigmorder *c.*; *a.* grusom, barbarisk, umenneskelig; —water, S. T. Skæg *n.*; —work, broderet Arbejde *n.*
Cutáneous, *a.* som hører til el. er i Huden, Hud-.
Cutchenéal, *vid.* Cochineal.
Cute, *a.* spidsfindig, listig, klog.
Cúticle, *s.* Overhud; tynd Hinde *c.* (paa flydende Legemer). Cutic'ular, *a.* hørende til Huden.
Cut'lass, *s.* (ogsaa: Cutlace, Cuttleax, Curtaxe, Curtleaxe, Cutlash), kort bredt Sværd *n.*, Huggert *c.*
Cut'ler, *s.* Knivsmed; Sværdfeger; Knive-Handler *c.* Cut'lery, *s.* Skæreredskaber *pl.* (af Staal, især: Knive, Rageknive, kirurgiske Instrumenter, Sakse og Klinger).
Cut'let, *s.* ristet Kødskive, Kotelet *c.*

Cut'ted, *a.* trættekær, flem.

Cut'ter, *s.* Skærer, Hugger *c.*; skærende Værktøj *n.*; Skæretand; Kutter *c.* (et Slags Fartøj); Sø-Aarers Jolle; Røver, Vandit *c.*; (amr.) Enspænder-Kane *c.*; — of the tallies, en Embedsmand i Skatkammeret som skærer paa Karvestokkene de betalte Summer.

Cut'ting, *s.* Skæren, Huggen *c.* (*vid.* Cut *v.*); Indsnit *n.*; Spaan, Strimmel; Snitling *c.*; Krumspring *n.*; — of the teeth, T. Tændernes Gjennembrud *n.*

Cut'tle, *s.* Blæksprutte *c.*, *sepia*; Bagvasker *c.*; —fish, *vid.* Cuttle; —fish bone, hvidt Fiskeben *n.*

Cuz, *s.* (for cousin), *vid.* Coz.

Cyanósis, *s.* Blaasot *c.*

Cy'cle, *s.* Cirkel, Kreds; Tidskreds, Periode, Cyklus *c.*

Cy'cloid, *s.* T. Cykloide, Hjullinie *c.* —'al, *a.* cycloidal.

Cyclopæ'dia, *s.* Encyklopædi *c.*

Cy'clopede, *vid.* Cyclopædia.

Cyclopéan, Cyclop'ic, *a.* cyklopisk; vild, kæmpemæssig, forfærdelig, uhyre.

Cyder, *vid.* Cider.

Cyg'net, *s.* ung Svane *c.*

Cyl'inder, *s.* Valse, Rundstotte, Cylinder (ogsaa i Dampmaskine) *c.* Cylin'dric, —al, *a.* valseformig, cylindrisk.

Cymar', *s.* let vid Overkjole, Slæbekjole, Simarre *c.*; Skørf *n.*

Cym'bal, *s.* Cymbal, Cymbel *n.* (Metal-Bækken til musikalsk Brug hos Grækerne); *pl.* Bækkener *pl.* (i militær Musik).

Cym'iter, *s.* Sabel *c* (*vid.* Scimitar).

Cynan'thropy, *s.* Afsindighed ved en gal Hunds Bid, Vandskræk *c.*

Cynoget'ics, *s. pl.* Jæger-Kunst, Jagt med Hunde *c.*

Cyn'ic, *a.* cynisk; *s.* Cyniker *c.* —al, *a.* —ally, *ad.* cynisk, hundsk, bidsk, bister, bitter; knarvorn. —alness, *s.* raat, spotsk Væsen *n.*; Cynismus *c.*

Cynorex'ia, *s.* T. hæftig unaturlig Hunger, Ulvehunger, Cynorexi *c.*

Cyn'osure, *s.* Nordstjerne, Polarstjerne *c.*; *fig.* Ledestjerne *c.*, Øjemærke *n.*

Cyon, *vid.* Scion.

Cy'pher, *vid.* Cipher.

Cy'press, *s.* Cypres *c.*, *cupressus.*

Cyp'rian, *a.* fra Øen Cypern; Tilbederinde af Venus, Skøge *c.*

Cy'prus, *s.* Sorgeflor *n.*

Cyriolo"gic, *a.* som angaar store Bogstaver.

Cyst, Cys'tis, *s.* Kystis, Pung, Blære; Svulst *c.* Cys'tic, *a.* som er i en Hinde el. Blære (som: Ecder), kystisk. Cys'tocele, *s.* Blære-Brok *n.* Cystot'omy, *s.* Blæresnit *n.*, Kystotomi *c.*

Czar, *s.* Czaar, russisk Kejser *c.* —i'na, *s.* Czaarinde, Kejserinde *c.* —ish, *a.* som hører til Czaaren. —owitz, *s.* Czaarowitsch, Storfyrste *c.*

D.

D, D *n.*; (i Forkortelser) D., doctor, Doktor *c.*; D. D. doctor of divinity, Doktor i Theologien.

Dab, *v.* slaa sagte med noget Fugtigt el. Blødt, bestænke; *s.* sagte Slag *n.* el. Berørelse; Klat *c.*, Stænk *n.*; Klud el. Lap *c.*; lidet Stykke *n.*; Kjender, Mester *c.* (for: Adept); Skrubbe *c.*, *pleuronectus limanda*, (Fisk); —chick, *vid.* Didapper, Dverg-Silkedykker; spæd Kylling *c.*

Dab'ble, *v.* bestænke, tilsøle, besudle; pjaske, plaske; behandle overfladisk, fuske. Dab'bler, *s.* En som pjasker i Vandet; Fusker, Halvlærd *c.*

Dab'ster, *s.* ✕ Mester, kyndig Mand *c.* (*vid.* Dab).

Dace, *s.* Hvidskalle *c.*, *cyprinus leuciscus* (Fisk).

Dac'tyle, *s.* Daktyl *c.* (— ⌣ ⌣). Dactyl'ic, *a.* daktylisk. Dac'tylist, *s.* En som skriver flydende Vers Dactylol'ogy, *s.* Fingersprog *n.* Dactylon'omy, *s.* Fingerregning *c.*

Dad, Dad'dy, *s.* Fader, Papa *c.* (som Børn sige det).

Dad'dle, *v.* ✕ vakle, gaae usikkert; *s.* ✕ Lalle, Haand, Fod *c.*

Dad'dock, *s.* indvendig fronnet Træ *n.*; Troske *c.* *Dade, v. holde i Ledebaand*; flyde, rinde.

Dæ'dal, Dædállan, *a.* kunstfærdig; kunstig; indviklet, som en Labyrint.

Daff, *v.* † kaste tilside, (jvf. Doff).

Daff, Daffe, *s.* ✕ Dumrian, Nar *c.*; *v.* ✕ forstrække

Daf'fodil, Daffodil'ly, Daffodowndil'ly, *s.* Narcisse *c.*, *narcissus*, (Pl.).

Daft, *a.* ✕ enfoldig, tosset, fiollet; ogsaa *pt.* af Daff.

Dag, *s.* † Dolk, Daggert; Pistol, Puffert; ✕ Dug *c.* (paa Græsset); *v.* slæbe i Vandet, tilsøle.

Dag, *s.* † los Ende, Strimmel; Læderrem *c.*

Dag'ger, *s.* Daggert, Dolk; Rapier *c.*; **Kors** *n.* (saaledes: †). Daggers-drawing, Griben til Vaaben *c.*; fjendtligt Forhold *n.*, Uenighed, Kiv *c.*

Dag'gle, *v.* slæbe i Snavset, tilsøle; besudle; løbe i Søret. —tail, *a.* slæbt i Søret, tilsølet; *s.* Sludskte *c.*

Dag'swain, *s.* † grøft Tøppe *n.*, el. grov, simpel Kappe *c.*

Dag'tailed, *a.* tilsølet, smudsig.

Dáhlia, *s.* Georgine *c.*, *georgina* (Pl.).

Dáily, *a.* & *ad.* daglig.

Daint, *vid.* Dainty.

Dáintiness, *s.* Lækkerhed *c.*, Lækkeri *n.*; Kræsenhed, Sirlighed, Finhed *c.*

Dáinty, *a.* —ily, *ad.* lækker; fin, net, nydelig; følsom, kræsen; sirlig, kunstlet, indviklet; *s.* Lækkerbidsken

n.; Elskede, Skat *c.* (Kærligheds-Udtryk); **d**, kræsen, lækkersulten.
s. Mælkestue *c.*; Mejeri, Hollænderi **n.**; **rd** *c.*; —**maid**, Mejerske, Mejeripige *c.*
ɔis, *s.* opbejet Gulo **n.**, Forhøjning *c.* (hvor**rdet** stod i en Spisesal); Tronhimmel *c.*
et ved Højbordet), Højsæde **n.**
, *a.* fuld af el. prydet med Tusindfryd. **Tusindfryd, Maiblomme, Gaaseurt** *c.*, *bellis.*
Dal *c.*
ıce, *s.* Fjas, Kæresseren, Kyssen og Klappen; , Opførtelse *c.* **Dal'lier**, *s.* Fjante, Spøge**al'ly**, *v.* fjase, gantes, spøge, kæresfere; nøle, hale.
Moder *c.* (nu næsten udelukkende om Dyr). . Dam, Dæmning *c.*, Dige **n.**; *v.* dige, ind**me**; *fig.* indskrænke, spærre.
ge, *s.* Skade *c.*; Tab **n.**; Skadesløsholdelse, **s**; Omkostning *c*; *v.* tilføje Skade, beskad**e** Skade, blive beskadiget. —**able**, *a.* som **Skade**; † skadelig, fordærvelig. —**feasant**, **des**-Tilfojelse *c.*
ɔcene, *s.* Svedske-Blomme *c.* (*prunus damascena*).
sk, *s.* Damask **n.**; rosenfød Farve *c.*; *v.* ind**mster**, damascere; gøre spraglet. —**plum**, **Svedske**-Blomme *c.*; —**rose**, *s.* Damascener**ɔa damascena.**
skeen, *v.* damascere (Jern og Staal).
skin, *s.* Damascener-Klinge *c.*
s. Husmoder, Kone, Moder *c.* (om ældrende mere af lav Stand); Kvinde *c.*; † Dame af (nu: lady). —'s violet, Aftenstjerne *c.* *natronalis* (Pl.).
v. fordømme; forbande; forkaste; udhysse, **m** Skuespil); i lav Talebrug bruges det som **-able**, *a.* —**ably**, *ad.* fordømmelig; ryggesbleness, *s.* Fordømmelighed *c.* —**ation**, *s.* **telse** *c.* —**atory**, *a.* fordømmende —**ed**, **it**, afskyelig. —**ific**, *a.* skadelig; som for**tab.** —**ify**, *v.* beskadige, fordærve; T. til**e**, paaføre Tab. —**ingness**, *s.* Fordømme**s.** Damp, Taage, Fugtighed *c.*; *pl.* skade**lende** Dunster *pl.* (f. Eks. i Bjergminer); *a.* **am** dunstfuld; *v.* gøre fugtig, fugte, væde. **noget fugtig, klam.** —**ishness**, *s.* Klamhed, **)** *c.* —**ness**, *s.* Fugtighed *c.* —**y**, *a.* fugtig. *v.* dæmpe, svække, nedslaa; *a.* dæmpet, nedmodfalden; *s.* Nedslagenhed. Modfaldenhed . T. Dæmper *c.*; Spjeld **n.** Drøvelventil *c.* (i **stine**). —**y**, *a.* nedslagen, mismodig, bedrøvet.
el, *s.* Pige, Jomfru *c.*
on, *s.* Svedske-Blomme *c.* (*vid.* Damascene).
. en Forkortelse af Daniel; † Herre *c.* (*vid.*
, *s.* Dans *c.*; *v.* lade danse; danse; to — **ce**, gøre ydmyg Opvartning. *Dan'cer*, *s.* **Danserinde**, *c.*

Dan'cing, *s.* Dansen, Dans *c.*; —**master**, Danselærer, Dansemester *c.*; —**room**, Dansesal *c.*; —**school**, Danseskole *c.*
Dandelion, (fr. *dent de lion*), *s.* Løvetand *c.*, *leontodon* (Pl.).
Dan'diprat, *s.* en lille Mynt, som Henrik VII lod præge; lille Purk, lille Knegt *c.*
Dan'dle, *v.* gynge paa Skødet, lade ride Ranke, bøisse, svinge, vugge (et Barn paa Haanden el. Armen); kæle for, kæresfere; † forhale. **Dand'ler**, *s.* Børneven *c.*
Dand'raff, Dand'ruff, Dand'riff, *s.* Skurv i Hovedet *c.*
Dan'dy, *s.* Modenar, Modejunker, Laps *c.* —**ism**, *s.* Lapseri, Lapsevæsen **n.**
Dane, *s.* Dansk *c.* **Dánish**, *a.* dansk; *s.* dansk Sprog **n.**
Dánegeld, Dánegelt, *s.* Daneskat *c.* (som de Danske paalagde Angelsaxerne).
Dánewort, *s.* Sommer-Hyld *c.*, *sambucus ebulus.*
Dánger, *s.* Fare *c.*; *v.* † bringe i Fare. —**less**, *a.* uden Fare, farefri, fareles. —**ous**, *a.* —**ly**, *ad.* farlig. —**ousness**, *s.* Farlighed *c.*
Dan'gle, *v.* dingle, hænge løst; hænge (efter En), følge ydmyg. **Dan'gler**, *s.* Kvindegjæl, Damejæger; Kaarde *c.* **Dan'gling-knot**, *s.* Kvast *c.*
Dank, *a.* fugtig, klam, kløg; *s.* Fugtighed *c.* —**ish**, *a.* noget fugtig. —**ness**, *s* Fugtighed, Klæghed *c.*
Dap, *v.* lade falde sagte i Vandet (om Medefnoren), høve og fænke (Madingen).
Dapat'ical, *a.* overdaadig i Mad og Drikke, ødsel.
Dap'ifer, *s.* Køgemester *c.*
Dap'per, *a.* lille og livlig, vever, net. —**ling**, *s.* lille vever Person, Dværg *c.*
Dap'ple, *a.* spættet, spraglet, broget; *v.* gøre broget, spættet el. stribet. — **gray**, abildgraa, graaskimlet.
Dar, *vid.* Dace.
Dar'bies, *s. pl.* × Lænker *pl.* **Dar'by**, *s.* × rede Penge *pl.*
Dare, *v.* turde, vove, briste sig, understaa sig; bede Trods, udfordre; skræmme; to — **larks**, fange Lærker ved Hjælp af et Spejl. **Dare**, *s.* † Trods; Udfordring *c.* —**ful**, *a.* † kjek, dristig, trodsig. **Dáring**, *a.* —**ly**, *ad.* forvoven, dristig, modig. **Dáringness**, *s.* Dristighed *c.*
Dark, *a.* mørk (ogsaa *fig.* trist, melankolsk; hemmelig; uvidende); dunkel; blind; *s.* Mørke **n.** —**en**, *v.* mørkne, formørke, forduukle; mørknes. —**ish**, *a.* noget mørk, morkladen; dunkel. —**ling**, *a.* † i Mørke —**ly**, *ad.* mørkt; blindt hen. —**ness**, *s.* Mørkhed *c.* —**some**, *a.* mørk, dunkel.
Dar'ling, *a.* kær, dyrebar, elsket; *s.* Yndling, Kælebarn *c*
Darn, *v.* stoppe (Huller paa Klædningsstykker); —**ing-needle**, Stoppenaal *c.*
Dar'nel, *s.* giftig Rajgræs **n.**, *lolium.*
Darráin, *v.* † ende, bringe til Ende; bestemme, afgøre; (Nogle forklare det:) berede, ordne (til Kamp).
Dart, *s.* Kastespyd **n.**, Kastespil *c.*; Kastevaaben **n.**; *v.* kaste, skyde; slynge; flyve som et Kastespyd, [illegible]

styrte les. —er, *s.* Spyds-Kaster *c.* —ingly, *ad.* hurtig som en Pil.

Dart, (en Fisk), *vid.* Dace.

Dary, *vid.* Dairy.

Dash, *v.* daske, slaa, støde, kaste; sønderslaa, slaa i Stykker; overstænke, overøse, besprenge; blande, forfalske; forfærdige med Hast, jaske; udstrøge; forvirre, beskæmme, gøre skamfuld; tilintetgøre, kuldkaste; blive kastet; støde pludselig over, plaske; styrte, falde med Heftighed, styrte affted; to — against, støde el. styrte heftig imod; to — off, fare affted; to — out, gøre et flygtigt Udkast; udstette. **Dash,** *s.* Dask, Sted, Slag; Sammenstød; Streg, Pennestreg, Træk *n.*; Tankestreg; Paagydning, Blanding *c.*; Anstrøg *n.*; Opsigt, Parade *c.*; Staccato-Degn *n.* (over en Node); i. plask! Dash'ing, *a.* som vækker Opsigt (ved Klædedragt, el. Mine), pralende, prunkende, pyntelig.

Das'tard, *s.* fejgt Menneske *n.*, Kryster, Niding, Kujon *c*; *a.* fejg. —ize, *v.* gøre bange el. modløs, skræmme. —ly, *ad.* fejg, forsagt, usæl. —liness, —y, *s.* Fejghed *c.*

Dátary, *s.* Datarius *c.* (en høj Embedsmand i det pavelige Kancelli). [*dactylifera.*

Date, *s.* Dadel *c* —tree, Daddelpalme *c.*, *phœnix*

Date, *s.* Datum *n.*; Ende; Vedvaren; bestemt Tid *c.*; den nyere Tid; out of —, forældet, af Mode; —book, Dagbog *c.* Date, *v.* datere; regne; have Oprindelse, skrive sig, (fra en vis Tid). Dáter, *s.* En, som daterer. Dáteless, *a.* uden Datum, ubestemt.

Dátive, *s.* Dativ, Hensynsform *c.*; *a.* T. beskikket, udnævnt.

Dátum, (*pl.* Dáta), *s.* Kjendsgjerning *c.*, Datum *n.*

Daub, *v.* overstmøre, tilsøle, besudle; smøre, male slet; besætte el. udsmykke (med noget Pralende); besmykke, stjule; smigre paa en plump Maade; † bukle. —er, *s.* Smører; plump Smigrer *c.* —ery, *s.* Smøreri *n.*; Kunststreb *n.* —ing, *s* Kalk *c.* (*vid.* Plaster); noget som er klæbrigt. —y, *a* smurt; klæbrig.

Dau'cus, *s.* Gulerod *c.*, *daucus carota.*

Dau'dle, *vid.* Dawdle.

Daugh'ter, *s.* Datter *c.* — in law, Svigerdatter, Sønnekone *c.*; —ly, *a.* datterlig.

Daunt, *v.* tæmme, berøve Modet, fætte i Skræk, gøre bange, forfærde —less, *a.* uforfærdet, modig. —lessnes, *s.* Uforfærdethed *c.*

Dau'phin, *s.* Dauphin *c.* (fordum: Kronprinsen i Frankrig). —ess, *s* Dauphine (dans Gemalinde).

David Jones, *s.* × Nøkken (Hav-Trold); David Jones's Locker, Davy's Locker, × Havet.

Dávit, *s.* S. T Davit *c.* (til at kippe Ankeret med).

Davy, *s.* × forkortet af Affidavit; I'll take my — of it, jeg vil gøre min Ed paa det.

Daw, *s.* Allike *c.*, *vid.* Jackdaw.

Daw, *v.* † dages (*vid* Dawn). To bring out of daw, † tage af Dage, dræbe.

Dawb, etc., *vid.* Daub

Daw'dle, *s.* Nøler, Dagdriver *c.*; *v.* nøle, spilde Tiden, drive Tiden.

Dawn, *v.* dages; begynde saa smaat, fremglimte; *s.* Daggry *n.*, Dagbrækning *c.*; Glimt *n.*, første Begyndelse *c.* —ing, *s.* Dagning, Dagbrækning *c.*

Day, *s.* Dag *c.*; Dagslys *n.*; —by—, Dag for Dag, hver Dag; —s of grace, T. Retsfrist el. Retsfrist-Dage *pl*; visse Dages Frist *c.* (tilstaaet af en Ret); to —, i Dag; the — before yesterday, i Forgaars. —bed, *s.* Løsbænk *c.*; —book, Dagbog *c.*; —break, —spring, Dagbrækning, Daggry *c.*; —fly, Dagsflue *c.*, *ephemera*; —labour, Dagarbejde *n.*; —labourer, Daglønner *c.*; —lily, Daglilie *c.*, *hemerocallis.* —scholar, Skolar *c.* (som ej bor i Læreanstalten); —star, Morgenstjerne *c.*; —time, Dag *c.* (modsat Natten); —woman, day er her = dairy), Malkepige, Mejeripige *c.* —work, Dagværk, Dagsarbejde *n.* —'s work, S. T. Sejllads el. Bestik paa et Timaal *n.* —ly, *a.* & *ad.* daglig; hver Dag.

Dáyesman, *s.* † Voldgiftsmand, Fredsdommer *c.*

Daze, *s.* Glimmer *n.*, *mica* (Mineral).

Daze, Daz'zle, *v.* blende; blive el. være blendet, forblindes. Daz'zlement, *s.* † det Blendende. Daz'zling, *a.* —ly, *ad.* blendende.

Dázied, *vid.* Daisied.

Déacon, *s.* Diakon *c.* (den ringeste gejstlige Orden); i Skotland: Fattigforstander; Oldermand for et Laug *c.* —ess, *s.* Diakonisse *c.* —ry, —ship, *s.* en Diakons Embede *n.* og Værdighed *c.*, Diakonat *n.*

Dead, *a.* død, livløs; uden Følelse; uden Bevægelse; uvirksom; øde, tom; fuldstændig, fuldkommen; unyttig, magtesløs; mørk, sørgelig; tør, visken, flau, doven (berøvet den naturlige Gjenstand); *s.* Dødstilbed *c.*; the —, de Døde *pl.*; —en, *v.* berøve Livet el. Kraften, udslukke, svække, gøre flau. —bargain, Spotpris *c.*, Spotkøb *n.* —born, dødfødt. —certainty, fuldkommen Visshed *c.* —colour, Grund *c.* (første Farvelag). —doing, *a.* dræbende, ødelæggende. —eye, *s.* S. T. Jomfru *c.* (Blok til Bavterne). —house, Ligbus *n.*, Ligstue *c.* —letter, *s.* uindløst Brev *n.* —lift, *s.* Nød, haabløs Tilstand *c.* —level, fuldstændig Flade *c.* —light, S. T. Lendseport *c.*; Kabytvinduesskodde *n.* —march, Sørgemarsch *c.* —nettle, Tvetand, blind Nelde *c.* *lamium*, (Pl.). —pledge, baandfaget Pant *n.* —reckoning, S. T. Bestikregning *c.*, Middagsbestik *n.* —shot, fikker Skytte *c.* —wall, Mur *c.* (til Værn), Ringmur *c.* —water, S. T. Dødvande *n.* —weight, svær Byrde *c.*; Forskud *n.* (fra den engelske Bank til Rejseringen). —ly, *a.* & *ad.* dødelig; grusom. skrækkelig; uforsonlig. —liness, *s.* Dødelighed *c.* —lihood, *s.* den Tilstand at være død. —ness, *s.* Dødhed; Mathed, Afkræftelse; Kulde *c.* (*fig.*); Flauhed *c.*

Deaf, *a.* døv; dump, dæmpet. **Deaf,** —en, *v.* døve, bedøve. —ly, *ad.* døv; dump. —ness, *s.* Døvhed *c.*

Deal, *s.* Forretningsgang *c.*; Forretning *n.*; —box, Forretningsæske *c.*

Deal, *s.* Del; Mængde *c.*, Antal *n.*; Kaartenes Given el. Uddeling *c.* (ved Kaartspil). **Deal,** *v.* uddele, tildele; adspredе, fordele; give (Kaart); drive Handel, handle; mægle; opføre sig, handle; to — by, behandle; to — in, handle med; give sig af med; to

fig imod, behandle; have at gøre med; er, *s.* En som giver fig af med (in) driver Handel (med, in), Handelsmand r Kaart; plain dealer, ærlig Mand aler, Bedrager *c.*, falſk Menneſke *n.* lemaade, Handling; Handel; Be- gang *c.*, Fælleskab *n.*

ubt. *de-ai'-bate*), *v.* gøre hvid, blege. Blegning *c.*

, (ubt. *de-am'-bu-late*), *v.* † ſpadſere mbulation, *s.* Banken omkring, Spa- bulatory, *a.* vankende omkring, ſpa- ſerergang *c.*

inus, Domprovſt, Stiftsprovſt; De- lniverſiteterne). —ery, *s.* Dekanat, ovſtebolig *c.*, Dekani *n.* —ship, *s.* og Værdighed *c.*, Dekanat *n.*

belig; forhaxt, ſlem, fæl.

koſtbar; knap, ufrugtbar; vigtig, be- yrbar, kær, elſket; *s.* (min) Kære, El- n bruges Deary i ſamme Betydning); bevare os! — me! Kors! — bought, ng, *s.* (*vid.* Darling). —ly, *ad.* dyrt; —ness, *s.* Dyrhed; Ømhed, Kærlig-

Darn.

r, *ad.* enſom; ſorgmodig, bedrøvet. rtid, Mangel, Hungersnød; Ufrugt-

, *v.* ſønderlemme; forvride.

); Dødsmaade; Døvning *c.*; —bed, ødsſeng *c.*; —boding, ſom varsler an, Bøddel, Skarpretter *c.*; —watch, nſekt). —ful, *a.* dødelig; mordiſt, *a.* udødelig. —like, *a.* lig Døden. den imøde. forgyldе. Deaurátion, *s.* Forgyld-

(ch ubt. *k*), *v.* † raſe, ſværme ſom ebacchation, *s.* † Sviren og Svær-

lukke.

ſtibe, bringe i Land; —ation, *s.* Ud-

nedre, nedværdige, vanære; forfalſke, —ment, *s.* Fornedrelſe; Forringelſe; ſkning *c.* —er, *s.* En ſom nedværdiger, falſker *c.*

ſtridig. omtviſtelig.

ætte, Ordſtrid; Debatte *c.* (i Parla- t for eller imod, debattere, raadſlaae des. —ful, *a.* trættekær; ſtridig. id, Stridighed *c.* —er, *s.* En ſom rer; ſtridig Perſon *c.*

orføre, fordærve; *s.* Svir, Udſvævelſe, —ée, (ubt. *deb-o-shée*), *s.* Vellyſt- ., udſvævende Menneſke *n.* —edly, —edness, *s.* Udſvævelſe *c.* —er, —ery, *s.* Fraadſeri *n.*, Udſvævelſe *c.*, ief *n.* —*ment*, *s.* *Forførelſe c.*

Debel', **Debel'late**, *v.* beſejre, betvinge. **Debellátion**, *s.* Overvindelſe, Undertvingelſe *c.*

Deben'ture, *s.* Gjeldsbevis, Gjeldsbrev *n.* T. Debentur *c.* (Toldforſkud, ſom man faar tilbage).

Deb'ile, *a.* † ſvag, mat, afmægtig. **Debil'itate**, *v.* ſvække, afkræfte. **Debilitátion**, *s.* Svækkelſe, Afkræftelſe *c.* **Debil'ity**, *s.* Svaghed, Afmagt *c.*

Deb'it, *s.* T. Debet *n.* (i Handelsbøger); *v.* debitere, ſkrive paa Ens Regning.

Deboise', **Deboish'**, **Debosh'**, *v.* † *vid.* Debauch.

Debonáir, *a.* mild, venlig, høflig, net. —ly, *ad.* net, vakkert, venlig.

Deboshee, *s.* *vid.* Debauchee.

Debouch', (fr.) *v.* T. debouchere, rykke ud af et ſnevert Pas.

Debris, *s.* (fr.), Brudſtykker, Stumper *pl.*

Debruise', *v.* ſønderbryde, brække.

Debt, *s.* Gjeld *c.*; —book, Regſkabsbog *c.* —ed, *a.* † ſkyldig, forbunden. —or, *s.* Skyldner, Debitor *c.*; T. Debet *n.*

Debulli"tion, *s.* Opbruſen, Overkogning *c.*

Decacúminated, *a.* afſtumpet, afſtudſet.

Dec'adal, *a.* ſom beſtaar af Tiere.

Dec'ade, *s.* Dekade *c.*, Antal af 10 *n.* (Aar, Dage Bøger ꝛc.).

Decádence, **Decádency**, *s.* Aftagen *c.*, Forfald *n.*

Dec'agon, *s.* Tikant, Dekagon *c.*

Dec'alogue, *s.* de ti Bud.

Decamp', *v.* bryde op med Lejren, trække bort. —ment, *s.* Opbrud af en Lejr *n.*; Flugt *c.*

Decant', *v.* afklare, helde ſagte ud ſaa at Bundfaldet bliver tilbage. —ation, *s.* Afgydning, Afklaring *c.* Decan'ter, *s.* Karaffe *c.*

Decap'itate, *v.* halshugge.

Decáy, *v.* forfalde, viſne, aftage; forarmes; ſvække, afkræfte; *s.* Forfald, Aftagen; Forarmelſe *c.* —edness, *s.* forfalden el. ødelagt Tilſtand *c.* —er, *s.* Fordærver *c.*, noget ſom ødelægger.

Decease, *s.* dødelig Afgang, Død *c.*; *v.* afgaa ved Døden, dø. **Decéased**, *a.* afdød. **Decédent**, *s.* † Afdød *c.*

Deceit, *s.* Bedrageri *n.*, Liſt, Svig *c.* —ful, *a.* —fully, *ad.* bedragerſk, lumſk ſvigefuld, liſtig. —fulness, *s.* Svigagtighed, Liſtighed, Lumſkhed *c.* —less, *a.* uden Svig.

Deceivable, *a.* bedragelig; let at bedrage. —ness, *s.* Letbed til at lade ſig narre *c.*

Deceive, *v.* bedrage, ſvige; narre, ſtuffe. —er, *s.* Bedrager, Forfører *c.*

Decem'ber, *s.* December, Kriſtmaaned *c.*

Decem'pedal, *a.* ti Fod lang.

Decem'vir, (*pl.* decem'viri), *s.* Decemvir *c.* —ate, *s.* Decemvirat, Raad af ti Mænd *n.*

Decence †, **Decency**, *s.* Sømmelighed, Belanſtændighed; Anſtændighed, Paſſelighed; Beſkedenhed *c.*

Decen'nary, *s.* Tiaar *n.*; T. en Afdeling af ti Selvejere og deres Familer, Rode *c.*

Decen'nial, *a.* tiaarig.

Decen'noval, **Decen'novary**, *a.* ſom varer til Tallet Nitten.

Décent, *a.* —ly, *ad.* sømmelig, anstændig, passende, ærbar, beskeden. —ness, *vid.* Decency.

Deceptibil'ity, *s.* Lethed til at blive bedraget el. narret *c.* Decep'tible, *a.* let at narre, udsat for at blive bedraget. Decep'tion, *s.* Bedrag *n.*, Svig; Skuffelse *c.* Decep'tious, Decep'tive, Decep'tory, *a.* bedragelig. bedragerisk.

Decerpt', *a.* † afbrukken, afrykket, formindsket. —ible, *a.* let at afbrække el. formindske. —ion, *s.* † Afbrækken *c.*, Afbræk *n.*, Formiudskelse *c.*

Decertation, *s.* Strid *c.* (om Fortrinnet).

Deces'sion, *s.* † Bortgang, Afgang *c.*

Decharm', *v.* løse fra Trylleri, el. modvirke det.

Decide, *v.* afgøre; bestemme, beslutte. Decidable, *a.* som kan afgøres. Decider, *s.* Dommer. Voldgiftsmand *c.* Decided, *a.* —ly, *ad.* afgjort, vis, bestemt, som der ikke kan være Spørgsmaal om.

De"cidence, *s.* Affalden *c.*, Affald *n.*

Decid'uous, *a.* affaldende (om Blade og andre Dele af Planter). —ness, *s.* Tilbøjelighed til at falde af *c.*

De"cimal, *a.* decimal, som bestaar af Tiendedele; *s.* Tiendedel *c.* De"cimate, *v.* tage Tiende; decimere, udtage hver tiende Mand. Decimation, *s.* Tiendetægt, Tiendeydelse; Decimation, hver tiende Mands Udtagelse ved Lodtrækning *c.*

Decipher, *v.* dechiffrere, udtyde hvad der er skrevet med Ciffre; forklare; † skildre, beskrive —er, *s.* Dechiffreur *c.*, En som udtyder Ciffre el. hemmelig Skrift.

Deci"sion, *s.* Afgørelse; Paakjendelse, Kjendelse; Bestemthed *c.*; † Deling *c.* Decisive, *a.* —ly, *ad.* afgørende. Decisiveness, *s.* Kraft til at bestemme el. afgøre. Decisory, *a.* afgørende.

Deck, *v.* dække, bedække; klæde, smykke, pynte; *s.* Dæk, Skibsdæk *n.*; — of cards, Spil Kaart *n.* Deck'er, *s.* Tafteldækker *c.*; En som paaklæder el. pynter; two—, Todækker *c.*; three—, Tredækker *c.* Deck'ing, *s.* Prydelse *c.*

Declaim, *v.* tale offentlig el. højtidelig, holde en Tale; deklamere; ivre (imod noget); † forsvare. —er, Declamator, *s.* Deklamator; ivrig Taler *c.* Declamation, *s.* Deklamation; offentlig Tale, højtidelig Tale *c.* Declam'atory, *a.* deklamatorisk.

Declarable, *a.* bevislig. Declaration, *s.* Erklæring; offentlig Bekjendtgørelse, Kundgørelse *c.*; T. Klage *c.* Declar'ative, *a.* forklarende; erklærende. Declar'atory, *a.* —ily, *ad.* oplysende, bekræftende, stadfæstende. Declare, *v.* oplyse, forklare; bekjendtgøre; erklære; godtgøre, lægge for Dagen; erklære sig (for el. imod). Declaredly, *ad.* frit, aabent, uden Skjul. Declarement, *s.* † Erklæring *c.*, Vidnesbyrd *n.* Declarer, *s.* En som bekjendtgør, el. erklærer.

Declen'sion, *s.* Helding; Aftagen *c.*, Forfald *n.*; T. Bøjning. Deklination. Declinable, *a.* som kan afslaas; T. som kan bøjes, deklinabel. Declination, *s.* Afvigelse. Bøjning, Helding; Aftagen *c.*, Forfald *n.*; T Afvigelse, Misvisning. Deklination *c.* *Declinator, Declin'atory, s.* T. Deklinator *c.*, Deklinatorium *n.* *(et Instrument til at bestemme Misvisning og Fladers Helding).* Decline, *v.* bøje sig, helde, afvige; aftage, forfalde; bøje, nedbøje; fly, vende sig bort fra, undgaa; afslaa; *s.* Afvigelse, Helding; Aftagen *c.*, Forfald *n.*, Henfinden *c.*

Declivity, *s.* Skraaning, jævn Hælding *c.* Declivous, *a.* skraa, heldende (ikke brat).

Decoct', *v.* koge, afkoge; fordøje. —ible, *a.* som kan kokes el. afkoges. —ion, *s.* Afkogning *c.*; Afkog *n.*, Dekokt *c.* —ure, *s.* † Afkog *n.*

Decol'late, *v.* halshugge. Decollation, *s.* Halshugning *c.*

Decoloration, *s.* Falmen, Farveskiftning *c.*

Decomposable, *a.* oploselig, dekomponibel. Decompose, *v.* opløse (i sine Bestanddele), dekomponere. Decompos'ite, *a.* dobbelt sammensat. Decompos'ition, *s.* dobbelt Sammensætning; kemisk Opløsning *c.* Decompound', *v.* sammensætte dobbelt (nemlig allerede sammensatte Ting); opløse; *a.* dobbelt sammensat.

Deco'rament, *s.* Forsiring, Forskønnelse *c.*

Deco'rate, *v.* pryde, smykke, dekorere. Decoration, *s.* Forsiring, Prydelse, Dekoration *c.* Dec'orator, *s.* Dekorator *c.*

Decorous, *a.* —ly, *ad.* anstændig, sømmelig, passende.

Decor'ticate, *v.* afbarke; afskalle. Decortication, *s.* Afbarkning; Afskalling *c.*

Decorum, *s.* Anstændighed, Sømmelighed *c.*

Decoy', *v.* lokke (i Snare); forlokke; *s.* Lokkelse, Tillokkelse, Fristelse; Lokkeplads *c.*; S. T. Mastering el. List *c.*; — bird, Lokkefugl *c.*; —duck, Lokkeand *c.*

Decrease, *v.* aftage, formindskes; formindske; *s.* Formindskelse, Aftagen *c.*

Decree, *v.* beslutte, forordne; fastsætte, bestemme tilkjende; *s.* Befaling, Forordning *c.*, Dekret *n.*; Beslutning; fastsat Regel; Kjendelse *c.*

Dec'rement, *s.* gradvis Formindskelse, Aftagen *c.*

Decrep'it, *a.* udlevet, affældig, aldersvag. —ness †, —ude, *s.* Affældighed, Alderdoms-Svaghed *c.*

Decrep'itate, *v.* T. lade afknittre, dekrepitere. Decrepitation, *s.* T. Afknittren *c.* (af Salte i Ilden). Dekrepitation *c.*

Decres'cent, *a.* aftagende; *s.* T. aftagende Maane *c.* (i Vaaben).

Decretal, *a.* som angaar, el. indeholder en Forordning el. et Dekret; *s.* Samling af Forordninger *c.*; *pl.* Dekretaler, pavelige Anordninger *pl.* Decretist, *s.* Dekretist, Kirkeretslærer *c.* (paa kath. Universit.). Dec'retory, *a.* —ily, *ad.* bestemmende, afgørende, dekretorisk.

Decretion, *s.* Aftagen, Formindskelse *c.*

Decrial, *s.* Udraab *n.*, Nedrivning *c.*, slet Rygte *n.* Decrier, *s* ubetænksom Dadler *c.* Decry', *v.* udraabe, bringe i slet Rygte, nedrive.

Decubation, *s.* Liggen *c.*

Decum'bence, Decum'bency, *s.* Liggen *c.* Decum'bent, *a.* liggende; T. nedliggende. Decumbiture, *s.* det at være sengeliggende; Helbreds- el. Dødstegn *n.* (i Stjernetyderi).

Dec'uple, *a.* tifold.

Decurion, *s.* Dekurio, Befalingsmand over ti Mand *c.*

Decur'sion, *s.* Afløb *n.*

Decurt', *v.* † afkorte. —ation, *s.* Afkortning *c.*

Decus'sate, *v.* gjennemskære paa Kryds. Decussation, *s* Krydsning *c.* (Liniers, Straalers ɔc.).

Ded'alous, *a.* T. forviklet, uregelmæssig indbugtet paa Randen.

Dedec'orate, *v.* vanære, beskæmme. Dedecoration, *s.* Vanære, Beskæmmelse *c.* Dedec'orous, *a.* vanærende, beskæmmende, skændig.

Dedenti"tion, *s.* Tandskjødning, Tandskiftning *c.*

Ded'icate, *v.* indvie, hellige, tilegne, dedicere; opoffre (sig til noget). Dedication, *s.* Indvielse, Tilegnelse, Dedikation *c.* Ded'icator, *s.* En som tilegner el. dedicerer. Ded'icatory, *a.* tilegnende, som indeholder en Tilegnelse.

Dedi"tion, *s.* † Overgivelse *c.*

Dedolent, *a.* som ikke føler Bedrøvelse, angerløs.

Deduce, *v.* fremstille efter hverandre, udlede, udvikle, slutte; † lede frem. —ment, *s.* Udvikling, Slutningsfølge *c.* Deduc'ible, *a.* som kan udledes el. sluttes. Deduc'ive, *a.* udledende, sluttende.

Deduct', *v.* afdrage, fraregne; adskille, adsondre. —ion, *s.* Afdrag *n.*; Rabat *c.*; Slutningsfølge, Udvikling *c.* —ive, *a.* —ively, *ad.* som kan udledes og sluttes.

Deed, *s.* Daad, Handling, Bedrift; Gjerning, Virkelighed *c.*; T. skriftlig Kontrakt *c.*, Dokument *n.* —less, *a.* uvirksom, lad, doven. —y, *a.* × driftig.

Deem, *v.* dømme, tænke, mene; holde for, anse for; *s.* † Formodning, Mening *c.*

Deep, *a.* & *ad.* dyb, dybt; dybtænkende; listig, hul; mørk (i Farve); T. høj (f. Ex. two —, to Mænd høj, el. i to Geleder; three —, tre Mand høj, el. i tre Geleder); *s.* Dyb, Verdenshav, Hav *n.*; dyb Stilhed *c.*; —mouthed, —throated, med dyb stærk Røst; —musing, fordybet (i Betragtninger); —read, vel bevandret, grundig. —en, *v.* gøre dyb, fordybe, fænke; formørke, gøre trist el. sørgelig; blive dyb, blive dybere og dybere, sænke sig. —ness, *s.* Dybde; Snuhed *c.*

Deer, (*pl.* deer), *s.* Dyr *n.* (af Hjorteslægten); fallow—, Daadyr *n.*; red—. Hjort *c.*

Deface, *v.* udslette, vanskabe, gøre ukjendelig; ødelægge; udrydde, tilintetgøre. —ment, *s.* Beskadigelse, Forvanskning, Ødelæggelse *c.* —er, *s.* Ødelægger, Fordærver *c.*

Defæcation, *s.* Skarnudtømmelse *c.*

Defaitlance, *s.* † Fejl, Forseelse *c.*

Defal'cate, *v.* afskære, kappe; afdrage, forkorte, formindske. Defalcation, *s.* Kapning; Formindskelse *c.*, Afdrag *n.*

Defalk', *vid.* Defalcate.

Defamation, *s.* Bagtalelse, Bagraskelse, Beskæmmelse *c.* Defam'atory, *a.* bagtalersk, ærekrænkende, Defame, *v.* bagtale, bringe i slet Rygte, krænke (Ens) Ære. Defamer, *s.* Bagtaler, Ærekrænder *c.*

Defat'igate, *v. udmatte, trætte.* **Defat'igable,** *a.* som let bliver træt. Defatigation, *s.* Udmattelse, Træthed *c.*

Default', *s.* Fejl, Forseelse; Forsømmelse, Efterladenhed; Mangel *c.*; T. Udeblivelse fra Retten *c.*; bryde sit Ord, svigte, ikke opfylde; udeblive. —er, En som svigter el. forsømmer; En som begaar Unde slæb.

Defeasance, *s.* Ophævelse *c.* (af en Kontrakt); Overvindelse *c.*, Nederlag *n.* Defeasible, *a.* som kan erklæres for ugyldig, el. ophæves.

Defeat, *v.* tilintetgøre; overvinde, slaa; ødelægge, forstyrre, berøve; ophæve, gøre ugyldig; forandre *s.* Nederlag *n.*; Forstyrrelse, Ødelæggelse, Tilintegørelse *c.* —ure, *s.* † Forandring af Ansigtstrækkene *c.*; Nederlag *n.*

Defecate, *v.* afklare, luttre, rense; *a.* afklaret, renset, luttret. Defecation, *s.* Rensning *c.*

Defect', *s.* Mangel, Ufuldkommenhed, Fejl *c.*; † være mangelfuld. —ibility, *s.* Mangelfuldhed, Ufuldkommenhed *c.* —ible, *a.* mangelfuld, ufuldkommen. —ion, *s.* Mangel, Fejl *c.*; Frafald; Dyrort *n.* —ive, *a.* —ively, *ad.* mangelfuld, ufuldkommen, fejlfuld. —iveness, *s.* Mangelfuldhed —uous, *a.* † mangelfuld.

Defence', *s.* Forsvar; Værn *n.*, Beskyttelse *c.* —less *a.* værgeløs; hjælpeløs. —lessness, *s.* forsvarsløs Tilstand *c.*

Defend', *v.* forsvare, beskytte. —able, *a.* som kan forsvares. —ant, *a.* forsvarende; *s.* Forsvarer *c* T. den Indstævnte. —er, *s.* Forsvarer; Beskytter Defensor *c.*

Defen'sative, *s.* Forsvar *n.*, Beskyttelse *c.*; Bind, Plaster *n.* el. deslige.

Defen'sible, *a.* som kan forsvares, forsvarlig, som kan retfærdiggøres. Defen'sive, *a.* forsvarende, Forsvars-; *s.* Forsvarsstand *c.*; Forsvarsmiddel, Forsvar *n.* Defen'sively, *ad.* forsvarsvis.

Defer', *v.* udsætte, opsætte, forhale; overlade, henstille (til en Andens Mening og Afgørelse). Deference, *s.* Agtelse, Ærbødighed; Eftergivenhed, Underkastelse *c.* Def'erent, *a.* † ledende, førende; *s.* ledende Middel *n.*, Leder *c.* Deferen'tial, *a.* som udtrykker Ærbødighed, ærbødig. Defer'ment, *s.* Opsættelse, Forhaling *c.* Defer'rer, *s.* En som opsætter el. forhaler, Nøler *c.*

Defiance, *s.* Udfordring; Trods *c.*; to bid —, byde Trods; in — of, til Trods for, trods. Defiant, —ly, *ad.* udfordrende; trodsende. Defiatory, *a.* udfordrende.

Defi"cience, Defi"ciency, *s.* Mangel, Utilstrækkelighed; Ufuldkommenhed, Fejl *c.* Defi"cient, —ly, *ad.* mangelfuld, utilstrækkelig, manglende.

Def'icit, *s.* Deficit *n.*

Defier, *s.* Udfordrer; trodsig Person; Foragter.

Defigurátion, *s.* † Vanskring, Skamfering *c.*

Defig'ure, *v.* † tegne, afbilde.

Defile, *s.* snævert Pas, Kløftvej, Hulvej, Defile *c* *v.* marschere rodevis, defilere.

Defile, *v.* besmitte, besudle; forføre, vanære, skæ

krænke. —ment *s.* Besmittelse. Fordærvelse *c.* —er, *s.* Forforer, Besmitter *c.*

Definable, *a.* som kan bestemmes, forklarlig. **Define,** *v.* bestemme, forklare, definere; afgrænse; † afgøre. **Definer,** *s.* En som forklarer og bestemmer. **Definite,** *a.* bestemt; nøjagtig, tydelig; *s.* nøje bestemt Begreb, Definitum *n.* **Definiteness,** *s.* Bestemthed *c.* **Defini"tion,** *s.* Bestemmelse *c.* (af et Begreb), Forklaring, Definition *c.* **Defin'itive,** *a.* —ly, *ad.* bestemt; nøje bestreven, udtrykkelig, afgørende. **Defin'itive,** *s.* det Bestemmende. —ness, *s.* Bestemthed *c.*

Deflx', *v.* † fæste; *fig.* henvende (sine Tanker).

Deflagrabil'ity, *s.* Forbrændelighed *c.* **Deflagrable,** *a.* forbrændelig *c.* **Deflagrate,** *v.* T. deflagrere, afbrænde, udbrænde. **Deflagrátion,** *s.* Forbrænding; T. Afbrænding, Luttring ved Ild *c.*

Deflect', *v.* afvige, dreje af. **Deflec'tion, Deflex'ure,** *s.* Afvigelse *c.*

Defloráte, *a.* T. afblomstret.

Defloration, *s.* en Piges Krænkelse *c.*; Udvalg *n.*, Kjerne *c.* **Deflour',** *v.* berøve Blomsten el. den første Skønhed, lade afblomstre, stømme; krænke (en Jomfru). **Deflour'er,** *s.* Jomfrukrænker *c.*

Deflów, *v.* † afløbe, flyde ned.

Def'luous, *a.* nedflydende, nedfaldende.

Deflux' †, Deflux'ion, *s.* Nedflyden *c.*

Def'ly, *vid.* Deft.

Defoedátion, *s.* Besmittelse, Besudlen *c.*

Deforce, *v.* forholde el. tilbageholde med Magt (fra den retmæssige Ejer). —ment. *s.* ulovlig Forholdelse, Tilbageholdelse ved Magt *c.* **Deforciant,** *s.* uretmæssig Besidder *c.*

Deform', *v.* vanskabe, misdanne, gøre hæslig, vanstire. **Deform' †,** —ed, *a.* —edly, *ad.* vanskabt, hæslig. —átion, *s.* Vanskabning, Vanstring *c.* —edness, —ity, *s.* Hæslighed, Stygghed, Misdannelse *c.* —er, *s.* En som vanskaber ofv.

Deforsor, *s.* T. En som med Magt tilegner sig en Andens Landejendom.

Defoul', *vid.* Defile.

Defraud', *v.* bedrage, besvige. —átion, *s.* † Bedrageri, Underslæb *n.*, Svig *c.* —er, *s.* Bedrager *c.* —ment, *s.* Bedrageri *c.*

Defráy, *v.* betale, bestride (Omkostninger), holde fri. —er, *s.* En som bestrider Omkostningerne, el. betaler (for en Anden). —ment, *s.* Omkostningernes Bestridelse; Godtgørelse *c.*

Deft, *a.* —ly, *ad.* † passende; færdig, fikket; net, nydelig, smuk. —ness, *s.* † Sirlighed, Nethed *c.*

Defunct', *a.* afdød; *s.* Afdød *c.* —ion, *s.* dødelig Afgang, Død *c.*

Defy', *v.* udfordre; byde Trods, trodse, foragte; *s.* † Udfordring *c.*

Deg, *v.* × bestænke.

Degar'nish, *v.* borttage Besætningen, blotte.

Degen'er, *c.* † udarte, vanslægte.

Degen'eracy, *s.* Udartning, Vanslægtning; Fordærvelse; Nedrighed *c.* **Degen'erate,** *v.* udarte, vanslægte; *a.* vanslægtet; fordærvet. **Degen'erately,** *ad.* udartet; paa en lav el. nedrig Maade. **Degen'erateness,** *s.* Udartning, Vanart *c.* **Degenerátion,** *s.* Udartning *c.* **Degen'erous,** *a.* —ly, *ad.* vanartet, slet, nedrig.

Deglútinate, *v.* løsne fra Limen, lesrive, løse, slappe.

Deglúti"tion, *s.* Svælgning, Nedslugning *c.*

Degradátion, *s.* Nedsættelse, Fornedrelse, Nedværdigelse; Afsættelse fra en Værdighed, Degradation; gradvis Formindskelse *c.* **Degráde,** *v.* nedsætte, fornedre, nedværdige; afsætte, degradere; forminske. **Degrádement,** *s.* Afsættelse, Degradering *c.* **Degrádingly,** *ad.* paa en nedværdigende Maade.

Degravátion, *s.* Betyngelse, Bebyrdelse *c.*

Degrée, *s.* Grad *c.*; Trin *n.*; Rang, Stand, Værdighed; Klasse, Orden *c.*; by degrees, gradvis, lidt efter lidt, efterhaanden.

Degustátion, *s.* Smagen *c.*

Dehort', *v.* fraraade. —átion, *s.* Fraraadelse *s.* **Dehor'tatory,** *a.* fraraadende. **Dehor'ter,** *s.* En som fraraader.

Déicide, *s.* Kristi Mord *n.*; *pl.* Kristi Mordere *pl.*

Deif'ic, *a.* guddommelig. **Deification,** *s.* Forgudelse *c.* **Déiform,** *a.* af guddommelig Skikkelse. **Déify,** *v.* forgude; optage blandt Guderne.

Deign, *v.* værdige, behage, være saa naadig; tilstaa, bevillige.

Dein'tegrate, *v.* borttage fra Helheden forringe, forbærve.

Deip'arous, *a.* som har født en Gud (om Jomfru Maria; i den kath. Kirke).

Deism, *s.* Deisme *c.* (Tro paa Guds Tilværelse af Fornuftgrunde, uden Aabenbaring og Troenighed). **Déist,** *s.* Deist *c.* **Deis'tic,** —al, *a.* deistisk.

Deitate, *a.* bleven Gud.

Deity, *s.* Guddom, Guddommelighed *c.*

Deject', *v.* nedslaa, bedrøve, gøre modløs; *a.* nedslagen, bedrøvet. —ed, *a.* —edly, *ad.* nedslagen, forgrmodig. —edness, Nedslagenhed *c.* —ion, *s.* Nedslagenhed; Svaghed; T. Stolegang *c.* —ure, *s.* Ekskrementer *pl.*

De"jerate, *v.* sværge, gøre Ed paa. **Dejerátion,** *s.* højtidelig Eds-Aflæggelse *c.*

Delacerátion, *s.* Sønderrivelse *c.*

Delacrymation, *s.* Øjnenes Rinden *c.*, rindende Øine *pl.*

Delactátion, *s.* Afvænnen *c.* (fra Brystet).

Delapse', *v.* T. synke ned, falde ned. **Delap'sion,** *s.* Nedsynken *c.* (om Legemsdele ved Sygdom).

Deláte, *v.* † føre, bringe; anklage. **Delátion,** *s.* † Overbringelse, Overførelse; Anklage *c.*; — of the sound, Lydens Forplantelse *c.* **Delátor,** *s.* Angiver, Anklager *c.*

Deláy, *v.* fortynde, svække; formilde. (*vid.* Dilute).

Delày, *v.* opsætte, udsætte, forhale; opholde, hindre, forhindre, tilintetgøre; nøle, tøve; *s.* Opsættelse, Forhaling *c.*; Ophold *n.* —er, *s.* Nøler *c.*, En som opsætter el. forhaler.

Deleble, *a.* som kan udslettes, el. lide Skade.

Deleo'table, *a.* —ly, *ad.* behagelig, yndig, tiltalende.

s. Behageligheд *c.* Delectátion. *s.* Behage-
ornøjelſe *c.*
ate, *v.* affende, beſtikke, befuldmægtige; til-
; *a.* tilforordnet, beſtikket; *s.* Tilforordnet,
ægtiget *c.*; court of — *s*, de Delegeredes Ret
ſtlig Appellationsret). **Delegátion,** *s.* Af-
Befuldmægtigelſe; en Fordrings Anvisning
nden, Delegation *c.*; Delegerede *pl.* (i denne
ng brugtes forhen Del'egacy).
v. † udſlette.
rious, *a* ødelæggende, dødelig, giftig, ſkadelig.
ion, *s.* Udſlettelſe; Ødelæggelſe, Tilintetgørelſe
ti"tious, *a* ſom kan udviſkes. Del'etory, *s.*
til at udſlette, el. til at ſkade.
Delfe, *s.* Grube *c.*, Brud *n.*, Mine *c.*
s. ægte Porcellain *n.*, Fajance *c.* (oprindelig
t).
ate, *v.* nippe til, ſmage paa.
ation, *s.* Smagen; Forſmag *c.*; *fig.* Forſøg *n.*
erate, *v.* overlægge, overveje, tænke (over, on);
; betænke ſig; *a.* betænkſom, forſigtig, lang-
lig. —ly, *ad.* med Overlæg, betænkſomt.
s. Betænkſomhed, Forſigtighed, Rolighed *c.*
ation, *s.* Overlæg *n.*, Overvejelſe, Betænkning;
omhed *c.* Delib'erative, *a.* —ly, *ad.* overlæg-
raadſlaaende; betænkſom. Delib'erative, *s.*
hvori noget drøftes; Raadſlag *n.*
acy, *s.* Delikateſſe, Finhed; fin Følelſe;
d, Nydelighed; Kælenhed, Kræſenhed; Lek-
lækker Spiſe, Lækkerbidſken; Svagelighed,
bred *c.*
ate, *a.* —ly, *ad.* fin, nydelig; omfølende, de-
elſmagende, lækker; ſkøn, ren; ſvagelig (af
); —s, *s. pl.* Lækkerier *pl.* —ness, *s.* Finhed,
Blødagtighed *c.*
es, *s. pl.* † Lækkerier, forfinede Nydelſer *pl.*
ious, *a.* —ly, *ad.* ſærdeles behagelig, koſtelig,
ndig. —ness, *s.* ſtor Behageligheд, Liſtig-
rnøjelſe, Fryd, Lyſt *c.*
ition, *s.* Forbindtng *c.*
ht, *s.* Fornøjelſe, Glæde, Fryd *c.*; Behag *n.*;
henrykte, fornøje; glæde ſig. forneje ſig (ved,
). —ful. —some, *a.* behagelig, fornøjelig,
—fully, *ad.* behagelig; nydelig. —fulness,
ghed Behageligheд; Lyſt *c.*
'eament, *s.* † Tegning, Billede. Delin'eate,
te, tegne; ſkildre, beſtrive. Delineátion, De-
re, *s.* Udkaſt *n.*, Aftegning; Skildring, Be-
c.
iment, *s.* Lindring, Liſe *c.*
'quency, *s.* Forbrydelſe, Misgjerning *c.* De-
nt, *s.* Forbryder, Delinkvent *c*,.
quate, *v.* blive opløſt, ſmelte. Deliquátion,
ning, Smeltning *c.* Deliquesce', Deli"-
v. opløſes, ſmelte (ved Fugtighed). Deliques'-
ſmeltende, ſom bliver flydende. Deli"quium,
øsning Smeltning *c.* (i fugtig Luft); Af-
øſvimelſe *c.*
ament, Deliranoy †, *s.* aſſindig Handling *c.*,
n., Taabelighed *c.* **Delírate,** *v.* † være i
Vildelſe, fantaſere, raſe. **Delirátion,** *s.* Vildelſe *c.*
Delir'ious, *a.* i Feberdrømme, fantaſerende. Delir-
iousness, *s.* fantaſerende Tilſtand *c.* Delir'ium, *s.*
Fantaſering, Vildelſe *c.*
Delites'cence, *s.* † Forborgenheд *c.* Delites'cent,
a ſkjult, forborgen.
Delit'igate, *v.* ſkjende heftig; trættes. Delitigátion,
s. Kiv, Strid, Trætte *c.*
Deliv'er, *v.* levere, overlevere, overgive, aflevere;
befri, løſe; redde, frelſe; forløſe; fremſige, holde (en
Tale oſv.); fortælle; mælde; to — over, overlevere,
overgive; to — up, hengive, overgive. —ance, *s*
Levering, Overlevering; Befrielſe, Redning; Forløs-
ning *c.*; † Foredrag *n.* (i en Tale oſv.). —er, *s.* Be-
frier, Frelſer; Fortæller *c.* —y, *s.* Overlevering;
Befrielſe, Frelſe; Forløsning, Nedkomſt *c.*; Foredrag
n.; Fortælling *c.*; † Bøjelighed, Smidighed *c.*
Deliv'er, *a.* —ly, *ad.* † utvungen, let, fri (i ſine Be-
vægelſer). —ness, *s.* † Lethed, Friheд i Bevægelſer *c.*
Dell, *s.* lille Dal, Hulning, Grube *c.*
Delph, *vid* Delf, Fajance *c.*
Del'phine, *a.* ſom hører til Kronprinſen af Frankrig
(*rid.* Dauphin); —edition, en Udgave *in usum Del-
phini.* [Muſkel *c.* (i Armen).
Del'toid, *a.* deltaformig, trekantet; *s.* deltoidiſk
Delúdable, *a.* let at narre. Delúde, *v.* bedrage,
narre, ſtuffe. Delúder, *s.* Bedrager *c.*
Del'uge, *s.* Overſvømmelſe; Syndflod *c.*; *v.* ſætte
under Vand, overſvømme.
Delúsion, *s.* Bedrageri, Blendværk *n.*; Vildfarelſe,
Forblindelſe *c.* Delúsive, Delúsory, *a.* bedragelig,
ſkuffende, forfængelig. Delúsiveness, *s.* Bedrage-
lighed *c.*
Delve, *v.* grave; *fig.* udgrunde; udforſke; *s.* Hule,
Grube *c.*; et viſt Quantum (Kul). —er, *s.* Graver *c.*
Dem'agogue, *s.* Demagog, Folkeleder; Oprørs-
ſtifter *c.*
Demain', **Demésne,** (udt. *daméne*), *s.* (Domaine),
Herreſæde *n.* (med Tilliggende, ſom Lorden ſelv har
for ſig og Familie), frit Arvegods, Allodialgods;
Gods, Landgods *n.*
Demand', *v.* fordre, kræve, begjære, forlange; ſpørge;
s. Fordring; Bøn, Begjæring *c.*; Spørgsmaal *n.*;
Efterſpørgſel *c.*; much in —, meget ſøgt. —able, *a.*
ſom kan fordres. —ant, *s.* En ſom gør en Fordring,
Klager *c.* —er, *s.* En ſom fordrer, Kreditor; Spør-
ger *c.*; En ſom efterſpørger (for at købe). [linie *c.*
Demarcation, *s.* Grændſebeſtemmelſe, Grændſe-
Deméan, *v.* opføre (ſig), ſtikke el. forholde (ſig); for-
nedre; *s.* † Mine; Opførſel *c.* —our, *s.* Opførſel,
Adfærd *c.*, Forhold *n.*
Démency, *s.* Vanvid *n.* Demen'tate, *v.* gøre af-
ſindig; blive vanvittig; *a.* vanvittig. Dementátion,
s. Afſindighed *c.*
Demer'it, *v.* forſkylde, udſætte ſig (for Dadel el.
Straf); *s.* Forſeelſe, Feil, Skyld *c.*; † Fortjeneſte *c.*
(for: merit).
Demers'ed, *a.* nedſænket, druknet. Demer'sion, *s.*
Nedduknken, Nedſænken; Opløsning i Vand el. i en
anden Vædſke *c.*

…sammensætninger); …Halvdjævel …lille Ters c. …let Lanse c.; …Skandse c.; …semi-quaver, 1/32 …kvartnummer af tvetydigt

Demigrâtion, s. Ud…

…Død c. (om Fyrster); …overlade; — of the crown, …Ihrenskifte n.

…Halvmaane.

…Halvædel Nedværdigelse c.

…vride el. vande; nedtrykke, ydmyge.

…Demokrati n., Folkeregjering, Fri…

Democrâtist, s. Demokrat, Fri…

…ic, —al, a. —ally, ad. demo…

…skyde, fløjte; *fig.* ødelægge. —er, s. …ødelægger c. **Demoli"tion**, s. Nedbry…

…Sløjfning c.

…Aand, ond Aand, Djævel, Dæmon c.

Demoniacal, **Demónian**, a. dæmonisk, …(af Djævelen). **Demóniac**, s. En …af en ond Aand, Affindig c. **Demonoc'…** …Aanders Magt c. **Demonol'atry**, s. …c. **Demonol'ogy**, s. Lære om onde …**Demon'omist**, En som lyder en ond Aand.

…ology, s. Djævelens Herredømme c.

Demónstrable, a. —bly, ad. bevislig, som kan be…ness, s. Bevislighed c. **Demon'strate**, v. …**Demonstrâtion**, s. Bevisførelse c.; Bevis n. …**strative**, a. hengående el. bestemmende (Pro…mat), bevisende, overbevisende, fyndig; —ly. ad. …eksplusvlig. **Dem'onstrator**, s. Bevisfører; …Lærer c. **Demon'stratory**, a. overbevi…som tjener til Bevis.

Demoralisâtion, s. Sædernes Fordærvelse c. **De…alize**, v. gøre usædelig, fordærve, demoralisere.

Demulce', v. † formilde, berolige. **Demul'cent**, a. blødgørende, lindrende; s. formildende Lægemid…del n.

Demur', v. T. gøre Indvending el. Indsigelse, excipere, opholde en Retssag; have Betænkeligheder, være i Tvivl; † betvivle; s. Betænkelighed, Tvivl, Opsættelse af sin Dom; Vanskelighed c.

Demûre, a. —ly. ad. alvorlig, sat; ærbar, beskeden (ofte om forstilt Ærbarhed); v. † se med paatagen Ærbarhed el. Beskedenhed. —ness, s. Alvorlighed, Ærbarhed, Beskedenhed; paatagen Beskedenhed c.

Demur'rage, s. T. Godtgørelse for Liggedage c.

Demur'rer, s. T. Ophold ved et Incidentspunkt n. (i en Retssag), Exception c.; En som standser el. er tvivlraadig.

Demy', s. (jvf. Demi), et mindre Slags Papir, *mindre Mediann.*; *et Slags lille Fortepiano* n.; Halv…Kollegiat c. (demi-fellow, paa Magdalene-Kollegiet i Oxford; jvf. Fellow).

Den, s. Hule c. (især vilde Dyrs); v. bo i en Hule c.

Den'ary, a. som indeholder ti; s. Tallet 10.

Dena"tionalize, v. denationalisere.

Denáy, s. † Afslag n.

Dendrol'ogy, s. Lære om Træer, Træernes Naturhistorie c.

Den'egate, † *vid.* Deny.

Denegâtion, s. Benegtelse c.

Den'gue, (udt. *deng'-ga*), s. et Slags kortvarig, ikke dødelig Feber med stærke gigtiske Smerter (i Vestindien og Nordamerika).

Deniable, a. som kan negtes el. afslaas, uvis. **Denial**, s. Negtelse, Benegtelse; Fornegtelse c.; Afslag, benegtende Svar n. **Denier**, s. En som benegter; Fornegter; Modstiger c.

Denier, (udt. *de-nêer*), s. Penning c. (1/12 shilling).

Den'igrate, v. sværte. **Denigrâtion**, s. Sværtning c.

Denizâtion, s. Borgerrets Meddelelse c. **Den'izen**, Den'izen, s. en Fremmed som har faaet Borgerret (men ikke Indfødsret), fri Borger c. **Den'izen**, v. give Borgerret, optage som Borger.

Den'nis, s. † tynd Spadseretstok c.

Denom'inable, a. som kan benævnes. **Denom'inate**, v. benævne, kalde. **Denomination**, s. Benævnelse c.; Sekt, Klasse c.; Ehiffer n. (paa Sedler). **Denom'inative**, a. benævnende, som giver et Navn; som benævnes el. kaldes. **Denom'inator**, s. En som giver Navn; T. Nævner c. (i en Brøk).

Denótable, a. som kan betegnes. **Denotâtion**, s. Betegnelse, Angivelse c. **Denótative**, a. betegnende, angivende. **Denóte**, v. betegne, angive. **Denótement**, s. † Betegnelse c., Mærke n.

Denouement', s. (fr.) Knudens Løsning c. (i et Drama).

Denounce', v. forkynde, (en Trusel), true med; anklage, angive. —ment, s. Forkyndelse; Anklage c. **Denoun'cer**, s. Forkynder; Angiver, Anklager c.

Dense, a. tæt, fast. **Dens'ity**, s. Tæthed, Fasthed c.

Dent, s. Snit, Skaar, Indsnit, Mærke n.; **Bule** c.; v. gøre Indsnit i, gøre takket; slaa Buler i.

Den'tal, a. som hører til Tænderne; —letter, Tandbogstav n. **Den'tate**, **Den'tated**, a. T. tandet. **Dentel'li**, s. pl. T. smaa Tænder. Kalvetænder pl. som Sirater i Bygningskunsten). **Den'ticle**, s. Kalvetand, Takke c. **Dentic'ulated**, a. tandet, takket. **Dent'ifrice**, s. Tandpulver, Tandmiddel n. **Den'til**, s. lille Tand, Kalvetand c. (en Sirat). **Den'tist**, s. Tandlæge c. **Denti"tion**, s. Tandsætning, Tændernes Fremvæxt c. **Den'tize**, v. † skifte Tænder. **Den'toid**, a. formet som Tænder.

Denúdate, **Denúde**, v. blotte. **Denudâtion**, s. Blottelse, c.

Denun'ciate, v. forkynde (*vid.* Denounce); angive, anklage. **Denunciâtion**, s. Angivelse, Forkyndelse, offentlig Trusel c. **Denun'ciator**, s. Anklager, Klager; Forkynder c.

Deny', v. negte; fornegte; afslaa, vægre sig.

t', v. aabne (forstoppede Dele). Deob'-
ibnende; s. aabnende Middel n.
s. Deodand c. (en Ting el. personlig
n har forvoldt et Menneskes Død, og der-
ien gives til Gud o: hjemfalder til
t fælges og bruges til milde Gaver).
e, vid. Exonerate.
le, v. † aabne (tilstoppede Gange ɔc.).
n, s. Aabning c. Deop'pilative, a. aab-

lon, s. † Uorden, Forvirring o.
te, v. † kysse. Deosculation, s. Kysen c.
. afmale; skildre.
. gaa bort, afgaa, afrejse; frafalde, afvige;
drage bort fra, forlade; T. skille (Metal-
vith, afstaa fra, lade fare. Depart', s.
elig Bortgang, Død c. —er, s. En som
ser Metaller. —ment, s. Departement
igskreds c., Fag n., Embedskreds c.; Di-
ds c. —ment'al, a. som hører til et De-
—ure, s. Bortgang, Afrejse; Bortfjer-
delse; Død c.
nt, a. afgræssende, afædende. Depas'ture,
græsse.
rate, v. gøre fattig, forarme; fig. fortære,

v. † affærdige; frikjende, løslade.
le, a. sej, klæbrig.
ate, v. bestjæle en offentlig Kasse. De-
s. Kasse-Tyveri n.
', † vid. Depaint.
v. nedhænge; afhænge, være afhængig;
me an (paa, on); være uafgjort; forlade
n, el. upon, være afhængig af; stole paa,
paa; she has nothing to — upon, hun
leve af. —ance, —ancy, — ence, —ency,
en; Afhængighed; Forbindelse; Tillid c.;
.; Undergivne pl.; Viland n. —ant,
ebhængende; afhængig, underordnet; s.
, Tilhænger c. —er, s. En som forlader
linden; Undergiven c.
t, s. noget som er tabt el. fordærvet. De-
s. Fordærvelse c.; Tab n.
n', Dephleg'mate, v. T. beflegmatisere,
ige de vandagtige Dele. Dephlegmation,
mation c.
v. afmale, skildre, beskrive. —ure, v. af-

), v. borttage Haar. Depilation, s. Haa-
kning c. Depil'atory, a. som borttager
Middel til at bortskaffe Haar, Depilatorium
ous, a. haarløs.
ation, s. Udplantning c.
n, s. Udtømmelse c.
ble, a. —bly, ad. beklagelig, ynkværdig,
mmerlig, foragtelig. —ness, s. beklagelig

Deplórate, a. † beklagelig, sørgelig.
n, s. Begrædelse, Beklagelse c. Deplóre,
beklage. Deplórer, s. En som begræder,
e.

Deploy', v. udfolde; T. deployere, opmarsjere.
Deplumation, s. Fjedrenes Afplukning; Øjenbry-
nenes Affalden c. (ved Sygdom i Øjenlaagene). De-
plume, v. afplukke el. berøve Fjedrene.
Depóne, v. † nedlægge (som Pant), deponere, (vid.
Depose). Depónent, s. Deponent c., Vidne n.; T.
Deponens n. (Gram.).
Depop'ulate, v. blotte for Folk, gøre øde, hærje;
blive folketom. Depopulation, s. Folkeforminskelse,
Hærjen, Ødelæggelse c. Depop'ulator, s. En som
hærjer, Ødelægger c. (af befolkede Lande).
Depórt, v. opføre (sig), forholde (sig). Depórt, †
—ment, s. Opførsel c., Forhold n., Adfærd c.
Deportation, s. Deportation, Forvisning c. (Hen-
bringelse til et fjernt Sted).
Depósable, a. som kan borttages el. afsættes. De-
pósal, s. Afsættelse c.
Depóse, v. nedlægge, nedsætte; afsætte (fra Thronen
el. en høi Værdighed); bortage, berøve; afgive For-
klaring over, vidne; † holde Forhør over. Depóser,
s. En som afsætter osv.
Depos'it, v. nedlægge, henlægge; afsætte (Bund-
fald); deponere, give i Forvaring, nedlægge (som
Pant el. Sikkerhed), betro; aflægge; s. Afsæt, Bund-
fald n.; betroet Gods, Pant n.; Pantsættelse c.
—ary, s. En hvem noget er givet i Forvaring, Depo-
sitarius c. Deposi"tion, s. Afsætning c. (af opløste
Substanser); Afsættelse c. (fra Thronen el. en høi
Værdighed); Vidnes Forklaring c., Udsagn n. De-
pos'itory, s. Forvaringssted, Gjemmested n.
Depos'itum, vid. Deposit, s.
Depót, s. (fr.) Depot n. (Oplagssted for militære
Gjenstande); Magasin n.; Banegaard, Ventesal c.
Depravation, s. Fordærvelse; Forværrelse, Van-
slægtethed, Udartning; Besmittelse c. Depráve,
v. fordærve, besmitte; besmitte; vanære. Depráved-
ly, ad. paa en skændig Maade. Deprávement, De-
právedness, Deprav'ity, s. fordærvet Tilstand, For-
dærvelse; Udartning c. Depráver, s. Fordærver,
Forfører c.
Dep'recate, v. afbede, frabede, afvende ved Bøn,
bede el. anraabe om Befrielse fra; bede om Naade.
Deprecation, s. Afbigt, Bøn om Befrielse c. (fra et
Onde), Bøn om Tilgivelse. Dep'recative, Dep'reca-
tory, a. afbedende; undskyldende. Dep'recator, s.
Afbeder c., En som ved Bøn afvender et Onde.
Depréciate, v. nedsætte, undervurdere, vurdere
ringe, ringeagte; falde i Værdi. Depreciation, s.
Nedsættelse, Undervurdering c. Depréciative, a.
undervurderende, nedsættende. Depréciator, s. En
som nedsætter.
Dep'redate, v plyndre, røve; hærje, ødelægge, for-
tære. Depredation, s. Røveri n., Plyndring, Øde-
læggelse, Fortærelse c. Dep'redator, s. Røver, Plyn-
drer; Ødelægger, Fortærer c.
Deprehend', v. gribe, paagribe, overrumple; opdage,
udfinde. Deprehen'sible, a. som kan gribes el. over-
rumples; fattelig, begribelig. Deprehen'sibleness,
s. Paagribelighed; Fattelighed, Forstaaelighed o.

Deprehen'sion, *s.* Paagribelse, Overrumpling; Opdagelse *c.*

Depress', *v.* nedtrykke, sænke; undertrykke: ydmyge, nedslaa. —ion, *s.* Nedtrykken; Sænkning; Undertrykkelse, Ydmygelse *c.*; T. Reducering *c.* —ive, *a.* nedtrykkende. —or, *s.* Undertrykker; nedtrækkende Muskel *c.*

Dep'riment, *a.* † *vid.* Depressive.

Deprivable, *a.* som kan berøves Deprivation, *s.* Berøvelse *c.*; Tab *n.*; T. Afsættelse *c.* (en Gejstligs). Deprive, *v.* berøve, stille (ved, of); udelukke; befri; afsætte (en Gejstlig). Deprivement, *s* Berøvelse *c.*, Tab *n.* Depriver, *s.* En el. noget som berøver.

Depth, *s.* Dybde; Afgrund *c.*, Dyb *n.* *fig.* Dybsindighed; Dunkelhed, Uforstaaelighed *c.*; in the — of night, midt om Natten; in the — of winter, midt om Vinteren; to swim beyond one's —, svømme længere end man kan bunde; the — of a lace, Breden af Kniplinger; the — of a battalion, T. Geledernes Antal i en Batallion *c.* (jvf. Deep).

Depücelate, *v.* berøve (en Pige hendes) Uskyldighed.

Depulse', *v.* bortstøde. Depul'sion, *s.* Bortdrivelse. Bortstøden *c.* Depul'sory, *a.* bortstødende, bortdrivende.

Dep'urate, (Depúre †), *v.* luttre, rense. Dep'urate, *a.* † luttret, renset. Depurátion, *s.* Luttring, Renselse, Rensning *c.* Dep'uratory, *a.* rensende.

Deputátion, *s.* Bestikkelse. Sendelse med Fuldmagt; Deputation *c.*; Tilforordnede *pl.* Depúte, *v* affende, give Fuldmagt, tilforordne, bestikke. Dep'uty, *s.* Affending, Tilforordnet, Deputeret *c*; En som udfører noget i en Andens Navn, Kommissarius, Vikarius; Statholder *c.*; Under-, el. Vice-, (i Sammensætninger); —chairman, Vicepræsident *c.*

Dequan'titate, *v.* formindske Kvantiteten af.

Dera"cinate, *v.* udrydde.

Deráign, Deràin, *v.* godtgøre, bevise; forvirre (*vid.* Derange). Deráignment, *s.* Bevis *n.*; Forvirring *c.*; Frafald *n.* (fra en Religion); Affald *c.*

Deránge, *v.* forvirre, forstyrre, bringe i Uorden. —ment, *s.* Uorden, Forvirring; Sindsforvirring, Forrykthed *c.*

Deráy, *s* † Larm, Støj, Tummel. Lystighed *c.*

Der'byshire neck, *s.* Krop *c.* (*vid.* Wen).

Dere, *v.* † skade; *a.* skadelig (*vid.* Dear).

Der'elict, *a.* frivillig forladt, efterladt; *s.* frivillig forladt el. opgiven Ejendom *c.*, *pl.* T. Derelicta *pl.*, brugbart Land efterladt af Søen *n.* —'tion, *s.* Forladen, Besiddelses-Opgivelse; Forladthed *c.*

Deride, *v.* bele, udle, bespotte. —er, *s.* Spotter *c.* Deri"sion, *s.* Haanlatter, Bespottelse, Foragt, Haan *c.* Derísive, Derísory, *a* Derísively, *ad* spottende.

Derivable, *a.* som kan udledes; — upon one, som kan tilfalde En. Derivátion, *s.* Afledning, Udledning *c.* Deriv'ative, *a.* afledet; *s.* Afledning, afledet Ting *c.* el. Ord *n.* Deriv'atively, *ad.* ved Afledning. Derive, *v.* aflede, udlede; overlevere, meddele; modtage *ved Overlevering;* udbrede; † nedstamme, have sin Oprindelse. Deríver, *s.* En som afleder el. udleder.

Dern, *a.* † —ly, *ad.* † ensom, sørgelig, trist; grusom, vild. —ful, *a.* † sorgfuld, sørgelig.

Der'nier, *a.* sidste, eneste (f. Ex. Tilflugt) der er tilbage.

Der'ogate, *v.* svække el. indskrænke (en Lov; forskjelligt fra abrogate); nedsætte, forklejne; gøre Afbræk, formindske Agtelsen; vanslægte; to — from one's self, forringe sit gode Navn og Rygte; nedværdige sig; to — from a man's honour, forklejne en Mands Ære. Der'ogate, *a.* nedværdiget, forringet, svækket. Derogátion, *s.* Afbræk *n.*, Indskrænkning *c.* (af en Lov); Forklejnelse, Nedsættelse *c.* Derog'ative, *a.* —ly, *ad.*, Derog'atory, *a.* —ily, *ad.* skadende, forklejnende, vanærende, nedsættende. Derog'atoriness, *s.* vanærende Handling, Forklejnelse *c.*

Der'vis, Der'vise, *s.* Dervis *c.* (østerlandsk Munk).

Des'cant, *s.* en Sang udsat for flere Stemmer; Lob *n.*, Triller *pl.* (i Sang); Tale, Samtale, Diskurs, Afhandling *c.* Descant', *v.* synge, gøre Lob, slaa Triller; tale vidtløftig, diskurere, gøre Bemærkninger (som, om).

Descend', *v.* gaa nedad, synke; komme ned, stige ned, falde ned; komme pludselig; lande, gøre Landgang, gøre Indfald; tilfalde (ved Arv); indlade sig; nedlade sig; nedstamme. —ant, *s.* Efterkommer, Descendent *c.* —ent, *a.* nedstigende, nedkommende, faldende, synkende; nedstammende. —ibil'ity, *s.* T. Arvelighed *c.* —ible, *a.* som man kan stige ned ad; som kan tilfalde (ved Arv). Descen'sion, *s.* Nedstigning, Dalen; Fornedrelse *c.*; T. Descensíon *c.* Descen'sional, *a.* som angaar Nedstigningen; hørende til Landgang ɔc. Descen'sive, *a.* nedstigende, som har den Egenskab at nedstige el. synke. Descent', *s.* Nedstigning, Nedstigen; Skraaning, Skrænt *c.*; *fig.* laveste Sted *n.*; fjendlig Landgang *c.*, Indfald *n.*; Tilfalden (ved Arv); Herkomst, Nedstammelse; Afkom *c.*, Efterkommere *pl.*; Grad *c.*, Trin *n.* (i Rang).

Describable, *a.* beskrivelig. Descríbe; *v.* beskrive; indelse. —er, *s.* Beskriver *c.* Descrip'tion, *s.* Beskrivelse; Beskaffenhed *c.* Descrip'tive, *a.* —ly, *ad.* beskrivende.

Descry', *v.* udspejde, blive vaer, opdage; *s.* † Opdagelse *c.*, Fund *n.* Descrier, *s.* Opdager *c.*

Des'ecrate, *v.* vanhellige. Desecrátion, *s.* Vanhelligelse *c.*

Des'ert, *a.* øde, vild, ubeboet; *s.* Orken *c.* Desert', *v.* forlade; falde fra; romme, undvige, desertere. —'er, *s* Frafalden, En som forsømmer sin Pligt; En som forlader (en anden); Ronningsmand, Overløber, Deserter *c.* Deser'tion, *s.* Frafald *n.*, Forsømmelse; forladt Tilstand; Bortromning, Undvigelse, Desertion *c.*

Desert', *s.* Fortjeneste; Desert *c.* (*vid.* Dessert). —ful, *a.* fortjenstfuld. —less, *a.* —lessly, *ad.* uden Fortjeneste, uværdig.

Deserve', *v.* fortjene; to — well of, gøre sig fortjent af. Deser'vedly, *ad.* efter Fortjeneste, med Rette, paa en velfortjent Maade. Deser'ver, *s.* En som fortjener (Paaskjønnelse), fortjent Mand *c.* Deser'ving, *a.* —ly, *ad.* fortjent, værdig.

Deshabille, *vid.* Dishabille.

a. udtørrende Middel *n.* **Desic'cate,** ve tør. **Desiccation,** *s.* Udtørring *c.* *s.* udtørrende; *s.* udtørrende Middel *n.* , *v.* † trænge til, længes efter, savne. *s.* Mangel, Fornødenhed *c.*, Desiderat *n.* *s.* doven, lad, slø. ore Udkast, aftegne, afridse, afbilde; be- ɔestemme; have for, have i Sinde; *s.* -, Henfigt; Plan *c.*; Udkast, Afrids *n.* delig, bemærkelig. **Des'ignate,** *v.* be- e. **Designation,** *s.* Betegnelse, Bestem- : *c.* **Des'ignative,** *a.* betegnende, be- **Designedly,** *ad.* med Forsæt. **De-** ɔm lægger Planer, Projektmager; En t, Tegner *c.* **Designing,** *a.* listig, træst, falsk; *s.* Tegnekunst *c.* **Designless,** *a.* løs uforsætlig, uden Henfigt. **Design-** ɪfigt *c.*, Forsæt *n.*, Plan *c.* *s.* Ende, Slutning *c.* **Des'inent,** *a.* emes Dele), laveft. *s.* ønskelig; behagelig. —ness, *s.* Ønsk- ɔet Ønskelige. forlangende *n.*, Begjering; Attraa *c.*, ɔrlange, begjere; attraa, ønske; bede. ter Ønske. —er, *s.* En som begjerer el. ous, *a.* —ly, *ad.* begjerlig (efter, of); gfelsfuld, ønskende. **Desirousness,** *s.* Længsel *c.* fstaa, aflade, fratræde, ophøre. —ance, Opgivelse, Afladelse *c.* —ive, *a.* en- ɔe. alt, Skrivepult, Læsepult *c.*; *v.* gjemme . samle (Penge osv.). *a.* —ly, *ad.* ubeboet, øde, ensom; træ- ɔelægge, hærje, blotte for Indbyggere. *s.* Ødelæggelse, Hærjen; Ørken *c.*, øde gmodighed, Trøsteløshed, Trængsel *c.* Ødelægger *c.* **Des'olatory,** *a.* øde- steløs, jammerfuld. Haabløshed, Fortvivlelse *c.*; *v.* for- , opgive Haabet. —er, *s.* fortvivlet i som har opgivet Haabet. —ful, *a.* † ngly, *ad.* med Fortvivlelse, paa en ɔe. *vid.* Dispatch. , *s.* Seen ned paa, Ringeagt, Foragt *c.* *s.* Vovehals *c.*, dumdristigt Menneske *n.* *a.* —ly, *ad.* haabløs, fortvivlet; for- stig; farlig, uden Haab; rasende; for- aadelig. —ness, *s.* Fortvivlelse; Dum- Raseri *n.* **Desperation,** *s.* Haabløs- se *c.* , *a.* —ly, *ad.* foragtelig, nedrig. —ness, ɔd, Nedrighed *c.* , *a.* foragtelig. **Despisal,** *s.* Foragt, pise, *v.* foragte, afsky. **Despiser,** *s.*

Ondskab; Uvillie; Trods *c.*; in —, til ste, *v.* fornærme, ægre, trodse. —ful, d. —fully, *ad.* af *Ondskab, ondskabs-*

fuldt. —fulness, *s.* Ondskabsfuldhed *c.* **Despi'teous,** *a.* † —ly, *ad.* † ondskabsfuld, forvorpen, trodsig.

Despoil', *v.* plyndre, berøve; † aftage, afklæde. —er, *s.* Plyndrer, Røver *c.* **Despoliation,** *s.* Plyndring, Berøvelse *c.*

Despond', *v.* forsage, fortvivle, opgive alt Haab; *s.* † Fortvivlelse *c.* —ency, *s.* Haabløshed, Fortvivlelse, Modfaldenhed *c.* —ent, *a.* fortvivlet, forsagt; nedslagende. —er, *s.* En som forsager el. fortvivler. —ingly, *ad.* i Fortvivlelse.

Despon'sate, *v.* † forlove, trolove. **Desponsation,** *s.* Trolovelse *c.*

Des'pot, *s.* Selvherfter, Despot *c.* —'ic, —'ical, *a.* egenmægtig, despotisk. —'icalness, *s.* vilkaarlig Herfken *c.*, Despoti *n.* **Des'potism,** *s.* vilkaarligt Herredømme *n.*, uindskrænket Magt, Despotisme *c.*

Despúmate, Despúme, *v.* skumme, fraade; afskumme. **Despumation,** *s.* Skummen; Afskumning *c.*

Desquamation, *s.* Afskallen *c.* (f. Ex. Hudens).

Dess, *s.* (*vid.* Desk) † Bord *n.*; × Knippe Hø *n.*; *v.* × lægge tæt sammen.

Dessert', *s.* Desfert *c.* (Frugt, Bagværk osv.).

Dessic'cate, *v.* Desiccate.

Des'tinate, *v.* † bestemme; *a.* † bestemt. **Destination,** *s.* Bestemmelse *c.* **Des'tine,** *v.* bestemme; fastsætte; hellige; † dømme til Straf el. Elendighed. **Des'tiny,** *s.* Bestemmelse, Tilskikkelse, Lod, Skjebne *c.*; *pl.* Skjebnens Gudinder, Parcer *pl.*

Des'titute, *a.* forladt; blottet (for, of) trængende, fattig; *v.* † forlade, berøve. **Destitution,** *s.* forladt Tilstand, Mangel, Trang *c.*

Destroy', *v.* ødelægge, fordærve, tilintetgøre; dræbe. —er, *s.* Ødelægger; Drabsmand *c.*

Destructibil'ity, *s.* det at kunne ødelægges. **Destruc'tible,** *a.* som kan ødelægges el. fordærves. **Destruc'tion,** *s.* Ødelæggelse, Fordærvelse, Undergang *c.*; Drab *n.* **Destruc'tive,** *a.* —ly, *ad.* ødelæggende, fordærvelig. **Destruc'tiveness,** *s.* Fordærveligheд, Skadeligheд *c.*, det Ødelæggende. **Destruc'tor,** *s.* Ødelægger, Fordærver *c.*

Desudation, *s.* stærk Sveden *c.*

Des'uetude, *s.* Afvænnelse, en Vanes Afslæggelse *c.*

Des'ultoriness, *s.* Ustadigheд, Flygtigheд *c.* (Desultórious †), Des'ultory, *a.* —ily, *ad.* ustadig, flygtig, vankelmodig, overfladisk, usammenhængende.

Desúme, *v.* † tage fra, laane.

Detach', *v.* affondre; affende, detachere; —ed pieces, *pl.* T. affondrede Udenværker *pl.* —ment, *s.* Udsendelse, Afdeling af en Hær *c.*, Detachement *n.*; et Antal Krigsskibe affendte fra en Flaade.

Detáil, *v.* udstykke, fortælle omstændelig, beskrive udførlig, detaillere; *s.* Udstykning, omstændelig Beskrivelse, el. Frenstilling *c.*; in —, omstændelig, udførlig. —er, *s.* omstændelig Fortæller *c.*

Detáin, *v.* forholde, tilbageholde; opholde, holde tilbage; beholde; holde fangen. —der, *s.* (*vid.* Detinue). —er, *s.* En som forholder el holder tilbage. —ment, *s.* Forholdelse; Tilbageholdelse *c.*

Detect', *v.* opdage, udfinde; † anklage. —er, *s.* Opdager; Angiver *c.* —ion, *s.* Opdagelse *c.*

Deten'tion, *s.* Forholdelse; Tilbageholdelse, Tvang *c.*

Deter', *v.* afskrække. —ment, *s.* Afskrækkelse *c.*

Deterge', *v.* afvaske, rense (et Saar). Deter'gent, *a.* rensende; *s.* Renselsesmiddel *n.*

Deteri'orate, *v.* forderve, forværre, lade forfalde; blive værre. Deteriorátion, *s.* Forværrelse *c.*

Deter'minable, *a.* som kan bestemmes. Deter'minate, *v.* begrænse, bestemme, fastsætte; beslutte. Deter'minate, *a.* —ly, *ad.* bestemt, afgjort, besluttet; afgørende. Determinátion, *s.* Bestemmelse, Afgørelse; Beslutning *c.*, Forsæt *n.*; T. Udløb *n.* (af en Kontrakt); bestemt Retning *c.*, — of the blood to the head, Blodets Stigen til Hovedet. Deter'minative, *a.* bestemmende, afgørende; indskrænkende. Deter'minator, *s.* En som bestemmer el. afgør, Dommer *c.* Deter'mine, *v.* bestemme, fastsætte; afgøre; beslutte; fatte en Beslutning; fælde en Dom; beslutte sig; ende Deter'miner, *s.* En som gør en Bestemmelse.

Deterrátion, *s.* Udgravning *c.* (af Jorden); Opdagelse *c.* (ved Udgravning).

Deter'sion, *s.* Rensning *c.* (af et Saar ꝛc.). Deter'sive, *a.* rensende; *s.* rensende Middel *n.* (Jvf. Deterge).

Detest', *v.* afsky. —able, *a.* —ably, *ad.* afskyelig, forhadt. —átion, *s.* Afsky *c.* —'er, *s.* En som afskyr, Hader *c.*

Dethrone, *v.* afsætte, støde fra Thronen. —ment, *s.* Afsættelse *c.* —er, *s.* Medvirker i en Fyrstes Afsættelse *c.* Dethrónize, *v.* afsætte, støde fra Thronen.

Det'inue, *s.* T. Klage formedelst tilbageholdt fremmed Gods *c.*

Det'onate, *v.* give Knald, forpuffe, explodere; puffe. Detonátion, *s.* T. Forpufning *c.* Det'onize, *v.* forpuffe.

Detor'sion, *s.* Fordrejelse *c.* Detort', *v.* fordreje.

Detour', *s.* (fr.) Krumning, Bugt, Omvej *c.*

Detract', *v.* afdrage, borttage; (— from), forklejne, nedsætte, forringe (Ens Ære). —er, —or, *s.* Bagtaler, Æreskænder *c.* —ion, *s.* Forurettelse, Bagtalelse *c.* —ious, *a.* † ærerørig, ærekrænkende. —ive, *a.* som har Kraft til at borttrække; bagtalersk. —ory, *a.* bagtalersk, ærerørig. —ress, *s.* Bagtalerske *c.*

Det'riment, *s.* Skade *c.*, Tab *n.* Detrimen'tal, *a.* skadelig.

Detri"tion, *s.* Afslidning, Forslidthed *c.*

Detrúde, *v.* nedstøde, neddrive. Detrúsion, *s.* Nedstødning, Neddrivning *c.*

Detrun'cate, *v.* studse, forkorte, afhugge, kappe, beskære. Detruncátion, *s.* Afhugning, Beskæring *c.*

Detur'pate, *v.* † besudle, besmitte.

Deuce, *s.* To (i Kaart- og Tærningspil).

Deuce, Deuse, *s.* Djævel, Pokker, Fanden *c.* Deúced, *a.* × forbandet, Fandens.

Deuterog'amy, *s.* andet Ægteskab *n.* Deuterog'amist, *s.* En som gifter sig anden Gang, Deutrogamist *c.*

Deuteron'omy, *s.* femte Mose Bog *c.* Deuteronomion *c.*

Deuteros'copy, *s.* anden Betydning *c.* (end den *bogstavelige); Bibensigt c.*

Deuterox'ide, Deutox'ide, *s.* T. Tveilte *n.*

Devaporátion, *s.* Dampes Fortætning til Draabe el. Vand *c.*

Devast', *v.* † ødelægge, hærje. —ate, *v.* ødelægge, hærje. —átion, *s.* Ødelæggelse *c.*

Devel'op, *v.* udvikle, udfolde. —ment, *s.* Udvikling, Udfolding *c.*

Dever'gence, *s.* Helding, Skraaning *c.*

Devest', Divest', *v.* afklæde, blotte; borttage, ophæve; befri; to — of, berove.

Devex', *v.* † nedbøjet, skraa. —ity, *s.* Skraaning, Helding *c.*

Déviate, *v.* afvige; fare vild, forvilde sig; forse sig, synde. Deviátion, *s.* Afvigelse; Vildfarelse *c.*

Device, *s.* Opfindelse *c.*, Paafund *n.*; List *c.*; Anslag *n.*, Plan *c.*; Sindbillede, Tankesprog, Valgsprog *n.*, Devise *c.*; Skue, Skuespil *n.* —ful, *a.* opfindsom; listig, fuld af Paafund,

Dev'il, *s.* Djævel *c.*; en Maskine til at sønderrisse Kluder; Dreng *c.* (paa et Bogtrykkeri); stærkt krydret Ret *c.*; *v.* pebre el. krydre stærkt; the — may dance in his pocket, × han har ingen Penge, el. komme Lommer; —'s bit, Djævelsbid, afbidt Skabiose *c.*, *scabiosa succisa*; —'s books, × Spillekaart *pl.*; —'s catcher, × Præst *c.*; —'s dust, —'s dung, Dyvelsdræk *c.*; —'s guts, *s. pl.* × en Landmaalers Kjede *s.* —ing, *s.* liden Djævel *c.* —ish, *a.* —ishly, *ad.* djævelsk; forbandet, Fandens, Pokkers (ɔ: overmaadelig). —ishness, *s.* Djævelskhed, Djævelsk Natur *c.* —kin, *s.* Djævlers Tilstand *c.* —ize, *v.* † gøre til Djævel. —kin, *s.* liden Djævel *c.* —ry, *s.* Djævelskab *c.*

Dévious, *a.* afvigende, vildfarende; omstrejfende. (Jvf. Deviate).

Devir'ginate, *v.* krænke (en Piges) Uskyldighed.

Devise, *v.* optænke, udtænke; overlægge, overtænke. Devíser, *s.* Opfinder, Ophavsmand *c.*

Devise, *s.* T. Fordeling (af Grundejendom) ved sidste Villie *c.*; Testament *n.*; Arvedel *c.*; *v.* testamentere (om Grundejendom). Devisée, *s.* indsat Arving *c.* Devisor', *s.* Arvelader, Testator *c.*

Dev'itable, *a.* † undgaaelig. Devitátion, *s.* † Undvigelse *c.*

Devocátion, *s.* † Bortkaldelse; *fig.* Forførelse *c.*

Devoid', *a.* tom; fri, el. blottet (for, of).

Devoir', *s.* (fr.) Tjeneste, Pligt, Skyldighed; Høflighedsbevisning, Opvartning *c.*

Devolútion, *s.* Nedrullen *c.*; Hjemfald *n.*

Devolve', *v.* nedvælte, nedrulle; overdrage; hjemfalde, tilfalde.

Devorátion, *s.* Nedslugning, Opæden *c.*

Devótary, *s.* † Tilbeder *c.*

Devóte, *v.* hellige, opoffre, hengive; forbanne, forbande; *a.* helliget, hengiven. Devótedness, *s.* fuldkommen Hengivenhed, Opoffrelse *c.* Devotée, (†) Devóte, Devóto), *s.* Andægtig, Skinhellig *c.* Devótement, *s.* † Helligelse *c.* Devóter, (Devótor †) En som helliger; Tilbeder *c.* Devótion, *s.* Indvielse, Opoffrelse; fuldkommen Hengivenhed; Andagt, Gudsfrygt *c.* Devótional, *a.* andægtig. Devótion-

ionist, *s.* Andægtig, Skinhellig, Hellig,

. opsluge, nedsluge, æde; fortære. —er,
, Æder, Fortærer *c.* —ingly, *ad.*

s. —ly, *ad.* andægtig, religiøs, from.
den Andagt. —ness, *s.* Andagt, Gud-

. † hellige, indvie.
ug *c.*; —berry, Korbær-Klynger. Blaa-
cassius; —besprent', bugbesprængt;
æp *c.* (nedhængende Hud paa Kvægets
el. nedhængende Læbe *c.*; —lapt, *a.* med
worm, Regnorm *c.*, *lumbricus terrestris.*
igge, dække. —y, *a.* bedugget, fugtig.
d. Deuce.
s. højre, paa højre Side. —'ity, *s.* Be-
Færdighed *c.* —ous, *a.* —ously, *ad.*
ndig, øvet; *fig.* fin, listig. —ousness, *s.*
d, Færdighed *c.* Dex'tral, *a.* højre.
s. Stilling til Højre *c.* Dextror'sal, *a.*
g fra højre til venstre (som en Spiral).
j *c.* (tyrkisk Statholder).
al, *a.* som gaar over Grændserne.
s. T. Diabet *c.*, bestandig Urinflod *m.*
diabetisk.
—al, *a.* —ally, *ad.* djævelsk. —alness,
eb *c.* Diab'olism, *s.* Djævleart, djævelsk
c., Djævelskab *m.*
n, *s.* (ch ndt. *k*), blødgørende Plaster,
.
n, *s.* Brydsaft af Valmue *c.*, Diakodium *m.*
, *a.* som angaar en Diakonus el. Hjælpe-
)eacon).
io, *a.* T. diakustisk. Diacou'stics, *s. pl.*
Gjenlyd, Diakustik *c.*
s. Diadem *m.*, Krone *c.* —ed, *a.* med

, *s.* T. Diæresis, to Selvlydes Adskillelse
gnet derfor).
ic, *a.* T. antydende, diagnostisk; *s.* Sær-
detegn *m.*, Diagnose *c.*
l, *a.* skraa, diagonal, paa tværs; *s.* Dia-
-ly, *ad.* i en diagonal Retning.
s. T. Diagram; Udkast, Afrids *m.*
Solskive *c.*, Solur *m.*; —plate, Urskive *c.*
nomonik *c.*, den Kunst at forfærdige Sol-
s. En som forfærdiger Solure.
s. Mundart, Dialekt; Maade at tale paa
s., Skrivemaade, Stil *c.* Dialec'tic, *a.*
l en Dialekt; logisk, dialektisk. Dialecti-
nustlærer, Dialektiker *c.* Dialec'tics, *s.*
ære, Dialektik, Logik *c.*
l, *s.* samtalende Person *c.*; En som for-
river Samtaler. Dialogis'tic, *a.* —ally,
t. i Form af Samtale. Dial'ogize, *v.*
Dialogue, *s.* Samtale, Dialog *c.*; *v.* holde
, samtale.
, *s.* T. Dialysis, Adskillelse el. Opløsning
ster, el. Ord); Svækkelse *c.* *(i Lemmerne).*

Diamantine, *a.* af Diamant, haard som Diamant.
Diam'eter, *s.* Diameter *c.*, Tværmaal, Gjennemsnit *m.* Diam'etral †, Diamet'rical, *a.* —ly, *ad.* diametrisk; lige modsat.
Diamond, *s.* Diamant *c.* (Ædelsten; mindste Bogtrykkerskrift); *pl.* Ruder *pl.* (i Kaart); —cut, sleben som en Diamant; —cutter, Diamantsliber *c.*
Diapasm, *s.* Diapasma, vellugtende Strøpulver *n.*
Diapáson, *s.* T. Oktav *c.*; Omfang *m.* (af en Stemme el. et Instrument).
Diapen'te, *s.* T. ren Kvint *c.* (i Musik).
Diaper, *s.* Drejl *m.*; Serviet *c.*; *v.* gøre blommet, indvæve Figurer.
Diaphaneity, *s.* Gjennemsigtighed *c.* Diaphan'ic †, Diaph'anous, *a.* gjennemsigtig, gjennemskinnende.
Diaphorésis, *s.* Gjennemsiven; foroget Uddunstning *c.* Diaphoret'ic, *a.* svedrivende; *s.* svedrivende Middel *n.*
Diaphragm, *s.* Mellemgulv; Skillerum *n.* (i et hult Legeme).
Diárian, *a.* som hører til en Dagbog. **Diárist,** *s* En som holder Dagbog.
Diarrhœa, *s.* Diarrhe *c.*, Bugløb, tyndt Liv *m.* Diarrhoet'ic, *a.* (rhoet udt. *ret*), afførende.
Diary, *s.* Dagbog *c.*
Diastem, *s.* T. Mellemrum, Interval *n.*
Dias'tole, *s.* Udvidelse (af Hjertet); Forlængelse (af en ellers kort Stavelse) *c.*; Adskillelsestegn *n.*
Diastyle, *s.* Diastyle *c.* (en Bygning, i hvilken Søjlernes indbyrdes Afstand er tre Søjlers Diametre).
Diates'saron, *s.* T. ren Kvart *c.* (i Musik); Evangelieharmoni *c.*
Diaton'ic, *a.* T. diatonisk.
Diatribe, *s.* Diatribe, Afhandling *c.*
Dib, *vid.* Dab og Dibble.
Dib'ble, *v.* neddyppes, dukke ned (ved Medning); gøre Huller; plante med Plantestok; *s.* Plantestok *c.*
Dib'stone, *s.* lille Sten *c.* (som Børn bruge i en Leg til at kaste efter en anden Sten).
Dica"city, *s.* Snakkesomhed, Uforskammenhed *c.*
Dice, *s. pl.* (af Die), Tærninger *pl.*; *v.* spille med Tærninger. —box, Tærningbæger *m.* Dicer, *s.* Tærningspiller *c.*
Dichot'omize, (ch udt. *k*), *v.* tvedele, afdele. Dichot'omy, *s.* todelet logisk Inddeling; Halvering *c.*
Dick Duck and Drake, *s.* det at slaa Smut (faa en flad Sten til at springe henad Vandfladen).
Dick'ens! *i.* for Pokker!
Dick'er, *s.* † Deger *m.* (Antal af 10, især om Skind el. Huder).
Dick'y, Dick'ey, *s.* (× for: Richard), Bagsæde el. Tjenersæde *n.* (paa en Vogn); Krave *c.* (til at skjule Brystet af en Skjorte); Understørt *m.*; it is all — with him, × det er rent ude med ham.
Dic'tate, *v.* diktere, sige til; befale; *s.* Diktamen *n.*, Tilskyelse *c.*, det som dikteres; *fig.* Forskrift, Indgivelse; Befaling *c.*, Magtsprog *n.* Dictátion, *s.* Dikteren *c.*, Diktat *n.* Dictátor, *s.* Diktator, Magthaver *c.* Dictatórial, *a.* diktatorisk, bydende. Dic-

…taget An…
…n. …Sprog n., Dik…
…Lexikon n.
…Didascal'ic, a. belærende, didak…
…Didac'tically, ad. di…
…Sildredrikker c., podiceps
…Fedme af Kulde).
…Gang): × bedrage;
…Rykkelse c. (ved at trække
…vinde; visne; blive flau
… — away, falde i Afmagt,
…Dæmning; fig. Lykke, Skjebne c.;
…paa et Haar nær.
…Møntstempel, Stempel n.
…mre. (vid. Dye).
…Landdag, Stænderforsamling c
…ket el. lokal Forsamling c.
…Næring, Spise; Diæt c.; —drink,
…Diet, v. give Kost el. Næring,
…spise, leve; holde Diæt. —ary, a.
…Næringsk Middel n. —er, s. En som
…Dietet ic, —al, a. diætetisk.
…ory, vid. Defamatory.
…tion, s. en Kages Deling c. (en Skik ved
…Gjæstebud i det gamle Rom).
…være forskjellig, afvige; være af for…
…Vanskelighed; være uenig, strides. —ence, s. For…
…Forskjel; Trætte, Uenighed c.; Strids…
…Skjelnemærke n.; v. adskille, gøre forskjellig.
…ently, ad. forskjellig, anderledes. —en'…
…chool, s. T. Differentialregning c.
Dif'ficile, a. † vanskelig; betænkelig. —ness, s. †
…Vanskelighed; Ubekjelighed c.
Dif'fident, a. vanskelig, svær; vanskelig at tilfreds…
…vranten. —ly, ad. vanskelig, neppe. —y, s.
…Vanskelighed; Nød, Besværlighed; Modsigelse, Ind…
…sigelse c.
Diffide, v. † mistro, sætte Mistillid til. Dif'fi…
…ence, s. Mistro, Mistillid; Fraatsombed, Mistillid
…til sig selv c. Dif'fident, a. —ly, ad. mistroisk;
…tiom, forsagt, uden Selvtillid.
Diffind', v. kløve. Diffis'sion, s. Kløvning c.
Diffla'tion, s. Hønevejren, Udspredelse ved Vinden c.
Dif'fluence, Dif'fluency, s. Flydenhed; Flydenhed
… Dif'fluent, a. flydende; flydende.
Dif'form, a. ufigurdannet, ulig, uregelmæssig. Dif…
…form'ity, s. Ulighed i Form; Uregelmæssighed c.
Diffran'chisement, vid Disfranchise etc.
Diffuse, v. øse ud til alle Sider; udbrede, udspredе.
Diffuse, Diffused, a. —ly, ad. udspredt; vidtløftig;
vild, forvirret, uordentlig. Diffusible, a. forbun…
…Spredelig. Diffusion, s. Udbredelse, Udspredelse;
…c. Diffusive, a. —ly, ad. udspredende,
udspredende; udbredt, udspredt; vidtløftig. Diffu…siveness, s. Udbredelse; Vidtløftighed c.
Dig, v. grave.
Di'gamy, s. andet Ægteskab n.
Di'gerent, a. † som befordrer Fordøjelsen.
Digest, s. T. Digesta pl., Indbegreb af den romerske Ret n., Pandekter pl.
Digest', v. ordne; opleise; fordøje; gjennemtænke, overlægge; fig. taale; tage imod, modtage og nyde; bringe (et Saar) til at sætte Materie; sætte Materie, suppurere; T. digerere. —er, s. En som ordner; En som fordøjer; Fordøjelsesmiddel n.; papinianer Gryde c. (hvori Ben ved hede Dampe kunne opleses). —ible, a. fordøjelig. —ion, s. Fordøjelse; methodisk Ordnen; Materiens Befordring c. (i Saar). —ive, a. som befordrer Fordøjelsen; ordnende; s. Fordøjelsesmiddel, Digestiv; Suppurativ n. —ure, s. † Fordøjelse c.
Dig'ger, s. Graver c.
Dight, v. † tilberede, sætte i Stand; klæde, smykke, pynte.
Di'git, s. Fingersbred, ¾ Tomme c. (Længdemaal); T. Tomme c. (en tolvte Del af Solens el. Maanens Diameter); enkelt Talfaur c. —al, a. som hører til Fingrene. —ated, a. T. fingret (naar 4—7 Blade sidde paa een Stilk).
Digladiate, v. fegte; strides. **Digladiation**, s. Fegtning c.
Diglyph, s. T. Diglyf, dobbelt Splid c. (paa dorisk Frieri).
Dignification, s. Ophøjelse, Forfremmelse c. **Dig'nified**, a beklædt med Værdighed (især om Gejstlige); som opfører sig med Værdighed, værdig. **Dig'nify**, v. ophøje til en Værdighed; ære, bære, give Glands, pynde. **Dig'nitary**, s. høj Gejstlig, Prælat c. (f. Ex. Biskop, Dekan, Stiftsherre). **Dig'nity**, s. Værdighed; høj Rang c.; højt Embede n.
Dignotion, s † vid. Diagnostic.
Digraph, s. Digraf c. (to Vokaler udtalte som een).
Digress', v. afvige; udskeje. —ion, s. Afvigelse c., Omsvøb n. —ional, —ive, a. afvigende.
Digyn'ian, a. T. tobunnet (om Planter).
Dijudicate, v. dømme, afgøre. **Dijudication**, s. Afgjørelse, afgørende Dom c.
Dike, s. Dige n., Dæmning; Grav, Vandgrav, Grøft c.; v. omdige. —grave, —reeve, Diges Inspekter c.
Dila'cerate, v. sønderrive. **Dilacerátion**, s. Sønderrivelse c.
Dilan'iate, v. sønderrive; flenge itu. **Dilaniátion**, s. Sønderrivelse c.
Dilap'idate, v. nedrive, ødelægge, lade forfalde; forfalde, gaa til Grunde. **Dilapidátion**, s. Forfald n., Brøstfældighed c. (især om Præstegaarde). **Dilap'idator**, s. En som lader Bygninger forfalde.
Dilatabil'ity, s. Udvidelseskraft c. **Dilátable**, a. udvidelig, som kan udstrækkes. **Dilatation**, s. Udstrækning, Udvidelse c. **Dilatátor**, s. T. Dilatatorium n., Opspiler c.
Dilate, v. udvide, udbrede; udbrede sig, fortælle vide

videt, vidt. **Dilåter**, *s.* En som udvider
on, *s.* Udvidelse; Opfættelse *c.* **Dilåtor**,
Muskel *c.* **Dil'atorily**, *ad.* med Opfæt-
ten. **Dil'atoriness**, *s.* Nølen, Tøven,
. **Dil'atory**, *a* nølende, langsom, doven.
, *s.* Ømhed, Kærlighed *c.*
, *s.* Dilemma *n.*, dobbelt Slutning; *fig.*
c.
e, (*pl.* **dilettanti**), *s.* Dilettant *c.*
, *s.* Flid, Driftighed *c.* **Dil'igent**, *a.* —ly,
iftig.
, *s.* (fr.) Diligence, stor Postkaret *s.*
(b *c.*, *anethum graveolens* (Pl.).
. Kældædgge *c.*, Skødebarn *n.*
. † klar, lys. —ate, *v.* oplyse, forklare.
Oplysning *c.*
a. fortyndende; *s.* Fortyndelsesmiddel *n.*
rtynde, spæde; gøre svag; *a.* fortyndet,
ter, *s.* Fortyndelsesmiddel *n.* **Dilútion**,
e; tynd Vædske *c.*
Diluvian, *a.* som angaar Syndfloden.
oversvømme.
-ly, *ad.* dunkel, mørk, ikke klar el. tydelig;
de, svag (om Øjnene); *fig.* enfoldig, dum;
vagsynet. **Dim**, *v.* fordunkle. —ish, *a.*
. —ness, *s.* Dunkelhed; Svagsynethed;
, Dumhed *c.*
. † mørkt Sted *n.*, Dal, Hule, Grotte *c.*
n, *s.* Dimension, Udstrækning *c.*, Om-
n., Størrelse *c.*, Rum *n.* —less, *a.*
om ej har bestemt Maal. **Dimen'sity**, *s.*
c., Omfang, Maal *n.* **Dimen'sive**, *a.*
Maalet, Grændse.
. T. **Dimeter** *n.* (en Versart).
n, *s.* Fegtning *c.*, Haandmæng *s.*
e, *v.* dele i to ligestore Dele, halvere.
, *s.* Tvedeling, Halvering *c.*
, *v.* formindske, forringe; formindskes,
ble, *a.* formindskelig. —ingly, *ad.* for-
ed Ringeagtelse. **Dimin'uent**, *a.* † for-
Diminútion, *s.* Formindskelse; Aftagen;
. Nedsættelse *c.* **Dimin'utive**, *a.* —ly,
nge; *s.* Middel til at formindske *n.*; T.
fesord, **Diminutiv** *n.* **Dimin'utiveness**,
Ubetydelighed *c.*
n, *s.* Dimission, Tilladelse til at tage sin
ttræde *c.*
y, *a.* som giver Tilladelse til at fratræde;
Dimissorium, Tilladelsesbevis *n.* (til at
r en anden Biskops Jurisdiktion).
† give Afsked, tillade at gaa; give i For-
s. **Dimiti** *n.* (et Slags fint, hvidt Kippret
).
im'ness, *vid.* under Dim.
. lille Fordybning *c.*, Smilehul *n.*, Kløft
v. danne el. faa smaa Fordybninger.
. med Smilehuller. **Dim'ply**, *a.* fuld af
ninger, kruset (*om Vand*).

Din, *s.* Døn *n.*, Støj, Larm *c.*, Skrald, Gny *n.*,
Klang *c.*; *v.* dønne, klinge; bedøve.
Dine. *v.* spise til Middag, spise; give Middagsmad,
beværte, bespise; to — with Duke Humphrey, ✕
maatte undvære Middagsmad, faste. **Dining-room**,
Spisestue *c.* **Dining-table**, Spisebord *n.*
Dinet'ical, *a.* kredsløbende; — motion, *s.* Kreds-
løb *n.*
Ding, *v.* slaa klækt imod, støde; bedøve; buldre,
larme; ✕ stjæle ved Fif. —boy', ✕ Gavtyv *c.*
Ding'-dong, *s.* Klingklang *c.*, Dingdang.
Din'giness, *s.* Dunkelhed, Skummelhed; Smud-
sighed *c.* (ivf. Dingy).
Din'gle, *s.* smal Dal *c.*
Din'gle-dangle, *s.* Dingeldangel *n.*
Din'gy, *a.* mørk, skummel; smudsig; —Christian,
✕ Mulat *c.*
Din'ner, *s.* Middagsmaaltid *n.*, Middagsmad *c.*;
—pills, *pl.* Piller til at vække Appetiten; —time,
Spisetid *c.*
Dint, *s.* Slag, Hug *n.*; Stribe *c.*, Spor, Mærke *n.*
(af Slag osv.); Styrke, Magt, Kraft *c.*; by — of,
ved Hjælp af. **Dint**, *v.* bibringe Spor el. Mærke,
mærke.
Dinumerátion, *s.* Optælling, Tælling *c.*
Dio"cesan, *s* Diocesan, el. Biskop *c.* (i Forhold til
sit Bispedømme); *a.* som hører til et Bispedømme el.
Stift.
Diocese, *s.* Stift, Dioces, Bispedømme *n.*
Diop'tric, —**al**, *a.* dioptrisk. **Diop'trics**, *s. pl.*
Lære om Lysstraalernes Brydning i gjennemsigtige
Legemer, Dioptrik *c.*
Dip, *v.* dyppe; dybe, befugte; indvikle; pantsætte;
dykke, synke ned; indlade sig; geraade; kige el. blade
(i en Bog); trænge (ind i); *s.* Dypning; Indsænk-
ning *c.*; Spiddelys *n.*; ✕ Lysestøber *c.*; — of the
horizon, S. T. Kimmingdaling *c.*; — of the needle,
Magnetnaalens Afvigning under Horisonten *c.*
— chick, *s.* Dverg-Sildedykker *c.*, *podiceps minor*
(Fugl). —per, *s.* Dykker; Slev; ✕ Gjendøber *c.*
Dipet'alous, *a.* T. tobladet.
Diph'thong, (ph udt. *f*), *s.* Tvelyd, Diftong *c.*
Diplóma, *s.* Diplom *n.* (Bestallingsbrev, Raades-
brev osv.). **Diplómacy**, *s.* Diplomati *c.*; diplomatisk
Korps *n.* **Diplómate**, *v.* give et Diplom. **Diplo-
mat'ic**, *a.* diplomatisk. **Diplomat'ics**, *s. pl.* Diplo-
matik *c.* **Diplómatist**, *s.* Diplomat, Statskyndig *c.*
Dip'ping-needle, *s.* lodret Magnetnaal *c.*
Dip,sas, *s.* Dipsas *c.* (en Slangeart).
Dip'tych, (ch udt. *k*), *s.* Fortegnelse over Biskopper
og Martyrer *c.*
Diradiátion, *s* Straalernes Udspredelse *c.*
Dire, *a.* gruelig, skrækkelig; højst sørgelig. —ful,
a. skrækkelig, grædselig. —fulness, —ness, *s.* Grue-
lighed *c.*
Direct', *a.* lige; tydelig, aabenbar, udtrykkelig.
—ly, *ad.* lige; udtrykkelig; umiddelbart, strax. **Di-
rect'**, *v.* rette, styre; sigte; indrette, ordne; foreskrive;
anvise, lede; byde, befale; skrive udenpaa (et Brev),
adressere. —er, *s.* Leder, Fører, **Direktor** *c.*; Vedtak

til at styre Haanden *n.* —**ion**, *s.* Retning; Indretning, Ordning; Forelse, Forskrift; Udskrift, Adresse *c.* —**ive**, *a.* anvisende, ledende. —**ness**, *s.* lige Retning *c.* —**or**, *s.* Forstander, Opsynsmand, Bestyrer, Direktør; Rettesnor; Skriftefader *c.*, En som raadspørges i Samvittighedssager; T. Hulsonde *c.* —**órial**, *a.* anvisende; Direktorial-. —**ory**, *a.* ledende, anvisende; *s* Direktorium; Direktorat *n.*; Anvisning; Anvisningsbog, Vejviser *c.* **Direc'tress, Direc'trix**, *s.* Bestyrerinde, Direktrice *c.*

Diremp'tion; *s.* Afsondring *c.*

Direp'tion, *s.* Plyndring *c.*, Ran *n.*

Dirge, *s.* Klagesang, Sørgesang *c.*

Dir'igent, *a.* ledende, bestemmende; *s.* T. Direktions-Linie *c.*

Dirk, *s.* Dolk, lille Kaarde *c.* (hos de skotske Højlændere).

Dirk, *a.* × mørk; *v.* † formørke.

Dirt, *s.* Smuds, Snavs, Skarn *n.*; *v.* smudse, tilsøle. —**iness**, *s.* Skidenhed, Urenlighed; Lavhed, Nedrighed *c.* **Dir'ty**, *a.* —**ily**, *ad.* skiden, snavset; simpel, lav, nedrig; dirty work, Skurkestreg *c.* **Dir'ty**, *v.* smudse, tilsøle; *fig.* besudle.

Dirup'tion, *s.* Sønderbrydelse *c.*; Bræk, Brud *n.*

Disabil'ity, *s.* Kraftløshed, Svaghed; Uduelighed, Ustikkethed *c.* **Disable**, *v.* afkræfte, gøre uduelig, el. utjenstdygtig, sætte ud af Stand; forringe, tilintetgøre; saare, lemlæste; a disabled ship, et usødygtigt Skib.

Disabuse, *v.* hjælpe tilrette, bringe ud af Vildfarelsen.

Disacom'modate, *v.* volde Ulejlighed. **Disaccommodátion**, *s.* uberedt Tilstand *c.*

Disaccord', *v.* ikke indvillige, ikke være enig.

Disaccus'tom, *v.* afvænne.

Disacknowl'edge, *v.* ikke erkjende, fralgende, fornegte.

Disacquaint', *v.* † afbryde et Bekjendtskab. —**ance**, *s.* † Ubekjendtskab; hævet Bekjendtskab *n.*

Disadorn', *v.* berøve Prydelsen.

Disadvance', *v.* standse, holde tilbage; trække sig tilbage.

Disadvan'tage, *s.* ufordelagtig Tilstand; Skade *c.*, Tab *n.*; (at —, værgeløs, hjælpeløs; ubelejlig); *v.* medføre Tab, skade. —**able**, *a.* † ufordelagtig. **Disadvantágeous**, *a.* —**ly**, *ad.* ufordelagtig, ugunstig. **Disadvantágeousness**, *s.* Ufordelagtighed, ubelejlig Tilstand; Skade *c.*, Tab *n.*

Disadven'ture, *s.* † Uheld *n.*, Ulykke *c.* **Disadven'turous**, *a.* † ulykkelig.

Disaffect', *v.* gøre utilfreds, vække Misfornøjelse; misbillige; bringe i Uorden. —**ed**, *a.* —**edly**, *ad.* misfornejet, utilfreds. —**edness**, *s.* Misfornøjelse *c.* —**ion**, *s.* Utilfredshed, Uvillie, Misfornøjelse *c.*; T. slet Bevskaffenhed *c.* (Legemets). —**ionate**, *a.* misfornejet.

Disaffirm', *v.* benegte. —**ance**, *s.* Benegtelse *c.*

Disaffor'est, *v.* ophæve Forstrettigheden, gøre offentlig, aabne.

Disagrée, *v.* være uenig, ikke stemme overens. —***able***, *a.* —***ably***, *ad.* uoverensstemmende; ubehagelig. —***ableness***, *s.* Uoverensstemmelse; Ubehagelighed *c.* —**ment**, *s.* Forskjellighed; Uenighed, Stridighed, Misforstaaelse *c.*

Disalliege', *v.* † opsige Huldskab og Troskab.

Disallow', *v* forkaste, afstaa; misbillige. —**able**, *a.* utilladelig, forkastelig. —**ance**, *s.* Forbud *n.*; Misbilligelse *c.*

Disally', *v.* † mesalliere.

Disan'chor, Disanore, *v.* † lette Anker.

Disan'imate, *v.* affjæle; gøre modløs, nedslaa. **Disanimátion**, *s.* Livets Berøvelse *c*

Disannul', (uriatiat for: Annul'), *v.* erklære for ugyldig, ophæve, afskaffe. —**ment**, *s.* Ophævelse, Afskaffelse *c.*

Disappar'el, *v.* † afklæde; forkrolle, bringe i Ulav.

Disappéar, *v.* forsvinde. —**ance**, *s.* Forsvinden *c.*

Disappoint', *v.* tilintetgøre (Forventninger), ikke opfylde, skuffe. —**ment**, *s.* fejlslaget Haab *n.*, Skuffelse, Modgang *c.*, Uheld *n.*

Disappréciate, *v.* undervurdere.

Disapprobátion, *s.* Misbilligelse, Dadel *c.* **Disapprobatory**, *a.* misbilligende **Disapprov'al**, *s.* Misbilligelse *c.* **Disapprove'**, *v.* misbillige, dadle.

Dis'ard, *vid.* Dizzard.

Disarm', *v.* afvæbne; berøve. —**er**, *s.* En som afvæbner.

Disarránge, *v.* bringe i Uorden, forvirre. —**ment**, *s.* Uorden, Forvirring *c.*

Disarráy, *v.* afklæde; bringe i Uorden; *s.* Uorden, Forvirring; løs Dragt, Neglige *c.*

Disasiduity, *s.* † Efterladenhed, Uopmærksomhed *c.*

Disassóciate, *v.* adskille (Venner osv.).

Disas'ter, *s.* ulykkelig Stjerne; Ulykke; *v.* gøre ulykkelig, bringe i Ulykke; fordærve, vanfire. **Disas'trous**, *a.* —**ly**, *ad* ulykkelig, sørgelig, elendig. **Disas'trousness**, *s.* Modgang, ulykkelig Tilstand, Ulykkaligbed *c.*

Disau'thorize, *v.* berøve Anseelsen.

Disavouch', *v.* tage sit Ord tilbage.

Disavow', *v.* ikke tilstaa, negte, frakjende sig, fragaa, forkaste. —**al**, —**ment**, *s.* Benegtelse, Forkastelse *c.*

Disband', *v.* aftakke, give Afsked; stilles ad. opløst, trække sig tilbage fra Krigstjenesten.

Disbark', *v.* aftage Barken, afbarke; † udskibe (*vid.* Disembark).

Disbelief, *s.* Vantro, Tvivl, Mistillid *c.*

Disbelieve, *v.* ikke tro, betvivle, tvivle om. —**er**, *s.* Tviler, Vantro *c.* (ikke Troende).

Disbench', *v.* fordrive fra Sædet.

Disbláme, *v.* † retfærdiggøre, befri for Dadel.

Disbod'ied, *a.* † løst fra Legemet.

Disbow'el, *vid.* Disembowel.

Disbranch', *v.* afbryde Grene; afhugge el. afbryde (som en Green).

Disbud', *v.* bortskære Knopper el. Kvidte (som en skadelige).

Disbur'den, Disbur'then, *v.* aflæsse, losse; befri for en Byrde; *fig.* lette (Sindet).

Disburse', *v.* udbetale, udgive (Penge); udlægge, gøre Forskud. —**ment**, *s.* Udgift, Udbetaling *c.*; Ud-

d n. —er, *s.* En som udbetaler el. gør

ate, *v.* tage Skoene el. Sandalerne af.
n, *s.* Skoenes Aftagelse *c.*
ler, *v.* udslette af Kalenderen, udslette,

r, *v.* opløses, smelte.
v. kaste (i Kaartspil); aftakke, affætte, af-

te, *a.* som Kødet er taget af, kødløs.
r. afklæde, blotte.
ion, *s.* Strid *c.*, Stridsspørgsmaal *n.*
v. stjelne; se tydelig, opdage, blive vaer;
paa; bedømme; dømme. —er, *s.* Op-
om kan bedømme. Kjender *c.* —ible, *a.*
om kan stjelnes el. kjendes, synlig, sjen-
ibleness, *s.* Synlighed, Sjensynlighed,
. —ing, *s.* Stjelneevne, Dømmekraft *c.*
ngly, *ad.* skarpsindig, forstandig. —ment,
aft, Stjelneevne, Skønsomhed *c.*
v. sønderrive, rive i Stykker; adskille, ud-
e, —tible, *a.* som kan rives i Stykker. som
. —tibil'ity, *s.* den Egenskab at kunne
aa i Stykker. —tion, *s.* Sønderrivelse *c.*
n, *s.* † Afgang, Bortgang *c.*
r, *v* afkæde, losse, udskibe; give fra sig;
e; affore; lade udfinde, lade udløbe, be-
; loslade; give Afsked, aftakke; udfore,
Pligt osv.); afgøre, betale; bortskaffe,
rtfjerne; affærdige; bryde op. opløse sig.
s. Affyring *c.*, Skud; Udbrud *n.*, Udstrømning el. udflydende Materie; Bortfjernelse, Afsked; Befrielse, Losladelse, Frikjendelse; Opfyldelse, Fuldbyrdelse *c.*; Løsepenge; **g**; Kvittering *c.* Dischar'ger, *s.* En som **rtaler** *c.*; En som affyrer osv.; T. Under-
jælke).
. † skære over, rive i Stykker.
, *a.* ikke omgjordet, løselig el. skødesløst

v. skære i Stykker dele.
s. Discipel, Lærling, Elev *c.*; —like, som sig en Discipel. —ship, *s.* en Disciples el. Forhold *n.* Disciple, *v.* undervise, tugte.
able, *a.* modtagelig for Undervisning. **ig.** —ness, *s.* Lærvillighed *c.* Disciplin om hører til Tugt og Orden; *s.* En som Tugt og Orden, Tugtemester; en Officer, **reng** Disciplin; Præspyterianer *c.* Dis-
n. som hører til Tugt og Opdragelse; som **rgerlig** Orden. Dis'cipline, *s.* Under-
ınft, Videnskab; Tugt, Orden, Disciplin, Undergivenhed; Tugtelse, Straf; Spæ-
tten *c.*; *v.* undervise; vænne til Tugt og tte, disciplinere; straffe, tugte; spæge;

v. ikke erkjende; affige, frafige sig. —er, **ıfiger** sig; T. Forsvar *n.* (som indeholder el. *Frafigelse*).

Disclóse, *v.* oplukke, afhylle; aabenbare; udruge; *s.* † Opdagelse *c.* —er, *s.* En som aabenbarer, Opdager *c.* Disclósure, *s.* Opdagelse, Aabenbarelse *c.*
Disclúsion, *s.* Udbrud *n.*, Udstrømmen *c.*
Discóast, *v.* forlade Kysten; fjerne sig.
Discolorátion, *s.* Farveskiftning, Falmen; forandret Farve, Plet *c.* Discol'our, *v.* forandre Farven, farve, plette, bringe til at falme; *fig.* fordærve.
Discom'fit, *v.* adsprede, overvinde slaa paa Flugt, slaa, bevinge. Discom'fit, —ure, *s.* Adspredelse, Nederlag *n.*; *fig.* Forvirring *c.*
Discom'fort, *s.* Mismod *n.*, Bedrøvelse, Kummer *c.*; *v.* krænke, bedrøve, gøre mismodig. —able, *a.* † utrøstelig; bedrøvelig, ubehagelig. —ableness, *s.* Trøstesløshed *c.*
Discommend', *v.* dadle, misbillige, misrekommandere. —able, *a.* dadelværdig. —ableness, *s.* Dadelværdighed *c.* —átion, *s.* Dadel, Bebrejdelse *c.* —er, *s.* Dadler *c.*
Discom'modate, Discommóde, *v.* besvære, forulejlige, falde besværlig. Discommódious, *a.* besværlig, ubekvem, ubeleilig. Discommod'ity, *s.* Besværlighed, Ubekvemhed, Skade, Ulempe *c.*
Discom'mon, *v.* berøve fælles Rettighed, berøve Samkvem.
Discomplex'ion, *v.* † borttage el. fordærve Farven.
Discompóse, *v.* bringe i Uorden, forstyrre, forvirre; forurolige, bringe ud af Fatning; foraarsage Forstyrrelse, ærgre. Discompósure, *s.* Uorden; Forvirring, Forstyrrelse *c.*
Discompt', *vid.* Discount.
Disconcert', *v.* gøre forlegen, bringe ud af Fatning; tilintetgøre, forstyrre.
Disconform'ity, *s.* Uoverensstemmelse, Ulighed *c.*
Discongrúity, *s.* Uenighed, Uoverensstemmelse, Modsigelse *c.*
Disconnect', *v.* adskille. —ion, *s.* Adskillelse; Splid *c.*
Disconsent', *v.* ikke stemme overens.
Discon'solate, *a.* —ly, *ad.* trøstesløs, utrøstelig; haabløs, sørgelig. —ness, Disconsolátion, *s.* Trøstesløshed *c.*
Discontent', *a.* utilfreds, misfornøjet; *s.* Utilfredshed, Misfornøjelse; Misfornøjet *c.*; *v.* gøre utilfreds, fornærme. —ed, *a.* misfornøjet. —edly, *ad* utilfreds, fortrydelig. —edness, —ment, *s.* Misfornøjelse, Utilfredshed *c.*
Discontin'uance, Discontinuátion, *s.* Afbrydelse *c.*, Ophør *n.*; Mangel paa Sammenhæng *c.* Discontin'ue, *v.* ophøre; afbryde, gøre Ende paa, opgive; tabe (Ret til noget). Discontinúity, *s.* Mangel paa Sammenhæng *c.*, Hul *n.*, Aabning *c.* Discontin'uous, *a.* usammenhængende, afbrudt; aaben, gabende (poetisk om Saar).
Disconvenience, *s.* † Utilbørlighed, Upaaselighed, Modsigelse *c.* Disconvénient, *a.* † upaasende, uanstagelig.
Dis'cord, *s.* Uoverensstemmelse, Uenighed, Disharmoni; Dissonans, Mislyd, Misklang *c.* Discord', *v.* være uenig, ikke stemme overens, disharmonere

...ke stemme sammen, skurre. —'ance, —'ancy, s. ...enstemmelse. Uenighed, Disharmoni c. —ant, ... antly, ad. skurrende, ikke stemmende; uenig, ...enstemmende. —ful, a. † uvenskabelig, trætte...

Discom'fit, v. † fratage, raade imod.

Discount', v. fratage, afdrage; diskontere (købe og ...lge Vexler mod et vist Afdrag). **Dis'count**, s. Afdrag n. Diskonto c. Derelafdrag n. —'er, s. En som diskonterer.

Dis countenance, v. bringe ud af Fatning, forvirre, ...skræfte, berøve Modet, ikke opmuntre; beskæmme, hindre; s. uvenlig Behandling, kold Modtagelse; Modvilligelse c. —er, s. En som behandler (en anden) med Kulde, slet Beskytter. Foragter c.

Discour'age, v. gøre modløs, nedslaa, afskrække; s. Modløshed c. —ment, s. Afskrækkelse a.; det Afskrækkende; Nærsag til Mismod el. Frygt c. Discour'ager, s. En som afskrækker osv.

Discourse, s. Samtale; Tale, Afhandling; Dommekraft c.; v. samtale, tale; slutte, domme; afhandle, tale om. —er, s. Taler; Forfatter c. **Discóursive**, a. samtalende, i Form af en Samtale; sluttende, slutningsvis, argumenterende (jvf. Discursive).

Discóurteous, a —ly, ad. uhøflig. Discour'tesy, s. Uhøflighed c. Discóurtship, s. † Uhøflighed c.

Dis'cous, a. flad, bred, skivedannet.

Discov'er, v. afhylle; vise, aabenbare; opdage. —able, a. —ably, ad. som kan opdages; synlig. —er, s. Opdager; Spejder, Spion c. —y, s. Opdagelse; Aabenbarelse c.

Discred'it, s. Vanære, Skam, Miskredit c., slet Rygte n.; v. bringe i Miskredit; vanære, beskæmme, bringe i slet Rygte; ikke tro, betvivle. —able, a. —ably, ad. vanærende, beskæmmende.

Discreet, a. —ly, ad. forsigtig, betænksom, klog; besindig. —ness, s. Forsigtighed, Betænksomhed, Klogskab; Besindighed c.

Dis'crepance, Dis crepancy, s. Uoverensstemmelse, Forskjellighed, Modsigelse c. Dis'crepant, a. forskjellig, modsigende, stridende.

Discrete, v. adskille; a. adskilt, adskildt, adsondret, særskilt; adskillende.

Discre"tion, s. Betænksomhed, Forsigtighed, Klogskab, Forstand c.; Tykke, Godtbefindende n.; at —, paa Naade og Unaade. —al, a. —ally, ad. vilkaarlig, efter Godtbefindende. —ary, a. vilkaarlig, uindskrænket.

Discretive, a. —ly, ad. adskillende, som betegner Adskillelse el. Modsætning.

Discrim inable, a. som kan adskilles (ved udvortes Kjendetegn), som kan skjelnes. **Discrim'inate**, v. skjelne; gøre Forskjel paa, adskille. **Discrim inate**, a. † adskilt, særskilt. —ly, ad. tydelig. **Discrim'inateness**, s. Forskjelligheb c. **Discriminátion**, s. Skjelnen; Forskjel c.; Skjelnetegn n.; Skjelneevne c. **Discrim'inative**, a. —ly, ad. skjelnende; karakteristisk. **Discrim'inous**, a. † kritisk, farlig, mislig.

Discúbitory, a. *skikket til at læne sig i el. til.*

Discul'pate, v. *undskylde; frikjende.*

Discum'bency, s. Liggen til Bords c.

Discum'ber, v. befri fra en Byrde el. Besværlighed, lette.

Discúre, † *vid.* Discover.

Discur'rent, a. † ikke gængs (om Ord osv.)

Discur'sist, s. *vid.* Discourser.

Discur'sive, a. —ly, ad. som bevæger sig frem og tilbage, ubestandig, ustadig. flygtig; fremstridende, sluttende, Slutnings-, diskursivisk. —ness, s. Slutningsfølge c. Discur'sory, a. sluttende, argumenterende.

Dis'cus, Kasteskive, Diskus c.

Discuss', v. slaa istykker, skille ad; dele (til Nydelse, f. Ex. Fuglevildt, en Flaske Vin), nyde med Velbehag; undersøge nøje, drøfte, afhandle, udvikle, diskutere, debattere; fordele (en Sovlst osv.). —er, s. Undersøger c. —ion, s. nøjagtig Undersøgelse, Drøftelse, Udvikling; Fordeling c. —ive, a. fordelende; s. fordelende Lægemiddel n.

Discútient, a. fordelende; s fordelende Lægemiddel n.

Disdáin, s. Foragt, Ringeagtelse c.; v. forsmaa, foragte. —ful, a. —fully, ad. foragtelig, haanfuld, stolt. —fulness, s. Ringeagt, Foragt, Haanhed c.

Disease, s. Upasselighed, Sygdom; † Besværlighed, Ubehagelighed c.; v. gøre syg, smitte; besvære, forurolige. **Diséasedness**, s. Sygelighed, Upasselighed c. **Diséasement**, s. Uro. Forstyrrelse c.

Dised'ged, a. sløvet, gjort stump, ikke skarp el. spidd.

Disembark', v. udskibe, landsætte; gaa i Land. —ation, —ment, s. Udskibning c.

Disembar'rass, s. gøre fri for Hindringer. —ment, s. Befrielse c. (fra Forlegenheder osv.).

Disembáy, v. † bringe ud af Bugten.

Disembit'ter, v. betage Bitterheden, mildne.

Disembod'ied, a. berøvet Legemet, løst fra Legemet; T. opløst, frigivet. Disembod'y, v. T. opløse (et Regiment).

Disembógue, v. udkaste, udgyde; flyde ud, løbe ud (i Havet ꝛc.).

Disembow'el, v. tage ud af Indvoldene; tage Indvoldene ud af.

Disembroil', v. befri fra Besværlighed el. Forlegenhed, udrede, udfri.

Disenáble, v. afkræfte, svække, sætte ud af Stand til.

Disenchant', v. befri fra Fortryllelse el. Trolddom.

Disencour'age, *vid.* Discourage.

Disencum'ber, v. lette, befri (fra en Byrde el. Besværlighed). Disencum'brance, s. Fritagelse, Befrielse, Lettelse c.

Disengáge, v. udvikle, løsgøre, befri; afdrage; løsgøre sig. —ed, a. fri, ledig. —edness, s. Frihed a. (for Arbejde osv.), Ledighed; ubunden Tilstand a. —ment, s. Frihed, Befrielse c. (fra en Forpligtelse osv.)

Disennóble, v. † nedværdige.

Disenról, v. udstrøge (af en Liste).

Disenslàve, v. † sætte i Frihed, gøre fri.

Disentan'gle, v. udrede, vikle løs, udvikle, løse, befri. —ment, s. Udvikling; Befrielse c.

Disenterre', v. † opgrave igjen (*vid.* Disinter).

, *v.* befri fra Trældom.
e, *v.* stede fra Thronen, affætte.
v. berøve en Rettighed.
e', *v.* bringe til sig selv, vække af en Hen-
Søn.
', *v.* befri fra Ægteskab; forbyde Ægteskab.
lon, *s.* Ringeagtelse *c.* Disestéem, *v.*
Ringeagtelse *c.*
e, *v.* † berøve Øvelse.
v. † ikke kunne lide.
s. Ugunst, Unaade; Mangel paa Skøn-
Hæslighed *c.*; *v.* behandle uvenlig, ikke
ere hæslig, vanfire. —er, *s.* En som
lodstander *c.*
on, *s.* Vanskabelse, Vanfiring; Hæslig-
'ure, *v.* vanskabe, vanfire. Disfig'ure-
firing *c.*
rid. Disafforest.
ise, *v.* berøve Friheder og Forrettigheder.
Berøvelse af Friheder og Forrettigheder *c.*
† forvise fra Munkeordenen.
l, *v.* berøve, blotte.
h, *v.* berøve Prydelser, blotte; T. blotte
for Skyts.
n, *v.* blotte for Besætning.
, *v.* vanære, berøve Æren.
v. udspy, udkaste, udstøde; udgyde.
spyen; Udgydning *c.*
, *v.* afvige fra Evangeliet.
s. Unaade, Ugunst; Skændsel, Vanære;
bringe i Unaade; vanære, beskæmme.
ally, *ad.* vanærende, skændig, skammelig.
Vanære, Skam, Skændsel *c.* —er, *s.*
rer el. Skænder. Disgrácious, *a.* uven-
lig.
rid. Degrade.
e, *v.* † adsplitte.
v. forklæde, formumme; forandre, for-
stjule; × berufe; *s.* Forklædning; For-
askud, Skin *n.*; Rus, Berufelse; Farce *c.*
orklædning *c.* —er, *s.* forklædt el. for-
son *c.*; En som forklæder el. omskaber.
s. Afsmag (for noget), Lede, Væmmelse,
ed, Affky; Utilfredshed, Ærgrelse *c.*; *v.*
æmmelse, vække Modbydelighed; for-
rne. —ful, *a.* ækel, væmmelig; ubeha-
as'ting, *a.* —ly, *ad.* modbydelig.
d *s.*; Ret; Skaal el. Kop *c.*; a — of tea,
the — wears its own cover, som Herren
; to throw a thing in one's —, × *fig.*
noget paa sin Tallerken, rive En noget i
utter, fritt Smør *n.*; —clout, —cloth,
Viskeklæde *n.*; × he has made a napkin
t, han har ægtet sin Kokkepige; —wash,
pllevand, Spølevand *n.* Dish, *v.* (—
anrette; × tilrakke, ødelægge.
', *a.* ikke ordentlig paaklædt; *s.* Morgen-
agt *c.*
v. † fordrive (fra en Bolig el. et Sted).
nious, *s.* *uharmoniſk; upaaſiende, uenig.*

Dishar'mony, *s.* † Misklang, Skurren; Uovereens-
stemmelse, Uenighed *c.*
Disheart'en, *v.* gøre modløs, afskrække. —ed, *a.*
forsagt, modfalden.
Disheir', *v.* † gøre arveløs, (*vid.* Disinherit).
Disher'ison, *s.* Arveløsgørelse *c.* (*vid.* Disinheri-
son). Disher'it, *v.* † gøre arveløs. Disher'itance,
s. Arveløshed *c.* Disher'itor, *s.* Arvelosgører *c.*
Dishev'el, *v.* udsprede (Haaret uordentlig), bringe i
Uorden; —led hair, uredt, løst og pjusket, flagrende
Haar *n.*
Dish'ing, *a.* hul, rundhul, konkav (hos Haand-
værkere).
Dishon'est, *a.* —ly, *ad.* uærlig, uredelig; † ub-
stemmet, vanæret; † uanstændig, usædelig. —y, *s.*
Uærlighed, Uredelighed; Uanstændighed, Ukydskhed *c.*
Dishon'our, *s.* Vanære, Skændsel; Bagtalelse *c.*;
v. vanære, beskæmme; skænde, krænke (Ukydskheden).
—able, *a.* —ably, *ad.* vanærende, ærelos; skændig.
—er, *s.* Æreskænder; Forforer *c.*
Dishorn', *v.* † berøve Hornene.
Dishúmour, *s.* slet Lune, slet Humør *n.*
Disimprove'ment, *s.* Forværrelse *c.*
Disincar'cerate, *v.* udfri af Fængsel.
Disinclinátion, *s.* Utilbøjelighed, Ulyst *c.* Dis-
inclíne, *v.* gøre utilbøjelig.
Disincor'porate, *v.* opløse (et Samfund); udelukke
af en Forening. Disincorporátion, *s.* Berøvelse af et
Samfunds el. Laugs Friheder og Forrettigheder *c.*
Disingenúity, *s.* Uredelighed, Falskhed *c.* Dis-
ingen'uous, *a.* —ly, *ad.* uredelig, falsk, underfundig.
Disingen'uousness, *s.* Falskhed, Underfundighed *c.*
Disinhab'ited, *a.* † ubeboet.
Disinher'ison, *s.* Arveløsgørelse *c.* Disinher'it, *v.*
gøre arveløs.
Disin'tegrable, *a.* opløselig. Disin'tegrate, *v.* op-
løse (sammenhængende Dele). Disintegrátion, *s.*
Opløsning *c.* (af sammenhængende Dele, ikke af Be-
standdele, jvf. Decomposition).
Disinter', *v.* opgrave igjen, tage ligesom ud af
Graven.
Disin'teressed, *a.* uegennyttig (*vid.* Disinterested).
Disin'teressment, *s.* Uegennyttighed, Upartiskhed *c.*
(*vid.* Disinterestedness).
Disin'terest, *s.* Uegennyttighed; Skade *c.*; *v.* gøre
uegennyttig. —ed, *a.* —edly, *ad.* uegennyttig;
upartisk. —edness, *s.* Uegennyttighed *c.*
Disinter'ment, *s.* Opgravning *c.* (af et Lig).
Disinthral', *v.* løse fra Trældom, skjenke Friheden.
Disin'tricate, *v.* udvikle, befri.
Disinúre, *v.* † afvænne.
Disinvalid'ity, *s.* † Ugyldighed *c.* (*vid.* Invalidity).
Disinvitátion, *s.* Afsigelse *c.* Disinvíte, *v.* afsige
(en Indbydelse).
Disinvolve', *v.* udvikle, befri.
Disjec'tion, *s.* Nedslagenhed *c.*
Disjoin', *v.* adskille. Disjoint', *v.* vride af Led, for-
vride; skære i Stykker, skære for; sønderlemme; ud-
stykke; falde fra hverandre, falde sammen; *a.* adsplit-
tet, delt. —ly, *ad.* adsplittet, delt.

Disjudicátion, *s.* Afgørelse, Bedømmelse *c.*

Disjunct', *a.* affondret, adſtilt. —ion, *s.* Affondring, Adſkillelſe *c.* —ive, *a.* —ively, *ad.* adſkillende; udelukkende; uforenelig; ſat i Modſætning. —ive, *s.* adſkillende Bindeord *n.*

Disk, *s.* Kaſteſkive, Diſkus *c.* (hos de gamle Grækere og Romere); Skive *c.* (f. Ex. Solens); Overflade *c.* (af et Blad).

Diskindness, *s.* Uvenlighed; Fornærmelſe, Skade, Fortræd *c.*

Disléal, *vid.* Disloyal.

Dislike, *s.* Utilbøjelighed *c.*, Mishag *n.*; *v.* ikke lide, misbillige. —ful, *a.* † utilbøjelig; ondſkabsfuld. Dislíken, *v.* gøre ulig; forſtille. Dislíkeness, *s.* Ulighed *c.* Dislíker, *s.* En ſom misbilliger, Misfornøjet, Dadler *c.*

Dislímb', *v.* ſønderlemme.

Dislímn', *v.* udſtryge Farven, udſlette, udviſke.

Dis'locate, *v.* forrykke, bortſkyde; vride el. ſtøde af Led. Dislocátion, *s.* Forrykkelſe; Forvridning *c.*

Dislodge', *v.* fordrive, udjage; opjage (Vildt); bringe til et andet Sted, forlægge, forflytte; forlade, romme (et Sted, en Bolig oſv.).

Disloy'al, *a.* —ly, *ad.* troløs forræderſk; utro. —ty, *s.* Troløshed *c.* (mod en Fyrſte); Utroſkab *c.* (i Kærlighed).

Dis'mal, *a.* —ly, *ad.* mørk, ſkummel, triſt, fæl, uhyggelig, ſkrækkelig, ſorgelig, bedrøvelig. —ness, *s.* ſkrækkelig Tilſtand, ſorgelig Beſkaffenhed, Bedrøvelighed, Fælhed *c.*

Disman'tle, *v.* blotte, afklæde; nedrive, afbryde; to — a gun, gøre en Kanon ubrugelig; to — a town, ſløjfe en Bys Feſtningsværker; to — a ship, aftakle, beſarmere et Skib.

Dismask', *v* afmaſke, demaſkere.

Dismast', *v.* afmaſte (tage Maſten ud).

Dismáy, *v.* ſkræmme, forfærde, gøre bange, berøve Modet; nedſlaa; *s.* Skræk, Modsløshed, Frygt *c.* —edness, *s.* Forſagthed, Modsløshed *c.*

Dísme, (udt. *deme*), *s.* † Tier; Tiende *c.*

Dismem'ber, *v.* ſønderlemme, ſønderrive. —ment, *s.* Udſtykning, Deling *c.* (af et Rige).

Dismiss', *v.* bortſende, lade gaa; afſkedige, aftakke; affærte; forſtøde, bortvife. —al, —ion, *s.* Afſkedigelſe, Bortfjernelſe; ærefuld Afſked, Dimiſſion; Afſked *c.* —ive, *a* afſkedigende, aftakkende.

Dismort'gage, *v.* (mort udt. *mor*), udløſe, indløſe (pantſat Gods).

Dismount', *v.* lade ſtige af Heſten, kaſte af Heſten, rive af Sadelen; demontere, tage af Lavetten el. Raperten (om Kanoner); nedkaſte, nedtage; ſtige af Heſten, ſtige af; ſtige ned.

Disnat'uralise, *v.* berøve Indfødsret, erklære for Fremmed el. Udlænding.

Disnátured, *a.* † unaturlig (ſom mangler Ømhed).

Disobedience, *s.* Ulydighed, Overtrædelſe; Gjenſtridighed *c.* Disobédient, *a.* —ly, *ad.* ulydig.

Disobey', *v.* være ulydig; overtræde, ikke adlyde.

Disobligátion, *s.* Fornærmelſe, Aarſag til Mishag *c.* **Disob'ligatory,** *a.* ſom fritager for en Forpligtelſe. **Disobl̃ge,** *v.* fornærme; † fritage for en Forpligtelſe. **Disobl̃ging,** *a.* —ly, *ad.* uartig, uhøflig, fornærmende. **Disobl̃gingness,** *s.* fornærmelig Opførſel *c.*, fraſtødende Væſen *n.*

Disopin'ion, *s.* † Meningsforſkjellighed *c.*

Disorb'ed, *a.* rykket ud af Banen.

Disor'der, *s.* Uorden, Forvirring *c.*; Oprør *n.*; Sygdom, Upaſſelighed; Uro *c.*; *v.* bringe i Uorden, forvirre, forſtyrre; paaføre Sygdom, gøre upaſſelig; forurolige; berøve den geiſtlige Orden, affætte; to — one's self, beruſe ſig, —ed, *a.* uordentlig; upaſſelig; laſtefuld, liderlig. —ly, *a.* & *ad.* uordentlig, uſædelig, upaſſende; oprørſk; ulovlig, utilladelig. Disor'dinate, *a.* —ly, *ad.* uordentlig, laſtefuld.

Disorganizátion, *s.* Desorganiſation, Opløsning *c.* Disor'ganize, *v.* desorganiſere, opløſe, bringe i Uorden, forſtyrre.

Disówn, *v.* ikke vedkjende ſig, ikke anerkjende, fornegte, fralægge ſig, forſtøde, forſkyde.

Dispáce, *v.* † ſlakke omkring.

Dispáir, *v.* † ſkille ad (et Par).

Dispand', *v.* † udſprede, udbrede. **Dispan'sion,** *s.* Udſpredelſe, Udbredelſe *c.*

Dispar'adized, *a.* fra Lykken ſtyrtet i Elendighed.

Dispar'age, *v.* bringe i en ulige og upaſſende Forbindelſe, ſtifte et ulige Parti; nedſætte, nedværdige; behandle med Foragt; laſte, forklejne. —ment, *s.* ulige Forbindelſe, Meſalliance; Nedſættelſe, Vanære, Forklejnelſe *c.* —er, *s.* En ſom ſtifter et ulige Parti; Dadler, Foragter *c.*

Dis'parate, *a.* aldeles forſkjellig; —s, *pl.* ganſke forſkjellige Ting *pl.* Dispar'ity, *s.* Forſkjellighed, Ulighed; Forſkjel *c.* (i Rang el. Værdighed).

Dispark', *v.* aabne (en indhegnet Lyſtſkov el. Dyrehave), nedrive Indhegningen om; ſætte i Frihed.

Dispar'kle, *v.* † adſprede (ſom Funker); udbrede; adſprede ſig.

Dispar'pled, *a.* T. med udbredte Vinger (i Vaaben).

Dis'part, *s.* T. Viſir *c.* (paa en Kanon). **Dispart',** *v.* afdele, ſkille ad; T. anbringe Viſiren.

Dispas'sion, *s.* Sindsrolighed *c.* —ate, *a.* —ately, *ad.* rolig, ſindig; upartiſk.

Dispatch', *v.* afſende (hurtig); affærdige; gøre færdig, afgjøre; dræbe, bringe af Dage; *s.* Afſendelſe, Affærdigelſe; hurtig Beſorgelſe; Embedsberetning, Depeche *c.*; Ilbud *n.*, Expreſ, Kurreer *c.* —er, *s.* Afſender, Expedient; Mørder *c.* —ful, *a.* ilfærdig, hurtig.

Dispau'per, *v.* ikke regne til de Fattige, (ſom ikke kunne ſvare Afgifter).

Dispel', *v.* adſprede, fordrive.

Dispence', *s.* † *vid.* Expence.

Dispend', *v.* † udbele, anvende, forbruge, fortære. —er, *s.* † Uddeler *c.*

Dispen'sable, *a.* eftergivelig; undværlig. —ness, *s.* det at kunne eftergives; Undværlighed *c.*

Dispen'sary, *s.* Apothek *n.* (for Fattige), Dispenſarium *n.* Dispensátion, *s.* Uddeling, Fordeling; Tilſtikkelſe; Fritagelſe, Eftergivelſe, Dispenſation *c.* Dispen'sative, *a.* —ly, *ad.* tilladende, eftergivende. Dispen'sator, *s.* Uddeler, Husholdningsmeſter, Dispenſator *c.*

atory, *a.* fritagende, eftergivende; *s.* Apo- ; *c.*, **Dispensatorium** *n.* **Dispense',** *v.* ud- ›ele; tilberede Lægemidler, dispensere; to — ade; fritage for, dispensere; unddrage; affe, ; † affinde ſig, el. forſone ſig med. Dis- *s.* † Fritagelſe, Dispensation *c.* **Dispen'ser,** r, Forvalter, Provisor *c.*

ople, *v.* blotte for Folk el. Indbyggere, øde- —r, *s.* Ødelægger, En ſom udbriver Be-

rge', *v.* † adſplitte; beſprænge.

rse', *v.* adſprede; udſprede. **Disper'sedly,** ›redt, hiſt og her. **Disper'sedness,** († Dis- **sal,** *s.* Adſpredthed, Adſpredelſe *c.* **Disper'-** Adſpredelſe *c.* **Disper'ser,** *s.* en Perſon el. m adſpreder el. forſtyrrer; Udſpreder *c.* **Dis-** *a.* adſpredende.

'cience, *s.* Forſigtighed *c.*

'it, *v.* gøre modløs, nedſlaa; ſvække. —ed, ilden. —edness, *s.* Modfaldenhed; Mangel ſt *c.*

'eous, *a.* †, —ly, *ad.* ubarmhjertig, gruſom.

ice, *v.* ſætte bort, forlægge, forrykke, forjage; bringe i Uorden. **Displácement,** *s.* Forryk- rlæggelſe, Bortflyttelſe, Bortjagelſe *c.*

icency, *s.* † Ubehagelighed; Uhøflighed, › *c.*

ant', *v.* omplante, forplante; fordrive. *s.* Omplantning; Fordrivelſe *c.*

at', *v.* † vikle op, glatte, borttage Krøllerne.

ay, *v.* udfolde, udſprede; lægge for Dagen, e, viſe; fremſtille pralende; *s.* Udfoldning, ling *c.*, Skue, Syn *n.* —er, *s.* En ſom er.

e, *v.* † *vid.* Disciple, *v.*

eas'ance, *s.* † Mishag *n.*, Vrede *c.* **Dis-** t, *a.* —ly, *ad.* ubehagelig. **Displéase,** *v.* ; gøre misfornøjet, fornærme. **Displéased,** ›rnøjet. **Displéasingness,** *s.* Ubehagelighed ornærmelige. **Displeas'ure,** *s* Misfornøjelſe ag *n.*, Fortrydelſe; Pine, ubehagelig Følelſe; *c.*; *v.* mishage, ſtøde.

ide, *v.* ſprænge (med et Knald), udſlynge. **on,** *s.* Sprængning *c.*, Knald *n.*

ime, *v.* berøve Fjedrene; berøve Hæders-

ne, *vid.* Dispose.

nge', *vid.* Dispunge.

rt', *s.* Forlyſtelſe *c.*, Tidsfordriv *n.*; *v.* for- nøje; more el forlyſte ſig, lege, ſpøge.

sable, *a.* ſom er til Raadighed, disponibel.

sal, *s.* Indretning, Anordning; Foranſtalt- laadighed, Magt; Beſtemmelſe, Overdragelſe re) *c.* **Dispóse,** *v.* anordne, indrette, bruge, , beſtemme; lede, ſtyre, gøre ſkikket (til, for), ›øjelig, bevæge (til, to); disponere, raade, **ſlutte** Forlig, forlige ſig; **man purposes, and poses,** Menneſket ſpaar, Gud raader; to — e over, anvende; bortgive, *overdrage*; *ſtille afſtaa, affætte, aftræde, fælge; affærdige,* ſkaffe bort. **Dispóse,** *s.* Raadighed, Magt; † Til- bøjelighed, Hang *c.* **Dispósed,** *a.* indrettet; tilbøje- lig, oplagt. **Dispóser,** *s.* Udeler, Giver; Styrer *c.* **Disposi"tion,** *s.* Indretning, Anordning, Inddeling; Beſkaffenhed *c.*, Anlæg *n.*; Beſtemmelſe; Tilbøjelig- hed, Sindsſtemning, Tænkemaade *c.* **Dispos'itive,** *a.* — ly, *ad.* † afgørende. beſtemmende. **Dispos'itor,** *vid.* Disposer. **Dispósure,** *s.* † Anordning, Sty- relſe; Tilſtand, Stilling, Forfatning *c.* (*vid.* Dis- posal).

Dispossess', *v.* berøve el. drive ud af Beſiddelſen; betage, forjage, fordrive. —ion, *s.* Fordrivelſe fra Ejendommen; Berøvelſe *c.*

Dispráise, *s.* Dadel, Vanære *c.*; *v.* dadle, laſte, nedrive. —er, *s.* Dadler *c.* **Dispráisible,** *a.* † uros- værdig, dadelværdig. **Dispráisingly,** *ad.* dadlende, foragtelig, med Ringeagt.

Dispread', *v.* udſprede, udſtrø; udbrede ſig. —er, *s.* † Udſpreder *c.*

Disprize, *v.* undervurdere, nedſætte.

Disprof'it, *s.* Skade *c.*, Tab *n.*; *v.* † ſkade. —able, *a.* † ufordelagtig.

Disproof', *s* Gjendrivelſe *c.*

Disprop'erty, *v.* † berøve Ejendommen, berøve.

Disproportion, *s.* Misforhold *n.*, Ulighed *c.*; *v.* bringe el. ſætte i et Misforhold, forbinde paa en uforholdsmæssig Maade. —able, —al, —ate, *a.* (—ably, —ally, —ately, *ad.*) uforholdsmæssig, ulige. —ableness, —ateness, *s.* Ulighed *c.*, Misforhold *n.*, Uforholdsmæssighed *c.*

Disprov'able, *a.* ſom kan gjendrives; † dadel- værdig. **Disprove',** *v.* modbevise, gjendrive; † mis- billige (*vid.* Disapprove). **Disprov'er,** *s.* En ſom gjendriver; † Dadler *c.*

Dispunge', *v.* † udſtryge, udſlette; udpresſe, lade neddryppe (ſom fra en fyldt Svamp).

Dispun'ishable, *a.* † fri for Straf el. Bøder.

Dispurse', *vid.* Disburse.

Dispurvey', *v.* † blotte for Forraad. — ance, *s.* † Mangel paa Forraad *c.*

Dis'putable, *a.* ſtridig, omtviſtelig. **Disputa"city,** *s.* † Trættekærhed *c.* **Dis'putant,** *a.* ſtridende; *s.* Strider, Ordkæmper, **Disputator** *c.* **Disputátion,** *s.* Beviſsførelſe; lærd Strid, **Disputats** *c.* **Disputá- tious, (Disputative** †), *a.* trættekær, ſom har Lyſt til at disputere. **Dispúte,** *v.* ſtride imod, disputere; beſtride, bekæmpe; drage i Tvivl; † underſøge, tænke over; *s.* Strid, Ordſtrid *c.* **Dispúteless,** *a.* uſtridig, **Dispúter,** *s*, **Disputant**; Trættebroder *c.*

Disqualificátion, *s.* Uvygtighed, Uduelighed, Man- gel paa de fornødne Egenſkaber *c.* **Disqual'ify,** *v.* gøre uvygtig el. uſkikket; berøve en Rettighed el. Forrettighed.

Disquiet, *s.* Uro; Bekymring *c.*; *a.* urolig; *v.* for- urolige. —er, *s.* Urostifter, Roligheds-Forſtyrrer *c.* —ful, *a.* foruroligende. —ly, *ad.* urolig, uden Riſt eller Ro. —ness, —ude, *s.* Uro, Bekymring, Ang- ſtelſe *c.* —ous, *a.* foruroligende, forſtyrrende.

Disquisi"tion, *s.* Undersøgelſe, Efterforſkning *c.*

Disrank', *v.* † berøve Rangen; forvirre, bringe i Uorden.

Disráte, *v.* degradere.

Disregard', *s.* Ringeagtelse, Foragt, Efterladenhed *c.*; *v.* ringeagte, overse, forsømme. —er, *s.* Foragter *c.* —ful, *a.* —fully, *ad.* uagtsom, efterladen; foragtelig.

Disrel'ish, *s.* Mangel paa Smag (for en Ting), Ulust, Utilbøjelighed; Lede, Bæmmelse *c.* (ved noget); *v.* vække Modbydelighed, gøre ækel; ikke finde Smag i, føle Lede ved.

Disrep'utable, *a.* vanærende, uanstændig, ilde omtalt. Disreputátion, Disrepúte, *s.* slet Rygte *n.*, Vanære *c.* Disrepúted, *a.* ilde omtalt.

Disrespect', *s.* Uærbødighed, Uhøflighed; Ringeagtelse, Foragt *c.*; *v.* behandle uhøflig el. uærbødig. —ful, *a.* — fully, *ad.* uærbødig, uhøflig, grov.

Disróbe, *v.* afklæde, blotte.

Disroot', *v.* † skille fra Roden; † udrydde, fortrænge.

Disrupt', *a.* † sønderbrudt. Disrup'tion, *s.* Sønderbrydelse *c.*; Brud *n*, Revne *c.*

Dissalt', *v.* bløde ud (salt Fisk osv.).

Dissatisfac'tion, *s.* Utilfredshed, Misfornøjelse *c.* Dissatisfac'toriness, *s.* det Utilfredsstillende. Dissatisfac'tory, *a.* —ily, *ad.* utilfredsstillende, utilstrækkelig.

Dissat'isfy, *v.* ikke tilfredsstille; gøre utilfreds el. misfornøjet.

Disséat, *v.* fortrænge, fordrive.

Dissect', *v.* sønderlemme, anatomere, disfekere (et Lig); opløse, skille ad (Ord, Begreber osv.). —ion, *s.* Sønderlemmelse, Disfektion *c.* —or, *s.* Sønderlemmer, Disfektor, Anatom *c.*

Disséise, Disseize, *v.* fordrive fra Ejendommen, berøve. Disséisin, *s.* T. ulovlig Fordrivelse fra Ejendommen *c.* Disséisor, *s.* uretmæssig Besidder *c.* (som har udjaget den retmæssige Ejer).

Dissem'blance, *s.* Ulighed *c.* Dissem'ble, *v.* skjule, dølge, foregive, forstille, hykle; forstille sig. Dissem'bler, *s.* Hykler, Skrømter *c.* Dissem'blingly, *ad.* forstilt, hyklersk, falsk.

Dissem'inate, *v.* udsaa, udstrø, udsprede. Disseminátion, *s.* Udstrøning, Udspredelse *c.* Dissem'inator, *s.* Udspreder *c.*, En som udsaar.

Dissen'sion, *s.* Strid, Tvist, Splid, Uenighed, Tvedragt *c.* Dissen'sious, *a.* trættekær, splidagtig. Dissent', *v.* være af en anden Mening, ikke stemme overens; afvige (fra den herskende Kirke); *s.* Meningsforskjelighed; Afvigelse *c.* Dissentáneous, *a.* forskjellig, modstridende, modsat. Dis'sentany, *a.* † modsat, uforenelig Dissen'ter, *s.* En som afviger i Mening; Anderledestænkende, Disfenter *c.* (En som ikke bekjender sig til den herskende bispoppelige Kirke). Dissen'tient, *a.* af forskjellig Mening; *s.* Anderledestænkende *c.* (i Trossager).

Dissert', *v.* disputere, tale, afhandle. —átion, *s.* Afhandling *c.* Dis'sertator, *s.* Forfatter til en Afhandling; Disputator *c.*

Disserve', *v.* yde slet Tjeneste, skade. Disser'vice, *s.* slet Tjeneste, Skade, skadelig Indflydelse *c.* Disser'viceable, *a.* skadelig; —ness, *s.* Skadelighed *c.*

Disset tle, *v.* bringe i Uorden, forvirre.

Dissev'er, *v.* dele, adskille, afsondre. —ance, *s.* † Adskillelse *c.*

Dis'sidence, *s.* Uenighed *c.* Dis'sident, *a.* uenig; *s.* Disfident *c.*

Dissil'ient, *a.* springende fra hverandre, bristende. Dissil'ience, Dissili"tion, *s.* Bristen, Springen itu, pludselig Adskillelse *c.*

Dissim'ilar, *a.* ulig, forskjellig. **Dissimilar'ity, Dissimil'itude**, *s.* Ulighed, Forskjelighed *c.* Dissim'ile, *s.* Kontrastering *c.*

Dissimulátion, *s* Forstillelse *c.* Dissim'ule, *v.* † forstille, hykle, skjule, (*syd.* Dissemble).

Dis'sipable, *a* som kan let adspredes. Dis'sipate, *v.* adsprede; forøde, tilsætte. Dis'sipated, *a.* vild, udsvævende, uordentlig. Dissipátion, *s.* Adspredelse, Forødelse; Udsvævelse *c.*

Dissóciable, *a.* uselskabelig; uforenelig. Dissócial, *a.* uselskabelig. Dissóciate, *v.* adskille, afsondre. Dissociátion, *s.* Adskillelse *c.*

Dissolubil'ity, *s.* Opløseligheb *c.* Dis'soluble, *a.* opløselig.

Dis'solute, *a.* —ly, *ad.* løsagtig, udsvævende, vellystig, liderlig. —ness, *s.* Løsagtighed, Udsvævelse *c.* Dissolútion, *s.* Opløsning; Forstyrrelse, Ødelæggelse; Adskillelse, Opbævelse *c.*; † Udsvævelse, Usædelighed *c.*

Dissol'vable, *a.* opløselig, smeltelig. **Dissolve'**, *v* opløse, smelte; løse, forklare; adskille, opbæve; fordele (en Sum osv.); opløses, opløse sig; to — in pleasures, *fig.* hengive sig ganske til Fornøjelser. Dissol'vent, *a.* opløsende; *s.* opløsende Middel *c.* Dissol'ver, *s.* Opløsningsmiddel *n.*; En som løser el. forklarer (en Vanskelighed). Dissol'vible, *a* opløselig.

Dis'sonance, *s.* Mislyd, Skurren, Disfonans; Uenighed *c.* Dis'sonancy, *s.* Uenighed, Uoverensstemmelse *c.* Dis'sonant, *a.* ildeklingende, ikke stemmende, disfonerende; uenig; forskjellig, uoverensstemmende.

Dissuáde, *v.* fraraade. —er, *s.* Fraraadende *c.* Dissuásion, *s.* Fraraadelse *c.* Dissuásive, *a.* (—ly, *ad.*) fraraadende; *s.* Fraraadelse; Modgrund *c.*

Dissun'der, † *cid.* Dissever.

Dissweeten, *v.* borttage Sødmen.

Dissyllab'ic, *a.* tostavelses. Dissyl'lable, *s.* Tostavelsesord *n.*

Dis'taff, *s.* Haandten, Rok *c.*; *fig.* Kvinde *c.*, Kvindekøn *n.*, Spindeside *c.*

Distáin, *v.* besmitte, besjurle; krænke, skænde.

Dis'tance, *s.* Afstand, Fraskand *c.*, Rum; Tidsrum *n.*, Mellemtid; tilbørlig Afstand, Ærbødighed; Tilbageholdenhed *c.*; † Uenighed, Modsigelse *c.*; T. Distance *c.* (240 yards paa denne Side af Maalet, paa en Veddeløbs-Bane; paa dette Punkt staar the distance-post, Distance-Pælen. Ved Maalet derimod staar the winning-post). Dis'tance, *v.* fjerne, rykke fra hianden; lade eller sig, lade tilbage (paa en Løbebane), to be —d, T blive distanceret. Dis'tant, *a.* fraliggende, fjern; tilbageholden; utydelig.

e, *s.* Afsmag, Lede; Utilbøjeligbed *c.*, ·.; Ærgrelse *c.*; *v.* have Afsmag for, have lede ved; ærgre, gøre misfornøjet, forage ilde op, ikke finde Behag i. —ful, *a* ffmag, ækel; stødende, ubehagelig, fornær· —fulness, *s.* Ubehagelighed, Bæmmelighed ·tive, *a.* som giver Afsmag.

'per, *s.* uriatig og ulige Blanding *c.*; usundt usund Luft; Upasselighed, Sygdom; uor· legjerlighed, Lidenskab *c.*; Misforhold *n.*; istemning; Uro, Forstyrrelse *c.*; T. Farvers ing med Limvand, Æggehvide osv. (istedens. Vand; to paint in —, male med Limfarve); ng; bringe i Uorden; forvirre, forurolige; ; forstemme (Sindet). —ate, *a.* † umaadeeben. —ature, *s.* Uregelmæssighed i Tem· ; Upasselighed, Sygdom; Umaadelighed; g, Uro *c.*

d', *v.* udstrække, udvide. **Distent'**, *a.* ud· † Udstrækning, Vide *c.* **Disten'tion**, Dis· *s.* Udstrækning, Udspænding, Udvidelse; de *c.* **Disten'sive**, *a.* udvidelig.

, *v.* † landsforvise

minate, *a.* † affondret, adskilt. **Distermi·** † Affondring, Fordrivelse *c.*

h, (ch udt. *k*), *s.* Dobbeltvers, Distichon *n.* o Linier).

, *v.* dryppe; flyde sagte; destillere; —lable, destilleres. —lation, *s.* Dryppen, sagte ; Destillation *c.* —latory, *s.* som hører til on. —ler, *s.* Destillator, Brændevinsbræn· —lery, *s.* Destillerkunst *c.*; Brænderi *n.* r. det som er destilleret, destilleret Drik, Spi·

t', *a.* (—ly, *ad*), forskjellig; affondret; ty· t betegnet; *v.* † adskille. —ion, *s.* Forskjel, , Inddeling; Betegnelse; Dømmekraft; **Fortrin** *n.*, Udmærkelse, høj Rang *c.* —ive, nde; skarpsindig. —ively, —ly, *ad.* tydelig, —ness, *s.* nøjagtig Adskillelse, Tydelighed, 'd *c.*

guish, *v.* adskille, gøre Forskjel, skjelne; ud· edomme. —able, *a.* som kan adskilles el. et at adskille; mærkelig, mærkværdig. —ed, ket, fortrinlig, mærkværdig. —er, *s.* skarp· ttager, Kjender *c.* —ingly, *ad.* særdeles, —ment, *s.* † Adskillelse, Forskjel *o.*

**', *v.* † berøve en Rettighed.

', *v.* fordreje, forvride, forvende. **Distor'· ordrejelse, Forvendelse *c.*

t', *v.* trække i forskjellige Retninger; dele, adspredе, forvirre, forurolige; gøre affindig. **-edly**, *ad.* adspredt; urolig, betaget af Sorg; **ormt.** —edness, *s.* Adspredelse, Forvirring; Affindighed *c.* —er, *s.* Forstyrrelse, Ad· . (for Sindet). —ion, *s.* Adspredelse, For· lro, heftig Bedrøvelse, Kummer; Vildelse d *n.* —ive, *a.* adspredende, forvirrende.

n, *v.* borttage, tage under Beslag; bemæg· ibe, lægge Beslag *(paa Ens Person el. Ejendom)*, udpante; † sønderrive. —er, *s.* En som lægger Beslag paa, el. foretager Udpantning. **Distrâint**, *s.* Beslag *n.*, Udpantning, Indførsel *c.* (i et Bo).

Distraught', *vid.* Distracted.

Distress', *s.* Nød, Jammer, Plage, Ulykke; Kummer, Sorg; T. Udpantning *c.*, Beslag *n.*, Arrest *c.*; *v.* bringe i Nød el. Forlegenhed; ængste, bedrøve; T. tage under Beslag, gøre Indførsel. —ed, *a.* —edly, *ad.* i Nød, meget fattig, trængende, meget forlegen. —edness, *s.* Elendighed, Nød *c.* —ful, *a.* —fully, *ad.* ulykkelig, elendig, trængende, kummerlig.

Distrib'ute, *v.* uddele, fordele, tildele. **Distribûtion**, *s.* Uddeling, Fordeling *c.* **Distrib'utive**, *a.* —ly, *ad.* uddelende, fordelende; afdelende; tildelende (hver sit). **Distrib'utiveness**, *s.* Hang til at meddele el. uddele. **Distrib'utor**, **Distrib'uter**, *s.* Uddeler *c.*

Dis'triot, *s.* Distrikt, Omraade *n.*; Landstrækning, Egn *o.*

Distrio'tion, *s.* † pludselig Glands *c.* (som af et draget Sværd).

Distrin'gas, *s.* T. skriftlig Befaling el. Fuldmagt til at gøre Indførsel *c.* (jvf. **Distrain**).

Distrust', *v.* ikke tro, mistænke, have Mistillid til; *s.* Mistro, Mistanke; Miskredit *c.* —ful, *a.* —fully, *ad.* mistroisk; frygtsom, sky. —fulness, *s.* Mistænksomhed, Mistroiskhed *c.* —less, *a.* ikke mistroisk, uden Mistanke.

Distûne, *v.* forstemme, forstyrre.

Disturb', *v.* forstyrre; forvirre; afbryde, hindre; † afvende, bortdrage. —ance, *s.* Forstyrrelse, Forvirring *c.*; Oprør *n.* —er, *s.* Fredsforstyrrer, Oprørsstifter, Forstyrrer *o.*

Disturn, *v.* † bortvende, afvende.

Disuniform, *a.* uensartet; uregelmæssig.

Disúnion, *s.* Adskillelse; Uenighed, Tvedragt *c.*

Disunite, *v.* adskille; gøre uenig; skilles ad. —er, *s.* En el. Noget som stifter Uenighed, Fredsforstyrrer.

Disúnity, *s.* † Adskillelse *c.* (Stoffers).

Disúsage, *s.* gradvis Ophør af en Skik el. Brug *n.*, Gaaen af Brug *c.* **Disúse**, *v.* ikke bruge mere, ophøre at bruge; afvænne; *s.* en Brugs Ophør *n.*; Mangel paa Øvelse; Afvane *c.*

Disvaluation, *s.* Nedværdigelse, Nedsættelse *c.* **Disval'ue**, *v.* nedværdige, nedsætte, ringeagte; *s.* Nedsættelse, Ringeagtelse *c.*

Disvel'op, *v.* afhylle.

Disvouch', *v.* tilintetgøre Tiltroen til, mistro.

Diswit'ted, *a.* † gaaet fra Vid, forrykt.

Diswont', *v.* † afvænne.

Diswor'ship, *s.* † Vanhelligelse *c.*; *v.* † vanhellige vanære.

Dit, *s.* † Sang, Vise *c.* (*vid.* Ditty). **Dit**, *v.* † lukke.

Ditâtion, *s.* † Berigelse *c.*

Ditch, *s.* Grøft; Grav, Vandgrav, Stadsgrav *c.*; — of the stomach, Hjærtekule *c.*; — delivered, født i en Grøft; — dog, død Hund *c.* (kastet i en Grøft). **Ditch**, *v.* grave en Grøft; udgrøfte; omgrøfte —er, *s.* Grøftgraver.

Dith'yramb, Dithyram'bic, *s.* Dithyrambe, Sang

til Bachus's Ære, Drikkesang c. **Dithyram'bic**, a. vild, begejstret, dithyrambisk.

Di"tion, s. † Magt c. (over andre).

Ditone, s. T. stor Ters c. (Musik).

Dittan'der, s. brødbladet Karse c., *lepidium latifolium*.

Dit'tany, s. Diptam c., *dictamnus* (Pl.).

Dit'tied, a. digtet til Musik, sunget musikalsk. Dit'ty, s. Sang, Vise c.

Dit'to, *ad.* ditto, af samme Slags, ligeledes; suit of —, × Kjole, Vest og Benklæder af samme Kolor.

Dit'ty, *vid.* under Dittied.

Diuresis, s. Urinafsondring c. **Diuret'ic**, a. urindrivende; s. urindrivende Middel n.

Diur'nal, a. daglig, som hører til Dagen; s. Dagbog; katholsk Bønnebog c. —ly, *ad.* daglig, hver Dag.

Diutur'nal, a. langvarig, som varer længe. **Diutur'nity**, s. Langvarighed c.

Divan', s. Divan n. (tyrkisk Stadsraad); Raadsforsamling; Sal c.; Tobaksværelse n.; Divan c. (et Slags Sofa).

Divâricate, v. sprede fra hinanden; sprede sig fra hinanden, dele sig. **Divarication**, s. Deling; Spredning c.

Dive, v. dykke, bukke under; trænge ind i (en Videnskab ɔc.), indlade sig; udforske, udgrunde; × stjæle af Lommer; gaa ned i en Kjelder. **Diver**, s. Dykker; Forsker, Granster c.; Lom c., *colymbus* (Fugl); × Lommetyv c.

Divel', v. rive fra hverandre, afrive, sønderrive. —lent, a. sønderrivende. **Divel'icate**, v. trække el. rive i Stykker.

Diverb, s. † Ordsprog n.

Diverge', v. sprede sig til forskjellige Sider, løbe fra hinanden, afvige, divergere. **Diver'gence**, s. Spredning, Divergens c. **Diver'gent**, a. fra hinanden løbende, divergerende.

Divers, a. adskillige, flere.

Diverse', v. † forvende.

Diverse, a. —ly, *ad.* forskjellig, mangehaande; adspredt. **Diversification**, s. Forandring, Afveksling; Forskjellighed, Mangfoldighed c. **Diver'siform**, s. af forskjellig Form. **Diver'sify**, v. gøre forskjellig, forandre, mangfoldiggøre; adskille. **Diver'sion**, s. Afvendelse; forandret Retning; Forledelse; Fornøjelse, Adspredelse c.; T. Diversion c. (Krigspuds for at lokke Fjenden en anden Vej). **Diver'sity**, s. Forskjellighed, Ulighed: Mangfoldighed c.

Divert', v. afvende, aflede, afdrage, adsprede, forlyste, more. —er, s. En el. Noget som afdrager; Opmuntrer, Adspredelse c. —icle, s. Vending, Afvej; Udflugt c. **Diver'tise**, v. † forlyste, more, opmuntre. **Diver'tisement**, s. Forlystelse, Opmuntring c.; (med halv fransk Udtale) Divertissement n. (Dans el. deslige mellem Akterne). **Diver'tive**, a. morende, underholdende.

Divest', (*vid.* Devest), v. afklæde, afføre. **Dives'ture**, s. *Afklædning* c. [a. † delt, forskjellig.

Dividable, *a. delelig*; † *fjern*, adskilt. **Dividant**, **Divide**, v. dele, adskille, affondre; inddele; fordele, skifte; gøre uenig; blive uenig; være af ulige Mening; lade afstemme; afstemme, stemme (i Parlamentet). **Dividedly**, *ad.* delt, særskilt. **Div'idend**, s. Del, Andel, Dividende c., Udbytte n.; den Sum en Kreditor faar i et Fallitbo; T. Dividend c., Delingstal n. **Divider**, s. Deler, Uddeler c.; En som skifter Uenighed; T. Divisor c. (*vid.* Divisor). **Divid'ual**, a. † delt, fælles.

Divination, s. Spaadom; Anelse c. **Div'inator**, s. Sandsiger, Spaamand c **Div'inatory**, a. spaaende. **Divine**, v. spaa, forudsige; ane, gjette. **Divine**, a. —ly, *ad.* guddommelig; gudelig; theologisk; forudseende, anende; divine service, Gudstjeneste c. **Divine**, s. Gejstlig; Theolog c. **Divineness**, s. Guddommelighed c. **Diviner**, s. Spaamand, Sandsiger c.; En som aner el gjetter. **Divineress**, s. Spaakvinde, Sandsigerske c. **Divin'ity**, s. Guddommelighed; Guddom c.; himmelsk Væsen n.; Religionsvidenskab, Theologi c.

Diving-bell, s. Dykkerklokke c.

Divisibil'ity, **Divis'ibleness**, s. Deleligheb c. **Divis'ible**, a. delelig. **Divisive**, a. delende; som volder Uenighed el. Splid.

Divi"sion, s. Deling; Adskillelse; Inddeling; Afdeling; Uenighed, Splid c.; T. Division c. (i Regning; Hær- el. Flaadeafdeling); Distrikt n.; Delingstegn n.; Divisor, s. T. Divisor c.

Divorce, s. Ægteskabsskilsmisse, **Skilsmisse**; Skilsmissedom; Adskillelse c.; v. skille ad (Ægtefolk); forstyde; adskille; bortfjerne, borttage. —ment, s. Ægteskabsskilsmisse c. — er, s. En el. noget som foraarsager Skilsmisse el. Adskillelse. **Divor'sive**, a. som bevirker Skilsmisse.

Divul'gate, a. † offentlig bekjendt. **Divulgation**, s. Bekjendtgjørelse, Udspredelse c. **Divulge'**, v. bekjendtgøre, udsprede; erklære offentlig, kundgøre. **Divul'ger**, s. En som udspreder el. kundgør.

Divul'sion, s. Afrykning, Udrivning, Sønderrivelse c. **Divul'sive**, a. udrivende; *fig.* afdragende.

Dizen, v. † el. × pudse, smykke, pynte.

Diz'zard, s. Nar, Taabe, Vindmager c.

Diz'ziness, s. Svimmel, Hovedsvimmel c. **Diz'zy**, a. svimmel; svimlende; *fig.* tankeløs. **Diz'zy**, v. gøre svimmel; *fig.* bedøve, forvirre.

Do, v. gøre; udrette, bevirke; tillave; bringe i Stand; tilendebringe, fuldende; befinde sig, have det; due, gaa an, være nok; hjælpe sig, komme ud af det; to — over, overtrække; to — up, lægge sammen; to have done, være færdig.

Doat, *vid.* Dote.

Do"cible †, **Do"cile**, a. lærvillig, lærenem. **Do"cibleness** †, **Docil'ity**, s. Lærvillighed, Lærenemhed c.

Do"cimacy, s. Probering c. (Metallers). **Docimas'tic**, a. Probers-, Prøve-.

Dock, s. Skreppe c., *rumex* (Pl.). **Water—**, Vandskreppe c. *rumex aquatica*.

Dock, s. Dokke c.: den Plads el. det Sted i en Retssal hvor Forbryderen staar; dry —, tør Dokke; wet —, vaad Dokke (hvor der er Ebbe og Flod); — yard,

t *n.* Dock, *v.* dokke, bringe i Dokken (et

Stump *c.*, afhugget Hale *c.* (paa en Hest); ftudse, engliſere; afdrage (fra en Regning).
, *s.* Seddel *c.* (paa en Pakke), Liſte, Vare-; Udſigt over Indholdet *c.* (af et Skrift);
, el. Fortegnelſe (over Retsſager og Domme); med en Seddel (hvorpaa Indholdet, el. gøre et Uddrag af, el. Inholdsfortegnelſe krift).
, *s.* Lærer, Lærd; Doktor (i Theologi, Filo- Læge *c.*; *v.* × udøve Lægekunſten, kurere, —al, *a.* ſom hører til Doktorgraden. . ſom en Doktor. —ate, —ship, *s.* Doktor- *c.*, Doktorat *n.* —ess, *s.* Fruentimmer r *n.* —ly, *ad.* † lærd, ſom en Lærd. —s' , *s.* de Retslærdes Kollegium (i London).
aal, *a.* ſom hører til en Lære; belærende; lig; † Læreſætning *c.* —ly, *ad.* viden- Form af en Lære. Doc'trine, *s.* Undervis- om *c.*
ent, *s.* Forſkrift, Anvisning *c.*; ſkriftligt ſag, Dokument *n.*; *v.* undervise, lære; doku- Documen'tal, *a.* ſom angaar Undervis- Documen'tary, *a.* ſom hører til ſkriftligt

', *s.* Hørſilke *c.*, *cuscuta* (Pl.). —ed, *a.* ed Hørſilke.
, *v.* vakle (i ſin Gang).
igon, *s.* Tolvkant *c.*
v. ſpringe hurtig tilſide, vige ſin Plads (ved Ankomſt); vække Forventninger og ſkuffe liſtig til Værks, bruge Liſt el. Udflugter; ed hurtig at ſkifte Plads. Dod'ger, *s.* En r Kneb el. undgaar.
, *s.* † Dojt *c.* (*vid.* Doit).
. Dronte, Dudu *c.*, *didus* (Fugl).
Daa, Daahind *c.* (Hunnen af *cervus dama*; v deer).
dt. *dool*, *s.* † Daad, Gjerning *c.*
. Gører, virkende Perſon, Udfører *c.*
: to do off), *v.* tage af, afføre ſig, aflægge; for, afvise, ſkuffe.
Hund *c.*, *canis familiaris*; Han *c.* (af en ndre Dyr); Hundeſtjerne *c.* (Sirius); Hage, *c.* (og andre lignende Redſkaber); *fig.* egt *c.*; a pair of —s, et Par Jern til at æ paa; to give or send to the —s, *fig.* kaſte o to the —s, *fig.* gaa i Hundene, blive rui- berry, Kornelbær *n.* (*vid.* —wood); — cart, *c.* (med Plads til Hundene); —cheap, for ; —days, Hundedage *pl.*; —draw, Dyda- Baagribeſie af en Vildttyv *c.*; —fish, Haa, Hajfiſk *c.*, *squalus*; —hearted, ubarm- ruſom; —house, —kennel, Hundehus *n.*; Hunderøgter *c.*; —hole, Hundehul *n.*, g *c.*; — leech, Hundedoktor *c.*; —mad, ſom nd; —rose, almindelig Roſe, Hyben, vild ideroſe *c.*, *rosa canina*; —'s-bane, Hunde- *ocynum androsæmifolium (Pl.)*; —'s-ear, Øreſlesøre *n.* (i en Bog); *v.* ombøje (et Blad i en Bog); —'s-meat, Hundefode *c.*; —sick, ſaa ſyg ſom en Hund, meget ſyg; —sleep, forſtilt Søvn *c.*; —star, Hundeſtjerne *c.*; —tooth, Hundetand, Øjen-tand *c.*; —trick, lumpen Streg *c.*; —trot, ſagte, jævn Trav *c.*; —vane, S. T. Spanjer *c.*; —violet, Hunde-Fiol *c.*, *viola canina* (Pl.); —watch, S. T. Efter-middagsvagt *c.*; —weary, ſaa træt ſom en Hund, forjaget; —wood, Korneltræ *n.*, *cornus florida*.
Dog, *v.* følge i Sporet, følge lige efter (i rænke-fuld Hensigt); —ged, fulgt ſom af en Hund. —ged, *a.* —gedly, *ad.* knarvorn, arrig, fortrædelig. —ged-neſs, *s.* Knarvornhed *c.* —gish, *a.* hundſk, bidſk, brutal.
Doge, *s.* Hertug, Doge *c.* (forhen i Genua og Venedig). Dógate, *s.* en Doges Værdighed *c.*
Dog'ger, *s.* Fiſkerkvaſe *c.* (iſær dem, der fiſte paa Doggersbanke); — man, Kvaſefiſkipper *c.*
Dog'gerel, *a.* ſimpel, ſlet, uſel, gemen (iſær om Vers); *s.* ſimple og ſlette Vers *pl.* (i burleſt Poeſi).
Dog'ma, *s.* Læreſætning, Troſsætning *c.*, Dogma *n.* —t'ical, —t'ic, *a.* —t'ically, *ad.* dogmatiſk, læ-rende; bydende. —t'icalness, —tism, *s.* vilkaarlig Læremaade *c.*; bydende Væſen *n.*, afgørende Tone *c.* —tiſt, *s.* Dogmatiker, Religionslærer ſom foredrager Troslærdommene; ſelvraadig Lærer *c.*, paaſtaaeligt Menneſke *n.* —tize, *v.* dogmatiſere, tale i en afgø-rende Tone, lære paa en vilkaarlig Maade. —tizer, *vid.* —tiſt.
Doi'ly, *s.* et Slags uldent Tøj *n.*; lille Serviet, Desſert-Serviet *c.* (ſom lægges ved Vinglaſſene efter Maaltidet).
Do'ings, *s. pl.* Begivenheder; Handlinger, Gjer-ninger *pl.*; Opførſel, Adfærd; Larm *c.*; Lyſtigheder *pl.* (Jvf. Do).
Doit, *s.* Dojt *c.* (ringe hollandſk Kobbermynt), Hvid *c.*
Doke, *s.* × Indſnit *n.*, Fure; Revne *c.*
Dole, *s.* Uddeling; mild Gave, Skjenk; Del, Andel *c.*, Lod *n.*; *v.* uddele, ſkjenke.
Dole, *s.* Kummer, Sorg *c.* (*vid.* Dolor). —ful, —some, *a.* (—fully, —somely, *ad.*) ſorrigfuld, be-drøvet; ſørgelig. —fulness, —someness, *s.* Bedrø-velſe, Sørgmodighed, Kummer, Sorg *c.* Dólent, *a.* † ſørgmodig.
Dol'iman, *vid.* Dolman.
Doll, *s.* Dukke *c.*
Dol'lar, *s.* Daler *c.* (nordamerikanſk og ſpanſk, om-trent 2 Rdlr.); Rigsdaler *c.*
Dol'man, *s.* Dolman *c.* (et Slags tyrkiſk Troje).
Dolorif'ic, Dolorif'erous, *a.* ſom foraarſager Sorg el. Smerte. Dol'orous, *a.* — ly, *ad.* ſmertelig, ſørgelig. Dólour, Dólor, *s.* Smerte, Pine, Sorg, Jammer *c.*
Dol'phin, *s.* Delfin *c.*, *delphinus* (Fiſk). —et, *s.* Hun-Delfin *c.*
Dolt, *s.* Tølper, Dosmer, Klodrian *c.*; *v.* × gøre dum. Dóltish, *a.* —ly, *ad.* dum, tølperagtig, klodſet. Dóltishness, *s.* Plumphed, Dumhed *c.*
Dómable, *a.* ſom kan tæmmes.

Domain, *s.* Herredømme, Rige; Jordegods, Gods; Krongods, Kammergods *n.*, Domæne *c.*

Dome, *s.* Hus *n.*, Bygning; Kuppel *c.*

Domesday, *s. vid.* Doomsday.

Domes'tic, *a.* (—al, *a.* —ally, *ad.*) som hører til Huset, Hus-, i Hjemmet, huslig; privat; tam; indenlandsk; *s.* Husthvende, Tyende, Tjenestetvende *n.*; —war, Borgerkrig *c.* —ate, *v.* vænne til Huset, gøre husvant, gøre huslig. —ation, *s.* det at vænne til Huset. Domesti"city, *s.* tjenende Stilling *c.*

Dom'icile, *s.* Bolig, Bopæl *c.* Dom'icile, Domicil'iate, *v.* tage Bolig, bosætte. Domicil'iary, *a.* som hører til en privat Bolig; — visit, Husundersøgelse *c.*

Dom'ify, *v.* tæmme.

Dom'inant, *a.* herskende; *s.* T. Dominant *c.* (i Musik). Dom'inate, *v.* herske; beherske. Dominátion, *s.* Herredømme *n.*, Magt *c.*; Tyranni *n.*; *pl.* Magter *pl.* (Engle). Dom'inative, *a.* herskende; bydende. Dom'inator, *s.* Hersker, Behersker *c.*

Dom'inee, *s.* ✕ Præst *c.*

Dominéer, *v.* herske despotisk, dominere, spille Herre.

Domin'ical, *a.* som angaar Søndagen; — letter, Søndagsbogstav *n.* (i Kalenderen).

Domin'ican, *s.* Dominikanermunk *c.*

Domin'ion, *s* Herredømme; Land *n.*, Stat *c.*

Dom'ino, *s.* Domino *c.* (Maskeradekappe); Domino *n.* (et Spil).

Don, *s.* Don (Vrestitel for den høje spanske Adel. I England bruges det i Skjemt).

Don, (ɔ: to do on), *v.* † trække paa, iføre sig.

Dónary, *s.* Gave til Kirken *c.*, Donarium *n.* Donátion, *s.* Given *c.*; Gavebrev *n.*; Gave, Skjenk *c.* Don'ative, *s.* Skjenk, Gave *c.*; Præstekald *n.* (som bortgives af Kaldsherren uden Jagttagelse af de sædvanlige Formaliteter); *a.* skjenkende, el. skjenket ved Gavebrev.

Don'atism, *s.* Donatisternes Kjetteri *n.* Don'atist, *s.* Donatist *c.*

Don'don, *s.* ✕ tyk Kvinde *c.*

Done, (*pt.* af Do, *v.*); *i.* top! det er et Ord! (bruges ved at gøre et Væddemaal, el. slutte et Kjøb).

Donée, *s.* En hvem noget er skjenket, Modtager *c.*

Don'jon, *s.* Fangetaarn, Fængsel *n.* (*vid.* Dungeon).

Don'key, *s.* Æsel *n.*

Don'nat, Don'naught, *s.* ✕ Dogenigt *c.*, Drog *n.*

Dónor, *s.* Giver *c.*

Don'ship, *s.* en Dons el. spansk Adeligs Rang *c.* (jvf. Don, *s.*).

Doo'dle, *s.* En som fjaser, Dogenigt, Dagdriver *c.*

Doo'ly, *s.* (ostindisk) Bærestol *c.*

Doom, *s.* Dom, en Rets Kjendelse; Bestemmelse *c.*, Lod *n.*; Ulykke, Fordærvelse, Undergang; yderste Dom *c.*; *v.* domme, domfælde; beslutte, bestemme. Dooms'day, *s.* Domsdag; Dommedag *c.* Dooms'day-book, *s.* Englands Jordebog *c.* (hvori alle Englands Jordegodser efter Vilhelm Erobrers Befaling *optegnedes, for derefter at* domme i Ejendomstrætter). *Doom'ful, a.* † skjebnesvanger.

Door, (udt. *dore*), *s.* Dør; *fig.* Indgang, Adgang *c.*; in —s, inden Døre; in —, *a.* indenders; out of doors, ud af Huset, ud, ude; paa Døren (jage En); ikke mere at finde, ganske forsvundet; out —, *a.* udenders; —bar, Dørslag *c.*; —case, Dørkarm *c.*; —keeper, Dørvogter, Portner *c.*; —nail, det Som hvorpaa Dørhammeren slaaer; deraf Talemaaden: as dead as a — nail, saa død som en Sild; —post, Dørstolpe *c.*; —sill, Dørtærskel *c.*

Do"quet, *vid.* Docket.

Dor, *vid.* Dorr.

Dorádo, *s.* Guldkarpe; Dorade *c.*, *coryphæna* (Fisk); forgyldt Pille *c.*; *fig.* en Mand, der kun besidder et glimrende Ydre.

Dóree, *s.* (sædvanlig kaldet John Dory), Solfisk, St. Peters Fisk *c.*, *zeus faber.*

Dórian, Dor'ic, *a.* dorisk; —mode, (i Musik), doriske Tonart *c.*; —order, dorisk Søjleorden *c.* Dor'icism, *s.* doriske Dialekt *c.*

Dor'mancy, *s.* Ro, rolig Tilstand *c.*

Dor'mant, *a.* sovende; liggende; heldende, skjev; hemmelig, skjult; ubrugt, ubenyttet; *s.* stor Bjælke *c.* (*vid.* Dormar). Dor'mitory, (Dor'ture †), *s.* Sovekammer *n.*; Kirkegaard *c.*

Dor'mar, Dor'mer, *s.* stor Bjælke *c.*; —window, Tagvindue *n.*

Dor'mitive, *s.* Sovemiddel *n.* Dor'mitory, *s.* Soveværelse; Dormitorium (i et Kloster); Kirkegaard *c.*, Begravelsessted *n.*

Dor'mouse, *s.* Syvsover *c.*, *myoxus.*

Dorn, *s.* Tornrokke *c.*, *raja rubus* (Fisk).

Dor'nock, *s.* et Slags Dækketøj; groft Drejl *n.*

Dorr, *s.* et Slags Torbist *c.* (furrende Insekt). Dorr, *v.* gøre Nar af, drille, spotte.

Dor'sal, *a.* som hører til Ryggen, Rygs-.

Dorse, *s.* † Hvilebænk, Løjbænk *c.*

Dor'sel, Dor'ser, *s.* Bærekurv, Pakkurv *c.* (som Lastdyr bære).

Dorsif'erous, Dorsip'arous, *a.* som bærer Frugten paa Underfladen af Løvet.

Dor'sum, *s.* Bjergryg *c.*

Dor'ture, *vid.* Dormitory.

Dose, *s.* Dosis, Portion *c.*; *fig.* Del, Andel *c.*; *v.* anordne forholdsmæssig, foreskrive (Lægemidler); give (en Lægedrik, el. noget Modbydeligt).

Dos'sil, *s.* Charpie-Kugle *c.* (til et Saar).

Dot, *s.* Prik *c.*, Punkt *n.*; lille Plet *c.*; *v.* punktere; mærke med Punkter; *fig.* bestrø.

Dótage, *s.* Sindssvaghed, Aandssvaghed; Barndom *c.* (om gamle Folk); overdreven Kærlighed el. Ømhed *c.* (jvf. Dote).

Dótal, *a.* som hører til Medgift

Dótard, (Dóter), *s.* Daare *c.*, En som gaar i Barndom, gammel Nar, forlibt Nar *c.* —ly, *a.* som En der gaar i Barndom, svag.

Dotátion, *s.* Udstyr *n.*, Medgift *c.*

Dote, *v.* være bedaaret, gaa i Barndom, være fjantet; være elssvovssyg; to — upon (el. on), betragte med barnagtig (sygelig, overdreven) Kærlighed, sværme for, være indtaget af, være forlibt i, være forgabet i.

forelsket Nar c.; (vid. Dotard). Dótingly, verdreven Ømhed el. Kærlighed. Dótish, tig, taabelig.
, vid. Doit.
d, v. afkappet Træ n.
el, Dot'trel, s. Pommeransfugl c., charadrius (blandt Almuen anseet for en dum [geometriske Figurer).
g-wheel, s. Punkterhjul n. (som bruges til e, a. & ad. (Doub'ly, ad.), dobbelt; fig. g; —bass, Kontrabas c.; —biting, tveegs aler, falsk Menneske n. listig Person, Luren —dealing, Ranker pl., Falskhed c.; —faced, sk; —lock, lukke af ved at dreje Nøglen to kke med dobbelt Laas; —minded, tvesindet; sk; —quarrel, T. en til Erkebiskoppen indse mod en Biskop formedelst forsømt Retst gejstligt Anliggende; —tongued, tvetunsvigfuld. Dou'ble, s. bet Dobbelte; ubde; Fold c.; dobbelt Ol n.; Ranke, List c.; ten c. (fra en Forfølger); v. fordoble; folde, mmen el. over hinanden); omfejle, fejle forbi rg, en Pynt); fordobles, formere sig til det ; vende om, dreje af (i et Løb), snu sig frem ; bruge Rænker; to — upon a ship, S. T. fjendtligt Skib.
ness, s. Dobbelthed c.
-entendre, s. (fr.), tvetydigt Udtryk n.
r, s. En som fordobler; × Træbakke c.
t, s. Dobbeltstykke n., Dublet; Vest c.; pl. pl., Pasch (i Tærningspil); fig. × stone —, [greb n.
ng, s. Fordobling; Fold; Ranke c., Kunstn', s. Dublon c. (spansk Guldmynt).
v. tvivle; tage i Betænkning; betvivle; nære til, mistro; s. Tvivl, Uvished, Betænkelighanke s. —'able, a. tvivlsom. —'er, s. —'ful, a. —fully, ad. tvivlsom, betænkes —'fulness, s. Tvivlsomhed, Uvished c. ad. paa en tvivlsom Maade, tvivlsomt. a. († uden Frygt, rolig); upaatvivlelig. ad. uden Tvivl, upaatvivlelig.
l, (ou udt. oo), s. † Flødetærte, Flødekage c.
ir', s. (fr.) Sødhed; Foræring, Douceur c.
, s. (fr.) Sprøjtebad n., Douche c.
, (udt. doo), s. Dej c.; my cake is — , fig. agende er mislykket; —baked, dejet, klæget; : (amr.) Beboer af de nordlige Stater, (ogsaa y eater). —y, a. blød som Dej, dejet; fig.

tiness, s. Dygtighed, Tapperhed, Heltekraft h'ty, a. —ily, ad. dygtig, behjærtet, mand (bruges nu mest ironisk).
v. plumpe, styrte (i Vandet).
. (ɔ: do out), × udslukke. —er, s. Slukker c.
(udt. duv), s. Due c. (vild, el. tam); —cot, Dueslag, Dueshus n.; —like, duefrom;
, Blod-Storkenæb c., geranium molle; Svalerumpe c. (Tap som en omvendt Kile). nføje med Svalerumper; sammenføje fast.

Dov'ish, a. uskyldig som en Due.
Dow'able, a. som kan udstyres el. faa Medgift; berettiget til Enkebo.
Dow'ager, s. Enke c. (som har Enkesæde og Livrente); Enke c. (af Stand), Enkefrue c.
Dow'dy, s. udannet sludsket Fruentimmer n., Sludske c.; a. simpel og sludsket.
Dow'er, (Dow'ery), s. Medgift c., Udstyr n.; Brudegave, Morgengave c.; Enkebo n.; Gave c. —ed, a. som har faaet Medgift, udstyret. —less, a. uden Medgift eller Udstyr, uformuende.
Dow'las, s. groft Lærred, Sækkelærred n.
Dowle, s. † Del, Stykke n.
Dow'ly, a. × sorgmodig, ensom.
Down, s. Dun, Dunfjedre pl.; blode Haar, Dun pl. (paa Hagen); Fnok c. (paa Planters Frø); fig. Lindring c.
Down, s. Sandbanke c. (ved Kysten); stor Slette c. (paa Toppen af Sandbanker), bar Landstrækning c. (hvor især Faar græsse); pl. Dyner pl. (Sandbanker især langs Kysterne af Kent og Sussex; ogsaa en bekjendt Red ved Kysten af Kent).
Down, prp. & ad. ned, ned ad; nede; i. ned! —'cast, nedslaaet, forsagt; —'fall, Nedstyrtning; Omstyrtning, Undergang c.; —gy'red, † nedhængende i runde Folder; —'hearted, modfalden; —'hill, s. Brink c.; a. nedhængende; ned ad Bakke; —'looked, —'looking, nedslaaet; nedbøjet, forknyt, bedrøvet; —'lying, nær sin Nedkomst; s. Sengetid c.; —'right, a. & ad. lige ned, lodret; aabenhjærtig, ligefrem, uforstilt; aabenbar, øjensynlig; ganske, fuldkommen; —sitting, s. Sidden, Hviletid c.; —'ward, a. sænkende sig, nedhængende, heldende, nedadgaaende; † nedslaaet, nedbøjet (af Sorg osv.); —'ward, —'wards, ad. ned ad, ned.
Down'y, a. dunet, gjort af Dun; dunblød; fig. blød, blid.
Dow'ry, vid. Dower.
Dowse, s. × Slag paa Munden, Slag n., Dask c.; v. × slaa paa Munden, give Ørefigen; (vid. Douse).
Doxolo"gical, a. lovprisende. Doxol'ogy, s. Lovprisning, Forherligelse c.
Dox'y, s. letfærdig Kvinde c.
Doze, v. døse, slumre; † gøre døsig, sløve. Dózer, s. En som døser. Dóziness, s. Døsighed, Søvnagtighed c. Dózy, a. døsig, dorsk.
Doz'en, s. Dusin n.; a. tolv.
Drab, s. simpel, gemen Kvinde, Stege c.; v. have Omgang med gemene Kvinder.
Drab, s. et Slags tykt Klæde, Drap n.; a. drapfarvet (graabrun).
Drab'ble, v. tilsøle, bedsudle.
Drachm, (udt. dram), s. Drachme c. (en Mynt hos de gamle Grækere og Jøder); Kvintin m. (Apothekervægt). Drach'ma, (ch udt. k), s. Drachme c.
Drad, vid. Dread.
Draff, s. Bundfald n., Bærme c., Skyllevand; Udskud n. —ish, a. slet, uden Værd. —y, —ty, a. smudsig, snavset, slet, uden Værd.
Draft, s. Vexel, Tratte; udvalgt Trop c. (af Krigs-

folk), Detachement; Grundridsⁿ., Plan, Tegning c.; (vid. Draught, hvilken Skrivemaade er almindelig i Ordets andre Betydninger). Drafts'man, s. Kaartegner, Tegner c.

Drag, v. drage, trække, slæbe; strabe (Østers); slæbe (gnides ben ad Jorden); s. Vod n.; lav Vogn c. (som trækkes ved Haandkraft); Hage el. Krog, Dræg c. (til at trække noget op af Vandet med), Skraber c., Net paa Stang n. (til Dokkens Rensning); Hjultvinge, Slæbeskø, Hemsko c.; —man, Voddrager c.; —net, Vod n.

Drag'gle, v. slæbe; slæbe i Snavset; blive sølet; —tail, Sjokke c.

Drag'oman, s. Tolk c. (hos Tyrkerne), Dragoman c.

Drag'on, s. Drage c. (fabelagtigt Dyr, fig. arrig, barsk Mand el. Kvinde); flyvende Drage c., draco (et Firben); et Stjernebillede, Dragen; et Luftfyr; —fly, Guldsmed c, libellula; —'s blood, Drageblod n. (rødt Gummi); —tree, Dragetræ, Drageblodstræ n., dracæna; —'s head, Svælgposе, Dragehoved c., dracocephalum (Pl.). —et, s. lille Drage c. —ish, —like, a. drageagtig; rasende.

Dragoon', s. Dragon c.; v. tvinge ved Dragoner, bruge Soldatervold, give til Pris for Soldaters Raseri; tvinge ved voldsomme Midler. —ade, s. Dragonade, Soldatervold c. (1684 mod Protestanterne).

Dráll, vid. Draggle.

Drain, v. afløde (flydende Legemer); udtørre; draine; borttage efterhaanden, udtomme; flyde bort, løbe af; s. Grøft til Afløb, Rende, Affioningsrende c.; —pipe, —tile, Drainrør n. —able, a. som kan udtørres. —age, s. Affiyden c., Afløb n. —ing, s. Udtørring c. (en Engs), Draining c.

Drake, s. Andrik c.

Drake, s. et Slags lille Kanon c.

Dram, s. Kvintin n., Drachme c. (vid. Drachm); Smule; Dram, Snaps c.; fig. Brændevin, Spiritus c.; not a —, ikke en Draabe, ikke det ringeste. Dram, v. × suppe, pimpe.

Dram'a, s. Skuespil, Drama n. —t'ic, —t'ical, a. dramatisk, skuespilmæssig, som hører til Skuespil. —t'ically, ad. dramatisk. Dram'atist, s. Skuespildigter, dramatisk Digter c. Dram'atize, v. dramatisere. Dram'aturgy, s. Dramaturgi c.

Drap, s. × gemeneste Skøge c.; vid. Drab.

Drápe, v. † fabrikere el. væve Klæde; valke, stampe (Klæde). Dráper, s. Klædehandler, Klædekræmmer c. Drápery, s. Klædefabrikation c.; Klæde, Tøj n.; T. Drapering c., Draperi, Gevandt n. (paa Malerier og Billedstotter); † Løvværk n.

Dráped, s. † Klæde n., Dug, Opdækning c.

Dras'tic, s. T. virksom, kraftig, drastisk (om Lægemidler).

Draught, vid. Draff

Draught, s. Trækken, Trækning; Affætning (af Varer); Træk, Trækvind; Slurk, Drik c.; Afløb, Udløb n, Rende, Kloak, Slamkiste c.; Dræt, Fiskedræt; Grundridsⁿ.; Verel c.; Detachement n. (vid. Draft); S. T. Dybgaaende c. (et Skibs); pl. Brætspil, Dampspil n.; —board, Dambræt n.; —horse, Arbejdshest c.; —man, Dambrikke c.; —s'man, vid. Draftsman.

Draw, v. drage, trække (ogsaa om Trækvind); trætte sig; slæbe; trække til sig, trække op, trække frem; suge; øse; tappe; udpresse, aftvinge; afsede, udlede; erhverve, vinde; lokke; fordreje; tegne, afregne, stilldre; opsætte (skriftlig), affatte; udtage Indvoldene; × stjæle; the ship draws too much water, Skibet er for dybgaaende el. stikker for dybt; to — blood, aarelade; to — a bow, spænde en Bue; to — a fowl, skære op og rense en Fugl; to — along, slæbe afsted; to — in, trække tilbage, trække til sig; lokke til sig; fordreje; to — off, uddrage; afsede; to — on, paadrage, foranledige; nærme sig; trække paa (en Verel paa En); to — out, trække ud, forhale; udvælge; ordne, opstille; to — out a party, detachere Tropper; to — over, overtale, vinde; to — up, trække op; opsætte, nedskrive; stille i Slagorden; to — upon, S. T. vinde paa (et Skib, derjages); to — upon one, trække (en Verel) paa En. **Draw,** s. Træk; trukket Lod n.; —back, Tilbagebetaling af Indførselstolden c. (naar Varerne udføres igjen); Rabat c.; Tilbageløb n. (af en Kanon som affyres); Afbræk n., Hinder, Skyggeside, Ulempe c.; —bridge, Vindebro c.; —well, Vindebrønd c. —able, a. som kan trækkes. —er, s. T. Trasšat c. (En paa hvem en Verel trækkes). —er, s. En som trækker; Vanddrager c.; En som tapper, Kjeldersvend, Opvarter; Tegner c.; tiltrækkende Legeme n.; Skuffe; T. Trasšant, Verel-Ubsder c.; —ers, pl. Underbenklæder pl.; chest of —ers, Dragkiste c. —ing, s. Trækken; Tegnen, Tegning; T. Udstedelse c. (af en Verel); S. T. Dybgaaende; —ing in crayons, Tegning med Kridt c. (af forskjellige Farver); —ing board, Tegnebræt n.; —ing-hound, Stover c.; —ing-master, Tegnemester Tegnelærer c.; —ing-pen, Riespen c.; —ing-paper, Tegnepapir n.; —ing-room, Forsamlingsværelse, Selskabssal, Sal; Cour c. (ved Hoffet), Opvartning ved Hoffet, Hoffest c.

Drawl, v. dræve, tale el. læse slæbende.

Drawn, a. (pt. af Draw), lige, uafgjørende; —battle, uafgørende Slag n.; —game, (ogsaa: drawgame), uafgjort Spil, hvorken tabt el. vundet n., partie remise.

Dray, — **cart,** s. Sluffe, Bryggersluffe. Bryggervogn c.; —horse, Hest som trækker en Sluffe, Bryggerhest c.; —man, Bryggerkarl c. (som kører med Øllet).

Draz'el, s. † Skiden, gemen Kvinde c.

Dread, s. Skræk, Gru; Frygt c; a. skrækkelig, gruelig, frygtelig; stormægtig, bejmægtig, som fortjener høj Ærefrygt; v. frygte meget, ærddes, forfærdes ved. —er, s. En som er i Frygt. —ful, a. —fully, ad. skrækkelig, frygtelig; højtidelig, hellig. —fulness, s. Skrækkelighed, Frygtelighed c. —less, a. uforfærdet. —lessness, s. Uforfærdethed c.

Dream, v. dømme; s. Drøm c. (ogsaa fig.) —er, s. Drømmer c. —ful, a. † drømmerig. —ingly, ad. ligesom i Drømme, i Taaget. —less, a. uden Drømme.

Drear, *a.* sørgelig, skrækkelig; *s.* Frygt, Skræk *c.* —**head**, *s.* † Frygtelighed *c.* —**iment**, *s.* † Skræk; **Sorg**, **Tungsindighed** *c.* —**iness**, *s.* det Sørgelige; **Sorg** *c.* —**y**, *a.* —**lly**, *ad.* sørgelig, melankolsk, trist, stummel, uhyggelig.

Dredge, *s.* et Slags Dræg *c.*, Østersnet, Østersstrabe *c.*; *v.* fange el. strabe (Østers); optrække (Mudder). **Dred'ging-machine**, *s.* Muddermaskine *c.* **Dred'ger**, *s.* En som fisker med Skrabe.

Dredge, *v.* bryste paa, bestrø (især med Mel); *s.* × Blandingskorn *n.* (Byg og Havre saaet sammen). **Dred'ger, Dred'ging-box**, *s.* Strødaase *c.*

Dree, *v.* × udholde, taale; *a.* × langsom, kjedsommelig.

Dreg'giness, *s.* bærmet el. uren Beskaffenhed *c.*; **Bundfald**, **Dynd** *n.* **Dreg'gish, Dreg'gy**, *a.* tyk, fuld af Bærme el. Bundfald, muddret. **Dregs**, *s. pl.* Bærme *c.*, Bundfald *n.*; Urenlighed *c.*, Snavs *n.*; *fig.* Udskud *n.*

Drench, *v.* dyppe ned, gjennemvæde, vande; overfylde med Drik; rense med stærk Medicin, give Medicin med Magt; *s.* Drik, Slurk; Lægedrik (til Dyr), stærk Dosis; **Vandgrav** *c.* —**er**, *s.* En som dypper el. gjennembløder; En som fylder med Medicin. **Drent**, *pt.* for: Drenched.

Dress, *s.* Klædning *c.*, Klæder *pl.*; Stadsdragt, **Pynt**; **Dragt**, **Kunst** el. Maade at klæde sig paa *c.*; — **coat**, **Stadskjole** *c.* **Dress**, *v.* tillave, berede, bringe i Stand (til et el. andet Brug); klæde, paaklæde; **smykke**, pynte; klæde sig paa; T. rette; rette sig (i Linien); to — the dinner, lave Middagsmad; to — victuals, lave Mad; to — the soup, lave Suppen til; to — a wound, forbinde et Saar; to — a head, **frisere**; to — a horse, strigle og pudse en Hest; tilride en Hest; to — the ground, bearbejde Jorden, gøde; to — a child, svøbe et Barn; to — fish, rense Fisk; to — flax, hegle Hør; to — a vine, a tree, beskære en **Vinstok**, et Træ; Ialt! dress! Holdt! retter eder! (hos Krigsfolk). —**er**, *s.* En som tilbereder el. bringer noget i tilbørlig Orden; Kammerjomfru, Kammertjener; Retterbænk *c.*, Kokkenbord *n.* (ogsaa: dresserboard). —**ing**, *s.* Tilberedning; Paaklædning; **Forbinding** *c.* —**ing-box**, Toiletkasse *c.*; —**ing-glass**, Toiletspejl *n.*; —**ing-gown**, Slaabrok *c.* —**ing-room**, Paaklædningsværelse *n.* —**ing-table**, Toiletbord *n.*

Dres'sy, *a.* som gjerne vil være pyntet; pyntet, velklædt; som klæder godt, smukt, pyntelig.

Dretch, *v.* trække ud, forhale, nøle med; være kjedsommelig el. trættende; besvære.

Drib, *v.* † virke paa ligesom draabevis; stjæle i smaa Portioner. **Drib**, *s.* † Draabe, Dryp *c.* —**'ble**, *v.* dryppe; falde sagte el. svagt; sagle; lade dryppe. **Drib'let**, *s.* liden Sum Penge *c.*; Smaapenge *pl.* (af en Sum); *pl* Klatgjeld *c.*

Drier, *s.* tørrende Middel *n.* (jvf. Dry).

Drift, *s.* Drift, drivende Kraft, Tilskyndelse *c.*, **Stød**; heftigt Fald *n.*, Styrtning, Heftighed; Byge *c*; det som drives, Drive, opdrevet **Mængde** *c.* (En Is osv); **Retning** *c.*, *Maal n.*; *Hensigt c.*, *Øjemed n.*; S. T. Afdrift; T. Stolle *c.* (i Bjergværker); — of the forest, T. Opsigt over Kvægdriften i Skoven *c.*; — of bullets, *fig.* Kugleregn *c.*; the main —, Hovedhensigt *c.*; the ship is a- —, Skibet driver; to set a- —, lade drive, lade bortflyde; *fig.* sende ud i den vide Verden; —s of ice, Drivis *c.*; —way, Overdrift, Vej for Kreature *c.*; —wind, Storm *c.*. Snefog *n.* osv. Drift, *v.* drive; opdynge; drives, sammendrives, opdynge sig.

Drill, *v.* drille (med en Dril); bore, gjennembore; gøre et Hul; lokke, narre; øve i Vaaaben, indøve (Rekruter), exercere; afrette, undervise, øve; saa i Furer; flyde i smaa Strømme. Drill, *s.* Dril *c.* Drillebor *n.*; Sæd saaet i Furer *c.* (frembragte ved en Drill-plough); Krigsøvelse, Exercis; Bæk *c.* (for: rill); Bavian, Abe *c.*; —plough, Saamaskine, Saaplov *c.* (som gør Furer og lader Sæden drysse deri). —**ing**, —husbandry, Saaning med Saaplov *c.*

Drily, *vid.* Dryly under Dry.

Drink, *s.* Drik *c.*, Drikke *n.*; *v.* drikke; gøre bestjenket; *fig.* indsuge; to — to one, drikke En til; —money, Drikkepenge *pl.* —**able**, *a.* drikkelig. —**ables**, *s. pl.* Drikkevarer *pl.* —**er**, *s.* En som drikker; Dranker, Drikkebroder *c.* —**ing**, *s.* Drikken *c.*; Drikkegilde *n.*; Drukkenskab *c.* —**ingbout**, Drikkelag *n.*; —**ing-horn**, Drikkehorn *n.*; —**ing-house**, Drikkehus, Ølhus *n.*; —**ing-song**, Drikkesang, Drikkevise *c.*

Drip, *v.* dryppe, nedbryppe; dryppe (Smør paa en Steg osv.); *s.* det som drypper, Dryp; Tagdraabe *c.*, Tagdrypp *n.* —**stone**, Filtrersten *c.* —**ing**, *s.* Stegefedt *n.* —**ing-pan**, Bradpande *c.*

Drive, *v.* drive; drive hen, bortdrive, fordrive; jage, forfølge; køre (Heste, en Vogn osv.); udtømme og rense ved at bortdrive, udrydde (f. Eks. Fjender); tvinge, nøde; lade sig drive, blive drevet, styrte afsted, ile, løbe; køre, age (i en Vogn); sigte til, have til Hensigt; S. T. drive (fra Ankeret el. til Sees); to — a trade, drive en Handel; to — at, tragte efter, have i Sinde; gaa løs paa; to — in, drive ind, slaa ind; to — on, drive frem; køre til. Drive, *s* Køretur; Kørevej *c.* **Driver**, *s.* Driver; Kudsk *c.*; drivende Værktøj *n.*; S. T. Mesan *c.* (Sejl); driver-boom, S. T. Mesansbom *c.*

Driv'el, *v.* sagle; fjante, handle taabelig el. flanevornt; *s.* Sagl; Fjante, kølen Nar *c.* —**ler**, *s.* Saglestræg; Nar, Fjante *c.*

Driz'zel, *v.* falde i smaa Draaber, smaaregne, ruske; lade falde i smaa Draaber, stænke. **Driz'zle, Driz'zling**, *s.* Støvregn, Rusk *c.* **Driz'zly**, *a.* rusket, taaget.

Droil, *s.* † (Drovl *c.* ×), lad, fenfærdig Arbejder *c.*, *v.* † drøse, arbejde med Slovhed.

Droits, *s. pl.* Rettighed, Adkomst *c*, droits of the Admiralty, Admiralitetsrettighed *c.* (til visse Sportler af erobret fjendtligt Gods).

Droll, *a.* pudserlig, pudsig, løjerlig, komisk; *s.* Spøgebroder, Spøgefugl, Skjemtebroder *c.*, lystigt Hoved *n.*; **Pudserlighed** *c.*, **Pudseri** *n.*, **Løier** *pl.*; *v.* skjemte, pudse, gøre Løier, drive Spas. **Droller-**

Spasmager *c.* **Drôllery,** *s.* Spas, Pudserlighed *c.*, Narreri, Abespil *n.* **Drôllish,** *a.* naragtig, pudserlig. **Drom'edary,** *s.* Dromedar *c* (Kameel med een Pukkel).

Drone, *s.* Drone *c.* (Han-Bi); lad, doven Person Ledliggænger *c.*, Drøg *m.*; Brummen, Snurren; Snurre; Baspibe *c.*; *v.* dovne, dese; snurre, brumme. **Drónish,** *a.* doven, uvirksom, lad.

Droop, *v.* vansmægte, falde hen, hendø; hentæres (af Kummer), nedbøjes, visne.

Drop, *s.* Draabe; *fig.* Perle, Diamantsforenring *c.* Drebæng *n.*; lille bitte rund Kage *c.*; Faldklap *c.* (hvorpaa Forbrydere staa naar de skulle hænges); S. T. Dybde *c.* (af et Sejl); —scene, Tæppe *n.* (som man lader falde for Scenen). —seréne, sorte Stær *c.* (i Øjet); —stone, Dryppen *c.*; —wort, Mjødurt, rød Stenbræk *c.*, *spiræa filipendula* (Pl.). **Drop,** *v.* dryppe, nedrynppe; falde, falde ned, synke; dø, dø pludselig; forsvinde, ophøre; komme uventet; lade falde; tabe, miste; sænke; yttre; opgive, gøre en Ende paa; forlade; tilstedesætte, udelade; besprenge; to — in, dryppe i; lade indflyde, berøre i Forbigaaende; komme ind, styrte ind; to — out, gaa ubemærket bort, forsvinde pludselig; to — off, falde ned; aftage; falde fra, dø. —let, *s.* lille Draabe *c.*, *fig* Taare *c.* —ing, *s.* Dryppen *c.*; det som drypper ned, Drop *c.* —ingly, *ad.* draabevis.

Drop'sical, Drop'sied, *a.* vatterfottig. **Drop'sy,** *s.* Vatterfot *c.*

Dross, *s.* Metalskum *m.*, Sinder *pl.*; Rust *c.*, Urenligheder *pl.*, Skum, Snavs *n.* —'iness, *s.* Urenlighed, Smuds, Rust *c.* —'y, *a.* uren, snavset; slet, uden Værd.

Dros'sel, Drot'chel, *s.* × doven Kvinde, Sludske *c.*

Drought, (udt. *drowt*), *s.* Tørhed, Tørke; Tørst *c.* —iness, *s.* Tørhed, Tørke *c.* —y, *a.* tør; tørstig.

Drouth, *vid.* Drought.

Drove, *s.* Trift *c.* (Kvæg). Hjord, Flok; Hob, Stimmel *c.*, Sammenløb, Opløb *n.* Dróver, *s.* Kvægdriver, Kvæghandler *c.*

Drown, *v.* drukne; sænke under Vandet; oversvømme; *fig.* overvælde; dæmpe; bedøve; to be —ed, drukne.

Drowse, *v.* gøre døsig el. sovnig; være sovnig, slumre; se dorsk el. sovnig ud. Drow'siness, *s.* Sovnighed; Dorskhed, Træghed *c.* Drow'sy, *a.* (—ily, *ad.*) sovnig, sovnagtig, døsig, dorsk; —disease, Sovesyge *c.*; —head, *s.* † Sovnighed *c.*

Drub, *v.* slaa, prygle; *s.* Slag, Sted, Puf *n.* —'bing, *s.* Dragt Pryl *c.*

Drudge, *s.* En som maa forrette haardt og simpelt Arbejde, Hundedreng, Haandlanger, Kneat, Slave *c.*; *v.* forrette simpelt og besværligt Arbejde, slide og slæbe; to — for oysters, strabe Østers (*vid.* Dredge). Drud'ger, *s.* En som forretter simpelt Arbejde, Dreng, Haandlanger *c.*; (*vid.* Dredger, under Dredge). Drud'gery, *s.* Trælleri, Slæberi, Slid og Slæb *n.* *Drud'gingly, ad.* besværlig, surt, mejsommelig.

Drug, *s.* Drogeri *n.*, Materialvare *c.* (tørret Læge- el. Farveurt, utilberedte Apothekervarer); slet Vare *c.*, unyttigt Tøj *n.*; **deadly —, mortal —,** Gift *c.* **Drug,** *v.* forsætte el. blande med medicinske Varer; blande med Gift el. noget Skadeligt; forestrive el. give Medicin. —ger. —gist, (—ster, †) *s.* Materialist *c.*, En som handler med raa Apothekervarer, Drogist *c.*

Drug'german, forvanskt af: Dragoman.

Drug'get, *s.* Droguet *n.* (et Slags uldent Tøj).

Drüid, *s.* Druide *c.* —'ical, *a.* som angaaer Druiderne. —ism, *s.* Druidernes Lære *c.*

Drum, *s.* Tromme; Trommehinde *c.* (i Øret); Forsamling *c.*, stort Aftenselskab *n.*; —belly, Trommesyge *c.* —major, *s.* Regimentstambur *c.*; —stick, Trommestok *c.* Drum, *v.* tromme; *fig.* slaa med en bankende Bevægelse; to — out, forjage paa en vanærende Maade; to — up, forsamle som ved Trommeslag, tromme sammen.

Drum'ble, *v.* † dvnte.

Drum'ly, *a.* × tyk, plumret.

Drunk, *a.* drukken, beskjenket, fuld, beruset; gjennemvædet, vaad. —ard, *s.* Drukkenbolt *c.* —en, *a.* drukken, beskjenket; gjennemvædet. —enly, *ad.* i Drukkenskab. —enness, *s.* Drukkenskab, Berusethed *c.*; Fylderi *n.* [fragt *c.*

Drupáceous, *a.* stenfrugtagtig. **Drupe,** *s.* Sten-

Dry, *a.* ter (ogsaa *fig.*); tørstig; —blows, tørre Hug *pl.*; —eyed, med tørre Øjne (uden Taarer); —fat, † stort Trækar *n.* (jvf Vat); —nurse, Goldamme *c.*; to — nurse, opamme uden Die; —rot, Svr *c.* (Svgdom i Træ); —salter, En som handler med tørrede el. nedsaltede Varer; —shod, med tørre Fødder, tørskoet. Dry, *v.* tørre; tørres; udtømme, drikke ud; to — up, afterre. —er, *s.* tørrende Middel *n.* —ly, *ad.* tørt; *fig.* tørt, koldt; bart. —ness, *s.* Tørhed *c.* (ogsaa *fig.*).

Dry'ad, *s.* Dryade Skovnymfe *c.* **Dry'ite,** *s.* forstenet Træ *n.*

Dúal, *a.* & *s.* T. Dualis *c.* —'ity, *s.* Tohed, Tvedeling, Dualisme *c.* —is'tic, *a.* dualistisk, som bestaaer af to.

Dub, *v.* slaa; slaa til Ridder; nævne, benævne, betitle, udnævne; lyde som Trommeslag el. bedige; *s.* Slag; Ridderslag *m.*; × Bandpyt; Dirk *c.*

Dúbious, *a.* —ly, *ad.* tvivlsom. —ness, *s.* Uvished, Tvivlsomhed *c.* Dúbitable, *a.* tvivlsom, *vid.* Dubitátion, *s.* Tvivlen, Tvivl *c.* Dúbitancy, *s.* † Tvivl *c.* Dubiety, *s.* † Tvivlsomhed *c.*

Dúcal, *a.* hertugelig.

Duc'at, *s.* Dukat *c.* —oon', *s.* Dukaton *s.* (holandsk Guldmynt af 11—12 Rd. Værdi; ogsaa en Selvmynt af omtrent en halv Dukats Værdi).

Duce, *vid.* Deuce.

Duch'ess, *s.* Hertuginde *c.* **Duch'y,** *s.* Hertugdømme *n.*

Duck, *s.* (Dukke), et Kælreord, Snut, Putte *c.*

Duck, *s.* fineste Sejldug, Rusfiadut *n.*

Duck, *s.* And *c.*, *anas*; Dukken el. Luden med Kovedet; Dukkert *c.*; Kav (en Leg med Stene); —s and drakes, Smut *c.* (en Leg, som bestaar i at kaste en Sten saaledes, at den springer hen ad Vandfladen); to play

si —s and drakes with money, *fig.* kaste bort el. ødsle med Penge; lame —, × *fig.* en Aktiespekulant som er uheldet fra Børsen; —bill-wheat, engelsk Hvede *c.*, *triticum turgidum*; —legged, kortbenet; —meat, —weed, Andemad *c.*, *lemna* (Pl.). Duck, *v.* dukke; dukke sig; bukke sig dybt. —er, *s.* Dykker; *fig.* Kryber *c.* —ing, *s.* S. T. Daab *c.* (naar det unge Mandskab bebes første Gang de passerer Linien); —ing-stool, *sid.* Cuckingstool. —ling, *s.* Ælling *c.*; Snut, Putte *c.* (*vid.* Duck ovenfor).

Ducke'y, *vid.* Decoy.

Duct, *s.* Ledning, Forelse; Kanal, Rende *c.*, Rør *n.*, Gang *c.*

Duc'tile, *a.* udvidelig, strækkelig, bøjelig, smidig.

Duc'tileness, Ductil'ity, *s.* Udvidelighed, Strækkelighed; Bøjelighed *c.*

Duc'ture, *s.* † Ledelse, Forelse *c.*

Dud, *s.* × Lap, Pjalt *c.*; *pl.* Klæder *pl.*

Dud'geon, *s.* Dolk, Stilet *c.*; Fjendskab *n.*, Uvillie *c.*, Had *n.*; to take in —, tage ilde op.

Dud'man, *s.* × Fugleskræmsel; pjaltet Person *c.*

Due, *a.* skyldig; passende, tilbørlig; nøjagtig, lige, punktlig; forfalden (om en Veksel, Renter osv.); *s.* Skyldighed; Ret, Rettighed; Pligt; Afgift *c.*; *v.* † betale, skjenke. —ful, *a.* † passende. —ness, *s.* † Passelighed, Skyldighed *c.*

Duel, *s.* Tvekamp, Duel *c.*; *v.* have en Tvekamp el. duellere med. —ler, *s.* Tvekæmper, Duellant *c.* —list, *s.* Duellant; Slagsbroder *c.* Duel'lo, *s.* † Duel *c.*; Duellens Regler *pl.*

Duen'na, *s.* Hovmesterinde, Duenna *c.* (et ældre Fruentimmer, som har Opsyn med en ung Dames Sædelighed).

Duet', Duet'to, *s.* Duet *c.*

Dug, *s.* Brystvorte, Patte *c.*; † Bryst *n.* (Kvindes).

Duke, *s.* Hertug *c.* (i England den højeste Rang efter Prinsen af Wales). —dom, *s.* Hertugdømme *n.*; en Hertugs Rang *c.*

Dul'cet, *a.* sød, behagelig, velklingende, liflig.

Dulcification, *s.* Forsødelse *s.* Dul'cify, *v.* forsøde.

Dul'cimer, *s.* Hakkebræt *n.* (musikalsk Instrument).

Dul'citude, *s.* Sødhed, Lifligbed *c.*

Dul'corate, *v.* forsøde. Dulcoration, *s.* Forsødelse *c.*

Dulia, *s.* ringere Tilbedelse, Helgenes Tilbedelse *c.* (jvf. Latria).

Dull, *a.* dunkel, mat, svag; dump; stump (om en Kniv osv.); slov; dum, enfoldig, tungnem; uvirksom, langsom, doven; kjedsommelig, kjedsom; kjedelig, flau; bedrøvet, sørgmodig; — of hearing, tunghør; —brained, —headed, —pated, —witted, tykhovedet, dum, enfoldig; —browed, med en skummel mørk Mine; —eyed, som har et nedslagent, tungsindigt Blik; —head, Dumrian *c.* —sighted, svagsynet. **Dull**, *v.* gøre dunkel, berøve Glandsen; gøre stump, sløve; gøre dum; svække; dæmpe; gøre sørgmodig, bedrøve; gøre kjedelig; to — away, hendøse (Tiden). —ard, *s.* Dumrian, Dosmer *c.* —er, *s.* noget som sløver osv. —ness, Dul'ness, *s.* Dunkelhed; Slovhed; Dumhed, Tungnemhed; Søvnighed; Kjedsommelighed *c.* Dully, *ad.* svagt, mat; kjedelig; enfoldig, dumt.

Dulo'racy, *s.* Slaveherredømme *n.*

Dúly, *ad.* tilbørlig; nøje, lige, regelmæssig, punktlig.

Dumb, *a.* —ly, *ad.* stum, maalløs (berøvet Taleevne); taus; —arm, × lam Arm *c.*; —bells, —weights, Haandvægte *pl.* (til Øvelse og Motion); to — found, to strike —, gøre stum, bringe til at tie (ved Prygl osv.), gøre forvirret; —show, mimisk Forestilling *c.* —ness, *s.* Stumhed, Maalløshed; Taushed *c.*

Dum'merer, *s.* † En som forstiller sig stum, el. spiller den Stumme.

Dum'my, *s.* × Stum *c.*; den blinde Mand (i Whistspil naar det spilles af tre Personer).

Dump, *s.* tung, mørk Sindsstemning, Forstemthed, Tungsindighed; Aandsfraværelse; Sorgesang, Sørgemusik, sørgelig Melodi *c.*; *pl.* Tungsindighed, Forstemthed *c.*; to be in the —s, være tungsindig, forstemt, mørk. —ish, *a.* —ishly, *ad.* tungsindig, nedslagen. —ishness, *s.* Tungsindighed *c.*

Dump, *s.* Blypenge el. tyk Blyskilling *c.* (som Drenge spille med). Dump'ling, *s.* et Slags lille rund Budding, Klump *c.* Dum'py, *a.* lille og tyk.

Dun, *a.* fortebrun, mørkebrun; mørk, tok, trist (om Luften osv.); —bird, Taffel-And, Brunnakke *c.* (Vildand), *anas ferina*; —fish, Kabliau *c.*, *gadus morrhua*.

Dun, *v.* overhænge for at faa fine Penge, kræve, rykke; *s.* † Rykker *c.* Dun'ner, *s.* Rykker, Maner *c.*

Dunce, *s.* Dumrian, Dosmer *c.*, Fjog *n.* Dun'cery, *s.* † Dumhed *c.* Dun'cify, *v.* † gøre dum.

Dun'der, *s.* Bærme af Rum *c.*

Dune, *s.* Banke *c.*, *vid.* Down.

Dung, *s.* Mog *n.*, Gødning *c.* —beetle, Skarnbasse *c.*, *scarabæus*; —cart, Mogvogn *c.*; —fork, Moggreb *c.*; —hill, Mødding; *fig.* usel Bolig, usel Tilstand *c.*; *a.* simpel, ringe, usel; —hill-cock, Husbane *c.*; —hole, Møddingbrønd *c.*; —yard, Møddingsted *n.* Dung, *v.* gøde; give Exkrementer fra sig —'y, *a.* fuld af Mog el. Gødning; *fig.* ringe, usel, foragtelig.

Dun'geon, *s.* Fangetaarn, Fængsel *n.*, Fangekjelder *c.*, Fangehul *n.* (især om et mørkt Fængsel under Jorden); *v.* indespærre i et Fangehul.

Dun'nage, *s.* S. T. Stuvholt *n.* (Brænde, Træklser el. deslige til Lastens Forstøtning, især til Fadeværk).

Dun'ner, *vid.* under Dun, *v.*

Dun'nish, *a.* mørkladen, som falder i det mørkebrune (*vid.* Dun, *a.*).

Dun'ny, *a.* × tunghør; tungnem.

Dúo, *vid.* Duet'.

Duode"cimo, *s.* Duodes *c.*

Duodénum, *s.* T. Duodenum *n.*, Tolvfingertarm *c.*

Dup, (ɔ: do up), *v.* † lukke op.

Dupe, *s.* narre, bedrage, føre bag Lyset; *s.* En som let lader sig narre, Nar *c.*, lettroende Menneske *n.*

Dúple, *a.* dobbelt, (jvf. Double).

Dúplicate, *v.* fordoble; lægge sammen, folde sammen; *a.* dobbelt; *s.* Dublet; Afskrift, Gjenpart *c.* Duplicátion, *s.* Fordobling; Sammenlægning; Fold *c.* Dúplicature, *s.* Fordobling *c.*, det som er dobbelt Fold *c.*, Læg *n.*

Dupli'city, *s.* Dobbelthed, dobbelt Beskaffenhed; tvetunget Tale, Falskhed, Tvetydighed, Forstillelse *c.*

Durabil'ity, *s.* Varighed *c.*, Hold *n.* **Dúrable**, *a.* —bly, *ad.* varig, durabel, stærk, fast; vedvarende. **Dúrableness**, *s.* Varighed *c.* **Dúrance**, *s.* Vedvarenhed, Varighed; Fængsling *c.*, Fangenskab; Fængsel *n.* **Dúrant, Dúrance**, *s.* Overlasting *n.* (et Slags Tøj). **Duration**, *s.* Varighed, Vedvarenhed *c.* **Dure**, *v.* † vare, vedvare. **Dúreful**, *a.* † varig. **Dúreless**, *s.* † forgængelig. **Dúresse**, *s.* Fangenskab, Fængsel *n.*; T. ulovligt Tvangsmiddel *n.* (Fængsling el. Trusler). **Dúring**, *prp.* medens, under, i. [stallen.

Dúra máter, *s.* T. den haarde Hud under Hjerne-

Durámen, *s.* Kærnetræ *n.* (af Tømmer).

Dur'bar, *s.* Anviens-Sal *c.* (i Ostindien).

Dúress, *s.* († Haardhed, Strenghed *c.*); ugyldig Fængsling, uretmæssig Tvang *c.* (hvorved En nødes f. Ex. til at underskrive et Dokument).

Dúrity, *s.* † Haardhed *c.* **Dúrous**, *a.* † haard, fast.

Durov', *s.* et Slags stærkt uldent glat Tøj, Kalamank *c.*

Dusk, *a.* dunkel, mørk, skummel; sortagtig; *s.* mørk Farve; Skumring, Mørkning *c.*, Tusmørke *n.*; *c.* formørke; blive mørk. —iness, *s.* Skumring, Mørkhed *c.* —y, *a.* —ily, *ad.* mørk, skummel, dunkel, dæmrende. —ish, *a.* —ishly, *ad.* sortagtig, mørkladen, dunkel. —ishness, *s.* Dunkelhed, Skummelhed *c.*

Dust, *s.* Støv *n.* (ogsaa *fig.*); Savspaaner *pl.*, Filspaaner *pl.*; Fejeskarn *n.*; × Penge *pl.*; to kick up a —, gøre Spektakler el. Forstyrrelse; to make a — about, gøre meget Væsen af; —basket, Kurv til Fejeskarn *c.*; —man, Skarnager *c.* **Dust**, *v.* overstøve, tilstøve; rense for Støv, banke Støv af, støve af. —er, *s.* Viskestykke, Viskeklæde *n.*, Støvekost *c.*; Saald *n.* —iness, *s.* det at være støvet. —y, *a.* støvet, fuld af Støv.

Dutch, *a.* hollandsk; *s.* Hollandsk *c.* (Sproget); the —, Hollænderne *pl.*; —blue, Lakmosfarve *c.*; — comfort, × Ugelspils Trøst *c.* (det kunde have været værre!); —gold, Flitterguld *n.*; —man, Hollænder *c.*; —oven, lille portabel Blikovn *c.*; —pink, et Slags smuk gul Farve *c.*; — tile, hollandsk Lerflise, Kakkel *c.*; —toys, Legedukker *pl.* og deslige, Nørnberger Legetøj *n.*

Dutch'ess, Dutchy, *vid.* Duchess etc.

Dúteous, *a.* lydig; ærbedig; † pligtskyldig.

Dútiable, *a.* (amr.) toldpligtig.

Dútiful, *a.* —ly, *ad.* lydig, tro; ærbødig. — Lydighed; Ærbødighed *c.*

Duty, *s.* Pligt, Skyldighed; Ærbødighed, Afgift, Told, Takst; Tjeneste, Krigstjeneste; (militær); to be on (upon) —, være paa Vagt, Tjeneste; to pay one's — to one, gøre sin Opvartning for En; —free, toldfri; — of honour, Ære

Dumvirate, *s.* Duumvirat *n.*

Dwale, *s.* Galnebær, Gift-Dvalebær *c.* *belladonna*; T. sort Farve *c.* (i Vaaben).

Dwarf, *s.* Dværg *c.*, (*fig.* ogsaa om Planter) Vantrivning *c.*; —elder, Sommerhyld *c.*, *s.* *ebulus*; —tree, Dværgtræ; vantrevent Træ *n.* *a.* bindre i Væksten, gøre lille; forknytte, forkrøble; —ish, *a.* dværgagtig, uanselig, lav. —ishly, *ad.* en Dværg. —ishness, *s.* Dværgevækst, Uanselighed —y, *a.* dværgagtig.

Dwell, *v.* dvæle, blive, opholde sig (ved noget) *fig.* have hjemme; † bebo. —er, *s.* Beboer *c.* *s.* Bolig *c.*; —ing-house, Baaningshus *n.* place. Bolig, Bopæl *c.*

Dwin'dle, *v.* svinde, indsvinde; svækkes, formindske tage af; to — away, svinde bort el. hen; hensmelte

Dwine, † *vid.* Dwindle.

Dye, *v.* farve (Tøj); *s.* Farvesuppe, Farve *c.* ing, *s.* Farvning *c.*; Farveri *n.* Dy'er, *s.* Farver

Dyke, *vid.* Dike.

Dynam'ic, —al, *a.* T. som hører til Kraft, mistk. —s, *s. pl.* Dynamik, Kraftlære *c* Dynamometer, Dynom'eter, *s.* Dynamometret *n.*, Kraftmaaler

Dyn'ast, *s.* Dynast, Hersker *c.* Dynas'tic, stisk, som hører til Dynastiet. Dyn'asty, *s.* Herredømme; regjerende Hus *n.*, Herskerfamilie

Dys'crasy, *s.* Safternes Fordærvelse *c.*, Blandingens *n.*, Dyskrasi *c.*

Dys'entery, *s.* Blodgang *c.* Dysenter'ic, teriisk, blodgangagtig.

Dys'nomy, *s.* slet Lovgivning (og sammes Fordærvelse) *c.*

Dys'odile, *s.* Dysodil *c.* (et Slags stinkende Sten)

Dysop'sy, *s.* svagt Syn *n.*

Dys'orexy, *s.* Mangel paa Appetit *c.*

Dys'pepsy, *s.* slet Fordøjelse *c.* Dyspepsi, dyspeptisk; *s.* Dyspeptiker, dyspeptisk Patient

Dys'phony, *s.* Vanskelighed ved at tale *c.*

Dyspnœa, *s.* Trangbrystighed *c.*

Dys'ury, *s.* Vanskelighed ved at lade Vand pis *c.*

E.

E, e *n.*; i Forkortelser: E for: Earl; E. S. E. for: *east-south-east*; E. el. Ex. for: example; E. G. for: *exempli gratia, for Exempel*; Esq. for: Esquire; *Exr. for: Executor.*

Each, *pron.* enhver, hver; — other, hverandre; — where, † overalt, allevegne (Everywhere).

Ea'ger, *a.* —ly, *ad.* skarp, sur; raa (om

bestig, begjerlig, ivrig, livlig; † stor, ikke bojelig (om Metaller). —ness, *s.* Skarpheb, Surhed; Hestighed, Ivrighed; Begjerlighed *c.*

Ea'gle, *s.* Ørn *c.*, *aquila*; —eyed, som har Falkesjne, skarpsynet; —owl, Stenugle, stor Hornugle'*c.*, *strix bubo*; —speed, Ørnens Hurtighed *c.*; —stone, Ørnesten *c.*, *aetites*. Ea'gless, *s.* Hun-Ørn *c.* Ea'glet, *s.* ung Ørn *c.*

Ea'gre, *s.* højtstigende Strom *c.* (som overstiger en anden), Overstrom *c.*

Eal'derman, *vid.* Alderman.

Eam, Eame, *s.* † el. × Onkel *c.*

Ean, *v.* føde Lam, læmme. (*vid.* Yean).

Ear, *s.* Øre; Gehør; Øre *n.*, Hank *c.*; to fall (el. go) together by the —s, komme i Haarene paa hverandre; to set by the —s, ophidse til Slagsmaal; over head and —s, op over Ørerne (i Gjeld osv.); —ache, Ørepine *c.*; —bored, med Huller i Ørerne; —drops, Ørenringe *pl.*; —lap, Øreliep *c.*; —lock, Krøllokke, Haarlokke ved Øret *c.*; —mark, Mærke paa Øret *n.*; to — mark, gøre Mærke paa Øret (af Faar *x.*); —pick, Øreske *c.*; —ring, Ørenring *c.*; —shell, Søøre *n.*, *haliotis* (et Skalbyr); —shot, den Afstand i hvilken man kan høre, Hørevidde *c.*; —trumpet, Høretør, Ørehorn *n.*; —wax, Ørevox *n.*; —wig, Krøltwist *c.*, *forficula auricularis*; *fig.* Øretuder *c.*; *v.* indsmigre sig hos (En, ved Øretuderi). —witness, Øievidne *n.* —less, *a.* øreløs, uden Ører.

Ear, *s.* Ax *n.*, Vippe *c.*; *v.* sætte Ax el. Vipper. —ed, *a.* med Ax, som staar i Vipper.

Ear, *v.* † pløje, dyrke. —able, *a.* † dyrkelig, (*vid.* Arable).

Earl, *s.* Jarl; Greve *c.* (fordum den første, nu den tredie Klasse af den høje engelske Adel). —dom, *s.* Grevskab *n.*; Grevestand *c.* —marshal, Jarl Marskalk *c.* (bestyrer militære Højtideligheder. Embedet er arveligt).

Earl'desman, *vid.* Alderman.

Ear'les-penny, × *vid.* Earnest, *s.*

Ear'liness, *s.* tidlig Tilstedeværelse, tidlig Fremkomst, tidlig Opstaaen *c.*

Ear'ly, *a.* & *ad.* aarle, tidlig; betids.

Earn, (udt. *ern*), *v.* fortjene, erhverve; vinde, opnaa. —ing, —ings, *s.* Fortjeneste, Vinding *c.*; Erhverv *n.*

Earn, *v.* (*vid.* Yearn); ogsaa: løbe sammen (som Melk).

Earn'est, *a.* —ly. *ad.* alvorlig; ivrig, begjerlig; *s.* Alvor *c.*; Haandpenge, Penge paa Haanden *pl.*; Underpant, Pant *n.*; —money, —penny, Penge paa Haanden *pl.* —ness, *s.* Alvorlighed; Flid, Iver *c.*

Earn'ful, *a.* (bedre yearnful), × beklagelig, jammerlig.

Earsh, *s.* † pløjet Land *n.*

Earth, (udt. *erth*), *s.* Jord; Jordklode *c.*, Jorden; Land *n.*; Jordart; Rævehule, Grævlingehule *c.*; T. Ler *n.*; — bag, T. Jordsæk *c.* (til Brystværn); —bank, Jorddige *n.*; —board, Muldfjæl *c.*; —born, jordisk; simpel (af Fødsel); —bound, fæstet til Jorden; —bred, jordisk; simpel, *ringe*; —*fed*, *simpel*, *ringe*, nedrig; —flax, Asbest, Bjerghør *c.* (en Stenart); —nut, Jordnød *c.*, *bunium* (Pl.); —pea, Fladbælle *c.*, vilde Ærter *pl.*, *lathyrus*; —quake, Jordskælv *n.*, Jordrystelse *c.*; — worm, —bob, Regnorm *c.*, *lumbricus terrestris*; *fig.* nedrigt, slet Menneske *n.* Earth, *v.* nedgrave, bedække med Jord; grave sig ned i Jorden, krybe ned i Jorden. —en, *a.* af Jord el. Ler. —iness, *s.* jordagtig Beskaffenhed; *fig.* Raahed *c.* —ling, *s.* Jordbeboer, Dødelig *c.* —ly, *a.* jordisk, verdslig, sandselig; —ly-minded, verdslig sindet; —ly-mindedness, verdsligsindet Tænkemaade, Lyst til Verden *c.*; —y, *a.* jordagtig; jordisk.

Ease, *s.* Roligheb, Hvile; Ro. Magtighed, Behagelighed; Lindring, Lettelse; Lethed; Fribed *c.*; at —, i Roligheb, i Mag. bekvemt, efter Ønske; chapel of —, Filialkirke, Annexkirke *c.* Ease, *v.* lette, berolige; lindre, formilde; befri; to — off, to — away, S. T. fire af; to — one's self, forrette sin Nødtørft; —ful, *a.* rolig, fredelig. —ment, *s.* Lettelse; Bekvemmelighed; Stolgang *c.*; T. Servitut *c.* (Forpligtelse, som hviler paa en Ejendom, og som Ejeren maa taale, f. Ex. en Vej for Andre over hans Jord); to do one's easements, gøre sit Behov. Ea'sily, *ad.* letteling, med Lethed, let. Ea'siness, *s.* Roligheb, Behagelighed; Utvungenheb, Fribed; Lethed; Føjelighed, Beredvilligheb *c.*; — of belief, Lettroenheb *c.* (Jvf. Easy).

Ea'sel, *s.* Maleri-Stillads, Staffeli *n.*; —piece, Stykke malet paa Staffeli *n.*

East, *s.* Øst *c.*; Østerland *n.*; *a.* østen, øster; —India-man, Østindiefarer *c.*; —erling, *s.* Østerlænder *c.* —erly, *a.* & *ad.* østlig, fra Øst; mod Øst. —ern, *a.* østerlandsk, orientalsk; østlig. —ward, *ad.* mod Øst, Øster paa.

Ea'ster, *s.* Paaske *c.*

Ea'sy, *a.* rolig, behagelig; tilfreds; beredvillig, villig; let, ikke vanskelig; fri, utvungen, naturlig; to make —, berolige; —chair, *s.* Lænestol *c.* (stor og maglig).

Eat, *v.* æde, spise; ædse, fortære; to — one's words, tage sine Ord tilbage; to — fire, gaa i Ilden. —able, *a.* spiselig. —ables, *s. pl.* Spisevarer, Levnetsmidler *pl.* —er, *s.* Æder *c.*, En som spiser; ædende Middel *n.* —ing-house, *s.* Spisekvarter *n.*

Eath, *a.* & *ad.* let (for: easy).

Eaves, *s. pl.* Tagskæg *n.*; to — drop, *v.* samle Regnvand fra Taget; *fig.* lure ved Døren el. Vinduet; —dropper, *s.* Lurer *c.*

Ebb, *s.* Ebbe; *fig.* Aftagen *c.*, Forfald *n.*; *v.* ebbe; *fig.* aftage, gaa tilbage. —erman, *s.* Fisker i Ebbetiden *c.*

Eb'on, Eb'ony, († **Eb'en**), *s.* Ibenholt *n.* Eb'on, *a.* gjort af Ibenholt; *fig.* sort, mørk. Eb'ony-tree, *s.* Ibenholt *n.*, *ebenus*. Eb'onize, *v.* gøre sort som Ibenholt.

Ebriety, Ebrios'ity, *s.* Druktenskab, Drikfældighed *c.*

Ebril'lade, *s.* (fr.) Ryk i den ene Tøjle *n.*

Ebul'liency, Ebulli"tion, *s.* Opbrusning *c.* Ebul'lient, *a.* kogende over.

Eburnation, *s.* Forvandling til Elfenben el. en elfenbenagtig Masse *c.* **Ebur'nean,** *a.* elfenbenagtig.

Eccathar'tic, —al, *a.* rensende; *s.* Afføringsmiddel *n.*

Eccen'tric, —al, *a.* excentrisk, fra Midtpunktet afvigende; overspændt, sværmerisk, uordentlig; *s.* Excentrik *c.* (i Dampmaskine). Eccentri"city, *s.* Afvigelse fra Midtpunktet, Excentricitet; Afvigelse, Besynderlighed; Udsvævelse *c.*

Ecchymósis, (chy udt. *ke*), *s.* Plet paa Huden af underløbet Blod *c.* Ecchymósed, *a.* plettet af underløbet Blod.

Ecclesias'tes, *s.* Prædikerens Bog *c.*

Ecclesiast'ic, *a.* kirkelig; *s.* Gejstlig *c.* —**al,** *a.* kirkelig, gejstlig.

Ecclesias'tious, *s.* Jesu Sirachs Bog *c.*

Eccoprat'ic, *a.* mildt afførende; *s.* mildt Afføringsmiddel *n.*

Echē, *vid.* Eko.

Echinate, Echinated, (ch udt. *k*), *a.* pigget (som et Pindsvin).

Echinus, (ch udt. *k*), *s.* Sopindsvin, Igelkær *n.*, *echinus*; pigget Hoved *n.* (paa Planter); et Slags Sirat (paa Foden af den ioniske Søjle).

Eoh'o, (udt. *ek'-o*), *s.* Gjenlyd *c.*, Ekko *n.*; *v.* gjenlyde, gjentage, sige efter. Echom'eter, *s.* Lydmaal, Ekkometer *n.*

Eclaircissment, *s.* (fr.) Opklaring, Oplysning, Forklaring *c.*

Eclat', *s.* (fr.) Glands, Pragt, Opsigt *c.*

Eclec'tic, *a.* eklektisk, prøvende, udvælgende, udsøgende; *s.* Eklektiker *c.*

Eclegm', **Eclog'ma,** *s.* Brystsaft, Latverge *c.*

Eclipse', *s.* Formørkelse, Sol- el. Maaneformørkelse; Forduntkling *c.*; *v.* formørke, forduntkle; udslette; † beskæmme. Eclip'tic, *s.* Ekliptik, Solbane *c.*; *a.* ekliptisk; forduntket.

Eclogue, *s.* Hyrdedigt *n.*

Econom'ic, —al, *a.* —ally, *ad* økonomisk; sparsom *s. pl.* Husholdningskunst *c.* Econ'omist, *s.* Økonom, Husholder *c.* Econ'omize, *v.* holde sparsomt Hus økonomisere. Econ'omy, *s.* Husholdning, Økonomi, Landhusholdning; Sparsomhed; Anordning hensigtsmæssig Indretning *c*

Ecphonesis, *s.* T Udraab *n.* [midler).

Ecphrac'tic, *a.* aabnende, opløsende (om Læge

Ec'stasied, *a.* henrykt betagtet. Ec'stacy, *s.* Henrykkelse Betagtelse Ekstase, overvættes Glæde; Ecstatic, *a.* † Rolert *n* Ecstat'ic, —al, *a* den rykt beskrevet.

Ec'type, *s.* † Aftryk *n* Kopi *c.*

Ecumen'ical, *vid.* Oecumenical

Ec'uric, *s.* (fr.) Hestestald *c*

Edacious, *a* fortærende, ædende, gnaven; rovdyrisk Edac'ity, *s* Grædighed Slugerhed; Rovdyrisk *c.*

Ed'der, *s* Kurve el. Ris *c.* (til at flette Gjerder med Kurve med Ruvde.

Ed'der, *vid.* Aller

Ed'dish, *s* Græsrødder; Brakhaver *c.*

Ed'dy, *s* Hvirvel som dannes ved Sø mod Strømmen *m.*, Vandhvirvel; Hvirvel *c.*; *a.* hvirvlende; —**wind,** Hvirvelvind *c.*; —**water,** S. T. Hvande el. Hvande *n.*

Edem'atose, (el. Oedem'atous), *a.* opsvulmet. [Parabis.

E'den, *s.* Eden, Paradis *n.* —**ized,** *a.* † optaget i

Eden'tated, Eden'tulous, *a.* tandløs.

Edge, *s.* Eg, Od, Spids; Rand, Kant; Søm *c.*; Snit *n.* (paa en Bog); *fig.* Heftighed, Bitterhed, Skarphed *c.*; fall back, fall —, × det gaa som det vil; to set the teeth on —, bringe det til at isne i Tænderne, gøre dem emme; —**wise,** med Kanten el. Eggen imod (noget); —**tool,** skarpt Værktøj *n.* —**ways,** med Kanten imod. Edge, *v.* hvæsse, slibe, skærpe; fomme, kante, indfatte; egge, opegge, forbittre, ophidse; bevæge el. rykke til Siden, bevæge lidt efter lidt; bevæge sig mod Siden; to — a plank, forsynde en Planke i Enden; to — in, skyde ind, indslutte, indeklemme; to — away, S. T. gradvis at falde af med Skibet; to — in with, S. T. gradvis at holde imod (en Gjenstand). Edged, *a.* skarp, hvas; kantet. Edge'less, *a.* uden Eg, stump. Ed'ging. *s.* Rand, Kant, Kantning, Bort, Indfatning *c.*; smalle Knipflinger, Blonder *pl.* (ogsaa edging-lace).

E'dible, *a.* spiselig.

E'dict, *s.* Edikt *n.*, Forordning *c.*

Edification, *s.* Opbyggelse, Belæring *s.* **Ed'ificatory,** *a.* opbyggelig, belærende. **Ed'ifice,** *s.* Bygning *c.* Edifi"cial, *a.* som angaar en Bygning. **Ed'ifier,** *s.* En som opbygger el. belærer. **Ed'ify,** *v.* opbygge, belære; † bygge; overtale. **Ed'ifying,** *s.* Opbyggelse *c.*; *a.* opbyggelig, belærende. **Ed'ifyingly,** *ad.* paa en opbyggelig el. belærende Maade.

E'dile, *s.* Ædil *c.* (Opsynsmand over Bygninger, Besværen og Politi i det gamle Rom).

Ed'it, *v.* udgive (en Bog). **Edi"tion,** *s.* Udgave *c.*; Oplag *n.* **Ed'itor,** (**Edi"tioner** †), *s.* Udgiver *c.* Editorial, *a.* som hører til el. er skrevet af en Udgiver. Ed'itorship, *s.* en Udgivers Arbejde *n.*, el. Pligt *c.*

Ed'ucate, *v.* opdrage. **Education,** *s.* Opdragelse *c.* Ed'ucator, *s.* Opdrager *c.*

Educe, *v.* fremdrage, fremlokke, uddrage. **Educt',** *s.* det Fremdragne, Uddrag *n.* **Educ'tion,** *s.* Fremdragelse, Uddragning *c.* **Educ'tor,** *s.* En el. noget som fremdrager.

Edul'corate, *v.* T. edulkorere, forsøde. **Edulcoration,** *s.* T. Edulkoration, Forsødelse *c.* **Edul'corative,** *a.* forsødende.

Edulous, *a.* † spiselig.

Eel, *s.* Ål *c.*, *anguilla*; —**dam,** Aaledam *c.*; —**pie,** Aalerøret *c.*; —**pond,** Aaledam *c.*; —**pout,** Aalekvabbe *c* (*vid.* Burbot); —**pot,** Aaleruse *c.*; —**skin,** Aalelind *m.*, —**spear,** Aalestang *c.*; —**trunk,** Aaleruse *c.*

E'en, (udt. *een*), forkortet af Even.

E'er, (udt. *air*), forkortet af Ever.

Eff, *vid.* Eft

Ef fable, *a.* som kan udtales som kan siges.

Effface, *v.* udslette, udtrække, udrive. tilintetgøre.

Effas cinate, *v* fortrylle, forhexe, (*vid.* Fascinate).

Effect', *s.* **Virkning, Følge; Virkelighed; Udfø-relse, Fuldbyrdelse; Hensigt** *c.*, **Øjemed** *n.*; **—s, *pl.* Effekter** *pl.*, **Indbo, Løsøre** *n.*, **rørlig Ejendom** *c.* **Effect'**, *v.* **bevirke, udrette, fuldbyrde; foraarsage. —ible**, *a.* **gørlig, mulig. —ion**, *s.* T. **Følgefætning** *c.* **—ive**, *a.* (**—ively**, *ad.*) **virkende; virksom, kraf-tig; brugbar, tjenstdygtig; virkelig; to be —ive of, bevirke, frembringe. —less**, *a.* **uden Virkning, unyt-tig, kraftløs. —or**, *s.* **Ophavsmand, Frembringer, Skaber** *c.* **—ual**, *a.* **—ually**, *ad.* **virksom, kraftig, eftertrykkelig; † sandfærdig. —ualness**, *s.* **Virksom-hed** *c.* **—uate**, *v.* **bevirke, udrette, udføre. —uous**, *a.* † *vid.* **—ual.**

Effem'inacy, *s.* **Kvindagtighed, Blødagtighed** *c.* **Effem'inate**, *a.* (**—ly**, *ad.*) **kvindagtig, blødagtig; *v.* gøre kvindagtig, forkæle; blive kvindagtig, svækkes ved Forkælelse. Effem'inateness**, *s.* **Kvindagtighed, Umandighed** *c.* **Effemination**, *s.* **Kvindagtighed, Forkælelse** *c.*

Ef'ferous, *a.* † **vild** (om Dyr).

Efferesce', *v.* **opbruse, koge, fraade. Efferes'-cence, *s.* Opbrusning** *c.* **Efferes'cent**, *a.* **brusende, sydende, fraadende.**

Effete, *a.* **gold. ufrugtbar; udtæret; udslidt.**

Efficacious, *a.* **—ly**, *ad.* **virksom, kraftig. —ness, Efficacy**, *s.* **Virksomhed, Kraft** *c.*

Effi'cience, Effi'ciency, *s.* **Virksomhed, Kraft** *c.* **Effi'cient**, *a.* (**—ly**, *ad.*) **virkende, virksom; *s.* vir-kende Aarsag; Ophavsmand** *c.*

Efforce', *v.* † **forkorne, gøre vild el. rasende**

Effi'gial, *a.* **billedlig. Effi'giate**, *v.* † **afbilde. Effi'gies, Ef'figy**, *s.* **Billede** *n.*

Effla'gitate, *v.* **fordre med Heftighed el. alvorlig.**

Efflate, *v.* **oppuste, opblæse, ræbe. Efflation**, *s.* **Oppustelse** *o.*; **Opstød** *n.*

Effloresce', *v.* **slaa ud, el. skyde ud i smaa spidse Krystaller i Form af Blomster. Efflores'cence, Ef-flores'cency**, *s.* **Blomstring, Flor** *c.*; **blomstragtige Udvækster** *pl.*; **Udslæt** *n.*, **Hudsygdom** *c.* **Efflores'-cent**, *a.* **fremblomstrende, fremskydende som Blomster.**

Effluence, *s.* **Udflod** *n.*, **Udflydelse, Udstrømning** *c.* **Ef'fluent**, *a.* **udflydende, udstrømmende; —fever, Betændelsesfeber** *c.*

Effluvium, (Efflúvia *pl.*), *s.* **Udstrømning. Uddunst-ning** *c.*

Ef'flux, *s.* **Udflod** *n.*; **Udflydelse** *c.* **Efflux'**, *v.* † **udflyde, udstrømme. —'ion**, *s. vid.* **Ef'flux.**

Efforce, *v.* † **aabne med Magt, brække op; aftvinge, tvæ; forstærke, anstrenge.**

Efform', *v.* **forme, danne. —ation**, *s.* **Dannelse** *c.*

Effort, *s.* **Anstrengelse, Bestræbelse, Møje** *c.*

Effos'sion, *s.* **Udgravning** *c.*

Effrâiable, *a.* † **strækkelig. Effráy**, *v.* † **strække, forfærde.**

Effrenátion, *s.* **Tøjleløshed** *c.*

Effren'tery, *s.* **Frækhed, Uforskammenhed** *c.*

Effulge', *v.* **fremstraale, straale. Efful'gence**, *s.* **Straaleglans, Afglans, Glans** *c.* **Efful'gent**, *a.* **straalende, skinnende.**

Effume, *v.* **udbampe, udpuste.**

Effund', *v.* † **udgyde, udøse.**

Effuse, *v.* **udgyde, udøse. Effúse**, *a.* **adsel; *s.* Ud-gydelse** *c.* **Effusion**, *s.* **Udgydelse, Udøsen; Spilden, Ødsten** *c.* **Effusive**, *a.* **udgydende; adstlende, adsel.**

Eft, *s.* **Sumpfirben** *c.*, ***lacerta palustris.***

Eft, *ad.* † **kort efter, snart, igjen; —soons**, *ad.* † **strax derefter, kort efter, snart. Eft'est**, *a.* **snarest, hurtigst.**

Egad', *i.* **i Sandhed! min Tro!**

E'gal, *vid.* **Equal.**

E'ger, *vid.* **Eagre.**

Eger'minate, *v.* **spire, fremspire.**

Egest', *v.* **udkaste; udtømme (den fordøjede Næ-ring). —ion**, *s.* **Udtømmelse, Afføring** *c.*

Egestuos'ity, *s.* **Forarmelse, tiggerfærdig Tilstand** *c.* **Egest'uous**, *a.* **tiggerfærdig, trængende.**

Egg, *s.* **Æg** *n.*; **—cup, Æggebæger** *n.*; **—nog**, (*amr.*) **en Drik af pidskede Æg med Sukker og Vin el. Spiritus, Æggesnaps** *c.*; **—shell, Æggeskal** *c.*

Egg, *v.* **egge, opegge, tilskynde. —ing**, *s.* **Eg-gelse, Tilskyndelse** *c.* **—ment**, *s.* † **Tilskyndelse** *c.*

Eg'gery, *vid.* **Eyry.**

E'gilops, *vid.* **Ægilops.**

Eg'lantine, *s.* **Vin-Rose** *c.*, ***rosa eglanteria*** **el.** ***rubiginosa.***

Eg'otism, *s.* **Egoisme, Egenkærlighed** *c.* **Eg'otist**, *s.* **Egoist** *c.* **Egotist'ical**, *a.* **egoistisk, egenkærlig, ind-bildsk. Eg'otize**, *v.* **være egenkærlig, tale altid om sig selv.**

Egrégious, *a.* **—ly**, *ad.* **udmærket, overordentlig, ualmindelig; skammelig, Erke-. —ness**, *s.* **Ualmin-delighed** *c.* (**baade om Godt og Ondt**).

E'gress, *s.* **Udgang** *c.*; **Udløb** *n.* (**Vandets**). **—'ion**, *s.* **Udgang, Bortgang. Udtrædelse** *c.*

E'gret, *s.* **hvid Hejre. Sølvhejre** *c.*, ***ardea egretta***; **Hejrefjeder** *c.*

E'griot, *s.* **furt Kirsebær** *n.*

Egyp'tian, *a.* **ægyptisk; *s.* Ægypter; Zigeuner** *c.* (*vid.* **Gipsy**).

Eh! *i.* (**udtrykker Tvivl, Spørgsmaal, Forundring**): **hvad? vel? ikke sandt?**

Eider, —duck, *s.* **Ederfugl** *c.*, ***anas mollissima***; **—down, Ederdun** *n.*

Eidouránion, (**ei udt. i**), *s.* **Eiduranion** *n.* (**en Ma-skine, som fremstiller Verdensbygningen og Klodernes Bevægelse**).

Eigh! *i.* **ej! ah!**

Eight, *vid.* **Ait.**

Eight, *a.* **otte. —een**, *a.* **atten. —eenth**, *a.* **at-tende. —fold**, *a.* **ottefold. Eighth**, *a.* **ottende; *s.* Oktav** *c.* (*i Musik*). **Eighth'ly**, *ad.* **for det ottende. Eigh'tieth**, *a.* **firsindstyvende. Eight'score**, *a.* **hun-drede og tresindstyve. Eigh'ty**, *a.* **firsindstyve.**

Eigne, *a.* T. **førstefødt, ældst; † uafhændelig.**

Eire, *vid.* **Eyre.**

E'isel, *s.* † **Eddike; Syre** *c.*

E'ither, *pron.* **en (af to); hver (af to), begge; enten den ene eller den anden**; *conj.* **enten.**

Ejac'ulate, *v.* **udkaste; udstede, yttre pludselig. Ejaculátion**, *s.* **Udkasten; Udstedelse** *c.*, **Udbrud** *n.*

pludselig Yttring; kort Bon c., Hjertesuk n. **Ejac'ulatory,** a. udkastende, udsprøjtende; udstødt, pludselig yttret; pludselig, øjebliklig.

Eject', v. udkaste; udstøde, forstøde, fordrive, forjage. —ion, s. Udkastelse; Udstødelse, Fordrivelse; Afføring, Opkastelse c. —ment, s. Fordrivelse, Udkastelse c.; T. retlig Befaling til midlertidig at forlade sin Ejendom el. Forpagtning c.

Ejulation, s. Skrig, Hyl n., Jammerklage c.

Eke, v. øge, forøge, formere forstørre; udfolde, fuldstændiggøre; forlænge, forbale, trække i Langdrag; s. Forøgelse, Forstørrelse, Formerelse c.; ad. ogsaa, tillige.

Elab'orate, v. udarbejde, udføre med Omhu og Flid; a. udarbejdet med Flid. vel gjennemtænkt. —ly, ad. omhyggelig, med megen Flid. —ness, s. omhyggelig Udførelse c. Elaboration, s. Udarbejdelse, flittig Bearbejdelse; Fuldkommengørelse, Forfinelse; Tilberedelse c. Elab'oratory, † vid. Laboratory.

Elaine, s. Olieſtof n.

Elam'ping, a. † oplysende, lysende.

Elance', v. udkaste, utslynge, skyde.

Elapidation, s. Stenenes Bortskaffelse c.

Elapse', v. hensvinde, henrinde, forløbe.

Elas'tic, —al, a. —ally, ad. elastisk, fjederkraftig. Elasti"city, s. Elasticitet, Spændekraft, Springkraft, Fjederkraft c.

Elate, a. overmodig, opblæst. hovmodig; v. gøre overmodig el. indbildsk, opblæse; † oplefte. Elátedly, ad. stolt, triumferende. Elation, s. Opblæstbed, Stolthed c., Overmod n.; † Bortførelse til Gravstedet c.

Elaterium, s. Elaterium n. (et stærkt Afføringsmiddel af Æselsagurken, *momordica elaterium*).

El'bow, (udt. *el-bo*), s. Albue; Bøining, Bugt c; — of land, Landtunge c.; to be at one's —, være En nær, hænge i Hælene paa En; være ved Haanden; to shake the —, × spille med Tærninger, være hengiven til Spil; out at —s, med Huller paa Albuerne; × være pantsat (om Gods); —chair, s. Lænestol c.; —grease, × svært el. haardt Arbejde n.; —room, Plads til at røre sig c.; frit Spillerum n.; —shaker, × Spiller c. El bow, v. støde med Albuen, bortstøde, bortskyde; tage frem i Bugter, staa krumt ud.

Eld, s † Alde. Alderdom. Alderdoms-Svaghed c.; gamle udlevede Mennesker pl. —er, a. ældre; —ers, s. pl. Gamle; Forfædre; Ældste (hos Jøderne); Ældste, Kirkeforstandere pl. (hos Presbyterianerne). —erly, a. aldrende. —ership, s. Førsteſødselsret c.; geistligt Senat n., Kirkebestyrelse ved Ældste c. —est, a. ældst; eldest at play, den som har Forbaanden i Spil.

El der, × vid. Udder.

El'der, s Hyld c, *sambucus*; —syrup, Hyldesaft c.; —tree, Hyldetræ n.; —wine, Hyldebærvin c.; white —wine, Hyldevin c. (af Blomsterne).

El'ding, El ding, s. × Kvas, Risbrænde n. (til *Brændsel*).

Eldera'do, s. Eldorado n. (fabelagtigt Guldland i Sydamerika).

Elecampáne, s. Alant, Ellenrod c., *inula helenium* (Pl.); et Slags Sylteting n.

Elect', v. kaare, vælge, udvælge; a. kaaret, valgt, udvalgt; T. udvalgt (til evig Salighed). —ant, s. † Valgberettiget c. —ion, s. Valg n., Udvælgelse c. —ioneering, s. Stemmehverving. Valgforretning c. (ved Parlamentsvalgene). —ive, a. Valg-, vælgende; —ive monarchy, Valgrige n. —ively, ad. med, el. ved Valg. —or, s. Vælger, Valgberettiget; Valgherre; Kurfyrste c. —oral, a. kurfyrstelig. —orals, s. pl. Elektoralalb c. (fin Uld fra de kurfyrstelige sachsiske Skæferier). —orate, s. Kurfyrstedømme n. —oress, —ress, s. Kurfyrstinde c. —orship, s. Kurværdighed c.

Elec'tary, vid. Electuary.

Elec'tre, Elec'trum, s. Rav; blandet Metal; sølvholdigt Guldertz n.

Elec'tric, —al, a. —ally, ad. elektrisk; —al machine, Elektrisermaskine c. Electri"cian, s. En som er kyndig i Elektriciteten. Electri"city, s. Elektricitet c. Electrification, Electrization, s. Elektrisering c. Elec'trify, Elec'trize, v. elektrisere. Electrom'eter, s. Elektricitetsmaaler c.

Elec'tuary, s. Latværge c.

Eleemos'ynary, a. som lever af Almisse; givet som Almisse; s. Almisselem n.

El'egance, El'egancy, s. Sirlighed, Nethed, Smagfuldhed, Skønhed c.; *fig.* Smykke n., Forkring; Behageligbed c. El'egant, a. —ly, ad. sirlig, net, smagfuld, elegant; fin, beleven.

Elegiac, a. elegisk; klagende, vemodig. **Elegist,** El'egist. s elegisk Digter c. El'egy, s. Sørgedigt n., Klagesang, Elegi c.

El'ement, s. Element. Grundstof; Livsstof n., Livsbetingelse c.; pl. Begyndelsesgrunde (i Videnskaber og Kunster). Elementer pl; c. † danne af Grundstoffer, sammensætte; gøre til Grundprincip. —'al, a. frembragt ved Elementerne, elementarisk. —al'ity, s. elementarisk Sammensættelse el Forbindelse c. —ar ity, —'ariness, s. elementarisk Beskaffenbed, Enkelthed, naturlig Simpelbed c. —'ary, a. elementarisk. enkelt, ikke sammensat; raa, ubearbejdet; —'ary body, Grundstof n.

El emi, s. Elemibarpix n. (af Planten *amyris elemifera*).

Elench', 'ch udt. *k*), s. Modbevis n., Gjendrivelse; Sofisme, Skingrund c. Elen'chize, v. † stride, disputere. Elench tical, Elench'ical, a. † som tjener til Modbevis

El'ephant, s. Elefant c.. *elephas*; *fig.* Elfenben n. Elephantíasis, s. Elefantiasis c. (endartet efterlandsk Udslet). Elephan'tine, a. som hører til Elefanten, elefantagtig, stor.

El'evate, v bøve. opbeje, oplefte; gøre hormodig; a. opbejet. bej. Elevation, s. Oplefte'se, Opbejelse; Højbed, Værdighed; Højde c.; T. Elevation; Gjennemsnits-Tegning c. El'evator, s. Løftemuskel c.;

Høvemiddel, Høveredskab, T. Elevatorium *n.* **El'evatory,** *a.* hævende; *s.* T. Elevatorium *n.*

Eleve', *s.* (fr.) Elev *c.*

Elev'en, *a.* elleve. —th, *a.* ellevte.

Elf, *s.* Alf, Elvepige; Djævel, Trold *c.*; *fig.* Dværg *c.*; —lock, Marelok *c.* **Elf,** *v.* filtre (Haarene sammen). —'in, —'ish, *a.* som hører til Alferne, Elle-, Elve-.

Eli'cit, *v* fraffe frem, udlokke, fremlokke, bringe for Dagen; *a.* fremdraget, sat i Virksomhed, bragt til Virkelighed. —ation, *s.* Fremlokkelse, Fremdragelse *c.*

Elide, *v.* udstøde, bortkaste, afstære; udelade (en Stavelse).

Elegibil'ity, El'egibleness, *s.* Værdighed til at vælges el. foretrækkes *c.*, Fortrin *n.* El'egible, *a.* værd at vælge, som er at foretrække, ønskelig.

Elim'inate, *v.* aabne; befri, sætte i Frihed. Elimination, *s.* Forvisning, Udstødelse *c.*

Eliquation, *s.* T. Elikvation *c.* (Adskillelse ved Smeltning).

Eli'sion, *s.* Bortkastelse, Udeladelse *c.* (af et Bogstav el. en Stavelse); Adskillelse *c.*

Elisor, *s.* T. tilforordnet Jstedtræder *c.* (Sheriffens, ved en Jury).

Elite', *s.* (fr.) Kærne *c.* (af en Hær osv.).

Elix'ate, *v.* † afkoge, udkoge. Elixation, *s.* Udkogning *c.* Elix'ir, *s.* Elixir *c.*, Afkog *n.*, Lægedrik; Hjærtestyrkning *c.*; *fig.* Kærne, Kvintessens; de Vises Sten *c.*

Elk, *s.* Elsdyr *n.*, *cervus alces.*

Ell, *s.* lang Alen *c.* (1¼ yard).

El'lor, *s.* × Vl *c.*, *alnus,* (*vid.* Alder).

El'lnge, *a.* × ensom, forladt.

Ellip'sis, Ellipse', *s.* T. Ellipse, Udeladelse *c.* (af et el. flere Ord); Ellipse, Kegleſnitslinie *c.* (ved en Keglets skjeve Gjennemsnit). Ellip'tic, —al, *a.* — ally, *ad.* T. elliptisk, afkortet; langagtigrund. Ellips'oid, *s.* T. Ellipsoide *c.*

Elm, *s.* Vlm, Alm, Ypern *c.*, *ulmus.* —y, *a.* bevoxet med Vlm, rig paa Vlm.

Elocation, *s.* Bortskydtning *fig.* Henrykkelse, Begejstring *c.*

Elocution, *s.* Udtale *c.*, Foredrag *n.*; Veltalenhed *c.* El'ocutive, *a.* veltalende, godt udtrykt.

El'ogist, Elógium, El'ogy, *vid.* Eulogie etc.

Eloigne', **Eloin',** *v.* † bortfjerne. Eloign'ate, *v.* bortfjerne. Eloign'ment, *s.* Bortfjernelse *c.*

Elong', *v.* † forlænge. —ate, *v.* forlænge; bortfjerne fig. —ation, *s.* Forlængelse, Udstrækning; Afstand; Bortfjernelse *c.*; T. Forstrækkelse *c.* (en Stjerne).

Elope, *v.* løbe bort, bortromme. —ment, *s.* Rømning, Bortløben *c.* (især en Kvindes med sin Elsker).

Elops, *s.* Sterletslor *c.*, *acipenser ruthenus*; † Vandslange *c.*

El'oquence, *s.* Veltalenhed *c.* El'oquent, *a.* —ly, *ad.* veltalende.

Eloyn', *vid.* Eloigne.

Else, *ad.* ellers; *pron.* anden; —where, *ad.* andensteds, paa et andet Sted, *andre Steder.*

El'sin, *s.* (*vid.* Awl), Skomagersyl *c.*

Elucidate, *v.* oplyse, forklare. Elucidation, *s.* Oplysning *c.* Elucidative, *a.* oplysende. Elucidator, *s.* Fortolker, Udtyder *c.*

Eluctation, *s.* † Frembrydelse, Gjennemtrængen; Undkomst *c.*

Elude, *v.* smutte bort fra, undvige, undgaa, afværge; omgaa, gjække, narre. Eludible, *a.* undgaaelig, som kan gøres kraftløs el. magtesløs (ved List).

Elum'bated, *a.* lændelam, hoftelam.

Elusion, *s.* Undvigelse, Udflugt *c.*; Kunstgreb, Bedrag *n.* Elusive, *a.* —ly, *ad.* undvigende; snu, listig. Elusoriness, *s.* Bedragelighed, Listighed *c.* Elusory, *a.* undvigende, bedragelig, svigefuld, listig.

Eluto, *v.* afvaske, aftvætte, afto.

Elutriate, *v.* affi, afklare, ut vaske. Elutriation, *s.* Affining, Udvaskning, Afklaring *c.*

Elux'ate, *vid.* Luxate.

Elve'lock, *vid.* Ellock.

El'ver, *s.* ung el. lille Aal *c.*

Elves, *pl.* af Elf. Elv'ish, *a.* som hører til Alferne el. Ellepigerne; ondskabsfuld; tilbageholden, sky, taus.

Elys'ian, *a.* elysisk, elysæisk, yndig, himmelsk; — fields, elysæiske Marker *pl.* Elys'ium, *s.* Elysium *n.*

'Em, for: them.

Emăcerate, Emacerátion, † *vid.* Emaciate etc.

Emăciate, *v.* udmagre, udmarve, udtære; udtæres, blive mager; *a.* udmagret, udtæret. Emaciation, *s.* Udmagring, Udtæring *c.*

Emac'ulate, *v.* borttage Pletter, rense, gøre ren. Emaculation, *s.* Renšning *c.*

Em'anant, *a.* udflydende; hidrørende, udgaaende. Em'anate, *v.* udflyde; udspringe, hidrøre, udgaa. Emanation, *s.* Udflyden, Udstrømmen *c.*; Udspring *n.* Em'anative, *a.* udflydende; hidrørende.

Eman'cipate, *v.* befri for Trældom, emancipere, gøre fri; erklære for myndig; *a.* frigivet. Emancipation, *s.* Frigivelse, Løsladelse af Trældom, Emancipation *c.* Eman'cipator, *s.* Befrier *c.*

Emar'ginate, *v.* beskære el. borttage Randen; *a.* T. udrandet (Blad). Emargination, *s.* Randens Bortskjæring *c.* (af et Saar).

Emas'culate, *v.* berøve Manddommen, kastrere; *fig.* gøre kvindagtig, afkræfte, svække; *a.* berøvet Manddommen, kvindagtig. Emasculation, *s.* Manddommens Berøvelse, Kastrering *c.*; *fig.* Afkræftelse, Kvindagtighed *c.*

Embâle, *v.* indpakke, emballere; *fig.* indslutte.

Embalm', *v.* balsamere. —er, *s.* Balsamerer *c.*

Embank', *v.* inddige, opdæmme. —ment, *s.* Indbæmning, Opdæmning *c.*

Embar', *v.* indspærre; spærre, hindre.

Embarcation, *vid.* under Embark.

Embar'go, *s.* Beslag *n.*, Arrest *c.* (paa Skibe og Ladning); *v.* lægge Beslag paa (Handelsskibe).

Embark', *v.* indskibe; indskibe sig; *fig.* indlade sig, indvikle sig; indvikle (en anden i en Sag). —ation, *s.* Indskibning *c.*

Embar'rass, *v.* forvirre; sætte i Forlegenhed, gøre forlegen; besvære, falde besværlig. —**ment,** *s.* Forvirring, Forvikling; Forlegenhed *c.*, Besær *n.*

Embåse, *v.* forringe, forværre; forfalske; fornedre, nedværdige. —**ment,** *s.* Forringelse; Forfalskning *c.*

Embas'sador, (*vid.* Ambassador), *s.* Gesandt *c.* **Embas'sadress,** *s.* en Gesandts Kone, Ambassadrice *c.* **Em'bassage, Em'bassy,** *s.* Gesandtskab *n.*

Embåthe, *vid.* Imbathe.

Embat'tle, *v.* stille (el. stille sig) i Slagorden; forsyne med Tinder (en Mur). **Embat'tled,** *a.* i Slagorden; som har været Valplads, el. hvor der har været boldt et Slag; forsynet med Tinder.

Embåy, *v.* bringe i en Bugt (et Skib); omslutte.

Embåy, *v.* † bade, vaske, væde; *fig.* mildne, dysse.

Embed', *v.* lægge som i en Seng, lægge i en omsluttende Materie (f. Ex. i Kalk).

Embel'lish, *v.* forskønne, forfire, udsmykke. —**ment,** *s.* Forskønnelse, Sir, Prydelse *c.*

Em'ber-day, *s.* Kvatember *n.* (visse Fastedage hvert Fjerdingaar), Tamperdag *c.* **Em'ber-week,** *s.* Kvatemberuge *c.* **Em'bering,** *s.* Kvatember *n.*

Em'bers, *s. pl.* hed Aske *c.*, Emmer, Gløder *pl.*

Embez'zle, *v.* ede, forøde; begaa Underslæb, forgribe sig paa. —**ment,** *s.* Forgribelse *c.*, Underslæb *n.* **Embezz'ler,** *s.* En som begaar Underslæb.

Embibe, *vid.* Imbibe.

Embit'ter, *vid.* Imbitter.

Embláze, *v.* smykke med glimrende Forstringer, male med Vaabenfigurer, udmale. **Emblázon,** *s.* smykke med Vaabenfigurer, fremstille med glimrende Farver; *fig.* udmale. **Emblázoner,** *s.* Vaabenmaler; Herold *c*; *fig.* Lovtaler *c.* **Emblázonry,** *s.* Vaabenfigurer *pl.*

Em'blem, *s.* Sindbillede, Emblem *n.*, *v.* fremstille sindbilledlig. —**at'ic, —at'ical,** *a.* —**at'ically,** *ad.* sindbilledlig, billedlig. —**'atist,** *s.* En som opfinder Sindbilleder. —**'atize,** *v.* fremstille billedlig.

Em'blements, *s. pl.* T. Indkomster af Udsæden *pl.*

Embod'y, (*vid.* Imbody). **Embod'iment,** *s.* Legemliggjørelse; Indlemmelse, Forening *c.*

Embólden, *v.* indgive Mod, gøre modig, opmuntre.

Em'bolism, *s.* Indskyden *c.* (af Dage, Aar osv.); Skuddag *c.*, Skudaar *n.* **Embolis'mic, Embolis'mal,** *a.* som indskydes, Skud-.

Em'bolus, *s.* Stempel *n.* (i Sprøjter, Pumper osv.).

Embor'der, *vid* Imborder.

Embosk', *vid.* Imbosk.

Embos'om, *vid.* Imbosom.

Emboss', *v.* gøre bulket, ophøje, opfoulme, bedække med Knuder el. Bulke; udføre i ophøjet Arbejde (enten drevet, udslaaret el. udbugget). —**ment,** *s.* Ophøjning, Fremragning, Bulk *c.*; ophøjet Arbejde, Relief *n.*

Emboss', *v.* † indslutte.

Emboss', *v.* † jage træt, forjage, udmatte (et Dyr).

Embot'tle, *v. komme (noget)* i en Flaske, aftappe *paa Flasker.*

Embouchure', *s.* (fr.) Mundhul *n.* (paa et blæsende Instrument).

Embound', *vid.* Imbound.

Embów, *v.* † hvælve, gøre bueformig.

Embow'el, *v.* tage Indvoldene ud, skære op; *fig.* udtømme; indeslutte (i en anden Gjenstand), fylde.

Embow'er, *v.* omslutte med en Løvhytte, bedække med Træer; omgive; bo.

Embráce, *v.* omarme, omfavne; omfatte, indeholde; gribe; antage; taale, underkaste sig, finde sig i; omfavnes, omfavne hinanden; *s.* Omarmelse, Omfavnelse *c.*, Favnetag *n.* —**ment,** *s.* † Omfavnelse; Indslutning *c.*; Omfang *n.*; Antagelse *c.* (af en Religion). —**er,** *s.* En som omfavner, el. griber med Begjerlighed. **Embrácery,** *s.* T. Forforelse, Bestikkelse *c.* (for at lokke en Jury).

Embrasúre, *s.* Skydehul *n.*; skraa Aabning, Buesfordybning; Udvidelse af et Dørfang *c.* (indad).

Embráve, *v.* † give Mod, opmuntre; prøve, smykke, forskønne.

Em'brocate, *v.* indgnide (med et Lægemiddel). **Embrocátion,** *s.* et Lægemiddels Indgnidning *c.*; Lægemiddel *n.* (som indgnides).

Embroi'der, *v.* baldyre, brodere. —**er,** *s.* Broderer *c.* —**ing-frame,** *s.* Broderramme *c.* —**y,** *s.* Broderi, baldyret Arbejde *n.*; *fig.* Farvespil *n.*

Embroil', *v.* indvikle, forvirre, forstyrre. —**ment,** *s.* Forvirring, Forvikling, Forstyrrelse *c.*

Embroth'el, *v.* bringe i et Bordel.

Embrúe, *vid.* Imbrue.

Em'bryo, Em'bryon, *s.* Kime, Spire *c.*; umodent Foster, Embryo *n.*; *fig.* om noget som endnu er i sin Barndom.

Emburse', *vid.* Imburse.

Embus'y, *v.* † beskæftige, (jvf. Busy).

Eme, *vid.* Eame.

Emed'ullate, *v.* udtage Marven.

Emend', *v.* † forbedre, rette, berigtige. —**able,** *a.* forbederlig, som kan rettes. —**ately,** *ad.* † fejlfrit, rigtig, korrekt. —**ation,** *s.* Forbedring, Berigtigelse *c.* Em'endator, *s.* Forbedrer *c.* **Emen'datory,** *a.* forbedrende, som tjener til Forbedring.

Emen'dicate, *v.* tigge, bette.

Em'erald, *s.* Smaragd *c.* (grøn Ædelsten).

Emerge', *v.* dukke op, komme op; komme frem, udgaa. **Emer'gence, Emer'gency,** *s.* Opdukken, Opkommen; uventet Hændelse, uforudset Omstændighed *c.*, Tilfælde *n.*; Nød *c.*; in case of emergency, i Nødsfald. **Emer'gent,** *a.* opdukkende, fremkommende; som hæver sig; uformodet, uventet; trængende, vigtig.

Em'eril, *vid.* Emery.

Emer'ited, *a.* udtjent, *emeritus.*

Em'erods, Em'eroids, *vid.* Hemorrhoids.

Emer'sion, *s.* Opdukken; T. Emersion *c.* (et Himmellegemes Fremtræden af et andets Skygge).

Em'ery, *s.* Smergel *c.* (en Jordart, som bruges til Slibning og Polering).

Em'et, *vid.* Emmet.

Emet'ic, *s.* Brækmiddel *n.* **Emet'ic, —al,** *a.* som

ækning. —**ally,** *ad.* som Bræmiddel.
:ar, *s.* Bræmvinsten *c.*
'meow, *s.* Emu *c.*, *dromaius Novæ Hollandiæ* Fugl, ligner Kasuaren).
, *ad.* † formedelst, ifølge.
n, *s.* Gnistren, Funklen *c.*
, *s.* Urin *c.*
l, *a.* udvandrende; *s.* Udvandrer, Emigrant. **Em'igrate,** *v.* udvandre, emigrere. **Emigration,** Udvandring, Emigration *c.*
e, Em'inency, *s.* Højde *c.*, højt Sted *n.*, Høj; Top *c.*; højt Standpunkt *n.*, høj Udmærkelse, Fortrinlighed; Bærømmelse, nens *c.* (Kardinalernes Titel); in —, i). **Em'inent,** *a.* —ly, *ad.* ophøjet, høj; , isynefaldende; anselig, fortrinlig, ud-

Emir *c.*
y, *s.* Udsending, Spejder *c.*; T. affon *n.*
i, *s.* Udsendelse; Udstrømmen *c.* **Emis-** † spejdende.
udsende; lade udgaa; udkaste, skyde

gegue, *s.* blodbrivende (el. den maaned- : beforbrende) Middel *n.*
r. Mytte *c.*, *formica.*
, *v.* indespærre.
, *v.* † sætte i Bevægelse, opvække.
enoe, *s.* Blødhed i Overgang til Smelt- Metals). **Emol'liate,** *v.* blødgøre; gøre forkæle. **Emol'lient,** *a.* blødgørende; *s.* : Middel *n.* **Emolli"tion,** *s.* Blød-

ent, *s.* Fordel, Vinding, Nytte *c.*; *pl.* . **Emolumen'tal,** *a.* † nyttig, fordelagtig.
s. heftig Sindsbevægelse, Rørelse *c.*, Oping *c.*
ed. Impair.
v. pœle; ompœle, indpœle; indslutte; stikke aa en Pœl. —ment, *s.* Spidden; Om- Blomsterbæger *n.* (nu kaldet Calyx); lodellem Baabenmærker *pl.*
, *v.* Liste el. Fortegnelse over Nævningerne ne, el. udnœvne de Edsvorne (i en Jury).]
v. † ompœle, omgjerde, indhegne; ind-

nce, *vid.* Imparlance.
, *s.* Stropulver *n.*
on, *vid.* Impassion.
, *vid.* Impáste.
, *vid.* Impeach.
, *v.* besolke; danne til et Folk el. Sam-
.
s, *vid.* Empress.
v. bringe i Fare.
h, † *vid.* Perish.
, *s.* Kejser *c.*
s. † Rige, Herredømme *n.*
s, *s. Eftertryk n., Synd, Kraft c.* **Em-**
phat'ic, —al, *a.* —ally, *ad.* eftertrykkelig. kraftig, synbig; som falder i Øjnene, stærk. **Em'phasize,** *v.* lægge Eftertryk paa.
Emphysema, *s.* Bælgsvulst, Blære; Ophovnen *c.* —tous, *a.* svollen, ophovnet; opblæst.
Empiérce, *v.* trænge ind i, gjennembore.
Em'pire, *s.* Befaling *c.* (over noget); Magt *c.*, Herredømme *n.*; Rige, Kejserdømme *n.*
Empir'ic, —al, *a.* —ally, *ad.* erfaringsmæssig, som beror paa Erfaring, empirisk. — remedy, Husmiddel *n.* **Empir'ic,** *s.* Empiriker; Charlatan, Kvaksalver *c.* **Empir'icism,** *s.* Erfaringskundskab, Empiri *c.*; Kvaksalveri *n.*
Emplas'ter, *s.* † Plaster *n.*; *v.* lægge Plaster paa. **Emplas'tic,** *a.* klæbrig; stikket til Plaster.
Empléad, *vid.* Implead.
Employ', *v.* beskæftige, sysselsætte, give Arbejde; bruge, anvende; tilbringe; *s.* Beskæftigelse; Ansættelse, Tjeneste *c.* —able, *a.* anvendelig, brugbar. —er, *s.* En som beskæftiger el. giver Arbejde, Principal *c.*; En som anvender osv. —ment, *s.* Beskæftigelse, Sysselsættelse; Forretning; Ansættelse, Tjeneste *c.*
Emplunge', *v.* † nedsænke, nedstyrte.
Empoi'son, *v.* forgifte; forgive; *fig.* forbittre. —er, *s.* Giftblander, En som forgiver. —ment, *s.* Forgiftelse, Forgivelse *c.*
Emporet'ic, *a.* som angaar Handelen, Handels-.
Empórium, (Em'pory †), *s.* Handelsplads, Stabelplads *c.*, Oplagssted *n.*; Handelsstad *c.*; Oplag, Forraad *n.*
Empov'erish, *v.* forarme, gøre fattig, bringe i Armod; udsuge, udpine, udtomme. —er, *s.* Udsuger *c.* —ment, *s.* Forarmelse; Formindskelse *c.*, Pengetab *n.*
Empow'er, *v.* bemyndige; give Kraft, sætte i Stand til.
Em'press, *s.* Kejserinde *c.*
Emprise, *s.* (poetisk og †), Foretagende, Bovestykke *n.*; Forrovenhed *c.*
Emp'tier, *s.* Udtommer *c.* **Emp'tiness,** *s.* Tomhed *c.* (ogsaa *fig.*). **Emp'ty,** *a.* —ily, *ad.* tom (ogsaa *fig.*); tomhændet; sulten; ufrugtbar; utilfredsstillende; forsængelig. **Emp'ty,** *v.* tomme, udtomme; blive tom.
Emp'tion, *s.* Kob *n.* —al, *a.* kobelig.
Empur'ple, *v.* farve purpurrod.
Em'puse, *s.* † Spogelse *n.*, ond Aand *c.*
Empuz'zle, *v.* forvirre, bringe i Forlegenhed.
Empyema, *s.* Edderbyld i Brystet el. Lungerne *c.*
Empyr'eal, *a.* ildklar, himmelsk, empyreisk. **Empyrean,** *s.* Ildhimmel *c.*, de Saliges Opholdssted *n.*; *a.* empyreisk. **Empyr'eum, Empyreuma,** *s.* Forbrænding; brændt el. sveden Lugt el. Smag. **Empyreumat'ic,** —al, *a.* brændt, branket, sveden. **Empyr'ical,** *a.* som indeholder brændbare Dele. **Empyrósis,** *s.* Brand, Forbrændelse *c.*
Em'ulate, *v.* kappes med; efterfølge, stræbe at ligne; efterligne; *a.* † ærgjerrig. **Emulátion,** *s.* Efterfølgelse, Kappelyst; Misundelse, Tvedragt *c.* **Em'ulative,** *a.* tilbøjelig til at kappes, rivaliserende.

Em'ulator, *s.* Medbejler, Rival *c.* **Em'ulatress**, *s.* Medbejlerinde *c.* **Em'ule**, *v.* † kappes med; efterligne.

Emulge', *v.* † udmalke; udtømme. **Emul'gent**, *a.* udmalkende, udtømmende.

Em'ulous, *a.* —ly, *ad.* efterstræbende ivrig; misundelig; trættekær. (Jvf. Emulate etc.).

Emul'sion, *s.* Svaledrik *c.* (Mandelmelk osv.). **Emul'sive**, *a.* melkeagtig, formildende, lindrende.

Emuno'tory, *s.* T. Affondringsgang *c.*, Affondringsorgan *n.* (f. Ex. Næseborene).

Emundation, *s.* T. Renøning *c.*

Emuscation, *s.* † Mosfets Aftagelse *c.*

Enable, *v.* gøre dygtig, sætte i Stand (til), styrke. —ment, *s.* † Evne, Virkekraft *c.*

Enact', *v.* bestemme (som Lov), forordne; † gøre, udføre; forestille, spille. —ment, *s.* Fastsættelse som Lov, Forordning, Lovbestemmelse *c.* —or, *s.* Forordner, Lovgiver; Udøver, Gører *c.* —ure, *s.* † Hensigt, Bestemmelse *c.*

Enal'lage, *s.* T. Forvexling af Ord *c.*

Enam'bush, *v.* † lægge i Baghold, skjule.

Enam'el, *v.* overdrage med Smelteglas, emaillere; gøre spraglet, smykke; *s.* Smelteglas *n.*, Email; Glasfur *c.* (paa Tænderne). —ler, *s.* Emailleur, Metalmaler *c.*

Enamorádo, *s.* † Elsker *c.*

Enam'our, *v.* gøre forelsket, indtage.

Enarch', *vid.* Inarch.

Enarrátion, *s.* Fortælling; Forklaring *c.*

Enarthrósis, *s.* T. Enarthrosis *c.* (Ledfojning ved en Knokkels Indfojning i Ledskaalen).

Enatátion, *s.* Bortsvømmen, Undkommen ved Svømning *c.*

Enáte, *a.* fremvoret, udvoret.

Enaun'ter, (o: in adventure), *conj.* † for det Tilfælde, for at ikke, at ikke.

Encæ'nia, *vid.* Encenia.

Encáge, *v.* sætte i Bur; indeslutte, indspærre. —ment, *s.* Indspærring *c.*

Encamp', *v.* slaa Lejr, lejre sig; to be —ed, ligge i Lejr. —ment, *s.* Slaaen Lejr; Lejr *c.*

Encan ker, *v.* søndergnave.

Encáse, *v.* lægge i et Foderal, indeslutte.

Encau'stic, *a.* indbrændt, enkaustisk; *s.* Enkaustik *c.* (den Kunst at forfærdige Vormalerier el. enkaustiske Malerier).

Encáve, *v.* skjule i en Hule.

Enceinte', *s.* (fr.) T. Omkreds *c.* (en Befæstnings), Værnekreds *c.*; *a.* T. svanger.

Encénia, *s.* Aarsfest *c.* (til Erindring om Stiftere og Velgørere osv.).

Enchafe, *v.* ophidse, forbittre.

Enchain, *v.* lænke, holde i Lænke, holde i Trældom.

Enchant', *v.* fortrylle (ogsaa *fig.*). —er, *s.* Troldmand, Heremester *c.* —er's nightshade, St. Steffensurt, Natskade *c.*, *circæa*. —ingly, *ad.* med Trylleskraft, paa en fortryllende Maade. —ment, *s.* Fortrylleise *c.*, Trylleri *n.* —ress, *s.* Troldkvinde; fortryllende Kvinde *c.*

Enchase, *v.* indfatte; smykke, pryde (m Arbejde, el. stærke Farver).

Enchéason, *s.* † Anledning *c.*

Enchirid'ion, (ch ubt. *k*), *s.* Haandbog *c.*

Encin'dered, *a.* brændt til Glober el. Asl

Encir'cle, *v.* omringe, omgive. **Encir** lille Kreds, Ring *c.*

Enclasp', (ogsaa Inclasp), *v.* omfatte, in

Enclit'ic, *s.* T. Partikel som kaster Al bage paa den foregaaende Stavelse *c.*, En *a.* enklitisk.

Encloi'ster, *vid* Incloister.

Enclóse, *v.* indhegne, omgjerde; indfrede —er, *s.* En som indhegner el. omgjerder; (om et Brev osv.). Enclósure, *s.* Indhegn gjerdelse *c.*; indhegnet Stykke Jord *n.*; I Indeslutteise; Udstykning, Udskiftning (af det som indeholdes i et Omslag el. en Konv

Encóach, *v.* kore (En) i en Karet.

Encof'fin, *v.* lægge i Kiste (et Lig).

Encómiast, *s.* Lovtaler *c.* —'ic, —'ic prisende, som indeholder en Lovtale. Enc Lovtale *c.*

Encom'pass, *v.* indslutte, omgive, omrin omfejle, rejse omkring. —ment, *s.* Om Omfavn *n.* (i Talen).

Encóre, *ad.* (fr) nok engang, *da capo Dacapo.*

Encoun'ter, *s.* Mode; Sammentræf. stød *n.*, Sammenkomst; Tvekamp, Duel; Træfning *c.*; *v.* træffe sammen med, gaa møde, komme i Mode; angribe, stille sig i staa; træffe sammen, mødes; slaas, stri —er, *s.* Imødekommende; Modstander, Fj

Encour'age, *v* opmuntre, indgive M befordre. —ment, *s.* Opmuntring; Understottelse; Tilskyndelse *c.* —er, *s.* Befordrer, Forfremmer *c.*

Encrádle, *v.* † lægge i en Vugge.

Encrease, etc., *vid.* Increase, etc.

Encrim'soned, *a.* karmesin, højrød.

Encrisp'ed, *a.* lokket, krøllet.

Encróach, *v.* gøre Indgreb (i. on) bemægt masse sig; gaa for vidt, misbruge; nærme f sig; to — upon one's kindness, misbruge E Encróach, *s.* Indgreb *n.* —er, *s.* En so greb, Anmasser *c.*; En som misbruger. — anmassende. —ment, *s.* Indgreb *n.*; An

Encum'ber, *v.* betynge, besvære, belemr sætte i Forlegenhed, hindre; behefte (m Encum'brance, *s.* Betyngelse, Besværligh Hindring; Gjeld, Heftelse *c.*

Encyc'lical, *a.* † kredsløbende, c —epistle, Cirkulære *n.*

Encyclopæ'dia, Encyclopédia, *s.* kort af alle Dele i en Videnskab el. af alle Vid Encyklopædi *c.* Encyclopédian, *a.* encykl Encyclopédist, Encyklopædist *c.*

Encyst'ed, *a.* T. indesluttet i en Blære el

End, *s.* Ende *c.*; Opher *n.*, Slutning *c.*; Endemaal, Øjemed *n.*, Hensigt *c.*; Endeligt *n.*, Død; Aarsag til Døden *c.*; Stump *c.*, Stykke *n.*; **an** — (for: on —), lige op, i Vejret, opreist; **still an** —, **most an** —, † fædvanlig, for det meste; **to be all for one's** —, se meget paa sin Fordel. **End**, *v.* ende, bringe til Ende, slutte; ombringe, dræbe; ende sig, ophøre. — **all**, *s.* Slutning paa det Hele, Ende *c.* —**er**, *s.* Fuldender *c.*; —**ing**, *s.* Slutning, Ende *c.*; Endeligt *n.*, Død *c.* —**less**, *a.* — **lessly**, *ad.* endeløs, uendelig; *fig.* som aldrig kan blive færdig, sendrægtig. —**lessness**, *s.* Uendeligheb *c.* —**most**, *a.* længst bortliggende, fjernest. —**wise**, *ad.* paa Enden, opreist, i Vejret.

Endam'age, *v.* beskadige, skade. —**ment**, *s.* Skade *c.*, Tab *n.*

Endánger, *v.* bringe el. sætte i Fare; staa Fare for at faa, udsætte sig for. —**ment**, *s.* † Fare *c.*

Endéar, *v.* gøre elsket el. kær; † fordyre, gøre dyr. —**ment**, *s.* Ynde, Tillokkelse; Ømhed, Kærlighed *c.*, Kærtegn *n.*, Yndest *c.*

Endeav'our, *s.* Bestræbelse, Anstrengelse, Umage *c.*; *v.* bestræbe sig, stræbe, gøre sig Umage; prøve. —**er**, *s.* En som bestræber sig osv.

Endec'agon, *s.* Ellevekant *c.*

Endeíctic, *a.* som viser el. tilkjendegiver. **Endeíxis**, *s.* Tilkjendegivelse *c.*

Endemial, **Endem'ic**, **Endem'ical**, *a.* T. endemisk, egen for et vist Sted el. Folk (om Sygdomme).

Enden'ize †, **Enden'izen**, *v.* give Borgerret, nationalisere; *fig.* optage (fremmede Ord); *vid.* Indenization.

End'er, *vid.* under End.

Endict, **Endíte**, etc., *vid.* Indict etc.

En'dive, *s.* Endivie-Cikorie, Endivie *c.*, *cichorium endivia.*

End'long, † *vid.* Along.

Endoc'trine, *v.* lære, undervise. (*vid.* Indoctrinate).

Endorse', *v.* († bedække el. sætte paa Ryggen); endosfere (aftrække en Veksel til en anden ved Paategning paa Bagsiden); skrive paa Ryggen el. bag paa, skrive uden paa. —**ment**, *s.* T. Endosement *n.*, Paategning paa Bagsiden; Udskrift; *fig.* Bekræftelse *c.* **Endorsée**, *s.* Indosśat *c.* (den til hvem Veksten overdrages). **Endors'er**, *s.* Indosśant *c.* (Paategneren).

Endess', *v.* † indgrave, indskære.

Endew', *v.* begave, udstyre, skjenke; stifte. —**er**, *s.* En som begaver osv. —**ment**, *s.* Begavelse; Gave *c.*, Udstyr *n.*; Naturgave; Stiftelse *c.*

Endúe, *v.* forsyne, udruste, begave.

Endúrable, *a.* udholdelig, taalelig. **Endúrance**, *s.* Udholden, Udholdenhed, Taalmodighed; Varighed, Vedvaren; † Nøien. Opsættelse *c.* **Endúre**, *v.* udholde, taale, udstaa, lide; vedvare; † blive i. **Endúrer**, *s.* En som kan udholde osv.

En'ecate, *v.* † dræbe, tage af Dage.

Enéma, *s.* T. Klyster *n.*

En'emy, *s.* Fjende *c.*

Energet'ic, —**al**, **Ener'gic**, —**al**, *a.* kraftig, fyndig eftertrykkelig, energisk; *virtuous.* **En'ergize**, *v.* gøre kraftig. **En'ergy**, *s.* Virksomhed; Fynd, Kraft, Energi *c.*, Eftertryk *n.*

Ener'vate, (**Enerve'** †), *v.* enervere, svække, udmarve. **Ener'vate**, *a.* enerveret, svækket. **Enervátion**, *s.* Enervering, Svækkelse, Afkræftelse *c.*

Enfam'ish, *v.* lade sulte ihjel.

Enfeeble, *v.* svække, afkræfte. —**ment**, *s* Afkræftelse *c.*

Enfel'oned, *a.* † vild, grusom.

Enfeoff', (udt. *en-fef'*), *v.* forlene. —**ment**, *s.* Forlening *c.*, Lensbrev *n.*

Enfet'ter, *v.* † lægge i Lænker, lænke.

Enféver, *v.* hjemsøge med Feberen.

Enfierce, *v.* † forterne, gøre vild el. grusom.

Enfilade', *s.* (fr.) lige Linie el. Gjennemgang; **Følgerække** *c.* (af Værelser osv.); *v.* T. enfilere, bestryge (beskyde efter Længden).

Enfire, *v.* † antænde; *fig.* opflamme.

Enfórce, *v.* styrke; tvinge; sætte i Bevægelse med Magt, drive; indskærpe; fremtvinge, tvinge, sætte igjennem; † godtgøre, bevise; bringe i Forlegenhed; *s.* † Styrke, Kraft *c.* —**able**, *a.* tvingende, nødvendig. **Enfórcedly**, *ad.* tvungen, af Tvang. **Enfórcement**, *s.* Bekræftelse, Bestyrkelse *c.*, overtydende Bevis *n.*; Tvang, Tvingen; tvingende Omstændighed, Trang *c.* **Enfórcer**, *s.* Tvinger, Fremtvinger *c.*

Enform', *vid.* Inform.

Enfoul'dred, *a.* † blandet med Lynild.

Enfran'chise, *v.* løsgive, befri; erklære for (politisk) fri, optage til Borger, give Borgerret. —**ment**, *s.* Løslatelse, Befrielse; Borgerrets Meddelelse, Optagelse til Borger; Nationalisering *c.*

Enfrécdoming, *a.* † befriende.

Engáge, *v.* pantsætte; vove, sætte paa Spil; forpligte; overtale, bevæge; hverve, antage; indtage, gøre indtagende, vinde; indvikle (En i en Sag); angribe, stride, fegte med; beskjæftige, sysselsætte, optage; indlade sig (i noget); indlade sig i Strid. —**ment**, *s.* Forpligtelse *c.*, Løfte *n.*; Pligt, Vedhængenhed, Partiskhed; Beskjæftigelse, Sysselsættelse; Fegtning *c.* —**er**, *s.* En som har indgaaet en Contrakt. **Engáging**, *a.* —**ly**, *ad.* indtagende.

Engal'lant, *v.* † gøre til Elsker el. Kavaler *c.*

Engáol, **Enjáil**, *v.* sætte i Fængsel, indespærre.

Engar'boil, *v.* † bringe i Uorden el. Forvirring.

Engar'land, *v.* † omgive med en Krans, bekranse.

Engar'rison, *v.* forsyne med en Garnison, beskytte, bedække.

Engas'trimuth, *s.* Bugtaler *c.*

Engen'der, *v.* avle, frembringe; avles, opkomme. —**er**, *s.* En som avler el. frembringer; Aarsag *c.*

Engild', *v.* † forgylde, gøre glimrende.

En'gine, *s.* Maskine *c.*; Redskab *n.*; Pinebænk; Sprøite *c.* (til Ildsløs); *fig.* Kunstgreb; Redskab *n.* (for en Anden). **Engineér**, *s.* Maskinmester; Krigsbygmester, Ingenieur *c.* **En'ginery**, *s.* Ingenieur-Kunst *c.*; Skyts. Artilleri *n.*; *fig.* Kunstgreb *n.*

Engird', **Engirt'**, *v.* omgjorde, omgive.

Englad', *v.* † gøre glad, oplive.

Eng'lish, *a.* engelsk; *s.* Engelsk, engelsk Sprog

the —, det engelske Folk *n.*, Englænderne *pl.*; —man, Engelsmand, Englænder *c.*; —woman, Englænderinde *c.* **Eng'lish**, *v.* overfætte paa Engelsk. —ry, *s.* Engelsmandskab *n.*, Englændere *pl.*

Englut', *v.* opsluge; overfylde, proppe.

Engóre, *v.* † gjennembore, saare.

Engorge', *v.* nedsluge, fvælge. —ment, *s.* Nedslugen; Overvældelse *c.*

Engraff', *vid.* Ingraff.

Engráil, *v.* T. forsyne med Takker(Baaben); † gøre plettet el. spraglet.

Engráin, *v.* farve i Ulden; lade gjennemtrækkes (med en Farve el. Vædske).

Engrap'ple, *v.* komme i Haandmæng, brydes.

Engrasp', *v.* gribe, holde fast.

Engráve, *v.* indgrave, udskære, gravere, stikke (i Kobber); *fig.* indprænge; † begrave, jorde. —ment, *s.* † Kobberstik, Stik *n.* —er, *s.* Gravør, Kobberstikker *c.* —ry, *s.* † graveret Arbejde, Kobberstik *n.* **Engráving**, *s.* Gravørkunst *c.*; Kobberstik *n.*

Engriève, *v.* † foraarsage Kummer, forurolige.

Engróss, *v.* fortykke; forstørre; mæske; opkøbe (i det Store, *en gros*); trække til sig, optage; afskrive med store Bogstaver, renskrive. —er, *s.* Opkøber *c.* —ing, *s.* Opkøben *c.*, Opkøb *n.*; Renskrivning *c.* (af et Dokument med store Bogstaver). —ment, *s.* Opkøb *n.*, Tilegnelse, Erhvervelse; Afskrift *c.* (af et Dokument, udført paa en særegen Maade).

Enguard', *v.* † bevogte, beskytte, forsvare.

Engulf', *v.* styrte i et Svælg el. en Afgrund, opsluge.

Enhalse', *v.* † tage om Halsen.

Enhance', *v.* hæve, opløfte; forhøje, forøge, forstørre. —ment, *s.* Forhøjelse, Forøgelse, Forstørrelse *c.* Enhan'cer, En som forhøjer Prisen.

Enhar'bour, *v.* † bebo, bo i.

Enhar'den, *v.* hærde; opmuntre.

Enharmon'ic, *a.* T. enharmonisk (i den græske Tonfølge).

Enig'ma, *s.* mørk Tale, Gaade *c.* —t'ic, —t'ical, *a.* —t'ically, *ad.* mørk, uforstaaelig, gaadefuld. —tist, *s.* Gaadedigter *c.*; En som taler gaadefuldt el. forblommet. —tize, *v.* tale i Gaader.

Enjáil, *vid.* Engaol.

Enjoin', *v.* paalægge, anvise, foreskrive, paabyde, indskærpe. —er, *s.* Anviser *c.*, En som foreskriver osv. —ment, *s.* † Foreskrivning, Befaling *c.*

Enjoy', *v.* glæde sig ved, nyde; glæde, fornøje. —able, *a.* som kan nydes; glædelig, behagelig. —er, *s.* En som nyder, Besidder *c.* —ment, *s.* Nydelse *c.*

Enkin'dle, *v.* antænde; *fig.* optænde, opflamme; anspore, give Lyst til.

Enlard', *v.* spække (med Flesk).

Enlarge', *v.* forstørre, udvide, udstrække, udbrede; overdrive; give frit Løb; løslade, sætte i Frihed; to — the payment of a bill, prolongere en Vexel; to — upon, udbrede sig over. —edly, *ad.* paa en vidtløftig Maade; i udstrakt Betydning. —ment, *s.* Forstørrelse, Udvidelse, Udstrækning; Frigivelse, Løsladelse; *Vidtløftighed c.* —er, *s. Udvider*; Overdriver *c.*

***Enlight*, —en**, *v.* *oplyse*; *opklare*, belære; opmuntre. —ener, *s.* En som oplyser; Opklarer *c.*

Enlink', *s.* † lænke, binde.

Enlist', *v.* hverve (Soldater, Matroser); hverve. —ment, *s.* Hvervning, Indrullering

Enliven, (Enlive), *v.* oplive, opmuntre. Opmuntrer *c.*, oplivende Middel *n.*

Enlúmine, *v.* † (*vid.* Illumine, oplyse).

Enmar'ble, *v.* gøre til Marmor, *fig.* forhærde, kold.

Enmesh', *v.* bringe i Garnet, fange, besnære

En'mity, *s.* Fjendskab *n.*; Ondskab *c.*

Ennéagon, *s.* (nea- udt. *-né-a*), Nikant *c.* ical, *a.* niende.

Ennew', *v.* † fornye.

Ennóble, *v.* adle, optage i Adelstanden; ædle, ophøje; gøre berømt. —ment, *s.* Adtagelse i Adelstanden; *fig.* Forædling, Værdi

Ennui', *s.* (fr., udt. *an-wée*), Kjedsomhed, sommelighed, Lede *c.*

Enodátion, *s.* en Knudes Opløsning *c.* (o

Enóde, *a.* T. knudeløs.

Enor'mity, *s.* Regelløshed, Uregelmæssig vigelse fra det Rette, Misbrug, Fejl; Fo Udaad. Affkyelighed, Grueligheb *c.* Enor' —ly, *ad.* regelløs, uregelmæssig; uordentlig ret; overordentlig, umaadelig; grædselig Enor'mousness, *s.* Grueligheb, Affkyelighed

Enough', (**Enow'** †), *a.* & *ad.* nok, tilst i. det er nok!

Enounce', *v.* udsige; forkynde, berette.

Enpierce, *v.* † gjennembore.

Enquick'en, *v.* oplive.

Enquire, *vid.* Inquire, etc.

Enráce, *v.* † *fig.* indplante.

Enrage, *v.* ophidse, forbittre, gøre rasende.

Enrange, *v.* † ordne, stille op; strejfe omkr

Enrank', *v.* ordne, stille i Orden el. Række.

Enrap'ture, *v.* henrykke, henrive. Enrapt reven.

Enrav'ish, *v.* henrykke, henrive. —ment,

Enre"gister, *v.* † indføre (i en Bog), opteg

Enrheum', *v.* † paadrage sig Snue, forkøle

Enrich', *v.* berige (ogsaa *fig*), gøre rig. *s.* Berigelse *c.*

Enrid'ged, *pt.* † med Aase el. Bjergrygge,

Enring', *v.* † omringe, omslynge.

Enripen, *v.* modne.

Enrive, *v.* † spalte.

Enróbe, *v.* klæde, føre.

Enról, *v.* indskrive i Rullen, indrullere; i protokollere; nedskrive; † indhylle. —le som indskriver, Registrator *c.* —ment, *s.* ning; Protokol, Rulle, Fortegnelse *c.*

Enroot', *v.* rodfæste.

Enround', *v.* omgive, omringe.

Ens, *s.* Væsen *n.*, Ting *c.*; T. Essens *c.*

Ensam'ple, *s.* † Mønster, Exempel *n.* (I P *v.* † give et Exempel, fremstille ved Exemp Example, *s.* & Exemplify, *v.*).

Ensan'guine, *v.* gøre blodig, væde el. bestænke med Blod.

Enscheď'ule, *v.* indskrive, optegne.

Ensconce', *v.* forskandse, dække, sikre, skjule.

Enseal, *v,* betegne som med et Segl, prente, indtrykke.

Enseam, *v.* sømme; indsy, sammensy. (Jvf. Inseam, som har en anden Betydning). [fedtet.

Enseam, *v.* † gøre fed, befrugte. —ed, *a.* † fed;

Ensear, *v.* † udtørre.

Ensearch', *v.* † søge at finde.

Ensem'ble, *s.* (fr.) Hele, Ensemble *n.*

Enshield, *v.* dække, beskærme, beskytte.

Enshrine, *v.* lægge i et Skrin, skrinlægge; indeslutte, bevare, opbevare.

Ensif'erous, *a.* som fører et Sværd. En'siform, *a.* sværdformig.

En'sign, *s.* Tegn; Kjendetegn, Mærketegn *n.*; Fane; Fanebrager. Fændrik *c.*; S. T. Campagneflag *n.*; —bearer, Fanebærer, Fændrik *c.*; —cy, *s.* en Fændriks Post el. Rang *c.*

Enskied, *a.* † optaget til Himmelen.

Enslave, *v.* gøre til Slave. —ment, *s.* Slaveri *n.* —er, *s.* Slaveherre, Undertrykker *c.*

Ensnare, *vid.* Insnare.

Ensnarle', *v.* † besnære, forvikle, forvirre.

Ensober, *v.* † gøre ædru. [rund.

Ensphere, *v* indeslutte i en Klode el. Sphære; gøre

Install', *vid.* Install.

Enstamp', *v.* stømple, præge.

Ensty'le, *v.* benævne, betitle.

Ensue, *v.* følge, paafølge, følge paa.

Ensurable, Ensurance, Ensurer, *vid.* In ....

Ensure, *v.* sikkre, gøre sikker; (*vid.* Insure).

Entablature, *s.* T. Gesims *c.*, Entablement *n.* (indbefatter: Arkitrav, Fris og Karnis).

Entail, *s.* uafhændeligt Arvegods, Stamgods, Fideikommis *n.*; Arvegangsmaade, Arvefølge *c.* (i et Gods); † udskaaret Arbejde *n.*; to cut off an —, opbøre et Fideikommis. Entail, *v.* oprette et Fideikommis, testamentere som Stamgods; lade nedarves; † skære; indgrave.

Entame, *v.* tæmme, betvinge.

Entan'gle, *v.* forvikle, bringe i Uvrede; indvikle, forvirre, bringe i Forlegenhed; besnære. —ment, *s.* Forvikling, Indvikling, Forvirring *c.* Entan'gler, *s.* En som forvikler osv.

Entea'der, *v.* † behandle med Mildhed, formilde.

En'ter, *v.* indgaa, træde ind, gaa ind, komme ind; indlade sig; indføre, indlade, optage; indskrive, nedskrive; begynde; to — a scholar, indskrive, el. immatrikulere en Studerende (ved et Universitet); to — into, indgaa i el. til; trænge ind i, forstaa, begribe; to — into a bond, give en Forskrivning; to — into one's mind, falde En ind, rinde En i Tanker; to — upon, tage fat paa, begynde, foretage; tiltræde, overtage, tage i Besiddelse. —able, *a.* som maa indføres, ikke forbudt (om Varer). —er, En som første Gang træder frem (i Verden osv.). —ing, *s.* Indgang *c.* —ing ropes, S. T. Fadrebstove *pl.*

En'terdeal, *s.* † Underhandling *c.*

Enterlace, *vid.* Interlace.

Enter'ocele, *s.* Tarmebrok *n.*

Enterol'ogy, *s.* Lære om Indvoldene, Enterologi *c.*

Enterom'phalos, *s.* Navle-Tarmebrok *n.*

En'terparlance, *s.* Samtale, Underhandling *c.*

Enterpléad, *vid.* Interplead

En'terprise, *s.* Foretagende, Vovestykke *n.*; *v.* foretage; † modtage. —er, *s.* En som foretager; Entrepreneur *c.*

Entertain, *v.* vedligeholde, nære (en Mening); underholde; beværte; antage, lade gjelde. —er, *s.* En som underholder; Herre *c* (som holder Tjenere); Vært *c.* —ing, *a.* —ingly, *ad.* underholdende, morsom. —ment, *s.* Underholdning, Samtale; Beværtnig *c.*; Gjestebud *n.*; gjestfri Modtagelse *c.*; Farce, Mellemakt; † Sold, Løn *c.*

Entertis'sued, *a.* † indvirket (med Guld el. Sølv).

Entheas'tic, *a.* med guddommelig Kraft. En'theat, *a.* † begejstret.

Enthril', *v.* † gjennemtrænge, gjennembore.

Enthróne, *v.* sætte paa Tronen.

Enthun'der, *v* † tordne.

Enthúsiasm, *s.* Begejstring, Henrykkelse *c.*; Sværmeri *n.* Enthúsiast, *s.* Begejstret, Enthusiast; Sværmer *c.* Enthusias'tic, —al, *a.* —ally, *ad.* begejstret, enthusiastisk, henrykt; sværmersk.

En'thymeme, *s.* T. Enthymem *n.* (en Fornuftslutning, rigtig i Tanken, men afkortet og ufuldstændig i Formen).

Entice, *v.* lokke, forlokke, forlede. —ment, *s.* Tillokkelse *c.*; Lokkemiddel, Smigreri *n.* —er, *s.* Forlokker, Forfører *c.* Enticingly, *ad.* tillokkende, forførisk, henrivende.

Entierty, *vid.* under Entire.

Entire, *a.* hel, udelt, fuldstændig; *fig.* oprigtig, tro; fast, ufravækket. —ly, *ad.* ganske, fuldkommen; *fig.* † oprigtig. —ness, *s.* Helhed, Fuldstændighed; † Oprigtighed, Ærlighed; Inderlighed, Fortrolighed *c.* —ty, (forben: Entierty), *s.* Fuldstændighed *c.*, Hele *n.*

En'titative, *a.* væsentlig, betragtet i og for sig selv.

Entitle, *v.* betitle, titulere; berettige, give Adkomst.

En'tity, *s.* Væsen *n*, Væsenhed *c.*

Entoil', *v.* bringe i Snare el. Garn, indvikle, besnære.

Entomb', *v.* begrave, jorde; bisætte. —ment, *s.* Begravelse *c.*

Entomol'ogy, *s.* Insektlære, Entomologi *c.* Entomol'ogist, *s.* Entomolog *c.*

Entortilátion, *s.* Omvikling, Vinden, Omsnøring *c.*

Entráil, *v.* † indsno, indflette.

En'trails, *s. pl.* Indvolde *pl.*; Indre *n.*, indre Dele *pl.*

En'trance, *s.* Indtrædelse *c.*, Indtog *n.* (jvf. Entry); Indgang *c* (Dør, Port, Vej *c.*); Indløb *n.*; Tiltrædelse; Begyndelse, Indledning *c.*

Entrance', *v.* henrykke, henrive.

Entrap', *v.* lokke i Fælden, hilde, fange.

Entreas'ure, *vid.* Intreasure.

Entréat, *v.* bede, bønfalde, anraabe; († behandle

underholde; underhandle); bede (for En). —able, *a.* som kan erholdes ved Bøn. —ive, *a.* bedende; underhandlende. Entréaty, (Entréat, Entréatance, †), *s.* Bøn, Begjering, Bønfaldelse *c.*

Entremets', *s.* (fr.) Mellemret, Bivet *c.*

Entrench', *vid.* Intrench.

En'trepot, *s.* (fr.) Magasin, Oplagssted *n.*

Entriek', *v.* † bedrage, besnære.

Entrust', *vid.* Intrust.

En'try, *s.* Indgang; Indtrædelse *c.*, Indtog *n.*; Indskrivning *c.* (i en Protokol, el. Regnskabsbog); Tiltrædelse *c.* (af en Ejendom); Tilladelse til at indgaa el. indføres *c.* (om Varer, efterat Skibets Papirer ere undersøgte).

Entûne, *v.* † istemme.

Entwine, *vid* Intwine.

Entwist', *v.* omvinde, sammenflette.

Enûbilate, *v.* befri for Skyer, opklare. **Enûbilous**, *a.* uden Skyer, skyfri.

Enûcleate, *v.* udpille Kærnen, udvikle, oplyse, forklare. **Enucleâtion**, *s.* Oplysning, Forklaring *c.*

Enûmerate, *v.* opregne, optælle. **Enumerâtion**, *s.* Opregning, Optælling *c.* **Enûmerative**, *a.* opregnende.

Enun'ciate, *v.* udsige; erklære, bekjendtgøre. **Enunciâtion**, *s.* Erklæring, Bekjendtgørelse; Underretning *c.*; Udtryk; Foredrag *n.* **Enun'ciative**, *a.* —ly, *ad.* udtrykkelig, bestemt. **Enun'ciatory**, *a.* udsigende, Udsagns-.

Enûre, *vid.* Inure.

Envas'sal, *v.* † gøre til Vasal, el. Træl.

Envel'op, *v.* indvikle, indhylle, omvikle, omhylle, bedække, omgive. **En'velope**, (fr.; udt *ongv'-lop*), *s.* Omslag, Brevomslag *n.*, Konvolut; T. lav Bold *c.*, smalt Udenværk *n.*, Enveloppe *c.* **Envel'opement**, *s.* Omvikling, Indslutten; Forvikling, Forvirring *c.*

Enven'om, *v.* forgifte; gøre forhadt, forbittre.

Enver'meil, *v.* † farve rød.

En'viable, *a.* misundelsesværdig. **En'vier**, *s.* Misunder *c.* **En'vious**, *a.* —ly, *ad.* misundelig, avindsyg.

Environ, *v.* omringe, omgive. —s, *s.pl.* (udt. *en'-verons*), Omegn *c.*, Omgivelser *pl.* (en Byes el. et Steds).

En'voy, *s.* Gesandt *c.*, Statsbud *n.* (i Rang under Ambassador); Sendebud *n.*; † et Slags Efterskrift *n.* —ship, *s.* Gesandtskab *n.* (Embedet).

En'vy, *s.* Avind, Misunde lse, Nid *c.*; *v.* misunde; † være misundelig (over, at). —ing, *s.* Had *n.*, Nid *c.*

Enwal'lowed, *a.* † rullet om, væltende sig.

Enwheel, *v.* † omringe, omgive.

Enwiden, *v.* udvide.

Enwomb', *v.* besvangre; bære under Hjærtet, el. i Moderskiv; skjule, begrave.

Enwrap', *vid.* Inwrap.

Eölian-harp, *s.* Æolusharpe, Vindharpe *c.*

Eol'ipile, *s.* T Vindkugle, Dampkugle *c.*

E'on, *s.* evig Kraft, evig Fuldkommenhed, Æon *c.*

E'pacts, *s. pl.* T. Epakter, (ellevе) Skuddage *pl.* (som Solaaret har flere end Maaneaaret).

***Ep'arch** (ch udt. k), s.* Eparch, Statholder *c.*

***Ep'aulette**, s.* Skulderbaand *n.*, Epaulette *c.*

Epaul'ment, *s.* T. Bryststværn *n.*

Epenet'ic, *a.* rosende, ophøjende.

Epergne', *s.* (fr.) Bordopsats *c.*

Ephem'era, *s.* Eendagsfeber; Døgnflue *era.* **Ephem'eral**, *a.* ephemerisk, som kun Dag. **Ephem'eris**, (*pl.* Ephemer'ides), *s.* Ephemerider, astronomiske Aarbøger *pl.* **erist**, *s.* Astrolog, Stjernetyder *c.*

Ephial'tes, *s.* Mare, Nattemare *c.*

Eph'od, *s.* et Slags Livstjortel *c.* (baare disse Præster).

Eph'or, *s.* Ephor *c.* (en af de fem Magistra i det gamle Sparta).

Ep'ic, *a.* episk; —poem, Heltedigt, f

Epicar'pium, *s.* Pulsaare-Plaster *n.*, S paa Haanbledet *c.*

Ep'icede, Epicédium, *s.* Ligsang *c.*, Se **Epicédian**, *a.* klagende; —song, Gravsang

Ep'icene, *a.* T. som er Fællesken.

Epicoras'tic, *s.* fortyndende el. formilde middel *n.*

Ep'icure, *s.* Epikuræer; Vellystling, S **Epicuréan**, *a.* epikuræisk, vellystig, sandseli kuræer *c.* Epicúrianism, *s.* Hengivenhed risme *c.* Ep'icurism, *s.* Epikurisme, Epiku Hang til Vellyst *c.*, vellystigt Levnet *n.* I *v.* være Epikuræer; leve vellystig, fraadse, sv

Ep'icycle, *s.* T. Epicykel, Bikreds *c.* (hv punkt ligger i en anden Cirkels Periferi).

Epidem'ic, —al, *a.* epidemisk, herskende, E **Epidem'ic**, *s.* Omgangssyge, Landsfarsot *c.*

Epider'mis, *s.* Overhud *c.*

Epigas'tric, *a.* til Overlivet hørende (i M Maven), epigastisk.

Epiglot'tis, *s.* T. Epiglottis *c.* (Luftrørsl

Ep'igram, *s.* Epigram; Spottedigt, Sp —mat'ic, —mat'ical, *a.* epigrammatisk, k big, bidende. —'matist, *s.* Epigrammatike

Ep'igraph, *s.* Overskrift, Indskrift *c.*

Ep'ilepsy, *s.* Epilepsi, faldende Syge *c.*, **Epilep'tic**, —al, *a.* epileptisk, som er belad fald.

Ep'ilogue, *s.* Epilog, Slutningstale *c.* (E †), **Epil'ogize**, *v.* holde en Epilog; tilføje s

Epini'cion, *s.* Sejrssang *c.*

Epiph'any, *s.* Hellig-Tre-Kongersdag, fest *c.*

Epiphonéma, *s.* T. Slutningstanke *c.*, Slutnings-Udraab *n.* (i en Tale).

Epiph'ora, *s.* Øjenbetændelse *c.*, Øjenflod

Epiph'ysis, *s.* Tilvæxt til et Ben el. en B

Epip'locele, *s.* Netbrok *n.*

Epis'copacy, *s.* biskoppelig Forfatning **copal**, *a.* biskoppelig. **Episcopálian**, *s.* C Medlem af den biskoppelige Kirke i England **copate**, *s.* Bispedømme *n.*; biskoppelig Va

Epis'copy, *s.* † Opsyn, Overopsyn *n.*

Ep'isode, *s.* Mellem- el. Bihandling, M Indfletning i et Digt, Episode *c.* **Episod'** indskudt, indflettet, episodisk.

Epispas'tic, *a.* trækkende, som trækker Blærer; *s.* Trækmiddel, Trækplaster *c.*

Epis'tle, *s.* Brev, Sendebrev *n.*, Skrivelse, Epistel *c.* —*r*, *s.* Brevskriver *c.*; † den Præst som forelæser Epistelen ved Kommunionen. **Epis'tolar**, —*y*, *a.* brevmæssig. Brev-; som forhandles ved Breve. **Epistol'ical**, *a.* i Form af Brev, Brev-. **Epis'tolize**, *v.* skrive Breve.

Epi'taph, *s.* Gravskrift *c.*, Gravmæle *n.*

Epithalá'mium, *s.* Bryllupsdigt *n.*

Epi'them, *s.* Omslag *n.* (Lægemiddel).

Epi'thet, *s.* Biord, Tillægsord *n.*; Titel *c.*, Tilnavn; Udtryk *n.*

Epit'ome, *s.* Udtog, kort Begreb *n.* **Epit'omize**, *v.* sammendrage, bringe i Udtog; † afkorte, forkorte. **Epit'omizer**, **Epit'omist**, *s.* Forfatter til et Udtog, Udtogsskriver, Epitomator *c.*

Epizoön, (udt. *e-pis'-o-on*), *s.* Snyltedyr *n.* **Epizoot'ic**, *a.* T. som indeholder Dyrelevninger.

Ep'och, **Ep'ocha**, (eh udt. *k*), *s.* Tidsafsnit, Tidspunkt *n.*, Epoke *c.*

Ep'ode, *s.* Efterspng, Epode *c.* (sidste Del af en Ode).

Epopée, *s.* Heltedigt, Epos *n.* (el. Stoffet dertil).

Ep'os, *s.* Epos, Heltedigt *n.*

Ep'som-salt, *s.* engelsk Salt *n.*

Epu'lary, *a.* som hører til et Gilde el. Traktement.

Epulátion, *s.* Gilde, Gjæstebud *n.*

Epulot'ic, *a.* sammentrækkende, roesættende, helende; *s.* sammentrækkende Lægemiddel *n.*

Equabil'ity, *s.* Lighed, Ensformighed, Enshed *c.* **Eq'uable**, *a.* —ly, *ad.* ensformig, ens.

Equal, *a.* —ly, *ad* lige, ens; ensformig; passende, forholdsmæssig; billig, upartisk; ligegyldig; *s.* Ligemand, Lige; Jevnaldrende *c.*; *v.* gøre lig el. ens; være lig, svare til; gjengjelde. —**ization**, *s.* Enshed i Stilling *c.* —**ize**, *s.* gøre lige; likvidere; † ligne, være lig. —**'ity**, *s.* Lighed, Enshed; Standslighed; Ensformighed *c.* —**ness**, *s.* Lighed *c.*

Equan'gular, *a.* ligevinklet.

Equanim'ity, *s.* Sindsrolighed *c.* **Equan'imous**, *a.* † rolig, sindig.

Equation, *s.* T. Ligning, Ækvation *c.*

Equator, *s.* T. Ækvator, Linie *c.* **Equatórial**, *a.* som hører til Ækvator, ækvatorial.

Eq'uerry, *s.* Hesteskald; Staldmester *c.*

Eques'trian, *a.* ridende, til Hest; kyndig i Ridekunsten; ridderlig; *s.* Rytter *c.*

Equian'gular, *s.* ligevinklet. **Equicrúral**, *a.* ligebenet, i Geometrien). **Equidis'tance**, *s.* lige Afstand *c.* **Equidis'tant**, *a.* —ly, *ad.* i lige Afstand. **Equiform'ity**, *s.* Ensformighed, Ligedanhed *c.* **Equilat'eral**, *a.* ligesidet. **Equill"brate**, *v.* bringe el. holde i Ligevægt. **Equilibrátion**, *s.* Ligevægt *c.* **Equilib'rium**, *s.* i Ligevægt. **Equil'ibrist**, *s.* Ækvilibrist, Ligevægtskunstner *c.* **Equilib'rity**, **Equilib'rium**, *s.* Ligevægt *c.* **Equimul'tiple**, *s.* T. en Størrelse multiplicéret med samme Tal som en anden. **Equine"-ssary**, *a.* † lige nødvendig.

Equinal, **E'quine**, *a.* som angaaer Heste.

Equinoc'tial, *a.* T. Jævndøgns-, *som indtræffer* ved Jævndøgnstid; under Linien; *s.* **Ækvator** *c.*; —line, Jævndøgnslinie, **Ækvator** *c.*; —ly, *ad.* i Retningen af Ækvator. **Eq'uinox**, *s.* Jævndøgn *n.*; *fig.* Jævndøgnsstorm *c.*

Equinúmerant, *a.* som har samme Antal.

Equip', *v.* udruste, ekvipere (Krigsfolk, et Skib); forsyne; klæde. **Eq'uipage**, *s.* Udrustning *c.*, Ressetilbehør (af alt Slags); Heste og Vogn, Ekvipage *c.*; Følge *n.* **Eq'uiped**, *pt.* † udrustet. klædt. **Equip'ment**, *s.* Udrustning. Ekvipering *c.*

Equipon'derancy, *s.* Hængen i Ligevægt *c.*

Eq'uipoise, *s.* Ligevægt *c.*

Equipol'lence, **Equipol'lency**, *s.* lige Styrke og Magt *c.*, lige Værd *n.*, lige Betydenhed *c.* **Equipol'lent**, *a.* —ly, *ad.* ligegjeldende.

Equipon'derance, **Equipon'derancy**, *s.* Ligevægt; lige Tyngde *c.* **Equipond'erant**, *a.* ligevægtig, lige tung. **Equipon'derate**, *v.* veje lige (med noget), have samme Vægt. **Equipon'dious**, *a.* † i Ligevægt; *fig.* upartisk.

Eq'uitable, *a.* —bly, *ad.* billig, redelig, retfærdig, upartisk. —**ness**, *s.* Billighed, Upartiskhed *c.* **Eq'uity**, *s.* Billighed, Retfærdighed, Upartiskhed *c.*; court of —, Billighedsret *c.* (hvori Lordkansleren dømmer alene uafhængig af Loven).

Equiv'alence, **Equiv'alency**, *s.* lige Gyldighed, lige Kraft *c.*, lige Værd *n.* **Equiv'alence**, *v.* være af lige Værd, opveje. **Equiv'alent**, *a.* (—ly, *ad.*) af samme Værd el. Værdi, ligegjeldende; af samme Betydning; *s.* Ækvivalent *n.*, Gjengjeld el. Erstatning af samme Værdi *c.*

Equiv'ocal, *a.* —ly, *ad.* tvetydig; *fig.* uvis, tvivlsom; *s.* † Tvetydighed *c.*, tvetydigt Ord *n.* —**ness**, *s.* Tvetydighed *c.* **Equiv'ocate**, *v.* tale tvetydig. **Equivocátion**, *s.* Tvetydighed, tvetydig Tale *c.* **Equiv'ocator**, *s.* En som taler tvetydig. (**Eq'uivoke** †), **Equivóque**, *s.* (fr.) Tvetydighed *c.*; Ordspil *n.*

Equiv'orous, *a.* som nærer sig af Hestekød.

Era, *s.* Tidsregning *c.*, Tidspunkt *n.* (hvorfra en Aarsregning begynder). **Æra** *c.*

Erádiate, *v.* fremstraale, straale. **Eradiátion**, *s.* Fremstraalen; Afglands *c.*

Erad'icate, *v.* oprykke med Roden; udrydde. **Eradication**, *s.* Oprykning med Rod; Udrydelse *c.* **Erad'icative**, *a.* udryddende; radikal, fra Grunden helbredende; *s.* fuldkommen helbredende Lægemiddel, Radikalmiddel *n.*

Erase, *v.* afskrabe, udkradse, udslette, udstryge, radere; tilintetgøre, ødelægge. —**able**, *a.* som kan udskrabes osv. —**ment**, *s.* Udstrygen, Udslettelse; Tilintetgørelse *c.* **Erásion**, *s.* Udslettelse *c.* **Erásure**, *s.* Radering, Udslettelse *c.*

Erast'ianism, *s.* Statskirkelighed *c.* (kaldet efter en vis Erastus, som negtede Kirkens Magt til at styre sig selv).

Ere, (udt. *ære*), *ad.* før, førend; —long, efter en kort Tid, snart; —now, før, forhen, tilforn; —while, —whiles, for nogen Tid siden, for kort Tid siden, før.

Erect', *v.* reise i Vejret, opreise, opføre; oprette; *drage* (en Slutning); hæve, oplæste; optaste (sig til);

† reise sig op; *a.* oprejst, lige op; modig, fast, standhaftig. —ed, *a.* opabstræbende, ædel ophøjet. —er, *s.* Opforer *c.* —ion, *s.* Oprejsning, Opforelse; Bygning; Oprettelse; Oplostelse, Opvækkelse *c.* —ive, *a.* oprejsende, oplostende. —ness, *s.* oprejst Stilling, Rankhed *c.* —or, *s.* Lostemuskel *c.*

Er'emitage, *s.* † Eremitbolig *c.* Er'emite, *s.* Eneboer, Eremit *c.* Eremit'ical, *a.* eremitagtig, ensom, som en Eneboer.

Ereptation, *s.* Fremkrybben *c.*

Erep'tion, *s.* Bortrivelse, Bortranelse *c.*

Er'go, *ad.* (latinsk), følgelig, altsaa. —tism, *s.* † logisk Slutning; Trætteshge *c.* Er'got, *v.* † ergotere, gore logiske Slutninger.

Er'got, *s.* T. Spore *c.* (en hornagtig Vorte bagtil paa Koden af en Hest); Meldrøje *c.*

E'rin, *s.* Irland.

Erin'go, *s.* Mandstro, Christtorn, Havtorn *c.*, *eryngium* (Pl.).

Eris'tical, Eris'tic, *a.* stridig, polemisk.

Erke, *a.* † erkeslos, lad.

Er'mine, *s.* Hermelin *c.*, *mustela herminea*; Hermelin, Hermelinsstind *c*; *fig.* Dommer-Embede el. -Værdighed *c.* Er'mined, *a.* klædt i Hermelin, el. prydet dermed.

Eróde, *v.* gnave, bortæde, fortære.

Er'ogate, *v.* † give (Penge), skjenke. Erogátion, *s.* Uddeling, Bortskjenken *c.*

Erose, *a.* T. gnavet (om et Blad, ulige udskaaret i Randen).

Erósion, *s.* Sondergnavning, Bortæden, Fortærelse *c.*

Erot'ic, —al, *a.* som handler om Elskov, erotisk. Erot'ic, *s.* erotisk Digt *n.*

Erpetol'ogy, *s.* Krybdyrenes Naturhistorie *c.*

Err, *v.* vandre om, omflakke; forvilde sig, fare vild; tage fejl; feile: afvige; lede vild, forlede. —able, *a.* underkastet Fejl og Vildfarelse, fejlbar. —ableness, *s.* Fejlbarhed *c.*

Er'rand, *s.* Ærende, Budskab *n.*; to go on a sleeveless —, løbe April, gaa forgjeves; —boy, Dreng som løber Ærender *c.*; —goer, —man, —woman, Bud *n.*

Er'rant, *a.* omvankende, omflakkende, omrejsende; slet, nedrig. —ry, *s.* Omflakken *c.*, omvandrende Liv *n.* Errat'ic, —al, *a.* —ally, *ad.* omvandrende, foranderlig, uvis; uordentlig.

Errátum, (*pl.* Errata), *s.* Trykfejl, Skrivfeil *c.*

Er'rhine, *a.* som snuses; *s.* Nysemiddel *n.*

Erróneous, *a.* —ly, *ad.* omflakkende; uregelmæssig; forvildet; fejlagtig, urigtig, vildfarende. —ness, *s.* Vildfarelse *c.* Er'ror, (Er'rour), *s.* ustadigt Løb *n.*; Afvigelse fra Sandheden, Fejltagelse, Vildfarelse, Forseelse, Fejl *c.*; T. Urigtighed ved en Sagforing, Nullitet *c.*

Erse, *s.* Herfisk. de skotske Højlænderes Sprog *n.*

Ersh, *s.* × Efterslæt *c*; *vid.* Eddish.

Erst, *ad.* † forst; i Begyndelsen; engang, forhen, *tilforn; hidtil,* til nu. —while, *ad.* † forhen, tilforn.

Erubes'cence, **Erubes'cency,** *s.* Rødmen *c.* *Erubes'cent, a rødmende*; rødlig.

Eruct', —ate, *v.* støde op, ræbe. —ation, *s.* støden, Ræben *c.*; *fig.* Udkastning (af en Vulkan

Erudite, *a.* vel oplært, lærd. Erudi'tion, *s.* dom *c.*, Kundskaber *pl.*

Erúginous, *a.* kobberagtig, ærret.

Erup'tion, *s.* Frembrydden *c.*, Udbrud; Udraab; slæt *n.*, Hudsygdom *c.*; fjendtligt Udfald *n.* E tive, *a.* frembrydende.

Eryn'go, *vid.* Eringo.

Erysip'elas, *s.* Rosen *c.* (Hudsygdom). E pel'atous, *a.* rosenagtig.

Escalade, *s.* Bestigelse ved Stormstiger *c.*, St løb *n.*, Estalade *c.*

Escal'op, *vid.* Scallop.

Escapade, *s.* falsk el. uregelmæssigt Sprin Estapade *c* (om Heste); (fr.) Ubetænksomhed, Ub dighed *c.*

Escape, *v.* undløbe, undslippe, romme. løbe undvige; undgaa; undkomme; *s.* Undflugt, S ning, Undvigelse, Flugt; Redning; **Udflugt** *c.*; fald *n.* (fra en Bu); Udbrud *n.*, pludselig Ytri Uagtsomhedsfejl, Skadesløshed *c.* —ment, Gang *c.* (i et Ur: Uroen med Arel, og **Gangbjulet**

Escar gatoire, *s.* (fr.) † Sneglepladz *s.* (spiselige Snegle holdes).

Escarp', *v.* † stakke, give en Skraaning, eskar —ment, *s.* Skraaning, stejl Helding *c.*

Eschalot', (esch udt. *esh*), *s.* Chalotte-Løg *n.*, *lium ascalonicum.*

Es'char, (ch udt. *k*), *s.* brændt Ar *n.*, Beau Roe *c.* —ot'ic, *a.* brændende, kaustisk.

Eschéat, *s.* Hjemfald; hjemfaldet Gods *n.*; *v.* h faldne. —able, *a.* hjemfaldelig. —age, *s.* H faldsret *c.* —or, *s.* en Foged, som har Opsyn de til Kronen hjemfaldne Godser.

Eschew', *v.* fly, undgaa, sky.

Es'cort, *s.* † Bedækning *c.*, Følge *n.*, Eskor Escort', *v.* bedække, ledsage med Vagt, eskortere.

Escot', *s.* Tilskud, Bidrag *n.*; *v.* † betale for, un holde. (Isf. Scot).

Escout', *s.* † Spejder, Spion *c.* (*vid.* Scout).

Escritoire', *s.* (fr.) Skriverpult el. Sekretær *c.*

Es'cuage, *s.* † Riddertjeneste, Lenstjeneste *c.* (en Forpagter var forpligtet til); ogsaa: Penge istedet derfor *c.*

Esculápian, *a.* til Lægevidenskaben hørende.

Es'culent, *a.* spiselig; *s.* spiselig Del *c.* (af Pla oso.), Næringsmiddel *n.*

Escúrial, *s.* den spanske Konges Residens *c.*

Escutch'eon, *s* Skjold, Vaabenskjold, **Vaabe** (en Families). —ed, *a.* som fører et Vaabenskjol Vaaben.

Esloin', *v.* † bortfjerne, forvise.

Esoph'agus, *vid.* Oesophagus. [v

Esoter'ic, —al, *a.* hemmelig, esoterisk, for de J

Espal'ier, *s.* Espalier-Træ *n.*

Espe"cial, *a.* færdeles, fortrinlig, vigtigst, **Hov** —ly, *ad.* fornemmelig, i Særdeleshed, især. —n *s.* Særegenhed, Fortrinlighed *c.*

Esperance', *s.* † (fr.) Haab *n.*, Forhaabning *c.*

s. Spion. Spejder; Opdagelse s. **Espier**, e. **Es'pionage**, s. (fr.) Spejderi, Spio[ning e.
de, s. Esplanade; strax Græsplet, Grøn**al**, a. Forlovelses-, som hører til Forlo**ntagelse** e., Forfvar n.; —s, s. pl. **Forlo**ovelse e. **Espouse'**, v. forlove, trolove; **ige** sig, tage sig af; forsvare, antage (en **Me**pou'ser, s. Forsvarer. Forfegter c.
. udspejde, opdage, blive vaer, se; passe s. † Spion c. (vid. Spy).
s. Skjoldbrager, Vaabenbrager; Esquire **ngstitel nærmest under knight, og som kommer Adelsmænds yngre Sønner, Søn**hts, visse Hofbetjente, Advokater, Frebs-Sheriffer); en Høflighedstitel, svarende il vort Vel baarenhed (til alle anfete om ikke høre til Haandværksstanden); v. Vaabenbrager, ledsage, opvarte.
v. rydde; s. rydbet Ager el. Jord c.
s. (jvf. **Assay**), Prøve c.; Forsøg n. (et **Essay'**, v. forsøge; prøve. **Es'sayer**, s. En l. skriver Forsøg. —**ist**, s. Forfatter til

h, s. Væren, Tilværelse c.; Væsen n.; Es**tillet Kraftvand); Vellugt, Duft; Regelse e vellugtende, gjennemdufte, parfumere.
a. —**ly**, ad. væsentlig; bestilleret, fin.
s. Tilværelse c., Væsen; Hovedpunkt n., **ste. Essential'ity**, s. Væsentlighed, Vig**Essen'tialness**, s. Væsentlighed c. Es-, antage samme Væsen.
s. T. lovligt Forfald n. (fra at møde i Indskyldning; Fritagelse c.; en ved lovligt **ebleven.**
sh, v. fastfætte, oprette; indrette, indføre; lægge, etablere; stadfæste; bestemme; — ed **:tatskirke** c. —**er**, s. Grunder, Stifter c. **Stiftelse** c., Etablissement n., Nedfættelse **ning**, Form, Indretning; Organisation c. , i Frebs- el. Krigstider); Grundlag, **ncip** n.; Stadfæstelse c.; Indtægter pl.
le, s. Pæleværk n. (for Indløbet til en **havde** c.
', s. Stafet c., Ilbud n.
s. Regjering, Stat c. (i disse Betydninger **vanlig den forkortede Form: State**); Stil**et** osv.), Tilstand; Rang, Stand; Formue, c. (personal —); Jordegods, Gods n., om c. (real —); man's —, Manddoms**indsalder** c. **Estáte**, v. † overgive som **udstyre.**
, v. fætte Pris paa, skatte, vurdere, agte; **e** for; s. Vurdering; Agtelse, Højagtelse c. **t** som vurderer højt el. fætter Pris paa.
'ous, a. Hede frembringende.
ble, a. meget værd; agtværdig. —**ness**, s. **ghed**, Agtværdighed c. **Es'timate**, v. **rere**; anslaa, beregne; s. Vurdering c.; **n.**, **Beregning** c.; **Budget** n.; **Værdi** c.

Estimátion, s. Vurdering c.; Anslag, Overslag n., Beregning; Agtelse; Mening, Formodning c. **Es'timative**, a. vurderende. beregnende. **Es'timator**, s. Vurderingsmand, Taxator c.; En som fætter Pris paa (noget).
Es'tival, a. som hører til Sommeren; som varer hele Sommeren. sommerlig. **Es'tivate**, v. tilbringe Sommeren. **Estivátion**, s. Ophold om Sommeren n.; Sommerbolig c.
Estop', v. T. hindre, standse. **Estop'pel**, s. T. Handling, el. Indvendning som standser en Retssags Fremme c.
Estóvers, s. pl. T. fornødent Underhold n. (til en Mand under Arrest, el. til en fraskilt Kone); Udvisning af Brænde c. (til en Forpagter).
Estrade', s. (fr.) Forhøjning c. (foran et Vindue, en Trone osv.), Estrade c.
Estrånge, v. gøre fremmed; trække (sig) tilbage, bortfjerne, unddrage, afholde. —**ment**, s Bortfjernelse, Unddragelse, Afholdelse c.
Estrapáde, s. T. Estrapade c., voldsomt Spring n. (af en Hest, idet den tillige slaar bag ud, for at kaste Ryttereu af).
Estráy, v. vandre el. strejfe omkring; s. omløbende Dyr n. (hvis Ejer ikke kjendes), herreløst Dyr n.
Estréat, s. T. Udskrift, Gjenpart c.; v. tage en Udskrift af (en Kjendelse for derefter at indkræve en Pengebod).
Estrépement, s. T. Skade c. (som en Forpagter foraarsager Ejeren).
Estrich, Estridge, s. vid. Ostrich.
Es'tuance, s. † Hede, Varme c.
Es'tuary, s. Bugt, Munding c. (hvor Ebbe og Flod møde Flodstrømmen), smal Arm af Søen; Dampbad c.
Es'tuate, v. syde, bruse, opbruse. **Estuátion**, s. Syden, Brusen, Opbrusning c.
Es'ture, s. † heftig Bevægelse, Heftighed, Gæring c.
Esúrient, a. hungrig, graadig. **Es'urine**, a. † ædende, bidende, ædsende.
Etch, v. ædse, radere. —**ing**, s. raderet Tegning, Radering c.
Eter'nal, a. —**ly**, ad. (Eterne', a. †), evig. **Eter'nalize, Eter'nize**, (**Eter'nify**, †), v. forevige. **Eter'nity**, s. Evighed c. **Eter'nalist**, s. En som antager at Verden har været til fra Evighed.
Etésian, a. regelmæssig til visse Aarstider (om Vinde); — winds, regelmæssig periodiske Vinde pl.
Ethe, † vid. Eath.
E'ther, s. Æther c. **Ethéreal**, (**Ethéreous** †), a. ætherisk, fig. himmelsk. **E'therize, Ethérealize**, v. forvandle til Æther.
Eth'ic, —**al**, a. —**ally**, ad. moralsk, sædelig, som angaar Sædelæren. —**s**, s. pl. Moral, Sædelære c.
E'thiop, s. Æthiopier, Mor, Morian c.; —**s** martial, sort Jernilte n.; —**s** mineral, sort Svovlkvikfølv n.; vegetable —**s**, Pulver af brændt Havtang n.
Eth'moid, a. sigteformig, ethmoidalsk; s. sigteformigt Ben n. (i Næsen).
Eth'nic, a. hedensk; s. Hedning c. **Eth'nicism**, s.

† Hedenskab *n.* Ethnol'ogy, *s.* Ethnologi, Lære om Folkeslag *c.*

Ethole"gical, *a.* som angaar Sædelæren, moralsk. Ethol'ogy, *s.* Sædelære, Moral *c.*

E'tiolate, *v.* gøre farveløs (en Plante ved Udelukkelse af Lyset). Etiolátion, *s.* Affarvning; Farveløshed, blegnet Tilstand *c.*

Etiol'ogy, *s.* Lære om Aarsagerne *c.* (især til Sygdomme).

Etiquette', *s.* (fr.) Hofbrug, Hofskik, Hoftvang, Etikette, Skik og Brug *c.* (blandt velopdragne Folk).

Et'tin, *s.* † Jette, Kæmpe *c.*

Et'tle, *v.* × forsøge, have (noget) for.

Etui', (udt. *et-wée*), *s.* (fr.) Bestik, Etui *n.*

Etymolog'ical, *a.* —ly, *ad.* ordforskende, etymologisk. Etymol'ogist, *s.* Ordgransker, Etymolog *c.* Etymol'ogize, *v.* efterforske Ordenes Grundbetydninger og Oprindelse, etymologisere. Etymol'ogy, *s.* Ordenes Oprindelse og Afledning, Etymologi, Ordafledningslære *c.* Et'ymon, *s.* et Ords Afledning og Grundbetydning *c.*, Stamord *n.*

Eucharist, (ch udt. *k*), *s.* Takfigelse; Nadverens Sakramente *n.* —'ic, —'ical, *a.* som indeholder Takfigelse; som har Hensyn til Nadveren.

Euchol'ogy, (ch udt. *k*), *s.* Kirkeritual *n.*, Liturgi, Bønnebog *c.* (i den græske Kirke).

Euchymy, (ch udt. *k*), *s.* T. god Saftblanding *c.* (i Legemet).

Eucrasy, *s.* sund Legemsbeskaffenhed *c.*

Eudiom'eter, *s.* Luftgodheds-Maaler *c.*, Eudiometer *n.*

Eugh, *vid.* Yew-tree.

Eulo"gic, —al, *a.* prisende, rosende, ophøjende. Eulogist, *s.* Lovtaler *c.* Eulogize, *v.* prise, ophøje. Eulógium, Eulogy, *s.* Lovtale *c.*

Eunomy, *s.* god Lovgivning, velordnet Statsforfatning *c.*

Eunuch, (ch udt. *k*), *s.* Gilding *c.* Eunuch †, —ate †, *v.* berøve Manddommen, kastrere.

Eupathy, *s.* rigtig Følelse, god Sindsstemning *c.*

Eupep'sy, *s.* god Fordøjelse *c.* Eupep'tic, *a.* let fordøjende, med god Fordøjelse.

Euphemism, *s.* Formildelses-Udtryk *n.*, Eufemisme *c.*

Euphon'ic, —al, *a.* velklingende, vellydende. Euphony, *s.* Velklang, Vellyd *c.*

Euphor'bia, *vid.* Spurge.

Euphor'bium, *s.* Euphorbiæ Gummi *c.* (et Lægemiddel).

Euphrasy, *s.* Øjentrøst *c.*, *euphrasia*, (*vid.* Eye bright).

Euphuism, *s.* Euphuisme, søgt Sirlighed *c.* (i Tale og Skrivemaade). Euphuist, *s.* Euphuist, affekteret sirlig Taler el. Skribent *c.* —'ic, *a.* affekteret sirlig.

Euripus, *s.* Stræde, hvori der gaar stærk Strøm *n.*

Eurithmy, *vid.* Eurythmy.

Eurocʻlydon, *s.* Nordøstvind *c.* (meget farlig i *Middelhavet*).

Europe, *s.* *Europa.* Européan, *a.* europæisk; *s.* *Europæer c.*

Eurus, *s.* Sydøstvind *c.*

Eurythmy, *s.* Ligemaal *n.*, sten Overensstemmelse, Harmoni *c*; T. rolig Puls *c.*

Euthanàsia, Euthanasy, *s.* let og rolig Død, Slumren *c.*

E'vacate, *v.* † udtømme, udkaste.

Evac'uant, *a.* udtømmende, afførende; *s.* afførende Middel, Brækmiddel *n.* **Evac'uate,** *v.* udtømme, bortskaffe, afføre; remme, forlade, drage bort fra Sted); gøre ugyldig, ophæve. **Evacuátion,** *s.* Tømmelse; Afføring; Rømning; Afskaffelse, Ophævelse *c.* Evac'uative, *a.* udtømmende, afførende. Evac'uator, *s.* En som udtømmer, el. ophæver.

Evade, *v.* undgaa, undkomme, undvige; Udflugter.

Evagátion, *s.* Omvandren, Omsværven, Svæven *c.*

Evanes'cence, *s.* Forsvinden *c.* **Evanes'cent,** forsvindende; umærkelig.

Evan'gel, Evan'gely, *s.* † Evangelium *n.* Evangel'ic, —al, *a.* —ally, *ad.* evangeliskt; methodist. Evan'gelism, *s.* Evangeliets Forkyndelse *c.* Evangelist, *s.* Evangelist *c.* Evan'gelize, *v.* undervise Evangeliet el. Kristendommen; prædike Evangeliet. Evan'id, *a.* forsvindende, mat, svag. Evanish, † forsvinde, forgaa.

Evap'orable, *a.* let fordampende. Evap'orate, fordampe, bortdunste; lade fordampe; *fig.* give Luft, yttre; *a.* † opløst i Damp. Evaporátion, *s.* Fordampning; Uddunstning, Afdampning *c.*

Evásion, *s.* Undslippen; Udflugt *c.*, Kunstgreb. Evásive, *a.* undgaaende, undvigende, Udflugter søgende, forsigtigt; —ly, *ad.* ved Udflugter, forsigtig.

Eve, *s.* Aften *c.* (i Poesi); hellig Aften *c.*

Eveo'tion, *s.* Opløftelse, Ophøjelse *c.*; T. (Planens) Afvigelse *c.*

E'ven, *s.* Aften *c.* († el. poetisk); —song, Aftensang *c.* (Gudstjeneste); —tide, Aftenstid *c.*

E'ven, *ad.* lige, netop, just; endog, endogsaa, meget som, engang.

E'ven, *a.* —ly, *ad.* lige, jævn, glat; ligelig, ensformig; rolig; effen, lige (om Tal. modsat ulige); fri for Gjæld, kvit; upartisk; —christian, Medkristen, Medkristen *c.*; —handed, upartisk; —reason, overensstemmende med Fornuften. —*s.* lige Retning, Jævnhed; Glathed; Regelmæssighed; Upartiskhed; Roligheden *c.* E'ven, *v.* gøre jævne; † være lige, komme overens.

Evene, *v.* † hændes, tildrage sig.

E'vening, *s.* Aftning; Aften *c.*; —star, Aftenstjerne *c.*; —tide, Aftenstid *c.*

Event', *s.* Begivenhed *c.*, Tilfælde; Udfald, Følge *c.*; at all —s, i ethvert Tilfælde, i al Fald. —ful, *a.* rig paa Begivenheder, Hjelpsom, virksom, mærkværdig, følgerig.

Event', *v.* † faa Luft, bryde frem.

Even'terate, *v.* skære Bugen op, tage Indvoldene ud.

Even'tilate, *v.* briste, kaste, rense (Korn); ud-

undersøge. **Eventillation**, *s.* Rensning, Kastning; Drøftelse *c.*

Even'tual, *a.* deraf følgende, tilfældig, eventuel; endelig. —**ly**, *ad.* ved Udfaldet. endelig.

Ev'er, *ad.* stedse, altid, bestandig; nogensinde; før; paa nogen Maade; undertiden bruges det blot som et forstærkende Udtryk; let him be — so poor, lad ham være nok saa fattig; I will buy — so many apples, jeg vil købe saadan en Mængde Æbler; for — and —, evindelig, evig, i sit hele Liv; — and anon, nu og da, hvert Øjeblik, ofte. (Ever bruges ofte i Sammensætninger): — burn'ing, evig brændende; —glade, (amr.) sumpig Eng *c.*; × *et* Navn paa Florida; —green, *a.* evig grøn; *s.* evig grøn Plante *c.*; —last'ing, *a.* evigvarende, evig; —lasting pill, (den) evige Pille *c.* (et Arkanum, som bestod af een Pille, der fuldstændigt blev givet 100 eller flere Personer); —last'ing, *s.* Evighed *c.*; den Evige, den evige Gud; Everlasting *n.* (et Slags Tøj). —last'ingness, *s.* Evighed *c.* —liv'ing, *a.* udødelig. —móre, *ad.* stedse, bestandig, evig.

Everse', *v.* fuldkaste, omstøde. **Ever'sion**, *s.* Fuldkastning, Omstødning. Omstyrtning *c.*

Evert', *v.* fuldkaste, omstøde, forstyrre.

Ev'ery, *a.* enhver, hver; —one, —body, enhver; —other day, hver anden Dag; —thing, alt; —where, allevegne, overalt. Everyday, *a.* hverdags.

Evesdrop, *vid.* Eavesdrop.

Eves'tigate, *v.* udspore, udforske. **Evestigation**, *s.* Efterspøring *c.* (*vid.* Investigate).

Ev'et, *vid* Eft.

Evibrate, *v.* svinge (et Sværd osv.).

Evict', *v.* godtgøre, bevise (*vid.* Evince); lovmæssig sætte ud af Ejendoms Besiddelse, berøve el. borttage lovmæssig. —**ion**, *s.* Bevis *n.*, Godtgørelse; lovmæssig Udbrivelse af en Ejendom *c.*

Ev'idence, *s.* Øjensynlighed, Visshed, Tydelighed, Klarhed *c.*; Vidnesbyrd, Bevis; Vidne *n.*; *pl.* Bevislighed, Dokumenter *pl.*; *v.* gøre øjensynlig; bevise, godtgøre. **Ev'ident**, *a.* —**ly**, *ad.* øjensynlig, tydelig, klar, haandgribelig. **Eviden'tial**, *a.* bevisende, som afgiver Vidnesbyrd.

Evi"gilate, *v.* vaage, studere flittig. **Evigilation**, *s.* Vaagen *c.*

Evil, *a.* & *ad.* ond; slem; ilde, slet; *s.* Onde *n.*; Synd; Kirtelsyge, Krop *c.*; —affected, uvenlig, ildesindet; —doer, Ildgjerningsmand *c.*; —eye, ondt Øje *n.*; —eyed, med onde Øjne, med et misunderligt Blik; —favoured, ugunstig, ufordelagtig; hæslig; —favouredness, Grimhed, Hæslighed *c.*; —minded, ildesindet, ondskabsfuld; the — one, den Onde; —speaking, Bagtalelse *c.*; —worker, En som gør Ondt, ugudeligt Menneske *n.*; king's —, Kirtelsyge, Krop *c.* —**ly**, *ad.* † slet, ilde. —**ness**, *s.* Ondskabsfuldhed, Ugudelighed *c.*

Evince', *v.* bevise, godtgøre. **Evin'cible**, *a.* —**bly**, *ad.* bevislig. **Evin'cive**, *a.* bevisende, *tjenende til at bevise.*

Evirate, *v.* † berøve Manddommen. **Evirátion**, *s.* † Manddommens Berøvelse *c.*

Evis'cerate, *v.* tage Indvoldene ud, undersøge Indvoldene.

Ev'itable, *a.* undgaaelig. **Ev'itate**, *v.* † undgaa. **Evitátion**, *s* Undgaaelse, Undvigen *c.*

Eviter'nal, *a.* † uendelig lang, langvarig, evig. **Eviter'nity**, *s.* ubeskrivelig Langvarighed, Evighed *c.*

Evo'cate †, Evóke, *v.* kalde ud, fremkalde. **Evocátion**, *s.* Fremkaldelse *c.*

Evolátion, *s.* Bortflyven *c.*

Evolútion, *s.* Udvikling. T. Evolution. Hærbevægelse; S. T. Evolution *c.*; — of powers, T. Rodens Uddragning *c.* (af en given Størrelse). **Evolve'**, *v.* udvikle, udfolde; udvikle sig, aabne sig.

Evomi"tion, *s.* Udspyning, Opkastning *c.*

Evul'gate, *v.* udsprede, bekjendtgjøre. **Evulgátion**, *s.* Udspredelse, Bekjendtgjørelse *c*

Eval'sion, *s.* Udriven, Udtrækning, Bortrykning *c.*

Ewe, *s.* Faar *n.* (Faarets Hun), *ovis fœmina.*

Ew'er, *s.* Vandkande *c.* (som hører til et Vaskefad).

Ew'ry, *s.* Tafteldækker-Embede *n.* (Omsorg for Dækketøjet, og Opvartning med Vand efter Bordet).

Exa"cerbate, *v.* forbittre; forværre. **Exacerbátion**, *s.* Forbittrelse; Forværrelse, Paroxysme *c.*, Anfald *n.* (i en Sygdom). Exacerbes'cence, *s.* tiltagende Forbittrelse; Forværring *c.*

Exacervátion, *s.* Opdyngen *c.*

Exact', *a.* —**ly**, *ad.* nøjagtig, punktlig; omhyggelig, rigtig; *v.* indbrive (Afgifter); aftvinge, afpresse; fordre (som Ret), byde; udøve Udsugelse. —**er**, —**or**, *s.* En som indbriver (Skatter osv.), el. affordrer; En som gør strenge Fordringer; Udsuger *c.* —**ion**, *s.* Indbrivelse; Affordring; Udsugelse, Udpresning; svær Skat *c.* —**itude**, *s.* Nøjagtighed, Punktlighed *c.* —**ness**, *s.* Nøjagtighed; Rigtighed; Redelighed *c.* —**ress**, *s.* † Udsugerske *c.*

Exac'uate, *v.* † skærpe, hvæsse.

Exag'gerate, *v.* opdynge; forstørre, overdrive. **Exaggerátion**, *s.* Opdyngen; Forstørrelse, Overdrivelse *c.* **Exag'geratory**, *a.* forstørrende, som overdriver.

Exa"gitate, *v.* † bringe i Bevægelse, forurolige; dadle. **Exagitátion**, *s.* heftig Bevægelse *c.*

Exalt', *v.* opløfte, ophøje; lovprise; fornøje, henrykke; T. luttre, sublimere. —**ation**, *s.* Opløftelse, Ophøjelse *c.*; T. Luttring, Forfinelse *c.* —**edness**, *s.* ophøjet Natur el. Egenskab; Stolthed, Indbildskhed *c.* —**er**, *s.* En som ophøjer; Lovtaler *c.*

Exámen, *s.* Prøve, Undersøgelse *c.* **Exam'inable**, *a.* skikket til at prøves. **Exam'inant**, *s* Examinant *c.* **Exam'inate**, *s.* En som examineres el. forhøres. **Examinátion**, *s.* Prøvelse, Drøftelse, Undersøgelse; Examen. Overhøreise; Examination, Afhøring *c.*, Forhør *n.* **Exam'inator**, *s.* Undersøger; Examinator *c.* **Exam'ine**, *v.* prøve, undersøge; overhøre, examinere; forhøre, afhøre, holde Forhør over. **Exam'iner**, *s.* Undersøger; Examinator *c.*, En som optager Forhør.

Exam'ple †, *vid.* Exemplar.

Exam'ple, *s.* Exempel *n.*; *v.* † give Exempler, oplyse ved Exempler.

Exan'guious, *a.* blodløs.

Exan'imate, *a.* aflivet; livløs; modløs, nedslaaet; *v.* aflive; ængste, nedslaa, gøre modfalden el. forsagt. **Exanimation**, *s.* Aflivelse; Modfaldenhed *c.* **Exan'imous**, *a.* aflivet, livløs, død.

Exan'thema, Exanthem'ata, *s. pl.* Finner, Blegne *pl*, Hudbetændelse *c.* **Exanthem'atous**, *a.* finnet, udslaaet; forenet med Udslet (om Feber).

Exant'late, *v.* † udøse, udtømme. **Exantlation**, *s.* Udøsen, Udtømmelse *c.*

Exaration, *s.* skriftlig Udarbejdelse *c.*

Ex'arch, (ch udt. *k*), *s.* Exarch *c.* —'ate, —y, *s.* Exarchat *n.*

Exarticulation, *s.* Forvridning *c.*, Ledvrid *n.*

Exas'perate, *v.* forbittre, fortorne; forværre; *a.* † forbittret, opbragt. —er, *s.* En som forbitrer, Ophidser *c.* **Exasperation**, *s.* Forbittrelse; Forværrelse; ondskabsfuld Fremstilling *c.*

Exauc'torate, Exau'thorate †, *v.* afskedige, afsætte, degradere. **Exauctoration**, *s.* † Afskedigelse, Afsked; Fornedrelse, Degradation *c.*

Exaugu'ration, *s.* Vanhelligelse *c.*

Exau'thorize, *v.* † berøve Værdigheden el. Myndigheden.

Excandes'cence, Excandes'cency, *s.* Hvidglødning, Hede; Forbittrelse, heftig Vrede *c.* **Excandes'cent**, *a.* hvidglødende.

Excantation, *s.* Befrielse fra Troldom *c.*

Excar'nate, *v.* tage Kødet af, skille ved Kødet. **Excarnification**, *s.* Kødets Borttagelse *c.*

Ex'cavate, *v.* udhule, udgrave. **Excavation**, *s.* Udhuling, Udgravning; Hulning *c.*

Excecation, *s.* Blindhed *c.*

Exceed, *v.* overskride; overgaa; gaa for vidt; gaa videre (end et bestemt Maal); være større, have Overvægt. — ing, *a.* overordentlig, betydelig, *ad.* i høi Grad. — ingly, *ad.* i høj Grad, yderst, overmaade.

Excel', *v.* overgaa; udmærke sig, være fortrinlig. **Ex'cellence, Ex'cellency**, *s.* Fortrinlighed, Fortræffelighed; Højhed, Værdighed, Storhed; Godhed, Renhed; Excellence *c.* (Titel). **Ex'cellent**, *a.* —ly, *ad.* fortræffelig, fortrinlig.

Except', *v.* undtage; gøre Indvending el. Indsigelse (imod, to el. against); *prp.* undtagen; medmindre, uden. —ing, *prp.* med Undtagelse af. —ion, *s.* Undtagelse; Indvending, Indsigelse, Exception *c.* (i Lovsproget); Misfornøjelse *c.*; to take — ion against (at, to), tage ilde op, føle sig fornærmet ved, føle Misfornøjelse med. —ionable, *a.* underkastet Indvendinger, stridig, omtvistelig. —ioner, *s.* En som gør Indvendinger. —ious, *a.* tilbøjelig til Indvendinger, trættekær, knarvorn. —iousness, *s.* Trantenhed, Knarvornhed *c.* —ive, *a.* indeholdende en Undtagelse, betinget. —less, *a.* † uden Undtagelse, almindelig. —or, *s.* En som gør Indvendinger, Opponent *c.*

Excern', *v.* *udpresse; affondre*, udstille (gjennem *Porerne*).

Excerp', *v.* uddrage, gøre Uddrag af. excerpere. **Excerpt'**, *s.* uddraget Sted *n.* (af et Skrift), *pl.* Excerpter *pl.*; *v.* excerpere. **Excerp'tion**, *s.* Uddragning *c.*; Uddrag, Udvalg, Udtog *n.*

Excess', *s.* Overmaal *n.*; Overdrivelse, Overskridelse; Umaadelighed, Udskejelse *c.* —ive, *a.* —ively, *ad.* overordentlig, overdreven; heftig. —iveness, *s.* Overdrivelse *c.*

Exchange, *v.* udveksle; tuske, ombytte, verle; *s.* Udveksling *c.*; Bytte *n.*; Veksel; Kurs; Børs *c.*; bill of —, Vekselbrev *n.*, Vexel *c.*; course of —, Vekselkurs *c.*; price of —, Agio *n.*, Opgjeld *c.*; in —, til Bytte, til Godtgørelse; —broker, Vexelmægler *c.* —able, *a.* som kan byttes. **Exchanger**, *s.* Vexelerer *c.*

Excheat, *vid.* Escheat.

Exchequer, *s.* Skatkammer *n.*; court of —, Skatkammer-Ret *c.*; —bill, Skatkammer-Obligation *c.* **Exchequer**, *v.* indstævne for Skatkammer-Retten; idømme Mulkt ved denne Ret.

Excise, *s.* Akcise *c.*; *v.* paalægge Akcise el. Afgift; —man, Akcisebetjent *c.* —able, *a.* som skal cises, el. hvoraf der betales Akcise.

Excision, *s.* Afskæring, Udryddelse, Ødelæggelse *c.*

Excitabil'ity, *s.* Pirrelighed *c.* **Excitable**, *a.* pirrelig. **Excitation**, *s.* Opvækkelse, Opmuntring *c.* **Excitative, Excitatory**, *a.* som kan el. sigter til at pirre, pirrende.

Excite, *v.* opvække, opmuntre, tilskynde; opegge. —ment, *s.* Opvækkelse, Opmuntring; Tilskyndelse, Bevæggrund *c.* —er, *s.* Opmuntrer, Opegger *c.*

Exclaim, *v.* udraabe; skrige, ivre (imod); *s.* † Udraab, Skrig *n.* —er, *s.* Skriger, Skraaler *c.*

Exclamation, *s.* Udraab; Skrig *n.*, Skrigen *c.*; Udraabstegn *n.* **Exclam'atory**, *a.* —ily, *ad.* **Exclam'ative**, *a.* —ly, *ad.* udraabende, indeholdende et Udraab; skrigende, ivrende.

Exclude, *v.* udelukke; undtage; føde, udklække. **Exclusion**, *s.* Udelukkelse, Forkastelse; Undtagelse; Affondring, Udtommelse; Udklækning, Fødsel *c.* **Exclusionist**, *s.* En som vil udelukke Andre fra visse Rettigheder, Erklusioniſt *c.* **Exclusive**, *a.* udelukkende, med Udelukkelse, med Undtagelse; *s.* En som hører til et fornemt sluttet Selskab (og ikke omgaas Andre). **Exclusively**, *ad.* udelukkende, med Udelukkelse; erklusive.

Excoct', *v.* udkoge.

Excogitate, *v.* udtænke, optænke. **Excogitation**, *s.* Opfindelse *c.*

Excommunicable, *a.* som fortjener Kirkens Ban. **Excommunicate**, *v.* banlyse, banfætte, sætte i Ban; *s.* banlyst; *s.* banlyst Person *c.* **Excommunication**, *s.* Banfættelse, Ban *c.*

Excoriate, *v.* flaa, løsne el. afgnide Huden. **Excoriation**, *s.* Hudens Aftrækkelse, Flaaning *c.*; bar løst Sted *n.*

Excorticate, *s.* Afbarkning, Afskalling *c.*

Ex'create, *v.* udharke, harke op.

Ex'crement, *s.* Skarn, Ekrement *n.*; Udvext *c.* (Haar, Skæg, Negle, Ligtorne osv.). **Excremen'tal**, *a.* som hører til Ekrementerne. **Excrementi'tious**,

ıdeholder Exkrementer, som hører til det der
.
i'ecnce, Excres'cency, *s.* Udvæxt *c.* Ex-
, *a.* udvoxende.
e, *v.* udstille, affondre, afføre, udkaste. Ex-
i. Affondring, Afføring. Udtommelse *c.* Ex-
i. affondrende, afforende. Excretory, *a.* af-
:, afforende; *s.* Affondringskar *n.*
ciate, *v.* pine, martre. Excruciátion, *s.*
ırter, Kval *c.*
ation, *s.* Nattevagt, Nattevaagen *c.*
pate, *v.* undskylde, retfærdiggøre. Excul-
i. Undskyldning, Retfærdiggørelse *c.* Ex-
y, *a.* undskyldende, retfærdiggørende.
'sion, *s.* Streiferi *n.*, Erkursion, Udvandring
tog *n.*; Lysttur; Afvigelse *c.* Excur'sive, *a.*
omstrejfende; afvigende.
able, *a.* undskyldelig. —ness, *s.* Undskyl-
Tilgivelighed *c.* Excusation, *s.* Undskyld
Excusatory, *a.* undskyldende. Excúse, *v.*
e; fritage, forskaane, eftergive; † retfærdig
Undskyldning *c.* Excúseless, *a.* uundskyl
xcúser, *s.* Undskylder *c.*
s', *v.* † afrykte, afkaste; lægge Beslag paa,
ver Beslag. —ion, *s.* † Indførsel (i et Bo).

'able, *a.* —bly, *ad.* forbandet, forhadt, af-
Ex'ecrate, *v.* forbande, ønske ondt over,
xecrátion, *s.* Forbandelse *c.* Ex'ecratory,
ndelses-Formular *c.*
', *v.* † udskære, bortskære. —ion, *s.* † Udskæ-
rtiskærelse *c.*
ute, *v.* udføre, fuldbyrde; bestyre, beklæde (et
; henrette; dræbe; udpante. Ex'ecuter,
or, *s.* Fuldbyrder, Udfører; Skarpretter,
c. Execútion, *s.* Udførelse, Fuldbyrdelse;
lse; Odelæggelse *c.*, Nederlag *n.*; Udpantning,
l (i et Bo), Erekution *c.* Executioner, *s.*
rer, Fuldbyrder *c.*); Skarpretter, Bøddel *c.*
ive, *a.* udøvende, fuldbyrdende, erekutiv.
or, *s.* Fuldbyrder, Erekutor *c.* (af et Testa-
Executórial, *a.* som hører til en Erekutor;
. Exec'utorship, *s.* en Erekutors Tjeneste el.
g *c.* Exec'utory, *a.* indbrivende ved Ret-
tiv, erekutorisk; som skal fuldbyrdes. Exec'-
Exec'utress †), *s.* Fuldbyrderinde, Erekutrice
Testament).
ésis, *s.* Forklaring, Eregese *c.*
st'ic, —al, *a.* forklarende, fortolkende, ere-
— ally, *ad.* eregetisk, ved Fortolkning.
'plar, *s.* Mønster *n.*, Model *c.*, Exempel *n.*
lariness, *s.* exemplarisk Beskaffenhed *c.* Ex'-
r, *a.* —ily, *ad.* eremplarisk, følgeværdig; af-
:de, advarende; som tjener til Forklaring.
plificátion, *s.* Oplysning ved Exempler; be-
Afskrift, Kopi *c.* Exempli'fier, *s.* En som
ved Exempler. Exem'plify, *v.* oplyse ved
:r; afskrive, kopiere; tage en attesteret Af-

pt', *v.* undtage, *fritage, forskaane; a.* unde-
tagen; fritaget, forskaanet; udelukket. —ible, *a.* som kan fritages, fri, privilegeret. —ion, *s.* Undtagelse, Fritagelse; Frihed *c.*, Privilegium *n.* Exempti"tious, *a.* † afskillelig.

Exen'terate, *v.* tage Indvoldene ud, skære op. Exenterátion, *s.* Indvoldenes Udtagelse. Opskæring *c.*

Exéquial, *a.* til Ligbegængelse hørende. Ex'equies, *s. pl.* Ligbegængelse, Begravelsesbøitidelighed *c.*

Exer'cent, *a.* † udøvende, praktiserende.

Ex'ercisable, *a.* som kan udøves,

Ex'ercise, *v.* øve; udøve; exercere; øve sig; gøre sig Bevægelse; *s.* Øvelse; Krigsøvelse, Exercis; Legemsbevægelse, Motion; Skoleøvelse, Udarbejdelse, Stil; Udøvelse; Andagtsøvelse *c*; to take —, gøre sig Motion. —er, *s.* En som øver, el. anstiller Øvelser. Exercitation, *s.* Øvelse; Udøvelse *c.*

Exergue', *s.* T. Afsnit *n.*, Underskrift, Exergе *c.* (paa Mynter).

Exert', *v.* udstrække, fremstrække; anstrenge, udøve med Anstrengelse, bestræbe. —ion, *s.* Anstrengelse, Bestræbelse *c.*

Exétion, *s.* † Gjennemæden *c.*

Exestuation, *s.* Overkogning, Opbrusen, Syden *c.*

Exfóliate, *v.* T. affkalles bladvis, exfoliere. Exfoliátion, *s.* Afbladning, Affkalling *c.* Exfóliative, *a.* affkallende; *s.* Affkallingsmiddel *n.*

Exhálable, *a.* flygtig, som let bortdunster. Exhalátion, *s.* Uddunstning; Flygtighed; Damp, Dunst *c* Exhále, *v.* uddunste, udaande, uddufte. Exhálement, *s.* † Uddunstning, Dunst, Damp *c.*

Exhaust', *v.* udtomme; udmatte, afkræfte; the edition is — ed, Oplaget er udsolgt. Exhaust', *a.* † udtomt. —er, *s.* En el. Noget som udtommer. —ible, *a.* udtommelig. —ion, *s.* Udtommelse *c.* —less, *a.* uudtommelig.

Exher'edate, *v.* gøre arvelos. Exheredátion, *s.* Arvelosgørelse *c.*

Exhib'it, *v.* tilbyde, fremlægge, indhænde, tilstille, indgive; udstille, fremstille; lægge for Dagen, vise; *s.* indgivet Skrift, Indlæg *n.* —er, *s.* Indgiver *c.*; En som fremviser. Exhibi"tion, *s.* Indgivelse, Fremlæggelse; Fremvisning, offentlig Udstilling *c.*; Stipendium *n.* (for en Student ved et Universitet), Pension, Betaling, Belønning *c.* Exhibi"tioner, *s.* Stipendiat *c.* Exhib'itive, Exhib'itory, *a.* fremstillende, forestillende, visende.

Exhil'arate, *v.* opmuntre, fornøje; oplive. Exhilarátion, *s.* Opmuntring; Munterhed, Lystighed *c.*

Exhort', *v.* formane, opmuntre —ation, *s.* Formaning, Opmuntring *c.* —ative, —atory, *a.* formanende, opmuntrende. —er, *s.* Formaner *c.*

Exhumation, *s.* Gjenopgravning *c.*

Exic'cant, Exic'cate, etc., *vid.* Exsiccant, etc.

Ex'igence, Ex'igency, *s.* Nødvendighed, Fordring, Trang; Nød *c.*, Nødstilfælde *n.* Ex'igent, *a.* trængende; *s.* Nødstilfælde *n.*, Nødstid *c.*; † Ende, Udgang *c.*; T. offentlig Indstævning af en fraværende Anklaget *c.* Ex'igible, *a.* som kan forlanges el. indbrives.

Exigúity, *s.* Ringhed, Lidenhed, Ubetydelighed *c.* **Exig'uous,** *a.* ringe, liden, ubetydelig.

Exile, *a.* liden, tynd, spæd.

Ex'ile, *s.* Landsforvisning, Landflygtighed; Landsforviist *c.* Ex'ile, (forhen, og endnu ofte i Poesi: Exsle), *v.* landsforvise. **Exílement,** *s.* Landsforvisning *c.*

Exili"tion, *s.* Springen, Futten *c.* (som antændt Krudt osv.).

Exil'ity, *s.* Lidenhed, Tyndhed, Spædhed *c.*

Exim'ious, *a.* udsøgt, fortræffelig.

Exin'anite, *v.* † udtomme, svække. **Exinani"tion,** *s.* Udtømmelse, Afkræftelse *c.*; Savn, Tab *n.*

Exist', *v.* være, være til, eristere. —ence, —ency, *s.* Tilværelse *c.*; Liv, Væsen *n.* —ent, *a.* som er til, eristerende, bestaaende. —en'tial, *a* som er til.

Existimátion, *s.* † Mening, Vurdering *c.*

Ex'it, *s.* Udgang; Bortgang; *fig.* dødelig Afgang *c.* I Skuespil betyder exit, gaar; *pl.* exeunt, de gaa (forlade Skuepladsen).

Exi"tial, Exi"tious, *a.* † fordærvelig, dødelig.

Ex'odus, *s.* Udgang; anden Mose Bog *c.*

Ex'olete, *a.* † forældet.

Exolítion, *s.* Nærvesvækkelse *c.*

Exolve', *v.* opløse; betale.

Exom'phalos, *s.* Navlebrok *n.*

Exon'erate, *v.* befri for Byrde, lette. **Exonerátion,** *s.* Lettelse, Befrielse *c.* **Exon'erative,** *a.* lettende, udtømmende.

Exop'table, *a.* meget ønskelig, ønskværdig.

Ex'orable, *a.* overtalelig, som er at overtale.

Exor'bitance, Exor'bitancy, *s.* Overmaal *n.*, Overskridelse af det rette Maal; Udskejelse, Udsvævelse; Umaadelighed, Yderlighed; Ubilligheд *c.* Exor'bitant, *a.* —ly, *ad.* overskridende; udskejende, udsvævende; umaadelig, overdreven, uhyre; højst ubillig. Exor'bitate, *v.* † afvige, udskeje.

Ex'orcise, *v.* besværge, mane, uddrive Djævelen. Ex'orciser, Ex'orcist, *s.* Aandemaner, Maner *c.* Ex'orcism, *s.* Aandebesværgelse, Djævelens Uddrivelse; Besværgelsesformel *c.*

Exor'dial, *a.* indledende. **Exor'dium,** *s.* Indledning *c.* (af en Tale).

Exornátion, *s.* Udsmykning, Prydelse, Forskønnelse *c.*

Exor'tive, *a.* opstaaende; som ligger mod Øst.

Exos'sated, *a.* berøvet Knoklerne.

Exos'seous, *a.* benløs, uden Knokler.

Exostósis, *s.* unaturlig Benudvæxt, Benfoulst *c.*

Exoter'ic, —al, *a.* offentlig, for Uindviede, exoteriſt.

Exot'ic, *a.* fremmed, udenlandsk, exotisk (om Planter); *s.* udenlandsk Plante *c.* —al, *a. vid.* Exotic.

Expand', *v.* udbrede, udspænde. **Expanse',** *s.* udstrakt Rum *n.*, Udstrækning, vid jævn Flade *c.* **Expansibil'ity,** *s.* Strækkelighed *c.* **Expan'sible,** *a.* strækkelig. **Expan'sion,** *s.* Udstrækning, Udbredelse *c.*; Rum *n.* **Expan'sive,** *a.* udvidelig.

Ex-par'te, *a* T. kun fra den ene Side.

Expátiate, *v. bevæge sig vidt omkring, vandre om; to — on (upon), udbrede sig vidtløftig* om, tale vidt og bredt om. **Expátiator,** *s.* En som taler vidt og bredt (om Noget).

Expátriate, *v.* forvise fra Fædrelandet. **Expatriation,** *s.* Udvandring *c.* (frivillig el. tvungen).

Expect', *v.* vente, forvente; vente paa. —able, som kan ventes. —ance, —ancy, *s.* Forventning, Haab *n.* —ant, *a.* ventende; *s.* En som venter (noget). **Erspektant** *c.* —ation, *s.* Forventning, Forhaabning *c.* —ative, *a.* † ventende; *s.* † Forventning *c.* —er, *s.* En som venter, el. haaber.

Expec'torant, *a.* som bevirker Ophostning, slim opløsende; *s.* Brystmiddel *n.* **Expec'torate,** *v.* faa op fra Brystet, ophoste; spytte. **Expectorátion,** Ophostning, Opspytning *c.* **Expec'torative,** brystrensende, som letter Ophostningen.

Expédiate, † *cid.* Expedite.

Expédience, Expédiency, *s.* Bekvemhed, Passelighed, Tjenlighed *c.*; † Foretagende *n.*; Il. Hast

Expédient, *a.* (—ly, *ad.*) ilsom, hurtig; bekvem, skikket, passende, tjenlig; *s.* Middel; Hjælpemiddel, Udvej *c.*

Exped'itate, *v.* T. bortskære Ballerne el. Klørne (paa Jagthunde).

Ex'pedite, *v.* befri fra Vanskeligheder, lette; fremskynde; affærdige, udfærdige, expedere. **Ex'pedite,** —ly, *ad.* let; hurtig, rask. **Expedi"tion,** *s.* Hurtighed; Affærdigelse, Udfærdigelse *c.*; Krigstog, Tokrigerſt Foretagende *n.*, Expedition *c.*, S. T. Togt

Expedi"tious, *a.* —ly, *ad.* hurtig, rask. **Exped'itive** *a.* † hurtig, rask.

Expel', *v.* uddrive, fordrive, bortjage; udstøde, udkaste. —ler, *s.* Uddriver, Fordriver *c.*

Expend', *v.* udgive, udlægge; anvende. —iture *s.* Udgift, Omkostning *c.*

Expense', *s.* Udgift, Omkostning; Bekostning —ful, *a.* † kostbar, dyr. —less, *a.* uden Omkostning, som ikke koster noget. **Expen'sive,** *a.* —ly, *a* kostbar, dyr; ødsel; gavmild. **Expen'siveness,** Kostbarhed; Ødselhed *c.*

Expérience, *s.* hyppig Prøve; Øvelse, Erfaring *c. v.* forsøge, prøve; erfare. **Expérienced,** *a.* øvet, erfaren. **Expériencer,** *s.* † En som anstiller Forsøg. **Expérient,** *a.* † erfaren.

Exper'iment, *s.* Forsøg, Experiment *n.*; *v.* forsøge, prøve, anstille Forsøg. —'al, *a.* erfaringsmæssig, grundet paa Erfaring, experimental. —'ally, *ad* ved Forsøg el. Experiment, ved Jagttagelse. —'alist —er, *s.* En som anstiller Forsøg.

Expert', *a.* —ly, *ad.* øvet, erfaren, kyndig, færdig —ness, *s.* Erfarenhed, Kyndighed. Færdighed *c.*

Ex'piable, *a.* som kan udsones el. affønes. **Ex'piate,** *v.* udsone, bøde for, affone; gøre god igjen, afvende (ved Offer osv.). **Expiátion,** *s.* Udsoning, Forsoning, Bod *c.*; Forsoningsmiddel *n.* **Ex'piatory,** *a.* udsonende, forsonende.

Expilátion, *s.* Udplyndring; Bersvelse *c.*

Expirátion, *s.* Udaanden; Død; Uddunstning, Udslukning *c.*, Ophør; Udløb, Forløb *n.*, Ende *c* **Expíratory,** *a.* som ender, som er forfalden (til en vis

Tid). **Expire**, *v.* udaande; uddunste; opgive Aanden, dø; forløbe, gaa til Ende; forgaa.

Expiscation, *s.* † Opfiskning *c.*

Explain, *v.* udlægge, forklare, oplyse. —**able**, *a.* forklarlig. —**er**, *s.* Fortolker *c.* **Explanation**, *s.* Udlægning, Forklaring, Fortolkning *c.* **Explan'atory**, *a.* forklarende, oplysende.

Explétion, *s.* † Opfyldelse *c.* **Ex'pletive**, *a.* udfyldende; *s.* Fyldeord *n.*, Fyldekalk *c.* **Ex'pletory**, *a.* udfyldende.

Ex'plicable, *a.* forklarlig. **Ex'plicate**, *v.* udvikle, udfolde; udtyde, forklare. **Explication**, *s.* Udvikling; Udtydning, Forklaring *c.* **Ex'plicative**, *a.* forklarende, oplysende. **Ex'plicator**, *s.* Forklarer, Fortolker *c.* **Ex'plicatory**, *a.* forklarende, oplysende.

Expli"cit, *a.* —**ly**, *ad.* (egentlig: udfoldet), tydelig, klar, bestemt, udtrykkelig. —**ness**, *s.* Tydelighed, Bestemthed *c.*

Explóde, *v.* udpibe, udhysse, udjage; forkaste, tilsidesætte med Foragt; udkaste med et Knald; knalde af, springe. —**er**, *s.* En som udhysser; Forkaster, Dadler *c.*

Exploit', *s.* Handling, Bedrift, Heltegjerning *c.*; *v.* † udføre. —**able**, *a.* † som kan udføres. —**ure**, *s.* † Heltedaad *c.*

Explórate, *v.* † udforske, undersøge. **Explorátion**, *s.* Udforskning, Undersøgelse *c.* **Ex'plorator**, *s.* Undersøger, Forsker *c.* **Explóratory**, *a.* undersøgende, forskende.

Explóre, *v.* udforske, forske, prøve. —**ment**, *s.* † Forskning, Prøvelse, Undersøgelse *c.*

Explósion, *s.* Udbrud, Knald *n.*, Explosion *c.* **Explósive**, *a.* som kan springe med Knald, knaldende.

Expoliátion, *sd.* Exspoliátion.

Expónent, *s.* T. Forholdsviser, Exponent *c.*

Ex'port, *s.* udgaaende Vare, Udførsel *c.* Expórt, *v.* udføre (Varer). —able, *a.* som kan el. maa udføres. —átion, *s.* Udførsel *c.* —'er, *s.* En som udfører el. forsender.

Expóse, *v.* udsætte; stille blot, gøre latterlig, dadle, bestæmme; fremlægge, underkaste Prøvelse; udsætte for Fare, vove (sit Liv). —**er**, *s.* En som udsætter osv. **Exposi"tion**, *s.* Stilling *c.* (med Hensyn til Sol og Luft), Beliggenhed; Fremstilling, Udvikling, Forklaring *c.* **Expos'itive**, **Expos'itory**, *a.* forklarende, oplysende. **Expos'itor**, *s.* Forklarer, Fortolker *c.* **Expósure**, *s.* Fremstilling; Udsættelse (for Fare, Stam osv.); Beliggenhed, Stilling *c.* (mod Sol el. Luft).

Expos'tulate, *v.* fordre sin Ret, gaa i Rette (med), strides, trættes; undersøge, forhandle. **Expostulátion**, *s.* Ordstrid, Trætte, Kiv; Besværing, Klage *c.* **Expos'tulator**, *s.* Trættebroder *c.* **Expos'tulatory**, *a.* bebrejdende, som indeholder en Klage.

Expound', *v.* udlægge, forklare, udtyde; † undersøge. —**er**, *s.* Udtyder, Fortolker *c.*

Express', *v.* udpresse; udtrykke, yttre, fremstille; efterligne, betegne. **Express'**, *a.* (—**ly**, *ad.*), udtrykkelig, tydelig; fuldkommen lig, udtrykt; *s.* Jilbud, eget Bud *n.*, Expresse *c.*; † *udtrykkelig Erklæring c.* —**ible**, *a.* som kan udpresses; som kan udtrykkes, beskrivelig. —**ion**, *s.* Udpresning *c.*; Udtryk *n.*; Fremstilling *c.* —**ive**, *a.* —**ively**, *ad.* udtrykkende; udtryksfuld; eftertrykkelig. —**iveness**, *s.* tydelig Fremstilling, Kraft i Udtrykket *c.* —**ness**, *s.* Eftertrykkelighed *c.* —**ure**, *s.* † Udtryk *n.*

Ex'probrate, *v.* forkaste, bebrejde. **Exprobrátion**, *s.* Forkastelse, Bebrejdelse *c.* **Exprobrative**, *a.* bebrejdende.

Expropriate, *v.* fratage sig sin Besiddelse el. Ejendom, ikke længere holde for sin Ejendom, afstaa. **Expropriátion**, *s.* Fratagelse, Afstaaelse, Expropriation *c.*

Expúgn, *v.* erobre med Storm; betvinge, —**er**, *s.* Erobrer, Betvinger *c.* **Expug'nable**, *a.* indtagelig, overvindelig. **Expugnátion**, *s.* Indtagelse, Betvingelse *c.*

Expulse', *v.* † uddrive, fordrive. **Expul'sion**, *s.* Fordrivelse *c.* **Expul'sive**, *a.* fordrivende; afførende.

Expunc'tion, *s.* Udstrygning, Udslettelse *c.* **Expunge'**, *v.* udstryge, udslette; *fig.* ophæve, tilintetgøre.

Expur'gate, *v.* rense; fordrive. **Expurgátion**, *s.* Renselse; Afføring *c.* **Expur'gator**, *s.* Renser *c.*, En som forbedrer ved at udstryge. **Expurgatórious** †, **Expur'gatory**, *a.* rensende; the expurgatory index, Fortegnelsen paa de forbudne Bøger (i den rom. Kirke).

Ex'quisite, *a.* (—**ly**, *ad.*) udvalgt, udsøgt; fortræffelig; udmærket; *s.* Spradebasse, Laps *c.* —**ness**, *s.* Fortræffelighed, Fortrinlighed, Fuldkommenhed *c.*

Exquis'itive, *a.* † nøjagtig; nysgjerrig.

Exsoind', *v.* † udstøde, støre bort; udelægge.

Exscribe, *v.* udskrive, affskrive. **Ex'script**, *s.* Udskrift *c.*

Exsic'cant, *a.* udtørrende. **Exsic'cate**, *v.* udtørre, tørre. **Exsiccátion**, *s.* Udtørring *c.* **Exsic'cative**, *a.* udtørrende.

Exspoliátion, *s.* Plyndring, Berøvelse *c.*

Exspul"tion, *s.* Udspytning, Opspytning *c.*

Exsuc'cous, *a.* saftløs, tør.

Exsuc'tion, *s.* Udsugning *c.*

Exsudátion, *s.* Udsveden *c.*

Exsufflátion, *s.* Blæst nedenfra, Opblæsning; et Slags Besværgelse *c.*

Exsuf'folate, *a.* † opblæst, tom, foragtelig.

Exsus'citate, *v.* opvække. **Exsuscitátion**, Opvækkelse *c.*

Ex'tancy, *s.* Fremragning, Fremstaaen; fremstaaende Del *c.* **Ex'tant**, *a.* fremstaaende, fremragende; som er forhaanden, som endnu findes.

Ex'tacy, *vid.* Ecstacy.

Extat'ic, —**al**, *vid.* Ecstatic.

Extem'poral, **Extemporáneous**, **Extem'porary**, *a.* —**ily**, *ad.* uforberedt, paa Stedet. **Extem'porally**, **Extem'pore**, *ad.* uforberedt, ertempore. **Extem'poriness**, *s.* uforberedt Tilstand; Evne til at tale el. handle uden Forberedelse *c.* **Extem'porize**, *v.* tale osv. uden Forberedelse, ertemporere.

Extend', *v.* udstrække; udrække; udbrede, udvide; meddele, yde, skjenke; strække sig; T. vurdere (en Skyldners Landejendom); tage under Beslag, lægge

Beslag paa. —er, *s.* Udstrækningsredskab *n.*, Udvider *c.* —ible, *a.* udstrækkelig, udvidelig. Extensibil'ity, Exten'sibleness, *s.* Strækkelighed, Udvidningskraft *c.* Exten'sible, *a.* udstrækkelig, udvidelig. Exten'sion, *s.* Udstrækning, Udvidelse *c.* Exten'sional, *a.* vidt, udstrakt. Exten'sive, *a.* —ly, *ad.* udstrakt, vid, stor; strækkelig. Exten'siveness, *s.* Vide, Størrelse *c.*, Omfang *n.*; Udvidningskraft *c.* Exten'sor, *s.* T. Strækkemuskel *c.*

Extent', *s.* Udstrækning *c.*, Rum, Omfang *n.*; Udbeling *c.*; T. Beslag *n.* (paa Ejendom); Vurdering *c.* (af en Skyldners Landejendom); Befaling til Beslagslæggelse *c.*

Exten'uate, *v.* gøre tynd, udmagre; fortynde; formindske; undskylde, besmykke; forringe; *a.* tynd. Extenuation, *s.* Udmagring; Formindskelse, Undskyldning, Formildelse, Besmykkelse *c.* Exten'uatory, *a.* undskyldende, besmykkende.

Exterior, *a.* (—ly, *ad.* †), ydre, udvortes; *s.* Ydre, Udvortes *n.*, (ofte *pl.*) Udseende *n.* —'ity, *s.* Ydre, Udvortes *n.*

Exter'minate, *v.* udrydde, tilintetgøre, ødelægge. Exterminátion, *s.* Udryddelse, Ødelæggelse *c.* Exter'minator, *s.* Udrydder, Ødelægger *c.* Exter'minatory, *a.* udryddende. Exter'mine, *v.* † udrydde, ødelægge.

Exter'nal, (Extern' †), *a.* udvortes, udvendig; *s.* Ydre, Udvortes *n.* (ofte —s, *pl.*). —'ity, *s.* det at være udvendig. Synlighed *c.* —ly, *ad.* udvortes, tilsyneladende.

Exterráneous, *a.* udenlandsk.

Exter'sion, *s.* Udgnidning, Udslettelse *c.*

Extil', *v.* udbryppe, udslyde draabevis. —lation, *s.* Udbrypning, Nedbrypning *c.*

Extim'ulate, *vid.* Stimulate.

Extinct', *a.* udslukket; ophævet, afskaffet; uddød. —ion, *s.* Udslukning; Tilintetgørelse; Undertrykkelse *c.*

Extin'guish, *v.* udslukke; undertrykke, ødelægge; fordunkle. —able, *a.* som kan udslukkes osv. —er, *s.* Lyseslukker *c.* —ment, *s.* Udslukning; Tilintetgørelse; Ophævelse *c.*

Extirp', *v.* † udrydde. —able, *a.* som kan udrydes. —ate, *v.* udrydde, ødelægge. —ation, *s.* Udryddelse, Ødelæggelse *c.* Extir'pator, *s.* Ødelægger *c.*

Extispi"cious, *a.* † som hører til Spaadom af Dyrenes Indvolde.

Extol', *v.* ophøje, prise. —ler, *s.* Lovtaler, Lovpriser *c.* —ment, *s.* † Lovprisning *c.*

Extor'sive, *a.* —ly, *ad.* udpressende, aftvingende. Extort', *v.* udpresse, aftvinge; utpine, udsuge. Extort'er, *s.* Udsuger *c.* Extor'tion, *s.* Udpresning; Udsugelse, Utpinelse *c.* Extor'tioner, *s.* Udsuger *c.* Extor'tionate, *a.* udsugende. Extor'tious, *a.* † uretfærdig.

Ex'tra, (latinsk), extra; —pay, Extra-Udgift, Extra-Betaling *c.*; —work, Extra-Arbejde *n*; extras, Extra-Udgifter *pl.*

Extract', *v.* *uddrage, udtrække*; udlede. Ex'tract, *s.* *Uddrag n., Extrakt c.* Extrac'tion, *s.* Uddragning *c.*; Uddrag, Udtog *n.*; Nedstammelse, Herkomst Extrac'tive, *a.* extraktiv, som kan uddrages. Extractor, *s.* Udtrækker; Fødselstang; Extrahent *c.*

Extradio'tionary, *a.* † som ikke bestaar i Ord virkelig.

Extrádo, *s.* Ryg af en Hvælving *c.*

Extragénious, *a.* fremmed, af en anden Art.

Extrajudi"cial, *a* —ly, *ad.* som er udenfor Rettens ikke lovgyldig, udenrets.

Extramis'sion, *s.* † Udsendelse *c.*

Extramun'dane, *a.* udenfor den materielle Verden

Extráneous, *a.* ikke hørende til Sagen, fremmed.

Extraor'dinaries, *s. pl.* usædvanlige Ting *pl.*; overordentlige Udgifter *pl.* Extraor'dinariness, Mærkværdighed, Ualmindelighed, Sjeldenhed *c.* Extraor dinary, *a.* —ily, *ad* overordentlig; usædvanlig, mærkværdig, mærkelig.

Extraparóchial, (ch udt. *k*), *a.* ikke hørende t Menigheden el. Sognet, udenfor Sognet, udensogns

Extraprovin'cial, *a* ikke hørende til Provinsen e Erkebiskoppens Jurisdiction.

Extrareg'ular, *a.* udenfor Reglen, som ikke binde sig til nogen Regel.

Extrav'agance, Extrav'aganey, *s.* Afvigelse, Ud skejelse; Urimelighed, Ubesindighed, Daarskab; Hef tighed; Overdrivelse *c.*; Sværmeri *n.*; Overdaabig heb, Ødselhed *c.* Extrav'agant, *a.* —ly, *ad.* afvi gende; overdreven, uregelmæssig, uordentlig, vild sværmerisk, overspændt; overdaadig, ødsel. Extrav agant, *s.* Udskejer *c.*, En som ikke binder sig til noge almindelig Regel, Sværmer *c.* Extrav'agantness, Udskejelse. Overdrivelse; Overdaadighed, Ødselhed Extrav'agate, *v.* † udskeje, udsvæve, sværme. Extravagátion, *s.* Udskejelse, Overdrivelse *c.*

Extrav'asated, *a.* udtraadt af Blodkarrene. Extravasátion, *s.* (Blodets el. Vædskernes) Udtrædelse af Karrene *c.*

Extravénate, *a.* trængt ud af Aarerne.

Extraver'sion, *s.* † Afsondring *c.* (af Syrer og Salte).

Extraught', *a.* † nedstammet; † forrykt.

Extréat, *s.* † Herkomst, Nedstammelse *c.*

Ex'tree, *vid.* Axle-tree.

Extréme, *a.* yderst; yderlig; fidst (*vid.* under Unction); meget stor, i højeste Grad, overordentlig, streng, nøiagtig; *s.* Yderlighed *c.*, Extrem *n.*; højeste Grad *c.* —ly, *ad.* yderst, højst, overordentlig. Extremity, *s.* yderste Ende *c.*; Yderste *n.*; Yderlighed; Voldsomhed; Haardhed, Strenghed; yderste Forlegenhed, Nød, Ulykke *c.*

Ex'tricable, *a.* som kan udredes, som kan afvendes. Ex'tricate, *v.* udvikle, udrede, hjælpe ud, befri. Extricátion, *s.* Udvikling, Befrielse fra Forlegenhed, Udredning *c.*

Extrin'sic, —al, *a.* udvortes, ydre. —ally, *ad.* [udvortes, udenfra.

Extruct', *v.* opbygge, opføre. —ion, *s.* Bygning *c.* —or, *s.* En som bygger.

Extrúde, *v.* udstøde, uddrive. Extrúsion, *s.* Udstødelse, Uddrivelse *c.*

Extúberance, *s.* Høvelse, Bugle, Knude *c.* Ex-

uberant, *a.* fremstaaende, svulmende. **Extúberate**, *v.* svulme, hæve sig.

Extumes'cence, *s.* Svulst *c.*

Extúberance, Extúberancy, *s.* Overflødighed, Overflod, Fylde, Yppighed *c.* **Extúberant**, *a.* —ly, *ad.* overflødig, rigelig, meget frodig, yppig; overvættes, overdreven. **Extúberate**, *v.* være i Overflødighed.

Exu'cous, *a* saftløs, tør.

Exúdate, Exúde, *v.* udsvede; uddrive. **Exudation**, *s.* Udsvedelse; Svede *c.*

Exul'cerate, *v.* bringe til at bulne; *fig.* opirre, forbittre.

Exulcerátion, *s.* Bulning *c.*, Bullenskab *m.*; Svulst, Byld; *fig.* Opirrelse, Forbittrelse *c.* **Exul'ceratory**, *a.* som frembringer Svulst el. Byldet.

Exult', *v.* juble. —ance, —ancy, —ation, *s.* Jubel, Fryd *c.*, Fryderaab *n.* —ant, *a.* jublende, triumferende.

Exundátion, *s.* Oversvømmelse; Overflødighed, Fylde *c.*

Exúperable, *a.* overvindelig. **Exúperance**, *s.* Overvægt *c.* **Exúperant**, *a.* overgaaende. **Exúperate**, *v.* † overgaa.

Exur'gent, *a.* opkommende, begyndende.

Exus'citate, *v* opvække.

Exust'ion, *s.* Forbrænding, Opbrænding *c.*

Exúviæ, *s. pl.* afkastet Ham, Hud el. Skal *c.* (af Dyr); Levninger af Dyr *pl.* (som findes i Jorden).

Ey'as, *s.* Falkeunge taget fra Reden *c.*; *a.* ikke ganske befjedret; —musket, † ung ubefjedret Spurvehøg *c.*

Eye, *s.* Øje *n.*; *fig.* Øje, lille Hul *n.*, Knop *c.* (paa Planter), Malle *c.*; lille rundt Vindue; svagt Anstrøg *n.*, lille Kjende *c.* (af Farve); *pl.* × Glarøjne *pl.*; to have an — to (el. upon) a thing, have Øje med, give Agt paa noget; —s of a ship, Skibet nærmest Kvadset; — ball, Øjesten *c.*; to — bite, fortrylle med Øjnene; —bright, Øjentrøst, *euphrasia*, (Pl.); —brow, Øjenbrun *n.*; —drop, Taare *c.*; —flap, Skyklap *c.*; —glance, Øjekast, Blik *n.*; —glass, Øjeglas *n.*; —lash, Øjenhaar *n*; —lid, Øjenlaag *n.*; —salve, Øjensalve *c.*; —servant, Øjentjener *c.*; —service, Øjentjeneste *c.*; —shot, Øjekast, Blik; Syn *n.*; —sight, Øjesyn *n.*, Øjne *pl.*; —sore, noget som støder Øjet, Torn i Øiet *c.*; —spotted, tegnet med Øjne el. Pletter; —tooth, Øjentand *c.*; —water, Øjenvand; *fig.* × Brændevin *n.*; —wink, Blink med Øjnene *n*; —witness, Øjenvidne *n.* **Eye**, *v.* se paa, betragte, iagttage; † se ud, vise sig. **Eyed**, *a.* -øjet, med Øjne (i Sammensætninger). **Eye'less**, *a.* uden Øjne, blind. **Eye'let**, *s.* lille Hul; Snørehul *n.* **Ey'er**, *s.* Beskuer, Jagttager *c.*

Eye, *s.* † Yngel, Flok *c.* (f. Ex. af Fasaner).

Eyen, Eyne, † *pl.* af Eye.

Ey'liad, *s.* stjaalet Øjekast, betydningsfuldt Blik *n.*

Eyre, *s.* (udt. *air*), omrejsende Dommeres Ret *c.*; justices in eyre, omrejsende Dommere *pl.* (eyre betyder egentlig en Rejse).

E'yry, E'yrie, *s.* en Rovfugls Rede; Rede *c.* (*old.* Aerie).

F.

F, *s.* F *n.*; i Forkortelser: F. A. S., Fellow of the Antiquarian Society; F. R. S., Fellow of the Royal Society, el. Fraternitatis Regiæ Socius; F. S. A., Fellow of the Society of Arts; fiat secundum artem, (paa Recepter: tilberedes efter Kunstens Regler).

fa, *s.* T. F *n.* (i Musik).

Fabáceous, *a.* bønneagtig.

Fáble, *s.* Fabel *c.*; Eventyr *n.*; *v.* fabulere, opdigte, hæve; digte (Fabler osv.). —d, *a.* opdigtet; berømt i Fablerne. —r, *s.* Fabeldigter, Eventyrkræmmer *c.*

Fábric, *s.* Bygning *c.*; System *n.*; Bonitet *c.* (om Tøjets Væsning); —lands, Kirkegods, Kirkeland *n.* (til Kirkens Vedligeholdelse). **Fábric**, *v.* † bygge. **Fab'ricate**, *v.* bygge, opbygge; danne; opdigte, smede; gøre falsk, eftergøre. **Fabrication**, *s.* Dannelse, Bygning; Opdigtelse *c.* **Fab'ricator**, *s.* En som danner osv.

Fab'rile, *a.* som hører til Smedes, Murs el. Tømrerarbejde; af Jern, Sten el. Tømmer.

Fab'ulist, *s.* Fabeldigter *c.* Fab'ulize, *v.* digte el. fortælle Fabler. **Fabulos'ity**, *s.* † Rigdom paa Fabler el. Historier *c.* **Fab'ulous**, *a.* —ly, *ad.* fabelagtig; —ness, *s.* Fabelagtighed *c.*

Façade', *s.* (fr.) Façade, Forside *c.* (af en Bygning).

Face, *s.* Skikkelse, Form *c.*, Udseende *n.*; Overside, Overflade; Forside *c.*; Ansigt *n.*; modig Mine, Dristighed *c.*, Mod *n.*; to put (set) a good — upon a thing, holde gode Miner, lade raskere end man er; before his —, for hans Øjne; to his —, lige i hans Øjne; lige i Øjnene; —cloth, Ligklæde for Ansigtet *n*; —painter, Portrætmaler *c.*; —painting, Portrætmaleri *n.* Face, *v.* vende Ansigtet imod; se lige i Øjnene; trodse; være lige over for, vende ud imod; bedække, beklæde, belægge; besætte, kante, forsyne med Opslag el. Rabatter (jvf. Facing); forstille sig, hykle; vende sig om, dreje sig; to the right, face! højre om! to — a card, lægge et Kaart op.

Fáceless, *a.* uden Ansigt; uforskammet.

Fácer, *s.* × Slag i Ansigtet; fuldt Glas *n.*

Fa"cet, *s.* Facette, lille Flade *c* (som paa en sleben Ædelsten).

Facéte, —ly, —ness, † *cid.* Facétious.

Facetiæ, *s. pl.* (latinsk), vittige Indfald *pl.*

Facétious, *a.* —ly, *ad.* behagelig i Omgang, mun-

ter, skjemtsom, vittig. —ness, *s.* Munterhed, Spøgefuldhed, godmodig Vittighed *c.*

Fâcial, *a.* som hører til Ansigtet, Ansigts-.

Fa"cile, *a.* let (ikke vanskelig); tilgængelig, venlig; let at overtale, bøielig. —ness, *s.* Lethed, Bøielighed, Eftergivenhed *c.*

Facili'tate, *v.* lette. **Facilitation,** *s.* Lettelse *c.* **Facil'ity,** *s.* Lethed; Færdighed; fejlagtig Eftergivenhed, overdreven Godmodighed, Svaghed; Omgængelighed, Venlighed *c.*

Fâcing, *s.* Beklædning *c.*; Opslag *n.* (især af en anden Farve), *pl.* Rabatter *pl.*; *fig.* ydre Prydelser *pl.*

Facin'erous, *a.* ondskabsfuld, ugudelig, skændig. —ness, *s.* Ugudelighed, Skændighed *c.*

Fac-sim'ile, *s.* nøjagtig Afbildning af en Haandskrift *c.*, *Fac-simile n.*

Fact, *s.* Handling, Gjerning; Kjendsgjerning *c.*; in —, i Sandhed, virkelig.

Fac'tion, *s.* Parti *n.*; Uenighed, Tvist, Strid *c.* —ary †, —er †, —ist, *s.* Partigænger, Oprørstifter *c.*; Fac'tious, *a.* —ly, *ad.* hengiven til et Parti; urolig, oprørsk; —ness, *s.* Partiaand *c.*

Facti"tious, *a.* frembragt ved Kunst, kunstig.

Fac'tive, *a.* † gørende, frembringende.

Fac'tor, *s.* Handels-Agent, Kommissionær, Faktor *c.*; T. Faktor *c.* (i Regning). —age, *s.* en Faktors Løn *c.* —ship, *s.* en Faktors Embede, Faktori *n.* —y, *s.* Faktori, Handelshus *n.* (som En har paa et fremmed Sted); stor Fabrik *c.* **Factótum.** *s.* Et og Alt, Pot og Pande, højre Haand *c.*, Faktotum *n.*

Fac'ture, *s.* † Forfærdigelse *c.*

Fac'ulence, *s.* Glans, Klarhed *c.*

Fac'ulty, *s.* Evne, Kraft; Aandsevne, Aandskraft *c.*, Talent *n.*; Færdighed; Egenskab; Magt el. Myndighed; Rettighed *c.*; Fakultet *n.* (ved Universiteter); samtlige Lærde som hører til et Fag, især de medicinske Professorer. [bed *c.*

Fac'und, *a.* veltalende. **Facun'dity,** *s.* Veltalenhed

Fad'dle, *v.* × spøge, fjase.

Fâde, *v.* forgaa, forsvinde; tabe sig, aftage, svinde, falme, visne; to — away, svinde hen. **Fâding,** *s.* som falmer el. visner. **Fâdingness,** *s.* Lethed til at visne el. falme *c.*

Fadge, *v.* † el. × føje sig, gaa an; enes, forliges.

Fâdy, *a.* † forsvindende, falmende.

Fæ'cal, *a.* hørende til Bundfald el. Affondring. Fæ'ces, *s. pl.* Bærme *c.*, Bundfald *n.*; Affondring *c.*, Skarn *n.*

Fâery, *vid.* Fairy.

Faf'fle, *v.* × stamme.

Fag, *v.* arbejde haardt, trælle, asе, slide og slæbe; blive træt el. udmattet; prygle; to be fagged, være udmattet, udasет. Fag, *s.* En som sliver og slæber, Trælleheſt *c.*; en yngre Disciпel, der er som Tjener for en ældre. Fag, —end, *s.* Endefrynder *pl.*, Ende, Liste *c.* (paa Lærred, Klæde osv.); Rest, Levning *c.*, Udskud *n.* (det slетteste af en Ting); S. T. Tamp *c.* (af et takket Tov).

Fag'ot, *s. Fagotbrænde,* Risbrænde, Risbundt, *Knippebrænde n.; en Mand* som lejes ved en Mønstring for at udfylde det **bestemte Antal; to smell of** the —, lugte af Kætteri. **Fag'ot,** *v.* binde sammen i et Bundt, sammenbinde.

Fail, *v.* fejle, mangle; **ophøre, forgaa;** svinde, aftage; forfejle, **mislykkes,** slaa feil; **begaa en Feil,** fejle; fallere, spille Bankerot; bedrage, **skuffe;** svigte, forlade, lade i Stikken; undlade, **forsømme;** *s.* **Fejl,** Mangel; † Død *c.*; **mislykket Forsøg** *n.*; **without** —, ufejlbarlig, ganske vist. —ance, *s.* † **Feil** *c.* —ing, *s.* Fejl, Mangel, Ufuldkommenhed, **Svaghed** *c.* —ure, *s.* Mangel; Forfeelse, **Fejl;** Mislykte *c.*, **fejlslaget** Forsøg *n.*; Fallit *c.*

Fain, *a.* glad, fornøjet; glad ved (at kunne gøre noget hvor man ellers maatte frygte noget værre), nødt til; *ad.* gjerne, med Glæde; *v.* † længes, smægte.

Faint, *v.* forsvinde, forgaa; blive afmægtig, falde i Afmagt, besvime; blive modløs, lade Modet falde; † udmatte, svække, gøre modløs; *a.* svag, mat, udmattet; frygtsom, feig; nedslagen; lab, dorsk; —*s, s. pl.* Spel *n.*; —hearted, klejnmodig, fejg, forsagt; —heartedness, Klejnmodighed, Forsagthed *c.* —ing, *s.* Besvimelse, Afmagt *c.* —ish, *a.* noget mat, svag. —ishness, *s.* Mathed, Sløvhed *c.* —ling, *a.* fejg, forsagt. —ness, *s.* Svaghed, Mathed; **Dorsthed;** Modløshed *c.* —ly, *ad.* mat, svagt; **frygtsomt, forsagt.** Fáinty, *a.* † mat, svag, sløv.

Fair, *a.* & *ad.* ren, pletfri, klar; blond, lys; **fager** sken, smuk; oprigtig, billig, retfærdig, **ærlig;** behagelig, god, fejelig, gunstig; blid, fredelig; *s.* **sken Kvinde,** Kvinde *c.*; the —, det smukke Køn *n.*; **—conditioned,** godhjærtet; — spoken, beleven, indtagende (i Ord og Væsen); —way, S. T. Farvand *n.*; dyb Rende *c.* (i et Indløb). —ly, *ad.* (*vid.* Fair), oprigtig, aaben, fri; fuldkommen, ganske. —ness, *s.* **Skønhed;** Ærlighed, Billighed; Oprigtighed *c.*

Fair, *s.* Marked *n.* (stort, som oftest aarligt, hvor der tillige ere mange Forlystelser). —ing, *s.* Markedsgave *c.*

Fâiry, *s.* Fe, Ellepige; Tryllerinde *c.* —like, *a.* feagtig —ring, Elledans *c.* —stone, *s.* Echinit *c.*, forsteenet Sø-Pindsvin *n.*

Fâisible, † *vid.* Feasible.

Faith, *s.* Løfte, Ord *n.*; Troskab; Tro *c.*; —breach, Troløshed *c.* —ed, *a.* † ærlig, oprigtig. —ful, *a.* —fully, *ad.* tro, ærlig, redelig; troende. —fulness, *s.* Troskab *c.* —less, *a.* troløs; vantro, **ikke troende.** —lessness, *s.* Troløshed; Vantro *c.* (Mangel paa Tro paa den kristelige Religion).

Fáitour, *s.* † Dagenigt *c.*, Drog *n.*, **Skurk** *c.*

Fake, *s.* S. T. Bugt *c.* (af et opskudt Tov).

Falcáde, *s.* T. Falcade *c.* (i Ridekunsten).

Fal'cated, *a.* segelformig, krum. **Falcátion,** *s.* Krumhed *c.* (som en Segls). **Fal'ciform,** *s.* segelformig.

Fal'chion, *s.* kort Sabel *c.*

Fal'con, *s.* Falk, Jagtfalk *c.*, *falco*; et Slags Kanon, 6-Punder *c.* —er, *s.* Falkoner, **Falkejæger** *s.* —et, *s.* Falkonet *c.* (en lille Kanon, 3, 2, el. 1-pundig). —ry, *s.* Falkonerkunst; Falkejagt *c.*

Fald, Fal'da, *s.* Fold, Faaresti *c.*; *vid.* **Fold.**

Fal'dage, *s.* Græsningsret *c.* (som Godsejerne fordum havde paa deres Godser. Rettighed til at sætte Faarefold). **Fald'fee**, *s.* Græsningsafgift *c.* (for Faar).

Fal'ding, *s.* et Slags groft Tøj *n.*

Fald'stool, *s.* Kroningsstammel *c.*; Faldistolium *n.* (en Bisps Stol i Koret).

Faler'nian, *s.* Falerner-Vin *c.* (fra Campanien).

Fall, *v.* falde (ogsaa *fig.*); synke, falde (om Vandet); fødes (om Dyr); geraade, blive; lade falde; lade synke, dæmpe, formindske; føde, kaste (Unger); to — astern S. T. sakke agterud; to — asleep, falde i Søvn, sove ind; to — a note, synge en Tone dybere; to — short, ikke passe, ikke slaa til, mangle; to — sick, blive syg; to — in love with, blive forelsket i; to — away, falde fra; falde hen, aftage; forgaa; to — back, falde tilbage; vige tilbage; ikke opfylde; to — down a river, drive ned ad en Flod; to — from, falde fra; to — in, falde ind; falde sammen (med); indvillige, bifalde; to — in with, træffe paa, støde paa, møde; S. T møde, opdage (et Skib); to — into, tiltræde, billige (en Mening osv.); to — off, falde af; falde fra; aftage, forgaa; S. T. falde af (fra Kurs, el. bide Vind); to — on (upon), begynde med Iver, tage ivrig fat paa; anfalde; to — over, løbe over, ramme (til Fjenden); to — out, falde ud, tilbrage sig, bænde sig; blive uenig, fjendes, trættes; to — to, tilfalde; begynde med Begjerlighed, begynde, tage fat paa; to — under, høre under, falde under, regnes under; blive Gjenstand for; to — upon, anfalde, angribe; anstille foretage. **Fall**, *s.* Fald *m.* (ogsaa *fig.*); Falden; Aftagen, Formindskelse; Helding *c.*; Udløb *n.* (af en Flod); Løvfald; Vandfald *n.*; Fældning, Omhugning *c.*; † et Slags Øl *n.*; a — of rain, of snow, stærk Regn *c.*, Regnstyl, stærkt Snevejr *n.*; a — of woodcocks, en stor Skovsnepper. —fever, Efteraarsfeber, typhøs Feber *c.*

Fallacious, *a.* —ly, *ad.* bedragelig, bedragerisk, skuffende; sofistisk. —ness, *s.* Bedragelighed *c.* **Fal'lacy**, *s.* Bedrageri *n.*; Sofisme, falsk Slutning *c.*

Fallibil'ity, Fal'libleness, *s.* Fejlbarhed *c.* **Fal'lible**, *a.* fejlbar.

Fal'ling, (*vid.* **Fall**); — sickness, Faldsot, faldende Syge, Epilepsi *c.*; —star, Stjerneskud *n.*

Fal'low, *a.* gulagtig, gulbrun; brak; udyrket, forsømt; to lie —, ligge brak. **Fal'low**, *s.* Brakager *c.*; *v.* brække; † falme, visn. —deer, Daadyr *n.*, *cervus dama.* —ness, *s.* Liggen brak; Ufrugtbarhed *c.*

Fal'sary, *s.* Falskner *c.*

False, *a.* & *ad.* —ly, *ad.* falsk, falskelig: uægte; utro; uriatig; ugyldig; —dealer, Bedrager, Snyder *c.*; —fire, falsk Ild *c.* (for at narre Fjenden); —hearted, falsk, troløs; —keel, S. T. Straakøl *c.*; —verses, slet skanderte Vers *pl.* **False**, *v.* † forfalske; bedrage. —hood, *s.* Usandhed, Løgn Uærlighed *o.* —ness, *s.* Falskhed; Utroskab, Troløshed *c.* —er, *s.* † Bedrager, Snyder *c.* **Falset'to** *s.* T. Fistelstemme, **Falset** *c.* **Falsifiable**, *a.* som kan forfalskes. **Falsification**, *s.* Forfalskning *c.* **Fal'sifier**, *s.* Forfalsker; Lygner *c.* **Fal'sify**, *v.* forfalske; erklære for falsk, gjendrive; gøre ugyldig, bryde (sit Ord) ved Falskhed, lyve. **Fal'sity**, *s.* Falskhed, Usandhed; Vildfarelse *c.*

Fal'sify, *v.* † gjennembore, gjennemhugge (et Skjold osv.); *s.* † Hug, Stik *n.*

Fal'ter, *v.* være usikker, rynke, stamme, famle i Talen, famle; × sigte, rense. —ingly, *ad.* rystende, stammende.

Fam'ble, *v.* † famle, stamme.

Fame, *s.* Rygte *n.*; Berømmelse *c.*; *v.* † berømme. **Fa'med**, *a.* berømt. **Fa'meless**, *a.* uberømt, ubekjendt.

Famil'iar, *a.* —ly, *ad.* som hører til Familien, huslig; bekjendt, fortrolig, familiær; let, fri, utvungen; omgængelig, venlig; *s.* fortrolig Ven, gammel Bekjendt; Nisse, Dæmon *c.*; *pl.* Inkvisitions-Tjenere, Familiarer *pl.* (i Spanien). —ity, *s.* Bekjendtskab *n.*, fortrolig Omgang; Fortrolighed, Familiaritet; Frihed, Lethed, Utvungenhed *c.* —ize, *v.* gøre bekjendt el. fortrolig. **Fam'iliasm**, *s.* en paa Elisabeths Tid under Navnet family of love bekjendt Sekts Læresætninger; **Fam'iliist**, *s.* en Tilhænger af denne Sekt. **Fam'ily**, *s.* Familie *c.*, Hus *n.*; to be in the — way, være frugtsommelig; — of plants, Plantefamilie *c.*

Fam'ine, *s.* Hungersnød *c.* **Fam'ish**, *v.* dræbe ved Hunger, lade sulte ihjel; omkomme af Hunger, sulte ihjel, forhungre. **Fam'ishment**, *s.* Hungersnød *c.*

Fames'ity, *s.* † Berømmelse, Navnkundighed *c.*

Famous, *a.* —ly, *ad.* berømt; berygtet. —ness, *s.* Berømmelse, Navnkundighed *c.*

Fan, *s.* Vifte; Rensemaskine, Kornrenser, Kasteskovl; Fjedervinge; Fjedervifte *c.*; *v.* vifte; rense, kaste; × prygle, give en Vinge.

Fanat'ic, *a.* fværmerisk, fanatisk; *s.* Sværmer, Religionssværmer, Fanatiker *c.* —al, *a.* —ally, *ad.* sværmerisk, fanatisk. —ism, (—alness †), *s.* Sværmeri *n.*, Fanatisme *c.*

Fan'ciful, *a.* —ly, *ad.* sværmerisk, fantastisk; indbildt; forunderlig, selsom, naragtig, eventyrlig. —ness, *s.* Sværmeri *n.*

Fan'cy, *s* Indbildningskraft, Digtekraft, Fantasi; Indbildning, Forestilling, Tanke *c.*, Begreb; Hjernespind, Drømmebillede; Indfald *n.*, Grille, Lune; Lyst *c.*, Lysthaveri *n.*; Forkærlighed; Smag *c.*; † Kærlighed *c.*; — articles, Modevarer *pl.*; —framed, indbildt; —free, fri for, el. som ikke lider af Kærlighed; —monger, Grillefænger *c.*; —sick, syg i Indbildningen; gentlemen of the —, Folk med Lysthaverier *pl.* Fancy, *v.* indbilde sig, tro, mene; tænke sig, forestille sig; være indtaget af, elske, holde af.

Fandan'go, *s.* Fandango *c.* (Dans).

Fane, *s.* Tempel *n.*, Kirke *c.* (i Poesi).

Fane, *s.* † Vimpel *c.* (*vid.* Vane).

Fan'fare, *s.* (fr.) Fanfare *c.*

Fan'faron, *s.* Praler, Skryder, Vindmager *c.* —ade, *s.* Praleri, Skryderi *n.*

Fang, *v.* fange, gribe, holde fast; *s.* Huggetand; Rod af en Tand; Klo *c.* —ed, *a.* forsynet med Huggetænder el. Kloer. —less, *a.* uden Huggetænder el. Kloer.

Fan'gle, *s.* Indfald, Paafund *n.*, Grille, daarlig

Plan *c.* (som oftest med new). **Fan'gled**, *a.* forfængelig udtænkt, kunstlet; new —, nybagt, nymodens.

Fan'got, *s.* Balle *c.* (Varer).

Fan'ion, *s.* lille Flag *n.*

Fan'nel, Fan'on, *s.* Armbaand *n.* (baaret af Messepræsten).

Fan'ner, *s.* En som vifter; Korntenser *c.*

Fan'tasied, *a.* fuld af Indbildninger, underlig. **Fan'tasm**, *s.* Indbildning *c.*, Hjernespind, Fantasibillede *n.* **Fantas'tic, —al**, *a.* —ally, *ad.* indbildt, fantastisk; underlig, selsom; lunefuld. **Fantas'tical-ness, (Fantas'ticness, Fan'tastry)**, *s.* Egensindighed, Lunefuldhed; Eventyrlighed *c.* **Fan'tasy**, *s.* Indbildning, Forestilling, Fantasi; Tilbøjelighed; Lune *c.* (*vid.* Fancy).

Fan'tom, *vid.* Phantom.

Fap, *a.* † bestjenket, drukken.

Far, *a.* fjern, langt fraliggende; *ad.* fjernt, langt; i høj Grad, langt, vidt; — off, langt bort, langt borte; by —, langt, uden Sammenligning; from —, langveis fra; —fetch, × Kunstgreb, Kneb *n.*; —fetched, hentet langt borte; søgt, tvungen (om Ytringer, Udtryk osv.); —famed, vidtberømt; —piercing, dybt indtrængende; gjennemtrængende. —ness, *s.* † Fjernhed *c.*

Far, *s.* Kuld Grise *n.* (*vid.* Farrow).

Farce, *v.* farcere, fylde, stoppe fuld; *s.* Farce, Fyld, Fyldning *c.* (af hakket Kød); Farce *c.* (Theaterstykke blot beregnet paa at vække Latter). **Far'cical**, *a.* —ly, *ad.* pudserlig, komisk. **Far'cing**, *s.* Fyldning *c.*

Far'coin, Far'cy, *s.* Skab *n.* (hos Heste).

Fard, *s* Sminke *c.*; *v.* sminke.

Far'del, *s.* Bundt *n.*, Pakke, Bylt *c.*

Far'dingal, *vid.* Farthingale.

Fare, *v.* fare, gaa, rejse; være faren, befinde sig; spise og drikke, leve; *s.* Fart, Rejse; Betaling (for en Rejse), Kørelon, Færgelon *c.* (kun for Personer); Spise, Kost *c.*; bill of —, Spisesedel, Kokkensedel *c.* —well', lev vel! —'well, *s* Farvel *n.*, Afsked *c.*; *a.* Afskeds-.

Farina, *s.* (latinsk), Mel; T. Melstov, Blomsterstøv *n.* **Farinaceous**, *a.* melet, melagtig.

Farm, *s.* Forpagtergaard, Bondegaard, Avlsgaard; Forpagtning *c.*; —house, Forpagterbolig *c.*; —yard, Forpagtergaard, Avlsgaard *c.* (Gaardspladsen med de tilhørende Bygninger). Farm, *v.* bortforpagte; forpagte (tage i Forpagtning), fæste; dyrke (Jorden), drive (en Gaard osv.). —er, *s.* Forpagter, Gaardfæster; Bonde, Landmand *c.* —eress, *s.* Forpagterske *c.* —ing, *s.* Forpagtning *c.*; Landbrug *n.*

Far'most, *a.* fjernest, længst bortliggende. **Farness**, *vid.* under Far.

Farra"ginous, *a.* blandet. **Farrago**, *s.* Blanding *c.* Miskmask *n.*

Far'rier, *s.* Hovsmed; Kursmed, Hestelæge, Dyrlæge *c.*; *v.* kurere Heste. —y, *s.* Dyrlægekunst, en Kursmeds Haandtering *c.*

Far'row, *v.* fare, faa Grise; *s.* Kuld Grise *n.*

***Fart**, *s.* × Fjært *c.*; *v.* fjærte.

***Far'ther**, *v.* (*jvf.* **Further**), befordre, fremme; *a.* & *ad.* videre, længere. —ance, *s.* Befordring, Fremmelse *c.* —more, *ad.* endvidere, ydermere **Far'thest**, *a.* & *ad.* længst borte, fjernest, længst.

Far'thing, *s.* Farthing *c.* (en lille engelsk Kobbermynt, ¼ penny); *fig.* Hvid, Dejt *c.*; —s-worth, *s.* saa meget som kan købes for en Farthing, for ett Skilling; Skillings-.

Far'thingale, *s.* Fiskebensskørt, Fiskeben *n.* (til et Skørt).

Fas'ces, *s. pl.*, Fasces *pl.*, Lictorstav *c.* (i det gamle Rom).

Fas'cia, *s.* T. Baand *n.*; Strimmel *c.* —ted, *a.* forsynet med et Bind, ombunden. —'tion, *s.* † Ombinding, Forbinding *c.*

Fas'cicle, *s.* lille Bundt *n.*

Fas'cinate, *v.* fortrylle. **Fascinátion**, *s.* Fortrylleise *c.* **Fas'cinous**, *a.* † fremtrylket; fortrylle forhexet.

Fascine', *s.* T. Faskine *c.*, Risknippe *n.*

Fash, *v.* × drille, plage.

Fa"shion, *s.* Form, Skikkelse *c.*, Udseende *n*; Snit *n.*, Façon, Dragt *c.*; Mode, Brug, Skik. Bedrægt Maade *c.*; people of —, Folk af Stand, fornemme Folk; man of —, Mand af Stand, Mand af Leve maade *c.*; —monger, Modenar *c.*; —piece, *s.* T Mansonholt *n.* Fa"shion, *v.* danne, forme; indrette efter Moden; passe, gøre passende. —able, *a* —ably, *ad.* brugelig, almindelig; moderne, efter Moden; høflig, beleven; standsmæssig. af Stand —ableness, *s.* Overensstemmelse med Moden, moderne Sirlighed *c.* —er, *s.* En som danner el. former, Tilskærer *c.*; the king's —, Kongens Hofskrædder *c.* —ist, *s.* Modedukke, Modenar *c.*

Fast, *v.* faste; *s.* Faste; Fastedag *c.*; —day, —ingday, Fastedag *c.* —er, *s.* En som holder Faste.

Fast, *a.* & *ad.* hurtig, rask, stærkt.

Fast, *a.* & *ad.* fast; standhaftig, ubevægelig, stærk; tryg, haard, dyb (om Søvn); —handed, karrig, gjerrig; —by, — beside, tæt ved, lige ved, nær ved; — and loose, løst og fast, frem og tilbage, ubestandig, foranderlig, bedragerisk. —en, *v.* feste, gøre fast; sammenføje, forbinde; holde sig fast til, hæfte sig. —ener, *s.* En som fæster el. befæster. —ly, *ad.* stærkelig, vist.

Fastidios'ity, *s.* † Overmod *n.*, Stolthed *c.* **Fastid'ious**, *a.* —ly, *ad.* som affekterer sin Smag; kræsen, stolt (foragtende sædvanlige Nydelser). —ness, *s.* stolt Forsmaaen, Foragt *c.*

Fast'ness, *s.* Fasthed; Vedhængenhed *c.*; befæstet Sted *n.*, Fæstning *c.*; × Sump *c.*, Morads *n.*

Fas'tuous, *a.* overmodig, stolt.

Fat, *a.* fed; tyk, plump; *fig.* fed, indbringende —kidneyed, fed, velnæret, mæsket; —witted, —brained, tykhovedet, dum. **Fat**, *s.* Fedt *n.*; *v.* gøre fed, fede, mæske; blive fed. —ling, *s.* ungt fedet Kreatur *n.*, Fedekalv *c.*; —ner, *s.* En som feder; fedende Middel *n.*, Gødske *c.* —ness, *s.* Fedhed, Fedme; Frugtbarhed *c.* —ten, *v.* fede; gøre frugtbar; mæske sig, blive fed. —tener, *s.* *vid.* —ner. —tiness, *s.* Fedhed *c.* —ty, *a.* fedtet.

Fat, *s.* (nu Vat), stort Kar *n.*

Fátal, *a.* —ly, *ad.* af Skjebnen bestemt, uundgaaelig; ulykkelig, fordærvelig, dødelig; the — sisters, Parcerne *pl.* —ism, *s.* Fatalisme *c.* —ist, *s.* Fatalist, Tilhænger af Fatalismen *c.* —ity, *s.* uundgaaelig Skjebne, Tilskikkelse; Modgang, Ulykke *c.*, Uheld *n.* —ness, *s.* Tilskikkelse, uundgaaelig Nødvendighed *c.* **Fate**, *s.* Skjebne, Tilskikkelse; fordærvelse, Undergang, Død *c.*; —s, *pl.* Skjebnens Gudinder, Parcer *pl.* **Fáted**, *a.* af Skjebnen bestemt, bestemt; skjebnesvanger; Skjebnen bestemmende. **Fáteful**, *a.* skjebnesvanger, skjebnerig.

Fa'ther, *s.* Fader *c.* (ogsaa *fig.*); Kirkefader *c.*; *v.* antage i Barns Sted, adoptere, være som Fader for; give en Fader (to be fathered, have en Fader); tilegne sig Forfatterskabet; to — upon (on), udlægge som fader til; tillægge Forfatterskabet af, tilskrive; she —ed the child upon him, hun udlagde ham som Barnefader. —in-law, *s.* Svigerfader; Stedfader *c.* —hood, Faderforhold; Forfatterskab *n.* —land, *s.* Fædreland *n.* —less, *a.* faderløs. —liness, *s.* Faderkærlighed *c.* —ly, *a.* & *ad.* faderlig.

Fath'om, *s.* Favn *c.* (et Længde- og Dybdemaal); *fig.* Indsigt, Dybde *c.*; *v.* favne, omfatte; maale Dybden af; *fig.* udgrunde, fatte, begribe. —able, *a.* udgrundelig. —less, *a.* bundløs, umaalelig; udgrundelig.

Fatid'ical, *a.* spaaende, profetisk.

Fatif'erous, *a.* bødelig, dræbende.

Fat'igable, *a.* let at trætte. Fat'igate, *v.* † trætte, udmatte; *a.* † træt. Fatigue', *s.* Træthed, Mathed; Besværlighed, Møisommelighed *c.*; T. Arbejde *n.* (Soldaters Arbejder udenfor Vaabenovelse); —party, d. a party of men on —, Arbejdskommando *c.* Fatigue', *v.* trætte, udmatte.

Fatling, etc., **Fatten**, etc., *vid.* under Fat.

Fatúity, *s.* Taabelighed, Daarskab *c.* Fat'uous, *a.* taabelig, affindig; kraftesløs, intetsigende; illusorisk, luftende.

Fau'cet, *s.* Tondetap, Tap *c.*

Fau'fel, *s.* Frugt af Arekapalmen, Areka *c.*

Faugh! *i.* (*vid.* Foh), fy! uh!

Faul'con, *vid.* Falcon.

Faul'chion, *vid.* Falchion.

Fault, *s.* Feil, Fejltagelse; Forseelse; Mangel; Forlegenhed *c.*; it is not my —, det er ikke min Skyld; for — of, i Mangel af; he is at a —, han støder paa en Vanskelighed, han er i Forlegenhed; to be at —, T. have tabt Sporet; —finder, Dadler, Kritiker *c.* **Fault**, *v.* † tage feil, fejle; dadle, bestylde. —er, *s.* Fejlende, Overtræder; Fornærmer *c.* —iness, *s.* Fejlfuldhed; Forseelse *c.* —less, *a.* fejlfri. —lessness, *s.* Fejlfribed *c.* —y, *a.* —ily, *ad.* fejlfuld, slet; mangelfuld; skyldig.

Faun, *s.* Faun *c.* (Skovgud). —ist, *s.* Naturforsker *c.* **Faun'a**, *s.* T. Fauna *c.* (Dyr særegne for et Land).

Fan'nel, *s.* stor Aal *c.*

Fausse'braye, *s.* T. lav Vold forved *Hovedvolden*, Faussébraie *c.*

Fau'tor, *s.* † Velynder, Beskytter *c.* Fau'tress, *s.* † Velynderinde *c.*

Fável, *a.* gul; gusten.

Favil'lous, *a.* af Aske, Aske-.

Favour, *s.* Gunst, Yndest, Gunstbevisning, Naade, Bevaagenhed; Tjeneste *c.*; Bedste *n.*, Fordel; Yndlingsgjenstand, Yndling *c.*; Erindringstegn *n.*, Foræring *c.* (som bæres til Erindring); Sløife *c.* el. desslige (som bæres som Tegn); † Ansigt, Ansigtstræk *n.*; T. Respitdag, Fristdag *c.* (hos Kobmænd); *v.* begunstige, understotte; være lig, ligne. —able, *a.* —ably, *ad.* gunstig; mild, venlig; bekvem; † veldannet, smuk. —ableness, *s.* Bevaagenhed, Mildhed, Godhed *c.* —ed, *a.* yndet, begunstiget; skabt (i Sammens. med well-, ef. ill-); —edly, *ad.* med et Udseende el. et Ydre (altid forbundet med well-, el. ill-); —er, *s.* Velynder *c.* —ite, *s.* Yndling *c.*; *a.* Yndlings-. —itism, *s.* Magtens Udovelse ved Yndlinger, Yndlingers Indflydelse *c.* —less, ubegunstiget; ugunstig.

Fawn, *s.* ung Daa, Daakalv *c.* (i sit første Aar); *v.* føde el. kaste Unger (om Hjortestægten).

Fawn, *v.* vise Tegn paa Glæde el. Venlighed, karesfere, logre; smigre, bøje sig, krybe (for, upon); *s.* † dybt Buk *m.*, krybende Smiger *c.* —er, *s.* Smigrer, Kryber *c.* —ing, *s.* Sledskeri, Kryberi *n.* —ingly, *ad.* krybende, sledsk.

Faxed, *a.* † haarrig, lokket.

Fay, *s.* † Tro *c.*; by my —, paa min Tro, (*vid.* Faith). Fay, *s.* Fe *c.* (*vid.* Fairy).

Fay, *v.* S. T. slutte (føje sig, passe).

Féa-berry, (ogsaa: Feabe), *s.* × Stikkelsbær *n.* (*vid.* Gooseberry).

Feague, *v.* pidske; × muntre.

Fe'al, *a.* tro, lydig. Fe'alty, *s.* Troskab, Lydighed *c.*

Fear, *s.* Frygt; Skræk *c.*; Skræmsel *n.*; *v.* frygte, være bange for, befrygte; † gøre bange, skræmme, indjage Frygt. —ful, *a.* —fully, *ad.* frygtsom, bange; frygtelig, skrækkelig. —fulness, *s.* Frygtsomhed, Frygt *c.* —less, *a.* —lessly, *ad* uden Frygt, uforfærdet. —lessness, *s.* Uforfærdethed, Uforsagthed *c.*

Feasibil'ity, **Feasibleness**, *s.* Gørlighed, Mulighed *c.* Féasible, *a.* —bly, *ad.* gørlig, mulig.

Feast, *s.* Fest *c.*; Gilde, Gjestebud *n.*; *v.* holde Gilde, spise og drikke godt, gøre sig til Gode; beværte, traktere, fornøje. —er, *s.* Deltager el. Gjest *c.* (ved et Gilde); En som gør Gjestebud el. trakterer. —ful, *a.* † festlig; lystig. —rite, Skik ved Gjestebud *c.*

Feat, *s.* Daad, Heltegjerning, Handling; Færdighed, Kunst *c.*, Kunststykke *n.* Feat, *a.* † (—ly, *ad.* †), færdig, flink, kunstig, net, smuk; *v.* † gøre smuk, danne. —eous, *a.* —ly, *ad.* † passende, net, sirlig.

Feath'er, *s.* Fjeder; *fig.* Art *c.*, Slags *n.* (af Udtrykket: birds of a feather); tom Prydelse, tom Titel *c.*; to laugh at a —, le af Ingenting; —broom, —duster, Fjedervinge *c.*; —bed, Fjederseng; Fjederdyne, Dyne *c.*; —driver, Fjederrenser *c.*; —edge, tynd Kant *c.* (naar en Plante er tyndere paa den ene Side end paa den anden); —seller, Fjederhandler *c.*

Feath'er, *v.* befjedre, smykke med Fjedre; *fig.* berige; træde (om Hanen); to — one's nest, samle Rigdomme, miste sin Kage. —less, *a.* fjederløs, nøgen. —ly, *a.* fjederagtig. —y, *a.* befjedret, fjedret; fjederlet.

Féatness, *s.* Nethed, Sirlighed, Behændighed *c.*

Féature, *s.* Form, Skikkelse *c.*; Ansigtstræk; Træk *n.* —d, *a.* dannet, skabt (forbundet med well- el. ill-); med smukke Ansigtstræk, smuk.

Feaze, *v.* opfno, opløse (hvad der er sammenvundet); trævle; pibske.

Febric'ula, *s.* let Feber *c.* Febric'ulose, *a.* angreben af Feber. Feb'rifacient, *a.* som foraarsager Feber. Febrif'ic, *a.* som medfører Feber. Febrif'ugal, *a.* feberstillende. Feb'rifuge. *s.* Febermiddel, Middel mod Feber *n.* Feb'rile, *a.* feberagtig.

Feb'ruary, *s.* Februar, Blidemaaned *c.* Februation, *s.* Renselsesfest *c.* (hos Hedningerne).

Fæces, Fec'ulence, Fec'ulency, *s.* Bærme *c.*, Bundfald *n.*; Urenlighed *c.*, Skarn *n.*, (jvf. Fæces). Fec'ulent, *a.* uren, tyk.

Fécial, *s.* † Herold *c.*

Fec'und, *a.* frugtbar. —ate, *v.* gøre frugtbar. —ation, *s.* Befrugtelse, Befrugtning *c.* —ify, *v.* befrugte, gøre frugtbar. —ity, *s.* Frugtbarhed *c.*

Fed'ary, *s.* † Tilhænger, Deltager, Forbundsfælle *c.* Fed'eral, *a.* forbundsmæssig, Forbunds-. Fed'eralist, *s* Foderalist *c.* (i den amerikanske Krig: en Tilhænger af Washington). Fed'erary, *s.* Forbundsfælle; Medskyldig *c.* Fed'erate, *a.* allieret, forbunden. Federation, *s.* Forbund *n.* Fed'erative, *a.* forbundsmæssig. Fedif'ragous, *a.* som bryder Forbundet.

Fédity, *s.* † Nedrighed, Skændighed *c.*

Fee, *s.* Len *n.*; Betaling *c.*, Honorar, Salær *n.*; Sportel *c.*; *v.* betale, honorere; lønne; bestikke. —farm, Lensgods *n.* (hvoraf blot Afgiften svares, og hvorpaa ingen anden Lenspligt hviler); —simple, Arvelen med uindskrænket Arvefølge; —tail, Arvelen med bestemt Arvefølge, Stamgods *n.*

Féeble, *a.* —bly, *ad.* svag, svagelig; *v.* † svække. — ness, *s.* Svaghed, Svagelighed *c.*

Feed, *v.* føre, nære, føde; lade afgræsse; fede; spise, æde, græsse; × blive fed; *s.* Føde, Næring *c.*, Foder *n.*; Græsning; Spisning *c.* —er, *s.* En som forer, el. giver Næring; (amr.) Kvægfeder, Kvæghandler; Bikanal, Birende *c.*; En som spiser, Æder *c.*

Feel, *v.* føle; beføle; føle sig, befinde sig; it feels soft etc, det er blødt osv. at føle paa. Feel, *s.* Følelse *c.* —er, *s.* En som føler; Følehorn *n.* —ing, *a.* følsom; rørende; levende; *s.* Følelse *c.*; × rede Penge *pl.*, Binding *c.* —ingly, *ad.* med Følelse, rørende; følelig. [Fødder.

Feet, *s.* (*pl.* af Foot), Fødder *pl.* —less, *a.* uden

Feign, *v.* opdigte; lade som, forstille; hykle, forstille sig; —ed treble, Falset, Fistelstemme *c.* —edly, *ad.* forstilt, falskelig. —edness, *s.* Opdigtelse *c.*, Bedrageri *n.* —er, *s.* Opdigter; Hykler *c.* Feint, *a.* † *opdigtet, forstilt; s.* Kift, Forstillelse *c.*, Kneb *n.*; T. *Finte c. (i Fegtekunsten).*

Fel'anders, *vid.* Filanders.

Feld'fare, Fel'fare, *vid.* Fieldfare under Field.

Feli"citate, *v.* gøre lykkelig; lykønske; *a.* † lyklig. Felicitation, *s.* Lykønskning *c.* Feli"citous —y, *ad.* lykkelig. Feli"city, *s.* Lykfaligheb; Lykk Held *n.*

Féline, *a.* katteagtig.

Fell, *a.* —y, *ad.* fæl, grusom, umenneskelig, v blodtørstig. —ness, *s.* Grusomhed, Grumhed —on, *s. vid.* Felon.

Fell, *s.* Fjeld *n.*; (ogsaa for: field) Mark *c.*

Fell, *s.* Skind *n.*, Hud *c.*; —monger, Pelshand Bundtmager *c.*

Fell, *v.* fælde. —er, *s.* En som fælder Træer.

Fel'loe, *vid.* Felly.

Fel'low, *s.* Fælle, Staldbroder, Kammerat; C bedsbroder, Kollega *c.*; Medlem *n.* (af et lærd S skab, en Stiftelse osv.); Kollegiat *c.* (ved Unive teterne. De vælges blandt de Graduerede, forel Stiftelsernes indre og ydre Anliggender, og hav aarligt Stipendium af 1000—5000 Rdlr.); Li Mage *c.* (om Ting, som udgøre et Par); Pers Fyr, Knos, Karl, Knegt *c.* (ofte foragteligt); v. pc sammen, parre. —citizen, Medborger *c.*; —co moner, En som har Part i en Fælled; (paa Unive tetet i Cambridge) Student af anden Klasse, M kollegiat *c.* (de spise sammen med fellows); × f Flaske *c.*; —creature, Medskabning *c.*, Medmenn *n.*; —feeling, Medfølelse; samme Interesse *c.*; —h Medarving *c.*; —labourer, Medarbejder *c*; —ru Medregent *c.*; —scholar, Medstuderende *c.*; —s veller, Rejsefælle *c.* —like, —ly, *a.* venskabe broderlig; —ship, *s.* Fællesskab *n.*; Forbinde Deltagelse, Andel; Lighed (i Stand osv.); Selska lighed; Omgang *c.*; (en Kollegiats) Stipendium T. Selskabsregning *c.*

Fel'ly, *s.* Fælge, Hjulfælge *c.*

Fel'ness, *vid.* Fellness (under Fell, *a.*).

Félo-de-sé, *s* T. Selvmorder *c.*

Fel'on, *a.* grusom, barbarisk, umenneskelig; *s.* M dæder, Forbryder. Misgjerningsmand *c.* Felónio *a.* —ly, *ad.* forbryderisk, ugudelig, skændig. Fel'o *s.* Forbrydelse, Livsgjerning *c.*, (enhver stor Forbr delse; som ikke er Højforræderi, treason).

Felt, *s.* Filt *c.*; Skind *n.* (*vid.* Fell); *v.* fi Fel'tre, *v.* † filtre, bringe i Urede.

Feluc'ca, *s.* Felukke *c.* (et lille Roskib i Midd havet).

Fémale, *a.* kvindelig; *s.* Kvinde; Hun *c.* (om D og Planter); — friend, Veninde *c.*; — slave, Sla inde *c.*; — screw, Skruemoder *c.* Féme, *s.* Kvinde *c.*; —covert', gift Kone *c.*; —sole, u Fruentimmer *n.* Feminal'ity, *s.* † Kvindelighed Fem'inate, *a.* † kvindelig. Fem'inine, *a.* kvindeli kvindagtig. Femin'ity, *s.* † Kvindagtighed Fem'inize, *v.* † gøre kvindagtig.

Fem'oral, *a.* som hører til Laaret, Laar-.

Fen, *s.* Mofeland, Morads *n*, Sump, Mose × Koblerske; Hore *c.*; —land, Marskland *n.*; —m Marskfolk *pl.*

Fence, *s.* Forsvar, Værn *n.*, Sikkerhed *c.*; Hegn, Gjerde, Dige *n.*, Mur, Vold; Fegtekunst; × Hæler *c.*; **cost of —,** Panserskjorte *c*; **— of pales,** Paleværk *n.*, Palisade *c.*; **—month,** Yngletid *c.* (da der ikke maa jages i Skovene). **Fence,** *v.* forsvare, beskytte; indhegne, frede; forsvare sig; fegte; T. sætte over Grøfter og Gjerder. **—less,** *a.* uden Omhegning, aaben. **Fen'cer,** *s.* Fegter, Fegtemester *c.* **Fen'cible,** *a.* som kan forsvares; *s. pl.* Landeværn *n.*, Kystmilits *c.* (i England). **Fen'cing-foil,** *s.* Floret *c.* (Fegtekaarde). **Fen'cing-master,** *s.* Fegtemester *c.* **Fen'cing-school,** Fegteskole *c.*

Fend, *v.* afværge, holde borte; stride, disputere; S. T. holde fri. **—er,** *s.* Kamingitter *n.*, Kaminfjerm *c.* (Jernplade forsynet med et Gitter, for at Kullene ikke skulle falde paa Gulvet); S. T. Hviler *c.* (til at holde fri fra Stød).

Fen'erate, *v.* † aagre. **Fenerátion,** *s.* Aager, Vinding ved Aager *c.*

Fenes'tral, *a.* Vinduets.

Fen'nel, *s.* Fennikel *c.*, *foeniculum.*

Fen'nish, (jvf. Fen), *a.* sumpig, morads, **Fen'ny,** *a.* sumpig; som lever i sumpig Jord.

Fen'new, *vid.* Vinnewed.

Feod, —al, —ary, etc., *vid.* Feud etc.

Feoff, (ubt. *foff*), *s.* Len *n.*; *v.* belene, forlene. **—ee,** *s.* Lensmand *c.* **—er, —or,** *s.* Forlener, Lensherre *c.* **—ment,** *s.* Forlening *c.*; **—ment in trust,** Fideikommis *n.*

Feracious, *a.* frugtbar. **Fera"city,** *s.* Frugtbarhed *c.*

Féral, *a.* som hører til Ligbegængelse; dødelig.

Fére, *s.* † Selskabsbroder, Stalbroder; Ægtefælle *c.*

Fer'etory, Fer'etry, *s.* Baare, Ligbaare *c.*; det Sted hvor en Baare hensættes, Vaabenhus *n.*

Férial, *a.* † som hører til Fredage. **Feriátion,** *s.* † Ferie *c.* **Férie,** *s.* Fredag *c.*

Férine, *a.* vild, grum; barbarisk. **Ferineness,** *s.* Vildhed *c.*, Barbari *n.*, Grumhed *c.* **Fer'ity,** *s.* Vildhed, Grusomhed *c.*

Ferk, *vid.* Firk.

Ferm, *vid.* Farm.

Ferment', *v.* sætte i Gæring; gære. **Fer'ment,** *s.* Gæringsmiddel *n.*; Gæring *c.* **—'able,** *a.* som kan gære. **—ation,** *s.* Gæring *c.* **—'ative,** *a.* gærende, Gæring foraarsagende.

Fer'millet, *s.* † Spænde *n.*, Hægte *c.*

Fern, *s.* Bregne, Engelsød *c.*, *polypodium* (Pl.). **—y,** *a.* fuld af Bregner.

Ferócious, *a.* **—ly,** *ad.* vild, grum, rovgjerrig. **—ness, Fero"city,** *s.* Vildhed, Grumhed *c.*

Fer'reous, *a.* af Jern; jernholdig. [*n.*

Fer'ret, *s.* Floretsilke, Flokfilke *c.*; Barattes Baand

Fer'ret, *s.* Fritte *c.*, *mustela furo* (en Art Væsel; den bruges til Kaninjagt); *v.* forfølge, gjennemsøge, efterspore, støve efter, fordrive; × bedrage, snyde. **—er,** *s.* nysgjerrig Spejder, Snushane *c.*

Ferriage, *s.* Færgeløn *c.*, *(jvf. Ferry).*

Ferrúginous, Ferrugin'eous, *a.* jernholdig; rustfarvet.

Fer'rule, *s.* Dopsko, Ring *c.* (paa Enden af en Stok osv.).

Fer'ry, *s.* Færge *c*; Færgested *n.*; **—boat,** Færgebaad *c.*; **—man,** Færgemand *c.* **Fer'ry,** *v.* sætte over.

Fer'tile, *a.* frugtbar. **—ness** †, **Fertil'ity,** *s.* Frugtbarhed *c.* **Fer'tilize, (Fertil'itate** †), *v.* gøre frugtbar, befrugte. **Fer'tilely, Fer'tily,** *ad.* frugtbart, rigelig, overflødig.

Fer'ula, Fer'ule, *s.* Ferle *c.* **Fer'ule,** *v.* give Slag (i Haanden) med en Ferle.

Fer'vency, Fer'ventness, *s.* Fyrighed, Heftighed, Varme, Inderlighed, Iver *c.* **Fer'vent,** *a.* **—ly,** *ad.* varm, brændende, fyrig, heftig, ivrig, inderlig. **Fer'vid,** *a.* hed, brændende; hidsig, heftig. **Fervid'ity** †, **Fer'vidness,** *s.* Hede, Ivrighed; Inderlighed *c.* **Fer'vour,** *s.* Hede, Varme; Heftighed; Inderlighed *c.*

Fes'cennine, *a.* fescenninsk (Vers; et Slags gammelromersk kaade Smædedigte); *s.* kaad, vellystig Bryllupssang *c.*

Fes'cue, *s.* Pegepind; Viser *c.* (paa en Solskive).

Fesse, *s.* T. Vaabenbaand *n.* (en bred Stribe, som deler et Vaabenskjold paa tværs); **—point,** Midtpunkt *n.* (i Vaaben).

Fes'tal, *a.* festlig; munter, glad.

Fes'ter, *v.* betænkes, bulne, affondre Materie, suppurere, rede; fordærves.

Fes'tinate, *a.* **—ly,** *ad.* † hurtig, ilfærdig. **Festinátion,** *s.* † Ilfærdighed, Ilen, Hast *c.*

Fes'tival, *a.* festlig; *s.* Festdag *c.* **Fes'tive,** *a.* festlig, lystig, glad. **Festiv'ity,** *s.* Festlighed; Fest *c.*

Festoon', *s.* T. Feston *c.*, Løvværk *n.*, Snor af Blomster, Blade og Frugter *c.*

Fes'tue, (*vid.* Fescue), *s.* Straa *n.*, Stilk; Pegepind *c.* **Fes'tucine,** *a.* straafarvet. **Fes'tucous,** *a.* af Straa.

Fet, *s.* † Stykke *n.*

Fet, *v.* † hente (*vid.* Fetch).

Fétal, *a.* som hører til et Foster. (Jvf. Fetus).

Fetch, *s.* × *vid.* Swarth.

Fetch, *v.* hente; udlede, uddrage; frembringe, bringe for Dagen; udføre, gøre; naa, komme til; indbringe (ved Salg); bevæge sig hurtig, spille; to — a blow, give et Slag; to — and carry, hente og bringe, apportere (om Hunde); to — the pump, S. T. spæde Pompen. **Fetch,** *s.* Kunstgreb, Kneb *n.*, List *c.*, Fif *n.*, Løgn *c.* **—er,** *s.* En som henter.

Fet'id, *a.* snavset, stinkende. **—ness,** *s.* Stank *c.*

Fet'lock, *s.* Hovskæg *n.* (Haardusk bagtil paa Kodeledet).

Fétor, *s.* Stank *c.*

Fet'ter, *v.* lænke, lægge i Lænker; binde; *s.* Lænke *c.* (til Benene). **Fodjern** *n.*; Tvang *c.*, Baand *n.*; **—less,** *a.* lænkefri; tvangfri.

Fet'tle, *v.* † el. × bringe i Orden; fysle.

Fétus, *s.* Livsfrugt *c.*, Foster *n.*

Feu, *vid.* Fee.

Feud, *s.* Had, Fjendskab *n.*; Strid, Krig, Fejde (mellem Familier, el. Stammer).

dal, Lens-. —alism, s. Lenssystem, Feudalsystem n. —al'ity, s. Lensforhold n., Feudalitet c. —ary, —atary, —atory, s. Lensmand, Vasal c. —ist, s. Feudalist, Lærer i el. Kjender af Lensretten c.

Feu'illage, s. (fr.) Løvværk n. (*vid.* Foliage).

Feuille-morte', s. (fr.) et visent Bladsfarve c., Brungult n. (i Engelsk forvansket til Fil'emot).

Feuter, v. † fælde (Lanse).

Feuterer, s. † Hundevogter, Hundesvgter c.

Fever, s. Feber c.; v. bringe i Feber. —et, s. † ringe Feber c. —few, s. Matrem c., *matricaria parthenium* (Pl.). —ish, —ous, (— y †), a. febersagtig; syg af Feber. —ishness, s. Feberagtighed c.

Few, a. faa; a few, nogle faa; in few, med faa Ord. —ness, s. Faahed c., ringe Antal n.; Korthed c. (i Tale).

Few'el, *vid.* Fuel.

Few'mets, *vid.* Fumet.

Fey, v. † rense (en Grøft), opmuddre.

Fiance, v. trolove, forlove.

Fiat, s. T. Ordre, Befaling c. [s. Løgner c.

Fib, s. Fabel, Usandhed, Løgn c.; v. lyve. —ber,

Fibre, s. Fiber, Trevl, Traad c. Fibril, s. fin Trevl c. Fibrin, s. Fibrin c. Fibrous, a. trevlet, traadet, fibrøs.

Fib'ula, s. T. Læggeben n.; Spænde, Heftemiddel n.

Fic'kle, a. (**Fick'ly,** *ad.*) vaklende, ubestandig, foranderlig; vankelmodig, ubestemt. —ness, s. Foranderlighed, Vankelmodighed c.

Fi"co, s. Knips med Fingrene n.; to give one the —, knipse Fingre ad En.

Fic'tile, a. dannet til en Form, forarbejdet af Pottemageren, Pottemagers.

Fic'tion, s. Opdigtelse c.; Foregivende n., Usandhed c. Fic'tious †, Ficti"tious, a. —ly, ad. eftergjort, uægte; opdigtet, fingeret. Ficti"tiousness, s. Opdigtelse c. Fic'tive, a. † opdigtet.

Fid, s. S. T. Spledshorn n.; Slutholt c.; a — of tobacco, × Skraa c; —hammer, Hammer med Spledshorn c.

Fid'dle, s. Fiol, Violin c.; v. spille el. gnide paa en Fiol; fjase, gøre Børnestreger. —fad'dle, s. Spilfegteri, Lapperi, Sniksnak, dumt Tøj n.; a. som bestræfter sig med Ubetydeligheder, gestræftig, sludrevorn. —stick, s, Violinbue c. —string, s. Violinstræng c. Fid'dler, s. Spillemand c. Fid'-fad, *vid.* Fiddle-faddle.

Fidel'ity, s. Troskab, Redelighed; Ærlighed c.

Fidge, Fid'get, v. være urolig virksom (som En der er overlæsset af Forretninger), have travlt, løbe frem og tilbage, fejte, vimse. Fid'get, s. bensigtsløs Uro, Vimsen; vims Person c.; he has got the —s, han er bestandig i Uro. Fid'gety, a. urolig, utaalmodig.

Fidi"cinal, a. bestrænget, Strænge- (Instrument).

Fidúcial, a. —ly, ad. tillidsfuld; tilforladelig, paalidelig. Fidúciary, a. tillidsfuld; tilforladelig; betroet; s. En hvem noget er betroet, Depositarius c.; *En som antager Troen uden gode Gjerninger.*

Fie, *i. fy!*

Fief, *s. Len, Lensgods n.,* (jvf. Fee og Feoff).

Field, s. Mark; Ager; Felt, Kampplads, P c.; Feltslag n.; Grund c. (paa Maleri); T. (i Baaben); T. samtlige Beddelsbshefte pl.; Feltseng c.; —day, Mønstringsdag c.; —fare, fugl c., *turdus pilaris*; —marshal, Feltmar —officer, Stabsofficer c.; —piece, Feltkanon stykke n.; —room, fri Mark c.; *fig.* Spille —sports. pl. Fornøjelser paa fri Mark pl. Beddelob osv.); —staff, Luntestok c.; —wo skanse c. —ed, a. † som er paa Kamppl Felten. —y, a. † aaben, fri.

Fiend, s. Fjende (af det Gode), Fanden, de Djævel c. —ful, a. djævelsk, ond. —ish, velsk. —like, a. ond som en Djævel.

Fierce, a. —ly, ad. vild, frygtelig, ro grum; barsk; opfarende, bidsig, hestig. — Vildhed, Barskhed; Hestighed c.

Fieri facias, s. T. Krekutions-Mandat n. (det overdrages en Sheriff at inddrive en Gj dring el. en Skadebod).

Fieriness, s. Hede; Hestighed, Fyrighed c. a. af Ild, Ilds-; hed, brændende; bidsig, hesti vælig; —red face, ildrødt Ansigt n.

Fife, s. Soldaterpibe, Tværfløjte c. —er, s.

Fif'teen, a. femten. —th, a. femtende. femte; s. Femtedel; Kvint c. (i Musik). Fift for det femte. Fif'tieth, a. halvtresindst Fif'ty, a. halvtresindstyve.

Fig, s. Figentræ n., *ficus*; Figen c.; *fig.* ub Ting, Døjt c.; I don't care a — for it, jeg bry ikke en Døjt om det; —marigold, Isplante *embryanthemum*; —tree, Figentræ n.; Brunrod c., *scrophularia* (Pl.).

Fig, v. knipse med Fingrene ad; × foresnak (En noget) i Hovedet; to — up and down, vir og tilbage, (jvf. Fidget).

Fig'ary, s. Indfald n., Grille c., *vid.* Vagar

Fight, v. fegte, stride, kæmpe; slaas; bek kæmpe; stride for, forfegte; s. Fegtning, Træf Slag n., Strid, Kamp c.; Slagsmaal n.; Skandfebeklædning c. (for at beskytte de Fe —er, s. Fegter, Kæmper; Forfegter; Næ Slagsbroder c. —ing, a. vaabenbygtig, krig tjenstdygtig; s. Fegtning, Kamp c.

Fig'ment, s. Opdigtelse c., Paafund n.

Fig'ulate, a. gjort af Pottemagerler, Lers.

Figurabil'ity, s. Dannelighed c. Fig'ur som kan formes, dannelig. Fig'ural, a. b figurlig; som foresiller en geometrisk Figur. ate, a. af en bestemt Form; som har Lighed Ting af en bestemt Form; figureret (især om Figurátion, s. Dannelse, Formgivning; Fig c. Fig'urative, a. —ly, ad. billedlig, uegentlig. Fig'ure, s. Figur; Form, Skik Ciffer, Tal n.; Dandsefigur, Tur c.; S. T. G figur c.; to make a —, gøre Figur, spille en gøre Opsigt, føre prægtig Levemaade. Fig forme, danne; afbilde. fremstille; pryde med forsire; tænke el. anvende figurlig eller ue spille en Rolle, figurere.

Filaceous, *a.* som bestaar af Traade el. Trevler.
Fil'ament, *s.* Traad, Trevl, Fiber *c.* **Filamen'tous,** *a.* traadagtig, trevlet. **Fil'asœr,** *s.* Introtulant *c.* (som indhefter Rets-Akterne).
Fil'anders, *s. pl.* et Slags Orme *pl.* (hos Falke).
Fil'bert, Fil'berd, *s.* Almindelig Hasſel *c.*, Nøddetræ *n.*, *corylus avellana*; Lambertsnød *c.*; —tree, Hasſel *c.*
Filch, *v.* ſtjæle, ſmaaſtjæle, rapſe; fravende, berøve. —er, *s.* Tyv, Lommetyv *c.* —ingly, *ad.* tyvagtig.
File, *v.* beſudle, *vid.* Defile.
File, *s.* († Traad *c.*); Snor el. Metaltraad *c.* (hvorpaa Skrifter og Dokumenter hæftes ſammen el. fasciculeres); ſammenhæftet Bundt *n.*, Fascikel *c.*; ſamlede Dokumenter *pl.*; Fortegnelſe, Liſte *c.*; T. Rode *c.* (Række Soldater den ene bag den anden; jof. Rank); *fig.* Række *c.*; *v.* trække paa en Traad, ſammenhæfte; ordne og forſyne med Udſkrift, inrotulere; indlevere i Orden; marſchere rodevis; to — off, defilere; to — a bill, forelægge, el. indgive en Klage.
File, *s.* Fil *c.*; *v.* file (ogſaa *fig.*); to — off, affile. —cutter, Filhugger, Filſmed *c.*; —dust, Filſtøv *n.*, Filſpaaner *pl.* **Filer,** *s.* Filer *c.* **Fillings,** *s. pl.* Filſpaaner *pl.*
Fil'emot, *s.* brungul Farve *c.*, (*vid.* Feuille-morte).
Fil'ial, *a.* —ly, *ad.* ſom angaar en Søn; ſønlig, barnlig. **Fil'iate,** *v.* adoptere. **Filiation,** *s.* Filiation *c.*, Børns Forhold til Faderen *n.*; Adoption *c.*
Filibeg, *vid.* Fillibeg.
Fil'igrane, Fil'igree, *s.* Filigran *n.* (Arbejde af fin Guld- el. Sølvtraad).
Fill, *v.* fylde; *fig* mætte, tilfredsſtille; blive fuld, fyldes; ſtjenke i; *s.* Fylde, Mætteiſe *c.*, ſaa meget man bruger el. er tilfreds med; to — out, udfylde; ſtjenke i; to — up, opfylde, udfylde; fyldes op. —er, *s.* En ſom fylder, Læſer *c.*; Fyldeord *n.*, Fyldekalk *c.*
Fil'let, *s.* Baand; Haarbaand, Pandebaand *n.*; Kransliſte; Guldſtribe, forgyldt Liſte *c.*; ſammenrullet og ombundet Kød *n.*, Rullepoſte *c.*; Laarſtykke *n.* (af en Kalv, of veal), *pl.* Fileter *pl.* (Guldſtriater paa Bøger); *v.* ombinde; pryde med en Krans af Striater.
Fil'libeg, (Feilbeg), *s.* et Slags kort Skørt *n.* (ſom Bjergſkotterne bruge).
Fil'igrane, *vid.* Filigrane.
Fil'lip, *v.* knipſe, give Knips (paa Næſen); *s.* Knips *n.*
Fil'ly, *s.* Føle, Hoppefole, ung Hoppe *c.*; *fig.* knibſt overgiven Pige, Kokette, Flane *c.*
Film, *s.* tynd Hud, Hinde *c.*; *v.* overtrække med en Hinde el. tynd Hud. —y, *a.* overtrukken med en Hinde; beſtaaende af Hinder, hindeagtig.
Filoselle, *s.* Floretſilke *c.*
Fil'ter, *v.* ſi, filtrere; *s.* Si *c.*, Filtrerklæde, Filtrum *n.* —ing stone, Filtrerſten *c.*
Filth, *s.* Snavs, Smuds *n.*, Urenlighed *c.* —'iness, *s.* Urenlighed; Urenhed *c.* —y, *a.* —ily, *ad.* ſnavſet, ſmudſig, urenlig, *fig.* uſædelig.
Fil'trate, *v.* filtrere (*vid.* Filter). **Filtration,** *s.* Gjennemſining, *Filtrering c.*

Fim'ble, *s.* × Han-Plante af Hampen *c.*, (jof. Carle. Diſſe to Ord ere blevne forbyttede; thi Fimble er egentlig Hunplanten og Carle Hanplanten).
Fim'briate, *v.* kante, omgive med en Kant (Figurer i Vaaben); *a.* T. frynbſet (om Blade).
Fin, *s.* Finne. Svømmefinne *c.*; × Arm *c.*; —footed, —toed, med Svømmefødder.
Finable, *a.* ſom kan, el. fortjener at ſtraffes med Pengebod.
Final, *a.* ſidſt, Ende-; endelig; afgørende. —ly, *ad.* endelig, tilſidſt; aldeles.
Fina'le, (udt. ſom paa Dansk), *s.* T. Finale *c.*
Finance', *s.* Indkomſt *c.*, *pl.* Statsindkomſter, Finanſer *pl.* **Finan'cial,** *a.* —ly, *ad.* financiel. **Financiér,** *s.* Embedsmand ved Finansvæſenet *c.*; En ſom har Indſigt i Finansvæſenet, Financier *c.*
Finary, *s.* T. Friſtherd *c.* (Ovn i Jernhammerværker, hvor Jernet forfriſtes efter den første Smeltning i Smeltehytterne).
Finch, *s.* Finke *c.*, *fringilla*, (jof. Chaf-finch, Gold-finch, Bull-finch); to pull a —, † tage ved Næſen (ved Kød og Salg).
Find, *v.* finde; træffe; opfinde; befinde; forſyne, forſkaffe, forſørge; to — a bill, antage en Klage (ſom grundet); to — one's self, befinde ſig; to — one business, ſkaffe En Arbejde; I cannot — in my heart, jeg kan ikke bringe det over mit Hjærte; I could — in my heart, jeg kunde have Lyſt; to — fault, dadle, have noget at udſætte; to — out, opdage, komme efter; løſe, finde Bevdningen af. —er, *s.* Finder; Opdager *c.*; —fault, *s.* Dadler, Kritiker *c.* —ing, *s.* Opdagelſe *c.*; Fund *n.*; T. de Edsvornes Kjendelſe *c.* (over en indgiven Klage).
Findy, *a.* † (ſyndig), ſoær, kraftig, broj.
Fine, *s.* Pengebod, Mulkt, Pengeſtraf *c*; Penge *pl.* (ſom betales for Fornvelſe af en Forpagtning, el. ved Overdragelſe af Jorder); Afgift *c.* (for at erholde et Privilegium, el. en Fritagelſe); *v.* paalægge Pengeſtraf, mulktere; betale Pengebod.
Fine, *s.* † Ende, Slutning *c.*; in —, til Slutning, endelig, for at ſige det Hele med faa Ord. —less, *a.* † uendelig.
Fine, *a.* —ly, *ad.* fin, tynd; ſmuk, net (ofte i Ironi); luttret, ren, klar, ſkinnende; ſkøn, pragtfuld; forfinet, dannet; ſnu, liſtig, fiffig; *v.* gøre finere el. tyndere; renſe, klare, luttre; † pynde, forſkønne. —draw, *v.* trække tynd (en Metaltraad); ſammenſy el. ſtoppe fint; — drawer, En ſom ſyer med ſkjulte Sting; —fingered, behændig til fint Arbejde, kunſtfærdig; —spoken, ſom bruger ſmukke Talemaader, veltalende, beleven; —spun, fint udtænkt. **Fineness,** *s.* Finhed; Skønhed; Renhed *c.* **Finer,** *s.* En ſom renſer el. luttrer (Metaller). **Finery,** *s.* Stads, Pynt, Pragt *c.*
Finesse', *s.* (fr.) Finhed, Liſt, Snuhed, Fineſſe *c.*
Fin'ewed, *a.* ſtimlet, (*vid.* Vinnewed).
Fin'ger, *s.* Finger *c.*; *v.* fingre, befole; berøre let; rapſe, gribe, ſøge at tilvende ſig; bruge Fingrene. —basins, ſmaa Vaſkeſkaale *pl.* (ſom bringes om efter

Maaltidet); —board, Grebbræt *n.*; —post, Vejviser *c.* (Pæl med et Tværtræ); × Præst *c.*; —smith, × Tyv *c.*; —stall, Fingerhytte *c.*; —stone, Belemnit *c.* (en Forstening). —ed, *a.* forsynet med Fingre. —ing, *s.* Fingerfætning *c.*; fint Haandarbejde *n.*

Fin'gle-fangle, *s.* † Fjanteri *n.*, Narrestreger *pl.*

Fin'ical, *a.* —ly, *ad.* til Latterlighed pirlig, overdreven fin, affekteret. pæn. —ness, *s.* affekteret Sirlighed *c.* Fin'ikin, *a.* prikken og pæn, som har travlt med Ubetydeligheder.

Finis, *s.* Ende, Finis *c.*

Fin'ish, *v.* ende, bringe til Ende, blive færdig med, slutte; fuldende, fuldbringe; *s.* sidste Haand *c.* (paa et Værk). —ed, *a.* fuldendt. —er, *s.* En som bringer (en Sag) til Ende; Fuldender *c.* Finite, *a.* endelig. Finiteless, *a.* uendelig. Finiteness, († Fin'itude), *s.* Endelighed *c.*

Fin'less, *a.* (jvf. Fin), uden Finner. Fin'like, *a.* ligesom Finner. Fin'ned, Fin'ny, *a.* med Finner.

Fin'nikin, *s.* Parykdue *c.*

Fin'occhio, *s.* italiensk Fennikel *c.* (*vid.* Fennel).

Fip, *s.* Fem-Pence *c.* (five pence).

Fip'ple, *s.* † Prop *c.* (i den øverste Ende af en Fløjte).

Fir, *s.* Fyr *c. pinus*; —tree, Fyrretræ *n.*; silver—, Hvidgran *c.*, *abies pectinata.*

Fire, *s.* Fyr *n.*, Ild; Brand, Ildløs; *fig.* Flamme, Lue, Lidenskab; Fyrighed *c.*; *v.* antænde, stikke i Brand; affyre; fordrive ved Ild, brænde (hos Dyrlæger); fyre; komme i Brand; komme i Fyr —arms, Ildvaaben, Skydevaaben *pl.*; — arrow, Brandpil *c.*; —ball, Ildkugle; Brandkugle *c.*; —board, Kaminbræt *n.* (*vid.* Chimney-board); —bote, —boot, Deputat-Brænde *n.*; —brand, Brand *c.* (brændende Stykke Træ); *fig.* Urostifter *c.*; —brush, Kamin-Kost *c.* (til at afstøve Kaminen); —bucket, Brandspand *c.* —cock, Hane el. Tud, hvorfra man faar Vand i Ildsvaade, Brandhane *c.*; —drake, Ildslange *c.*; —engine, Sprøjte *c.*; —escape, *s.* Redningsanstalt *c.* (ved Ildsvaade); —fly, lysende Insekt *n.* (f. Ex. Lanternfly, Glow-worm); —guard, Ildskjerm *c.* (af flettet Staaltraad); — hook, Brandhage *c.*; —irons, Ildtøj *n.* poker, tongs, shovel); —lock, Skydegevær, Gevær *n.*; Bøsse *c.* (med Flintelaas); —locks, *pl.* Soldater under Vaaben *pl.*; —man, Brandkarl *c.*, (—men, Brandfolk *pl.*); *fig.* bidsigt Menneske *n.*; —master, Overfyrværker *c.*; —new, funklende ny, splinter ny; — office, Brandassurance-Kontor *n.*; —pan, Fyrfad *n.*, Kulpande; Pande *c.* (paa et Gevær); —plug, Vandrørs-Prop *c.* (i de Rør som give Vand ved Ildsløs), Brandhane *c.*; —prigger, × Tyv ved Ildsløs *c.*; —room, Værelse som kan opvarmes *n.*; —screen, Ildskjerm *c.*; —ship, Brander *c.*; —shovel, Ildskuffe *c.*; —side, Arnested *n.*, Arne *c.*; *fig.* Hjem *n.*; (ogsaa: Familiekredsen el. Selskabet omkring Kaminen); —stone, Svovlkies *c.*, *pyrites*; et Slags tør, porøs, ildfast Sten, som bruges til Skorstene, *Ildsteder og* Ovne; —wood, Brænde *n.*; —work, *Fyrværk, Fyrværkeri n.*; —worker, Fyrværker *c.*

Fi'rer, s. Mordbrænder c.; En som ophidser, Tilskynder *c.* **Firing,** *s.* Brændsel *n.*; —iron jern *n.* (hos Dyrlæger).

Firk, *v.* † slaa, tugte; drive, fordrive.

Firk, *s. vid.* Freak.

Fir'kin, *s.* Fjerding *c.* (et Ølmaal, ¼ T gallons); lidet Kar el. Anker *n.*

Firm, *a.* —ly, *ad.* fast; *fig.* fast, standh Handelsnavn, Firma *n.*; *v.* † feste, styrke, fætte, stadfæste. — 'ament, *s.* Himmelh Firmament *n.* —amen'tal, *a.* som høre mentet, himmelsk. —itude, *s.* † Fasthed *s.* † Fasthed, Styrke *c.* —ness, *s.* Fasthe haftighed; Visshed *c.*

First, *a.* & *ad.* først; the — of exchang verelen *c.*; —cost, Indkøbspris *c.*; — cor ved. Den som kommer først til Mølle faar at —, i Begyndelsen; — begotten, *s.* den —born, *a.* førstefødt; *s.* den Førstefødte; kødeligt Sostendebarn *n.*; —fruits, Før første Indkomster; første Virkninger *pl.*; første Rang, af første Slags, højst fortrinli *s.* Førstefødt, første Frembringelse; første Handling *c.* —ly, *ad.* for det første, først.

Firth, *vid.* Frith.

Fisc, *s.* Statskasse, Fiscus *c.* —al, *a.* Statskassen; *s.* Statskasse *c.*, offentlige *pl.*; Skatmester *c.* — al year, Finantsaa

Fis'gig, *vid.* Fiz'gig.

Fish, *s.* Fisk *c.*; — bone, *s.* Fiskeben *n.* (— day, Fiskedag *c.*; — fag, Fiskerkone, Fiske —gig, lille Harpun *c.* (*vid.* Fizgig); —h krog; S. T. Pentelhage *c.*; —market, F —meal, Fiskemad *c.*; —monger, Fiske —oil, Fiskertran *c.*; —pond, Fiskedam *c* passende Sted til Fiskeri, Fiskeri *n.*; —spe jern *n*, Aalestang *c.*; —woman, —wife, F (som raaber med Fisk). Fish, *v.* fiske; finde el. opdage; fange (ved at lokke el. fris —erman, *s.* Fisker *c.* —erboat, *s.* Fi —ertown, *s.* Fiskerby *s.* —ery, *s.* Fiskeri fangst *c.* —ful, *a.* fiskerig. —'ify, *v.* † g —ing frog, *s.* Sødjævel *c.*, *lophius piscato* —y, *a.* fiskeagtig; fiskerig.

Fisque, *vid.* Fisc.

Fis'sile, *a.* som kan spaltes el. kløves. F den Egenskab at lade sig kløve. Fis'siped, skilte Tæer.

Fis'sure, *v.* spalte, splitte, kløve; *s.* Sp Revne *c.*

Fist, *s.* Næve, knyttet Næve *c.*; *v.* holde fast; slaa med Næven; close —ed, *fig.* ka cuff, *s.* Nævebug, Næveslag *n.*; *pl.* Nævek

Fist'icknut, Fist'inut, *vid.* Pistachio.

Fis'tula, *s.* Fistel *c.* —r, *a.* rørformig. *v.* blive til en Fistel; gøre hul som et Rør. *a.* fistelagtig.

Fit, *s.* Anfald, Tilfælde *n.* (af Sygdo skab), Krampe *c.*, Feberanfald *n.*; hurtig R Raptus, Lune *c.*; † Afdeling, Del, Repetiti Sang, en Dans el. et Digt); for a —, for

u og da, stedevis. —drops, Krampedraaber l, a. som har Anfald, foranderlig, lunefuld. (—ly, ad.) bekvem, tjenlig, skikket, passende; uelig; beredt; v. indrette passende; passe; passe sammen, være overensstemmende; passe e sig; to — one, give En lige for lige; to — ufte, (forsyne med hvad der er nødvendigt el. ; to — up, indrette, istandsætte, oppudse. s. † noget som er passende (til et vist Øje--ness, s. Passelighed, Bekvemhed, Bekvemc. —ter, s. En som indretter, tilbereder osv.; lsesmiddel n. —ting, a. —tingly, ad. bssende. —tings, s. Indretninger pl. (til ninger, Vogne osv.).
r. Vikke c., vicia. [(ogs. kaldet Pole-cat). t, Fitch'ew, s. Ilder c., mustela putorius, s, s. pl. smaa Stykker. Stumper pl.
T. Søn c. (almindelig brugt i Sammensætn ægte Børn); —roy, Kongens naturlige Herbert, Herberts naturlige Søn.
s. fem. Fives, s. pl. T. et Slags Boldspil n. drives med Boldtræ mod en Mur; ved tre m rigtige Slag vindes Spillet); ogsaa for: d. dette.
. fæste, gøre fast, hæfte; gjennembore; gøre t flydende). figere, fixere; fig. fastsætte, besætte sig fast, nedsætte sig; blive tyk el. mr.) tilpasse, ordne; to — in, passe ; to — upon, bestemme sig til, holde — ation, s. Fastsættelse; Fasthed; Bestem-. Fixering Fastgørelse c. —ed, a. —edly, it, bestemt, afgjort; —ed air, fir Luft, as c.; - ed star, Fixstjerne c. —edness, s. indelse, Uopløselighed; Fasthed, Bestandigoranderlighed c. —'es, s. Kongevand n. —'ity, s. Delenes faste Sammenhæng, Ildiritet c. —ture, s. hvad der er fastgjort; Bohave n. —ure, s. † Fasthed; fast Stilst Trok n. (I nyere Udgaver af gamle Værker tte Ord ofte Fixture).
g, s. lille Harpun c. (vid. Fishgig).
g, s. et Slags Fyrværk n.; flanevorn Oms.
'lz'zle, s. × Fis c; v. fise.
dness, s. Slapheb c. Flab'by, a. slap, slatængende. visten.
l, s. † Viste c —lation, s. Viften c.. Flab'm kan blæses omkring el. omviftes.
ld, a. slap, blød, slatten, visten. —'ity, s. c.
v. flagre, hænge løs og slap; blive mat el. ive flau; gøre slap, slappe, svække; s. Flag; ionsflag n. (som føres af Admiralen); Flæg, Sivrdlilie c., iris (Bl.); — of truce, Parlementærto lower the —, hale Flaget ned; to strike strøge Flaget (af Respekt, el. som Tegn paa else); —feather, Svingfjeder c.; —officer, nd, Admiral c. (der fører Komandoflag); Flagskib n. (som fører Distinktionsflaget); Flagstok. Flagstang c.

Flag, —stone, s. Flise c. (bred, flad Sten); v. belægge el. brolægge med Fliser. —broom. Riskost c. (til at feje Fliser med).

Fla"gellants, s. pl. Flagellanter pl. (Sværmere i det 13de og 14de Aarhundrede). Fla"gellate, v. pidske, hudflette. Flagellation, s. Pidskning, Hudstrygning c.

Flageolet', s. Flageolet c. (et Slags lille Fløjte).

Flag'giness, s. Slapheb, Mathed, Flauhed c. **Flag'gy,** a slap, mat, flau.

Flagi"tious, a. —ly, ad. ondskabsfuld, afskyelig, skændig. —ness, s. Afskyelighed, Ugudelighed, Skændighed c.

Flag'on, s. Flaske c.

Flagrance, Flagrancy, s. Brænden, Hede; Brynde; aabenbar Skændighed, Skamløshed, Uforskammenhed c. **Flagrant,** a. —ly, ad brændende, glødende; aabenbaar, bekjendt, skamløs. **Flagration,** s. † Brænden c. **Flagrate,** v. † brænde.

Flail, s. Pleiel c.

Flaire, vid. Flare.

Flake, s. Flage c. (f. Ex. Sneflage), tyndt løst Lag, lille Skive c., Skæl n.; Flokke el. Flok c.; v. falles opløse sig; danne til Flager, adskille i tynde flade Dele, flække. **Flaky,** a. flokket, løst; som ligger i Lag, skiferagtig.

Flam, s. † opdigtet Historie, Opdigtelse c.; Paaskud n., Udflugt; Grille c., lunefuldt Indfald n.; T. Signal ved Trommeslag n.; v. narre ved Løgn el. Paaskud.

Flam'beau, s. Fakkel c. (som er tændt).

Flame, s. Flamme, Lue c.; fig. Lue, Elskov; Varme c.; v. flamme; fig. flamme, lue; † opflamme. —coloured, ildfarvet, luerød. —less, a. uden Flamme; uden Virak. **Flamingly,** ad. straalende, pragtfuldt, glimrende. **Flam'mable,** a. antændelig, som kan brænde med Flamme. **Flammabil'ity,** s. Brændbarhed, Antændelighed c. **Flammation,** s. Antændelse c. **Flam'meous,** a. flammende; flammet. **Flammif'erous,** a. som kan frembringe Flamme. **Flammiv'orous,** a. udspyende Flamme. **Flamy,** a. flammende, brændende; flammet.

Flamen, s. Flamen c. (Præst i det gamle Rom).

Flamin'go, s. Flamingo c., phœnicopterus ruber (Fugl).

Flank, s. Side c., det Tynde af Livet; T. Flanke, Sidelinie c. (af en Hær el. Fæstningsværk); v. dække Siderne, flankere, beskyde fra Siden; angribe i Flanken. —er, s. Fæstningsværk mod Siden n.; Flankør, Strejfrytter c.; v. forsyne med Sideværker.

Flan'nel, s. Flonel n.

Flant, vid. Flaunt.

Flap, s. Flip, Smække, Klap, Løp c. (en bred, tynd nedhængende, kun paa den ene Side befæstet Ting); Kladst n., Dask c. (med noget flabt); Dasken, Dinglen c. (Bevægelsen af en Klap osv.); v. kladske, daske, slaa (med flad Haand); bevæge klappende, klappre, slaa med Vingerne; hænge slap ned. —dragon, en Leg, hvorved man med Munden søger at snappe Rosiner el. deslige op af antændt Brændevin; to — dragon, fluge; —eared, med nedhængende Øren; —jack, et

Slags Kartefage el. Billetfive c.: —mouthed, med Hængemund.

Flare, s. Flagrante udvidet Ende m.; v. flagre, flamme udvide; glimre, glitre; lyse med blændende Glands blande hvidt og i blændende Lys. Flaring bow, S. T. udvidende Bov c.

Flash, s. Glimt Lynstrime; Udbrud (plutselig Bevægelse); Indfald n.; fort Varighed c. Djeblik n.; plutselig Begyndelse af Lyst, Blomstrasle c.; × Bel: Lærred c.: —ken. × Indelukning m.: —lingo. × forbastret Sprog, Tyvesprog n.: —man. × Tyvefalk Spiller c. **Flash,** v. glimre; udbryde, fremkomme: flashing, glimrende; to — in the pan, brænde for (naar Hanefjedret antændes). —er, s. Glimrer; Fyrer c.: † En som glimrer i Banket Skorsten c. —iness, s. Glimtagtighed m. —y, a. —ily, ad. glimrende; overfladisk, interessante med Hav, sandelig: × forsalet.

Flask, s. Flaske; Krudtflaske c.: Krudthorn n. —et, s. et Slags Fad n.; lang Sæk Kurv c.

Flat, a. —ly, ad flad, jævn Sæt: lav; grund, ikke dyb; fig. simpelt, usmagelig, mat, sløv Sind; nedslagen; ligefrem, klar: fuldkommen, ganske, aldeles, rent ud; T. med b for ♮ Tone lavere; lille (om Terning, mod som Tomarken): s. Flade, Jævnhed; Plade, Stene c.; lavt el. grundet Sted n.; flad bundet Baad; langsomt og kedsommelig Strækbat c.; × En som let falder fra narre, Tosse, enfoldig Person c.; T. b: Mol (i Musik); S. T. Plate c. (lille Grund). —bottomed, flatbundet. —footed, platfodet: —long, —wise, paa Fladen, plat ned, flatt. —ness, s. Fladhed, Jævnhed; Platbet: Flauhed, Matbed c. Flat'ten, (Flat †), v. gøre flad el. jævn, jævne; slaa flad, lappe flat; nedtrykke: gøre flau el. mat; blive flad; blive flau. Flat'ter, s. en Person el. et Værktøj som gør flatt, el. slatter. Planerer c. Flat'tish, a. noget flad.

Flat'ter, v. smigre, flattere. —er, s. Smigrer c. —y, s. Smigren m., Smigren c. —ingly, ad. paa en smigrende Maade.

Flat'ulency, Flat'ulence, (Flatuos'ity †), s. Opblæsning, Vindsyge c.; fig. Vindighed, Opblæsthed c. Flat'ulent, Flat'uous †, a. opblæsende som blæser op; vindig, fuldtig, opblæst. Flatus, s. Opblæsning, Vind c.

Flaunt, v. blæse sig op, prunke, pranse, bruse; s. Prunk Prana: Flitterstads, Pynt c.

Flavour, s. Velluft, Duft; Velsmag, Smag c.; v. dufte, lugte: gøre vellugtende el. velsmagende. —less, a. uden Lugt el. Smag. —ous, a. vellugtende; velsmagende.

Flavous, a. † gul.

Flaw, s. Revne, Spalte c., Knæk n.. Sprække c.; Mangel, Fejl, Svaghed, Ufuldkommenhed c.; Vindstød n.; Orkanen, heftig Bevægelse; Storm c.; v. knække, gøre Revner el. Sprækker, sønderrive, slaa i Stykker; brække. —less, a. uden Revner; uden Mangler, fejlfri. —y, a. som har Revner; fejlfuld, mangelfuld.

Flawk, s. Flynder c. (eid. Flounder).

Flawn, s. et Slags flad Postej el. Kage c.

Flaw'ter, v. strabe (en Hud).

Flax, s. Hør c. linum (Pl.); —break, Hørbrøde c. —comb, Hørhegle c.: —dresser, Hørbinger c.; —weed, prian: purging—, dwarf—, wild—), vild Hør c. linum catharticum. —en, —y, a. af Hør, Hørs; som Hør, hvidgul, blond.

Flay, (Flea), v. flaa. —er, s. En som flaar.

Flea, s. Lerre c.; v. lerre. —bane, —wort, Tvekløft c. conyza (Pl.); —bit, plettet, tigret; —bite, —biting, Lerrebid n.: —bitten, bidt af Lerrer; fig. usikkert.

Fleak, s. † Travl, Traad, Kvl, Tave c.

Fleam, s. Lancetten m. Lancet c.

Flear, vid. Fleer.

Fleck, —er, v gøre plettet el. tvetret, gøre forsiglet el. tvetret.

Flec'tion, vid. Flexion.

Fledge, v. fjedre, forsyne med Fjedre; blive flyg el. flyvefærdig. Fledge, Fled'ged, a. fjedret, flyvefærdig.

Flee, v. to lage Flugten, flygte; (undertiden for Fly, Lere).

Fleece, s. Uld c. (af et Faar ved een Klipning); Stink n (sine med Ulden paa). Uldstrid n.; v. klippe Faar: fig. Faa, plyndre, udsuge; bedække med ulden Sæmd. fig. overtrække ligesom med Uld. Fleeced, a. uldet som har Uld; plyndret, flaaet. Fléecer, s. En som klipper: Plyndrer Udsuger c. Fléecy, a. uldet, uldrig: lo Uld; —clouds, Fjerskyer pl. Fléecing, s. Udpresning, Udsugning c.

Fleer, v. spotte, haane; le haanlig el. spodsk; s. Spot: Haanlatter c., haanligt Smil n.; paatagen Høflighed c. —er, s. Spotter; Smigrer c.

Fleet, s. Flaade c. (Krigs- el. Handelsflaade); Vandarm c. (mest Vandet flyder el. leder); et Fængsel i London. (fleet-prison, fordi det ligger ved en Kanal, hvori Vandet flyder ind fra Themsen). Fleet, a. (—ly. ad Hurtig, let: flygtig overfladisk; × afskummet (om Mælk): v. flyde; flyve hurtig, fare hen, flyve bort: gøre flygte el. forsvarig, fare hen over; henlevre; † dumme (Kleden af; pos. Flote). —ing, a. flygtig, forgængelig —ness, s. Hurtighed, Letbed, Flygtighed c.

Flegm, vid. Phlegm.

Flem'ing, s. Flamlænder. Nederlænder c. Flem'ish, a. flamsk hollandsk; — account, × daarlig Regning c., Tab n.

Flesh, s. Kød n. (ofte om Kødet af Frugter); Kødspise c.; fig. Kød (d: Legeme; menneskelig Natur; Sandselighed); —brush, Hudborste c.; —fly, Kyflue c.; —hook, Kødkrog. Kødgaffel c.; —meat, Kødspise, Kødmad c.; —monger, Kødhandler c.; fig. Kobler c.; —pot, Kødgryde c.; —quake, Gysen c. Flesh, v. indvie (Jagthund ved at give noget for den første Fangst); ove, hærde; mætte, give sin Lyst; afskrabe Kødet (af en Hud). —er, s. † Slagter c. (Macaulay). —iness, s. Kødrighed, Kødfuldhed c. —less, a. kødløs; mager, tør. —liness, s. kødelig Lyst, Sandselighed c. —ling, s. Vellystling c. —ly, a. kødelig, lystisk, sandselig. —meat,

jerlighed c., Overmod m. (ved Held i Begyn-
—y, a. kødrig, kødfuld.
, v. † forsyne med Fjedre (en Pil). —er, s.
Pilemager c.
s. nedhængende Flab el. Læbe c. (paa store
—ed, a. med store nedhængende Læber, med
e Flab.
a'imous, a. † som formaar at bøje Sindet,
ide.
il'ity, Flex'ibleness, s. Bøjelighed c. Flex'-
'ible, a. —bly, ad. bøjelig. Flex'ion, s. Bøj-
rumning, Bugt c. Flex'or, s. Bøjemuskel
'uous, a. krumlobende, slangebugtet; bevæ-
abig. Flex'ure, s. Bøjelse, Bøjning; Bugt,
ig c.; *fig.* dybt Buk m., Underdanighed c.
vid. Flitch.
ar, v. flagre; være i en urolig Bevægelse;
, Flagermus c. (*vid.* Bat).
s. En som flyver; Flygtning c.; Uro, Svinger
ighjul n. (i en Maskine); *pl.* lige Trappe c.
mbøjninger).
, s. Flugt c. (Flyven el. Flygten); Flok,
; Yngel; lang stærkt fjedret Pil c.; Pileskud,
Salve, Regn c. (af Pile el. Bomber); — of
rappe c. (hvis Trin gaa i samme Flugt);
Pileskud n. —y, a. flygtig, hurtig; vild,
. —iness, s. Flygtighed, Vildhed c.
lam, s. † Opdigtelse c., lunefuldt Indfald;
(jvf. Flam).
y, a. svag, løs, slap; *fig.* aandløs, flau.
ess, s. Slaphed c.
, v. vige tilbage, trække sig tilbage (frygtsom
svigte, søge Udflugter; † ikke naa sit Maal;
m duty, svigte sin Pligt; to — in word, ikke
Ord. —er, s. Vankelmodig c., En som bry-
rd, el. sviger.
rmouse, *vid.* Flickermouse.
rs, s. *pl.* Stumper, Stykker *pl.* (af noget der
aet itu).
v. slænge, slynge, kaste; bevæge sig med Hes-
om Hesten), springe, slaa; *fig.* stikle; s. Kast,
; *fig.* Stiklen, Spot c. Stikleri n.; to —
ledkaste; ødelægge; to — off, føre vild, føre
voret.; to — out, slaa ud (om Hesten); to —
bortkaste, opgive; to have a — at one, stikle
—er, s. En som kaster el. slænger; En som
potter, Dadler c.
s. Flint, Fyrsten c., *silex pyromachus*;
Flintglas n. (sint Glas af Kiseljord); —heart,
d, a. haardhjertet, grusom; —ware, engelsk
i n. —y, a. flinthaard, stenhaard; *fig.* ufø-
som. —iness, s. *fig.* Haardhed, Ubarmhjer-

. Sømands-Drik c. (Øl, Brændevin og Suk-
log, et hedt Jern til at varme slip med.
ant, a. —ly, ad. hurtig, færdig, let; snakkesom,
d, næsvis. Flip'pancy, s. Hurtighed, Snak-
Mundkaadhed c.
r. smide, kaste, slænge; vifte med, svinge, be-
d Hurtighed; *løbe frem og tilbage, vinke;*
spøge, fjase, opføre sig letsindig, kokettere; stikle, spotte;
s. hurtig, kort Bevægelse c., Sving, Slag n.; Skose
c., Stikleri n., Spøg, Fjas c.; Kokette, Flane c.; a.
letsindig, flanet. —ation, s. hurtig Bevægelse c.;
Flanevæsen, Koketteri n.
Flit, v. flytte, forandre Bolig; fly, undfly; flagre;
være flygtig; bortskaffe; *fig.* udjage af Besiddelsen;
a. † hurtig, flygtig. —ting, s. (× Flygtning); Afvi-
gelse, Overtrædelse, Fejl c. —tiness, s. Ustadighed,
Flygtighed c. —ty, a. † ustadig.
Flitch (of bacon), s. Side c. (Flesk), Fleskeside c.;
S. T. Baadetømmer (n.
Flit'ter, s. Pjalt, Lap c. (*vid.* Fritter); v. flagre
(*vid.* Flutter); —mouse, Flagermus c. (*vid.* Bat).
Flix, s. blødt Haar, Dun n.; † Udfloden c. (*vid.*
Flux); —weed, Smaablomstret Gabeklap, Hunde-
fenep c., *sisymbrium sophia.*
Float, v. flyde, svømme; sprede; flaade (Tømmer);
oversvømme, flyde over; s. Flaade, Tømmerflaade;
Kork o. (paa en Medesnor); † Flod c. (modsat Ebbe),
Bølge c.; to be a —, være i Bevægelse; være i Om-
løb. —boards, Skovle *pl.* (paa Underfalds-Mølle-
hjul); —ing-bridge, Flydebro c.; —ing-battery,
Flydebatteri n. —ages, —ings, s. *pl.* alt hvad der
svømmer paa Vandet (Skum, Tømmer osv.). —er,
s. En som flyder, Sejler c. —y, a. flydende, flot.
Float'sam, *vid.* Flotsam.
Floc'culence, s. Sammenfiltring i Totter c. Floc'-
culent, a. som hænger sammen i Totter.
Flock, s. Uldtot, Tot c.; —bed, Seng stoppet med
Uld, Uldmatras c.
Flock, v. flokke sig, samle sig; s Flok, Hob c. (Faar,
Fugle, Mennesker); Faarehjord, Faareflok c.; —mele,
a. flokkevis.
Flog, v. pidske, give Ris, slaa. —ging, s. Pidskning,
Hudstrygning c., Ris *pl.*
Flood, (udt. *flud*), s. Flod c. (modsat Ebbe); Masse
Vand c. (i Poesi: om Floder el. Havet); Oversvøm-
melse; Syndflod c.; *fig.* Overflødighed, Strøm c.;
maaneblig Renselse c. (hos Kvinderne); v. flyde over,
oversvømme. —gate, Sluseport c.; —mark, Mærke
som Højvandet efterlader *n.*
Flook, s. S. T. Spaan el. Flig c. (af et Anker).
Floor, (udt. *flore*), s Gulv, Stokværk n., Etage c.;
S. T. Bund (af et Skib); v. belægge med Gulv; kaste
til Jorden; *fig.* slaa, bringe til Taushed. —ing, s.
Gulvlægning c.; Gulv n.
Flop, v. † slaa med Vingerne, klappre, (*vid.* Flap).
Flóra, s. Flora c. (Blomsterguddinde; et Lands vilde
Blomster). Flóral, a. som hører til Flora el. Blom-
ster, Blomster-.
Flor'amour, *vid.* Flower gentle.
Flor'en, *vid.* Florin.
Flor'ence, s. Florentiner-Taft m.; Florentiner-
Vin c.
Flor'entine, s. Florentiner c.; et Slags Marmor;
et Slags Atlask n.
Flores'cence, s. Blomstertid, Blomstring c.
Flóret, s. lille Blomst c. (af en sammensat Blomst).
Flóret-silk, s. Floretsilke, Flokkilke c.

Flóriage, *s.* Blomstring, Flor *c.*

Flor'id, *a.* —ly, *ad.* blomstrende; af frisk rød Farve; pragtfuld, smykket. —'ity, —ness, *s.* levende Farve, frisk Rødme; Prydelse, Sirlighed *c.*, Veltalenheds Blomster *pl.* **Florif'erous,** *a.* som bærer Blomster.

Flor'in, *s.* Florin *c.* (Guldmynt af forskjellig Værdi).

Flórist, *s.* Blomsterelsker, Blomsterkjender *c.*

Floroon', *s.* Blomsterbord, Blomsterbesætning *s.*

Flor'ulent, *a.* blomstrende, rig paa Blomster.

Flos'oule, *s.* T. enkelt lille Krone *c.* (i en sammensat Blomst). **Flos'culous,** *a.* T. sammensat af smaa rørformige Kroner; *fig.* som ligner Blomster.

Floss, *s.* Dun el. fine Haar *pl.* (paa Planter); —silk, Flokssilke, Floretsilke *c.*

Flóta, *s.* spansk Flaade, Soloflaade *c.*

Flótages, *vid.* Floatages.

Flóte, *v.* skumme, tage Fløden af.

Flot'sam, Flot'son, *s.* Strandingsgods *n.*

Flounce, *v.* pjaske, plumpe (i Vandet); bevæge sig tungt og støjende; bevæge sig med Heftighed, fare op; besætte med Falbeler el. Garnering; raste (med en Kjole); *s.* Plask *n.*; Falbel, Garnering *c.*

Floun'der, *s.* Flynder *c.*, *pleuronectes flesus.* (Fisk).

Floun'der, *v.* bevæge sig heftig og uregelmæssig, sprælde, anstrænge sig (uden Overlæg). [mele.

Flour, *s.* fint Mel, Sigtemel *n.*; *v.* male til Mel;

Flour'ish, *v.* florere, trives, være i en blomstrende Tilstand, blomstre; betjene sig af et blomstrende Sprog, tale blomstrende; prale, rose sig; bevæge sig paa mangfoldige Maader frem og tilbage, svinke, svinge, gjennemkrydse; pryde el. smykke med Blomster; brodere; svinge (en Fane osv.); præludere; gøre Rullader el. Løb; blæse el. støde (i Trompet); *s.* blomstrende Tilstand; Glans *c.*, Smykke *n.*, Skønhed, Sir; Forstiring, Forskonnelse *c.*, Blomster *pl.* (i Stil og Poesi); Snirkel *c.*, Sving; Præludium. Forspil *n.*; Stød i Trompeten *n.*, Fanfare; svingende Bevægelse *c.*, Sving *n.* —er, *s.* En som er i en blomstrende Alder el. Tilstand. —ingly, *ad.* pragtfuldt, pralende, blomstrende.

Flout, *v.* spotte, haane, forhaane; *s.* Spot, Haan *c.* —er, *s.* Spotter *c.* —ingly, *ad.* haanlig.

Flow, (udt. *flo*), *v.* flyde, strømme; stige (om Vandet); smelte; glide ben; bænge løst i blode Folder, bølge; flyde (om Tale og Stil); overstrømme, flyde over; *s.* Flod *c.* (modsat Ebbe), Stigen *c.*; Tillob *n.* (af Vand); *fig.* Strøm *c.* (Talens). —ingness, *s.* Flydenhed *c.*

Flow'er, *s.* Blomst *c.*; *fig.* Blomst; blomstrende Alder; Prydelse *c.*, Smykke *n.*, Skønhed; Kærne *c.* (det bedste af noget); Mel *n.* (*vid.* Flour); *pl.* maanedlig Renselse *c.* (Kvindernes). —de-luce, Iris *c.* *iris*; Lilie *c.* (i Vaaben). —amour, —gentle, Amarant *c.*, *amaranthus.* —kirtled, prydet med Kranse. —pot, Urtepotte *c.* Flow'er, *v.* blomstre, staa i Blomster; skumme, gøre (om Øl); pryde med Blomster, gøre blomret. —age, *s.* Blomsterforraad *n.* —et, *s.* lille Blomst *c.* —iness, *s.* Overflodighed af Blomster, Blomsterrimmel *c.* —y, *a.* fuld af Blomster, *blomstrende, blomsterprydet.*

Flowk, *(udt. flook), s.* Flynder *c.* (*vid.* Flounder).

Flown, (*pt.* af Fly), fløjet bort; opblæst; (det bruges ofte for Fled, *pt.* af Flee, flygtet).

Fluc'tuant, *a.* vankelmodig, uvis, tvivlraadig. Fluc'tuate, *v.* flyde el. bølge frem og tilbage; være uvis, vankelmodig el. ubestemt, vakle. **Fluctuátion,** *s.* Bølgen; Vaklen, Ubestemthed *c.*

Flue, *s.* Røgfang, Rør, Skorstensrør *n.* —boiler, Kanalkedel *c.* (i Dampmaskiner).

Flue, *s* bløde Dun el. Haar *pl.*

Flúency, Flúentness, *s.* Flydenhed, Strøm (Talens el. Stilens); † Overflod *c.* **Flúent,** *a.* (—ly, *ad.*) flydende; *s.* Strøm *c.*, rindende Vand *n.*; T. Fluxion *c.*, Flaad *n.*

Flúgelman, *s.* Fløjmand *c.*

Flúid, *a.* flydende; *s.* Vædske *c.*, flydende Legeme *n.*; *pl.* Safter *pl.* (i Legemet). —'ity, —ness, *s.* Flydenhed, flydende Tilstand *c.*

Fluke, *vid.* Flook og Flawk.

Flume, *s.* † Flod, Strøm *c.* [unyttig Snak *s.*

Flum'mery, *s.* Melpap *c.*; *fig.* ækelt Smigreri *n.*,

Flun'ky, *s.* Person af lav Tænkemaade, jammerlig Person, Vindmager *c.* —ism, *s.* simpelt Væsen *n.*, paatagen Fornemhed *c.*

Flúor, *s* († flydende Tilstand *c.*); **Flus** *c* ; —spar, Flusspat *c.*; (et Mineral). —ine, *s.* Fluor (et Grundstof).

Flur'ry, *s.* (of wind), Vindstød *n.*; let Vindbrise *c.* (som hist og her kruser Søen); *fig.* forvirret og ængstelig Ilen *c.*, Hastværk *n.*, Bespippelse *c.*; *v.* bevæge let og ustadig; forurolige, gøre bespippet.

Flush, *v.* strømme, flyde voldsomt; fare op, fløite frem; rødme, blive rød, blusse; bringe til at fare op, opjage; bringe til at rødme; gøre opblæst el. stolt, opflamme; *a.* frisk, kraftig, oplivet; rigelig forsynet, overflodig; T. lige, som danner en lige Flade, i Flugt; *s.* pludseligt Tillob *n.*, Tilstrømmen; Rødme, Blussen; Overflodighed *c.*; (i Kaartspil) alle paa hinanden følgende Kaart af samme Farve; Flok *c.* (Vildænder); T. Løb *n.* (i Musik); —deck, S. T. helt Dæk, glat Dæk *n.* —er, *s.* rødvagget Tornskade *c.*, *lanius collurio.* —ing, *s.* Blussen, Rødme *c.* (i Anstigtet).

Flus'ter, *v.* varme, oplive, bede; beruse; forvirre; støje, broute, gøre stort Væsen; *s.* Hede, Berusels, Opbrusning *c.*; — of fortune, *fig.* Stumpelykke *c.*, Lykketræf *n.*

Flute, *s.* Fløjte *c.*; T. Riste *c.* (paa en Sojle); S. T. Fløjte *c.* (hollandsk tremastet Fragtfisk); *v.* blæse paa Fløjte; T. rifle. **Flúter, Flútist,** *s.* Fløjtespiller, Fløjtenist *c.* **Flútings,** *s. pl.* T. Ristet *pl.* (i Sojler).

Flut'ter, *v.* flagre; være i Uro, være ustadig; bringe i Uro, forvirre; strømme, forjage; forurolige; *s.* hurtig og uregelmæssig Bevægelse, Vifren; Uro, Forlegenhed; Forvirring, Uorden *c.* —ing, *s.* Uro *c.* (i Sindet), Forvirring *c.* [der, Flode.

Flúvial, Fluviat'ic, Flúviatile, *a.* som hører til Flo

Flux, *s.* Flyden *c.*, Flaad *n.* (flydende Tilstand), Strøm *c.*; Udløb, Afløb; Sammenløb; Omløb *s.* (Penges); Forandring; Affondring *c.* (hvad der udstilles af Legemet); Flaad *n.* (Sygdom; bloody —, Blodgang *c.*); Smeltning *c.*; Smeltemiddel *n.*, Flus

foranderlig, ustadig, forgængelig, flygtig; *v.* ende, smelte; rense ved Spyttekur, salivere. *s.* Strømning *c.* —ibil'ity, *s.* Smeltelighed *c.* —ible, *a.* smeltelig; foranderlig. —il'ity, *s.* ighed *c.* —ion, *s.* Flyden *c.*; Flaad *m.*; T. tialregning *c.* —ionary, *a.* som angaar tialregningen. —ionist, *s.* En som er kyndig ntialregning. —ive, *a.* flydende. —ure, *s.* ihed *c.*

flyve; fly, undfly, flygte fra (*vid.* Flee); Stykker; lade flyve el. gaa op (om en Papirs- T. jage med Falke; to let —, affyre; S. T. e gaa; to — in one's face, flyve ind paa En, e En, byde En Trods; to — into a passion, bittret, fare op; to — about, fare omkring; broad, udbrede sig, blive bekjendt; to — at nfalde, overfuse; jage med Falke; to — off, e fra; gaa løs; to — out, *fig.* udbryde; ud- —er, *s.* (*vid.* Flier). —ing, *a.* flyvende, e; som med Lethed kan bevæges; —ing coyvende Fanet *pl.*, *fig.* Sejer *c.*; —ing camp, rde Leir *c.*; —ing fish, Flyvefisk *c.*, *exocoetus*; ne-creek, en Sumpfugl i Florida; (amr.) × af Florida *c.*

r. Flue *c.*; Svingbjul *n.*, Uro *c.* (i en Ma- 3. T. Rose *c.* (i Kompasset); let Vogn, Iloverste Del af et Telt, Markise *c.*; to —blow, med Fluespy, fordærve (om Fødevarer); Fluespy *n.*; —boat, et fladbundet hollandsk — catcher, Fluesnapper *c.*, *muscicapa* (Fugl); h, angle med Fluer; —flap, Fluesmække *c.*; Forsætsblad, Forsætspapir *n.* —press, Hur- *c.*; —trap, (el. Venus' —trap), Venus Fluer., *dionæa* (Pl.).

s. Føl *n.*; *v.* føle, kaste Føl; —bit, —foot, , Follefod, Hovurt *c.*, *tussilago* (Pl.).

, *s.* Skum *n.*, Fraade *c.*; *v.* skumme, fraade; . —y, *a.* bedækket med Skum, skummende.

s. lille Lomme, Urlomme *c.*

s. Fif *n.*, listig Streg *c.*, Kneb *n.*; *v.* narre, ɔp, have til bedste; to — off, blive kvit paa en laade, spise (En) af; fat—, lille Tykfat *c.*; le, En som lader sig narre, Nar *c.*

l, *a.* som hører til Brændepunktet. Fócus, *s.* punkt, Fokus *n.*

e, *s.* Armben i Forarmen *n.*; Skinneben el. en *m.* (de to Ben i Underbenet).

lation, *s.* † Bedervægelse *c.*

ker, *s.* Foder *n.* (til Kvæg osv.); *v.* fore. —er, rkuegt, Kogler *c.*

s. Fjende *c.*; *v.* † behandle fjendtlig. —hood, jendskab *n.* —like, *a.* fjendtlig. —man, *s.* *c.* (i Krig).

ns, *s.* Foster *n.* (*vid.* Fetus).

s. Taage *c.*; *v.* † indsamle. —bank, S. T. anke *n.* —gy, *a.* —gily, *ad.* taaget. —gi- Taagefuldhed, Taage *c.*

s. Efterslæt *c.*; langt tørt Græs *n.* —age, *s.* som ikke er blevet afædt el. slaaet om Som-

Fog'ey, *s.* (af fr. *fougueux*), old —, × et Spottenavn for en invalid Soldat; gammel Karl *c.*

Foh, *i.* fy! uh!

Foi'ble, *s.* (moralsk) Svaghed, svag Side *c.*; *a.* † svag.

Foil, *s.* Floret *c.* (Fegtekaarde).

Foil, *s.* Folie *c.*, Glansblad *n.* (til Forgyldning; under Ædelstene; Kvægfolvet bag Spejle; *fig.* om noget der hæver el. giver en Ting forhøjet Glands).

Foil, *v.* slaa afveles, tilintetgøre; gøre stump el. slov; forvirre. —er, *s.* Overvinder, Sejervinder *c.* —ing, *s.* Spor el. Mærke af Vildt *n.* (i Græs el. Sæd).

Foin, *v.* støde, stikke, give et Stød; *s.* Stød, Stik *n.* —ingly, *ad.* med Stød.

Foi'son, *s.* † Fylde, Overflødighed *c.*, Forraad *n.*

Foist, *s.* Fuste *c.* (en let Galej med 16 til 18 Aarer paa hver Side, og to Mand ved hver Aare).

Foist, *v.* falskelig indskyde, indstikke el. indsætte (noget ægte el. falsk); *s.* † Bedrager *c.*, Bedrageri, Kneb *n.* —er, *s.* Falskner, Forfalsker *c.*

Foist'iness, *s.* skimlet el. muggen Lugt *c.* Foist'y, *a.* skimlet, muggen, (*vid.* Fusty).

Fold, *s.* Fold; Fals *c.*; Omslag *n.*; Indhegning Fold (til Kreature), Faarested; Faarehjord; † Grænse *c.*; *v.* folde, lægge sammen (Hænderne, et Brev osv.); drive i Fold, indelukke i en Fold (Kreature); false, lægge i Fals (hos Bogbinderе); to — up, lægge sammen; false. —er, *s.* En som falser osv. —ing-chair, Feltstol *c.*; —ing-door, Klapdør, dobbelt Dør *c.*; —ing-screen, Skjermbræt *n.*; —ing-stick, Falsben *c.* Fold, *a.* bruges i Sammensætninger, f. Ex. ten—, tifold osv. Fôldage, *s.* Ret til at have Faarefold *c.*

Fole, *vid.* Foal.

Foliáceous, *a.* bladagtig, bladet. Fóliage, *s.* Løvværk *n.*; *v.* prydе med Løvværk. Fóliate, *v.* slaa el. danne til tynde Plader el. Blade; belægge med Folie, foliere; *a.* bladet. Foliátion, *s.* Bladudvikling, Foliation; Udhamring til Blade. Fóliature, *s.* bladagtig Beskaffenhed *c.*, Guld- el. Sølvblad *n.* Fólier, *s.* Folie *c.* (*vid.* Foil). Folif'erous, *a.* som frembringer Blade.

Fólio, *s.* Folio, Halvark-Størrelse; Foliant *c.*; T. Folio, Side *c.* (i Regnskabsbøger).

Fólious, *a.* bladet, bladagtig; tynd.

Folk, (ofte **Folks**, *pl.*) *s.* Folk, Mennesker *pl.*; gentle folks, fornemme Folk; —mote, † Folkemøde *n.*; —land, *vid.* Copy-hold.

Fol'licle, *s.* lille Hylster *n.* el. Blære; Bælgkapsel *c.* (paa nogle Planter).

Fol'low, *v.* følge, komme el. gaa efter (Andre); adlyde, følge; forfølge; følge paa, være Følgen af; beskæftige sig med; to — up, fortsætte, blive ved med. —er, *s.* Følgesvend, Ledsager; Efterfølger, Tilhænger; Tjener *c.*, *pl.* Følge *n.*

Fol'ly, *s.* Fjollethed, Daarskab, Daarlighed, Uforstandighed *c.*

Foment', *v.* bade (svage Lemmer osv.), varme; *fig.* pleje; opmuntre, tilskynde, nære. —ation, *s.* Anvendelse af varme Omslag, Badning *c.*; Omslag, Lin-

dringsmiddel *n.*; *fig.* Næring *c.* —er, *s.* Opmuntrer, Tilskynder *c.*

Fon, *s.* † Fante, Nar, Tosse *c.*

Fond, *a.* —ly, *ad.* fjantet, taabelig, naragtig, daarlig; attraaende, elskende inderlig og overdreven, overdreven kærlig; forelsket; to be — of, være en Nar efter, være indtaget af, holde af, være forelsket i. **Fond,** *v.* † behandle med Ømhed; være forelsket (i, on); strøbe. —le, *v.* behandle med stor Ømhed, kæle for. —ling, *a.* kærlig, øm; *s.* Yndling, Kælebægge *c.*; Skødebarn *n.*; × Nar *c.* —ler, *s.* Forkæler *c.* —ness, *s.* Ømhed, Inderlighed; Daarskab, Svagbed *c.*

Fone, *s.* † *pl.* af Foe.

Fong, *v. vid.* Fang.

Font, *s.* T. fuldstændig Afstødning *c.* el. Assortiment af Typer *n.* (Jvf. Found, støbe).

Font, *s.* Font, Døbefont *c.* (Jvf. Fountain).

Font'anel, *s.* Fontanelle *c.*

Food, *s.* Føde, Spise, Næring *c.* —ful, *a.* nærende, frugtbar. —less, *a.* uden Føde el. Næring. —y, *a.* † nærende.

Fool, *s.* (**gooseberry—, apple—**), Stikkelsbærgrød, Æblegrød *c.*

Fool, *s.* fjollet Person, Daare, Tosse, Taabe; Bajas, Nar, Spasmager *c.*; — with a witness, Erkenar *c.*; to make a — of one, have En til Nar; —born, som kommer af Dumhed; —happy, lykkelig uden Fortjeneste; —hardy, dumdristig; —hardiness, (—hardise †), Dumdristighed *c.*; —'s-cap, Narrehue, Narrebætte *c*; —stones, Hornbrager *c.*, *orchis* (Pl.); —trap, Fælde el. Snare til at fange Narre i, Narrefælde *c.* **Fool,** *v.* narres, spøge, spøse; have til Bedste, holde for Nar; narre, bedrage. —ery, *s.* Daarskab, Naragtighed *c.*; Narreri *n.* —ish, *a.* —ishly, *ad.* taabelig, ubesindig, urimelig; naragtig, latterlig. —ishness, *s.* Daarskab, Naragtighed, Daarlighed, Taabelighed *c.*

Fools'cap, *s.* Propatria-Papir *n.*

Foot, *s.* Fod *c.*; (*fig.* som i Dansk); Fodfolk *pl.*; Versfod; Fod *c.* (Maal, 12 Tommer); — of a sail, S. T. Underlig paa et Sejl *n.*; on —, til Fods; to set on —, sætte i Gang; to be on —, være paa Benene (under Gevær); —ball, Bold som drives med Foden, Ballon *c.*; —bands, *pl.* Fodfolk *pl.*; —boy, Dreng (Tjener), Lakej *c.*; —board, Fodbræt, Trin *n.*; —bridge, Bro for Fodgængere *c.*; —cloth, Sadeldækken *n.* (som lægges under Sadlen); undertiden: Hest med Sadeldækken *c.*; — fall, Fejltrin *n.*, Snublen *c.*; — fight, Fegtning til Fods *c.*; —geld, T. Pengebod for de ikke afskaarne Baller paa Hunde *c.*; —hold, Fodfæste *n.*; —hot, † paa Øjeblikket, strax; —licker, Spyttslikker, Kryber *c.*; —man, Fodgænger; Infanterist; Tjener, Lakej *c.*; Mist med Fodder *c.* (til at riste Brød paa); —manship, Færdighed i at gaa el. løbe *c.*; —mantle, Ridekjole *c.* (som Fruentimmer bruge naar de ride til Marked); —muff, Fodpose *c.*; —pace, Fodgang *c.*, langsomt Skridt *n.*; Affats paa en Trappe, *Repos c.*; —pad, Stratenrover til Fods, Stimand *c.*; —path, Fodsti *c.*; —race, Løben om Kap *c.*, Veddeløb *n.*; —rope, S. T. Underlig *n.*; —rule, Maalestok af en Fods Længde *c.*; —stalk, Bladstilk *c.*; —stall, Stigbøjle paa en Damesadel *c.*; —step, Fodtrin, Spor, Fodspor *n*; —stool, Fodskammel *c.*; —waling, S. T. Indenbords-Klædning under underste Dæk *c.* **Foot,** *v.* gaa, vandre, rejse til Fods; danse, hoppe, trippe; træde paa, sparke; strikke Fødder i, forsødde (Strømper, Støvler); holde med Fødderne (Rovet osv.); fastsætte, oprette. —ed, *a.* med Fødder (-fodet, -fødder). —ing, *s.* Gang *c.*, Trin, Skridt *pl.*; Dans *c.*; Fodspor; Fodfæste *n.*, fast Fod *c.*; *fig.* Fod, Forstaaelse, Stilling *c.*

Fop, *s.* Vindmager, Laps, Nar *c.*; —doodle, † Sprødebasse, Nar *c.*; —gallant, Stadsjunker, Laps *c.* —pery, *s.* Naragtighed *c.*, Lapseri *n.*; Flitterstads *c.*, Lapperi *n.*; Affektation *c.* —pish, *a.* —pishly, *ad.* lapset, naragtig; forfængelig. —pishness, *s.* Naragtighed, Forfængelighed *c.*

For, *prp.* for; med Hensyn til, hvad angaar; *conj.* for, thi; as — me, hvad mig angaar; what are you —? hvad vil De helst; hvad ønsker De? — what? hvorfor? good — nothing, ubrugelig, slet, ubrugelig, unyttig; — all, uagtet; — shame! fy! — aught I know, forsaavidt jeg veed; O — a horse! hvem der dog havde en Hest! — want of, af Mangel paa; if it were not — you, havde Du ikke været, havde Du ikke hjulpet mig; to go —, gaa efter, hente; to send —, sende Bud efter; — three hours, i tre Timer (Tidens Varighed); — as much, for saa vidt, i Betragtning af; we sailed — Genoa, vi sejlede til Genua.

For'age, *s.* Fouragering *c.*; Foder, Hestefoder *n.*; Fourage *c.*; Levnetsmidler *pl.*; *v.* fouragere, hente el. opdrive Foder; plyndre; *fig.* nære sig, mætte sig; † strejfe omkring; —ing party, fouragerende Strejfparti *n.*; —ing cap, Fourageer-Hue *c.* For'ager, *s.* Fourageer; Plyndrer *c.* Foray, *v.* † plyndre; *s.* Plyndringstog, roverisk Indfald *n.*

Foram'inous, *a.* fuld af Huller, porøs.

Forbathed, *pt.* † fuldkommen badet el. vædet.

Forbear, *v.* lade være, undlade, ophøre; vente, have Taalmodighed; afholde sig fra; undgaa, sky; afholde (fra noget); bære over med, skaane, behandle mildt, fordrage. —ance, *s.* Undladelse; Afholdenhed; Opsættelse, Afbrydelse *c.* (en Sags); Taalmodighed, Overbærelse, Mildhed *c.* —er, *s.* En som afbryder el. hindrer.

Forbid', *v.* forbyde; hindre forhindre; tilbageholde, undbrage; banlyse, forbande; God —, Gud forbyde det! Gud bevare os! —dance, *s.* Forbud *n.*; —denly, *ad.* paa en forbuden el. utilladelig Maade, ulovlig. —denness, *s.* Ulovlighed *c.* —der, *s.* En som forbyder. —ding, *s.* frastødende, modbydelig, ubehagelig; *s.* Forhindring, Modstand *c.*

Force, *s.* Kraft, Styrke, Magt; Tvang, Nødvendighed *c.*; × Fos *c.*, Vandfald *n.*; *pl.* Tropper *pl.*; *v.* tvinge, nøde; tage med Magt, indtage med Storm; voldtage; tiltvinge; fordrive; rive, støde, sprænge; anstrenge; forstærke; lægge Vægt paa; forcere; frembrive (Frugter og Blomster ved Varme); farce (cid. Farce); to — wine, klare Vin (hurtig); to —

ent, afstvinge, afnøde; to — upon, paatvinge, paanøde. —ed, *a.* tvungen, paataget; —ed meat, Farce *c.* —edly, *ad.* med Magt; tvungent, unaturlig. —edness, *s.* Tvungenhed, Fordrejelse *c.* —ful, *a.* —fully, *a.* stærk, kraftig, voldsom. —less, *a.* kraftløs, *fig.* magtesløs. —meat, *s.* Farce, Fyldemad, Fyldning *c.* Forcer, *s.* En el. noget som driver el. binger; Stæmpel *m.* (i en Trykpompe). Forcible, *a.* —bly, *ad.* stærk, kraftig; mægtig; heftig, voldsom; tvungen; virksom; gyldig. Forcibleness, *s.* Magt; Voldsomhed *c.* Forcing, *pr.* —pump, Trykpompe *c.*

For'ceps, *s.* Tang *c.* (især: en kirurgisk). For'ci-pated, *a.* tangformig.

Foreclóse, *vid.* Foreclose.

Ford, *s.* Vadested *n.*; Flod, Strøm *c.*; *v.* gjennemvade, vade over. —able, *a.* som man kan vade over.

Forde', *v.*† forgøre, tilintetgøre, ødelægge; udmatte.

Fore, *prp.* for (om Stedforhold); *ad.* for; forud (om Tidsforhold); — and aft, S. T. langskibs. (Fore bruges ofte i Sammensætninger, som:) —admon'ish, *v.* raade forud, advare. —advise, *v.* advare. —allege', *v.* omtale el. anføre forud. —arm', *v.* bevæbne forud. —bode, *v.* antyde forud, forudsige; vide forud, ane; —bóder, *s.* Sandsiger *o.*; En som har en Anelse. —bow'line, *s.* S. T. Fokke-Bugline *c.* —by, *ad.* † i Nærheden, nær ved. —cast', *v.* overlægge forud; indrette forud; forudse; —'cast, *s.* Overlæg *n.*, velberaad Hu; forud overlagt Plan *c.* —cast'er, *s.* En som overlægger forud. —'castle, *s.* S. T. Baf *c.* —chósen, *a.* forudvalgt. —cited, *a.* tidlen anført. —clóse, *v.* udelukke, spærre, hindre; afværge Indløsningsret til (et Pant). —deck, *s.* Fordæk *n.* —design, *v.* forudbestemme. —do', (ald. Fordo). —doom', *v.* forudbestemme (Ens Skæbne osv.). —end, *s.* Forende, forreste Del *c.* —father, *s.* Stamfader *c.*, *pl.* Forfædre *pl.* —fend', *v.* forsvare. beskytte; forebygge, afvende. —finger, *s.* Pegefinger *c.* —foot, *s.* Forfod *c.*; (i Foragt) Haand, Talle *c.* —gó, *v.* opgive, lade fare; † gaa forud, være forløben. —góing, *a.* foregaaende. —gone', *a.* forbigangen, henrunden. —góer, *s.* Forgænger *c.* —'ground, *s.* Forgrund *c.* —hand, *s.* For-Del *c.* (i en Hest; det som er foran Rytteren); † fornemste Del el. Kraft; *a.* gjort for Tiden, tidligere. —handed, *a.* uddannet fortil; tidlig; (amr.) som er ovenpaa (: som staar sig godt). —hólding, *s.* Forudsigelse *c.*, Varsel *n.* —horse, *s.* forreste Hest, Forløber *c.*

Fore'head, (udt. *for'-ed*), *s.* Pande; *fig.* Driftighed, Uforfammenhed *c.*

For'eign, *a.* fremmed, udenlandsk; fremmed, forskellig, uvedkommende. —er, *s.* Fremmed, Udlænding *c.* —ness, *s.* fremmed Beskaffenhed, Mangel paa Forbindelse, Uvedkommenhed *c.*

Fore-ima'gine, *v.* forestille sig forud. —judge', *v.* afgøre forud; bedømme forud. —judge'ment, *s.* Fordom *c.* —know, *v.* vide forud, forudse. —knowable, *a.* som man kan vide forud. —knowl'edge, *s.* Forudvidenhed, Forkundskab *c.* [Beger).

For'el, *s.* et Slags Pergament *n.* (til Bind paa

Fore-land, *s.* Landodde *c.* —lay, *v.* lure paa, ligge paa Lur efter; komme i Vejen for. —lift', *v.* fremhæve. —lock, *s.* Forhaar *n.*; S. T. Split *c.* (til en Bolt). —look', *v.* se forud. —man, *s.* Formand; Mestersvend *c.* —mast, *s.* Fokkemast *c.* —mentioned, *a.* forhen omtalt, forbemældt, foromtalt. —most, *a.* forrest; først (i Værdighed osv.); *ad.* først, allerførst. —noon, *s.* Formiddag *c.* —nótice, *s.* foregaaende Underretning el. Anvisning *c.* (jvf. Notice).

Foren'sic, *a.* retlig, juridisk, (jvf. Forum).

Fore-ordáin, *v.* forordne el. bestemme forud. —part, *s.* Fordel, forreste Del *c.* —possess'ed, *a.* som forud har havt i Besiddelse; forudindtaget (af noget). —rank, *s.* forreste Række *c.*, første el. forreste Led *n.* —reach, *v.* sejle hurtigere, sejle forbi. —right, *a.* ivrig, livlig; *ad.* ligefrem. —run', *v.* løbe foran, gaa forud for. —run'ner, *s.* Forløber *c.*, Forbud; Forvarsel *n.*, Forbetydning *c.*; —sail, S. T. Forsejl *n.* (modsat Agtersejl).

Fore-sáy, *v.* forudsige. —sée, *v.* forudse. —séer, *s.* En som forudser, Seer *c.* —shad'ow, *v.* forud antyde. —ship, *s.* Forskib *n.*, forreste Del af et Skib *c.* —short'en, *v.* forkorte de forreste Figurer (paa et Maleri). —shów, *v.* vise el. antyde forud, bebude. —sight, *s.* Forudseen, Foruduiden; Forsigtighed, Forsorg *c.* —sightful, *a.* forudseende; forsigtig. —skin, *s.* Forhud *c.* —slack', *v.* † efterlade, forsømme. —slów, *v.* † hindre, forsinke, opholde; forsømme; nole, tove. —spéak, *v.* forudsige; forbyde; forhøre, fortrolle. —spent', *a.* forgangen; udmattet, udtømt, forbrugt; forhen udvist el. ydet. —spur'rer, *s.* Forrider *c.*; Forbud *n.*

For'est, *s.* Skov *c.* (vild Skov, Urskov); kongelig Vildbane *c.*; Forstvæsen *n.*; —work, *s.* Tapeter med Løvværk el. Landskaber *pl.* —ed, *a.* skovrig. —er, *s.* Forstmand, Forstbetjent, Skovfoged; Skovbeboer *c.*

Fore-stall', *v.* optage i Forvejen, opkøbe forud, drive Forprang; tilegne sig førend Andre; forekomme, komme i Forkøbet, hindre. —stall'er, *s.* En som opkøber i Forvejen, Forpranger *c.* —taste, *s.* Forsmag *c.* —táste, *v.* smage forud; have en Forsmag paa. —tell', *v.* forudsige. —tel'ler, *s.* Sandsiger, Profet *c.* —think', *v.* tænke el. overlægge forud; bestemme forud; formode, ane. —thought, *s.* Betænksomhed, velberaad Hu *c.* —tóken, *v.* betegne el. betyde forud. —token, *s.* Forbud, Forvarsel, Omen *n.* —tooth, *s.* Fortand *c.* —top, *s.* forreste Spids el. Top *c.*; S. T. Fokkemers, Forremers *n.*; —top-mast, S. T. Forstang *c.*; —top-man, S. T. Fortopsgast *c.*

Fore-vouch'ed, *a.* forhen bekræftet el. forsikret. —ward, *s.* † forreste Del el. Ende; Fortrop *c.* —warn', *v.* paaminde forud, advare; forudforkynde, underrette. —wáste, *v.* forøde. —wish', *v.* ønske i Forvejen. —wórn, *a.* forslidt, medtaget, afbleget. —yard, *s.* S. T. Fokkerae *c.*

For'feit, *s.* Overtrædelse, Forbrydelse; Bod, Pengestraf *c.*; Angerkøb *n.*; Pant *n.* (i Panteleg); † Forbryder *c.*; *pl.* Panteleg *c.*; *a.* forgjort, forbrudt, forfalden; *v.* forgøre, forbryde; forspilde, forlade; to — his word, bryde sit Ord. —able, *a.* som kan for-

brugtes el. fortabes. —er, *s.* En som har fortabt el. forbrudt (noget). —ure, *s.* Fortabelse *c.*; konfisseret el. hjemfalbet Gods *n.*; Pengestraf *c.*

Forfend', *v.* forsvare, bringe i Sikkerhed; forhindre, afværge.

For'fex, *s.* † Sar *c.*

Forge, *s.* Smedie *c.*, Smedeværksted, Hammerværk *n.*; *v.* smede; eftergøre, forfalske; *fig.* smede, opdigte; to — over (force over), S. T. forføre med Sejl over (en Grund). —er, *s.* Smed, Haandværker; Opdigter, Løgnesmed; Falskner, Forfalsker *c.* —ery, *s.* Smeden *c.*, Smedearbejde *n.*; Opdigtelse; Forfalskning, Falsk, Eftergørelse *c.* —etive, *a.* † opfindsom.

Forget', *v.* forglemme. —ful, *a.* — fully, *ad.* glemsom; som bevirker Forglemmelse; uagtsom. — fulness, *s.* Glemsomhed; Efterladenhed *c.* —ter, *s.* En som glemmer; glemsomt Menneske *n.*

Forgive', *v.* tilgive, forlade; eftergive (Gjeld el. Straf). —ness, *s.* Tilgivelse, Forladelse; Eftergivelse; Eftergivenhed *c.* Forgiv'er, *s.* En som tilgiver el. forlader. Forgiv'ing, *a.* eftergivende, forsonlig, barmhjærtig.

Forgó, *vid.* Forego under Fore.

Forhál, *v.* † martre, pine.

Forin'secal, *a.* fremmed, udenlandsk.

Fóris-famil'iate, *v.* T. sætte (en Søn) i Besiddelse af en Del af Arven i Faderens levende Live (saa at Sønnen ikke maa vente Mere).

Fork, *s.* Fork; Gaffel; Greb; Spids; Skillevej; Gren *c.* (af en Flod); *v.* dele sig (i tvende); forke, stikke op; grave med en Greb; spidse; ✕ bestjæle; —head, † Spids af en Pil *c.* —ed, *a.* —edly, *ad.* gaffelformig; spaltet; *fig.* tvetydig. —edness, *s.* gaffelformig Bestaffenhed *c.* —y, *a.* gaffeldannet, spaltet.

Forláy, *vid.* Forelay.

Forlorn', *a.* forloren, fortabt; forladt, ensom; lille, uanselig; — of human aid, berøvet menneskelig Hjælp; —hope, T. Tropper som gøre det første Angreb, el. aabne Stormen *pl.*; ✕ sidste vovelige Indsats i Hasardspil *c.* —ness, *s.* forladt, hjælpeløs Tilstand; Ensomhed *c.*

Forly'e, *v.* † ligge tværs for.

Form, *s.* (udt. med langt *o* som i *ore*), lang Bænk; Klasse *c.* (i en Skole); en Hares Leje; Form *c.* (hvori Typerne ere satte for at aftrykkes); *v.* † lejre sig (om Harer).

Form, *s.* Form, Skikkelse; Regelmæssighed, Orden; Skønhed; Formel; Formalitet, Skik og Brug; Maade, Vis *c.*; *v.* forme, danne, forfærdige; ordne, opstille, T. formere; indrette; udkaste (en Plan). —al, *a.* —ally, *ad.* formelig; formel, pedantisk, stiv; udvortes, ydre; regelmæssig; egentlig, ordentlig. —alist, *s.* En som holder sig til Formen el. det Udvortes, Formalist *c.* —al'ity, *s.* Formalitet; Højtidelighed, Pragt, Ordensdragt *c.*; udvortes Skin; egentlige Væsen *n.* —alize, *v.* † forme, danne; † iagttage Formaliteter; opholde sig (over noget). —*ation, s. Dannelse, Skikkelse c.* —ative, *a.* dannende, *plastisk.* —er, *s.* En som danner, Ophavsmand, Skaber *s.* —ful, *a.* † opfindsom, skabende. —less, *a.* formløs.

For'mer, *a.* foregaaende, forrige; først nævnt, første, hin; forbigangen. —ly, *ad.* forhen, fordum.

For'micating, *a.* svag og urolig (om Pulsen). Formicátion, *s.* Kløen *c.* (som af Myrer).

For'midable, *a.* —bly, *ad.* frygtelig, skrækkelig. —ness, *s.* Frygtelighed *c.*

Formos'ity, *s.* Skønhed *c.*

Form'ula, *s.* Formel, Forskrift *c.* —ry, *s.* Formular, Formelbog *c.* For'mule, *s.* Formel, Forskrift *c.*

For'nicate, *v.* bedrive Hor, begaa Lejermaal. Fornicátion, *s.* Hor, Lejermaal *n.*; T. Hvæsning *c.* For'nicator, *s.* Horkarl *c.* **For'nicatress,** *s.* Horkvinde *c.*

Forráy, *v.* † plyndre, røve; *s.* † røverisk Indfald, Røvertog *n.* (*vid.* Forage).

Forsáke, *v.* forsage, opgive; forlade. **Forsáker,** *s.* En som forlader; Apostat, Frafalden *c.*

Forsáy, *v.* † undsige, afsige; forbyde.

Forsooth', *ad.* i Sandhed, tilvisse, visselig. (Det brugtes fordum som et Substantiv i samme Betydning som *Madam* i Tiltale til en Dame).

Forspeak, *vid.* Forespeak.

Forspend', *v.* † forøde; udmatte.

Forswat', *pt.* forsvedt.

Forswear, *v.* forsværge; afsværge; forsværge falsk, begaa Meneb. —er, *s.* Meneder *c.*

Forswonk', *a.* † forslæbt.

Fort, *s.* Fort *n.*, lille Fæstning, Borg *c.*; *fig.* Styrke *c.*, det hvori En er stærk el. udmærker sig. —ed, *a.* † befæstet.

For'te, *ad.* T. kraftigt, *forte* (i Musik).

Forth, *ad.* fort, fremad, videre; ud, ud fra, bort fra, frem; ude, borte; for Dagen, for Lyset; † ganske, fuldkommen; from this time —, fra nu af; how far —, hvorvidt, i hvorvidt; and so —, og saa videre; to set —, lægge for Dagen, bringe for Lyset; udgive. —com'ing, *a.* beredt til at vise sig, ved Haanden; à Mode *n.* (for Retten). —'right, *ad.* † lige fremad; *s.* † lige Vej *c.* —with', *ad.* strax, uopholdelig.

Forthink', *v.* † forgre over.

For'tieth, *a.* fyrretyvende.

For'tifiable, *a.* som kan befæstes. **Fortification,** *s.* Befæstning, Befæstningskunst; Fæstning, Skandse *c.* For'tifier, *s.* En som befæster. Krigs-Bygmester, Ingenieur; *fig.* Hjælper, Forsvarer *c.* For'tify, *v.* befæste; *fig.* bestyrke, befæste, bekræfte; indgyde Mod.

For'tilage, *s.* † Blothus *n.*, lille Fæstning *c.*

For'tin, *s.* † Skandse *c.*

For'titude, *s.* Styrke, Kraft *c.*; Mod *n.*, Sjælstyrke, Tapperhed *c.*

Fort'let, *s.* lille Fæstning *c.*, Fort *n.*

Fort'night, *s.* (fourteen nights), fjorten Dage *pl.*

For'tress, *s.* Fæstning *c.*, befæstet Sted *n.*; *fig.* Beskyttelse, Beskytter, Borg *c.*; *v.* † befæste, beskytte.

Fortuitous, *a.* —ly, *ad.* tilfældig. —ness, *s.* Tilfældighed *c.* Fortúity, *s.* † Tilfælde *n.*

For'tunate, *a.* lykkelig; heldig. —ly, *ad.* lykkelig, lykkeligvis, heldigvis. —ness, *s.* Lykke *c.*, Held *n.*

ilfældelse, Skjebne; Lykkens Gud-
ække; Formue; Medgift c., Udstyr m.;
sig; give Lykke el. Held; spaa; she
t godt Parti; —book, Spaadoms-
; c.; —hunter, Lykkejæger c., En
et rigt Parti; —teller, Sandsiger.
Dommer c. —ed, a. begunstiget af
s. † ulykkelig; uden Medgift.
type. [m., Domstol c.
ntlig Forsamlingsplads c., Forum
'wards, ad. fremad, fort, videre.
er forved, forrest; som er kommet
fremmelig, tidlig (om Foraar, Frugt
ig, frisk, fremtusende; drivtig, for-
t, fremstynde, befordre; sende, for-
Befordrer o. —ly, ad. ivrig, over-
tidlig Modenhed; Ivrighed, Frem-
hed; Tiltagen, Fremgang c.
odelægge aldeles.
† udmatte, udtomme; a. † aldeles

Forord, Løfte n.
. Grøft, Grav c.; —way, en af de
e Landeveje i England med en Grøft

ıucet.
:avet el. fundet i Jorden, fossil; for-
l, Fossil n.; Forstening c. (forstenet

d. Forester.
:e, opfostre, opfede, opdrage; nære,
—brother, Fosterbroder c.; —child,
am, —mother, Plejemoder, Foster-
ı, nærende el. frugtbar Jord c. (hvori
); —father, Plejefader, Fosterfader
terland n.; —nurse, † Amme c.;
ster, Plejefostre c. —age, s. Op-
—er, s. Plejefader, Plejemoder;
—ling. s. Plejebarn n.
pe en Læk.
odder.
is Vægt af Bly, 19½ Centner.
:.) T. Flaggermine c. (lille Mine).
ad.) ful, fæl, led; uren, smudsig;
elig; hæslig; skændig; S. T. uklar
o.), ugunstig; v. besudle, smudse;
r, gøre muddret; to run — of, S. T.
— bottom, S. T. uren Bund c. (om
nt, farlig Kyst c. (med Skær osv.);
ſt Sygdom c.; —faced, med et hæs-
end, led Djævel c.; —mouthed, som
nd, som fører lav, smudsig Tale;
l n.; —spoken, bagtalersk; —wind,
ness, s. Smuds, Urenlighed; Hæs-
Usædelighed; Uredelighed, Skæn-

rende, gløde.
udt. oo), s. Stinkdyr n., Ilder c.,
.
dlægge; grunde; stifte, bygge; inds-

rette, fastsætte. —ation, s. Grundlægning; Grund, Grundvold; Stiftelse, Anstalt c. —ationless, a. grundløs, ugrundet. —er, s. Stifter; Ophavsmand c. —ress, s. Stifterinde c.

Found, v. støbe. —er, s. Støber c. —ery, —ry, s. Støberi n.

Foun'der, v. synke (i aaben Sø, om Skibe); *fig.* falde, mislykkes, slaa fejl. —ous, a. sumpig, bundløs (om Landeveje).

Foun'der, v. forride (en Hest), ride halt; snuble, gaa usikkert.

Found'ling, s. Hittebarn n.

Fount, *vid.* Font, s. T.

Fount, Foun'tain, s. Kilde; Vandkunst, Fontæne c., Springvand n.; *fig.* Kilde, Oprindelse, første Aarsag c. Foun'tainhead, s. Kilde, første Udspring, første Oprindelse c. Foun'tainless, a. uden Kilder. Fount'ful, a. rig paa Kilder.

Four, a. fire; —cornered, —square, firkantet, —fold, firefold, firedobbelt; —footed, firfødder; —score, fire Sneſe, firsindstyve; —wheeled, firhjulet. —teen, a. fjorten. —teenth, a. fjortende. Fourth, a. fjerde; —ly, ad. for det fjerde.

Fourbe, (fr.) s. Bedrager c.

Foutra, (ou udt. *oo*), s. et Udraab af Foragt, a — for, Pokker med!

Fouty, (ou udt. *oo*), s. Slyngel c. (alm. i det nordlige England); a. foragtelig, usel.

Fowl, s. Fugl c.; Fjederkræ n., Høne c., (Ordet bruges ofte kollektivt, fowl for: fowls); v. være el. gaa paa Fuglejagt. —er, s. Fuglefænger, Jæger c. —ing, s. Fuglefangst, Fuglejagt c.; —ing-piece, s. Fuglebøsse c.

Fox, s. Ræv; *fig.* lumsk Person, Ræv c.; † Sværd n.; S.T. Fur c. (Antal Kabelgarn); × (amr.) Beboer af Maine; v. blive sur; † narre, besnære. —case, Ræveskind n.; — evil, en Sygdom, i hvilken Haarene falde af; —glove, Rød, Fingerbølle c., *digitalis purpurea* (Pl.); — paw, (forvanskет af fr. *faux pas*), × Fejltrin n.; —trap, Rævefar c. Fox, v. × narre, besnære; beruse; blive sur (ved Gæring). —ery, s. † Snedighed c. —ish, —like, a. ræveagtig, listig. —ship, s. † Listighed, Snedighed c. —y, a. ræveagtig.

Foy, s. † Tro c.

Foyn, *vid.* Foin.

Fract, v. † bryde, sønderbryde. —ion, s. Brud n.; Brek c. —ional, a. brudden, som hører til Brek. —ious, a. —iously, ad. egensindig, gjenstridig, tvær. —iousness, s. Gjenstridighed c. —ure, s. Brud, Bræk; Benbrud n.; v. brække itu, sønderbryde.

Fra'gile, a. let brækkelig, sker, skrøbelig. **Fragil'ity**, s. Skørhed, Skrøbelighed Svaghed c.

Frag'ment, s. Brudstykke, Fragment n., Stump, Levning c. —ary, a. i Brudstykker, afbrudt, fragmentarisk.

Frágor, s. Knagen, Bragen, Larm c.

Frágrance, Frágrancy, s. Vellugt, Duft c. **Frágrant**, a. —ly, ad. vellugtende, duftende.

Frail, a. skør, skrøbelig; svag. —ness, s. Skrøbelighed c. —ty, s. Skrøbelighed, Svaghed, Feil [redacted]

Frail, *s.*, Stykurv *c.*; en Vægt Rosiner (75 Pund).

Fraise, *s.* T Stormpæl *c.*; *v.* forsyne med Stormspæle; bedække ved Stormvæle. el. Bajonetter (en Palisadlinie med Retterens Angreb).

Fraise, *v.* ved Fraise.

Frame, *s.* Form, Skikkelse *c.*, Legeme *n.*; Bygning; Præmisseparatus, Ramme, Indfatning *c.*; Stillads *n.*, Indretning, Maade *c.*; Udkast *n.*, Plan *c.*; S. T. Spand *n.* ent. af, i Uorden, upasselig; —knitter, Strømpevæver *c.*; — saw, S. T. Blokkedrejersav *c.*; *v.* forme danne, gøre, forfærdige; indrette, sammensætte passe; optænke, udfinde. —ing, *s.* Sammenhæng *n.* (i et Hus). Främer, *s.* En som forfærdiger, opfinder, Opbavsmand *c.*

Fram'pold, Fram'pal, *a.* † livagtig, knarvorn, vanskelig.

Franchise, *s.* Frihed, Ret, Forret *c.*, Privilegium; Ubalgret *c.*, Fristed; Birk *n.*, Jurisdiktion *c.*; *v.* gøre til Ilgiste. —ment, *s.* Befrielse, Frihed *c.*

Francis'can, *s.* Franciskaner *c.*

Fran gible, *a.* brækkelig, skør. Frangibil'ity, *s.* Skrøbelighed, Skrøbelighed *c.*

Fran'gipane, *s.* et Slags vellugtende Salve *c.*; vellugtende Håndskekind *n.*; et Slags Mandelbagværk *n.*

Franion, *s.* † Selskabsbroder, Omgangsven *c.*

Frank, *a.* —ly, *ad.* fri; frimodig, aabenhjærtig; gavmild, ædelmodig; modig; postfri, portofri; *s.* portofrit Brev *n.*; *v.* fritage for Porto, give Postfrihed. —almoigne', *s.* Kirkegods *n.* (som En skjenker for at der skal bedes for hans Sjæl); —'chace, Jagtfrihed *c.* —lin, *s.* † Selvejer, Forvalter *c.* —ness, *s.* Frihed Frimodighed; Gavmildhed *c.*

Frank, *s.* Sti, Svinesti *c.*; *a.* † fedet; *v.* sætte paa Sti, fede.

Frank'incense, *s.* Virak, Rogelse *c.*

Franks, *s. pl.* Franker *pl.* (en Benævnelse i Osterlandene paa de vestlige Europæere).

Fran'tic, *a.* —ly, *ad.* affindig, vanvittig; rasende, forrykt. —ness, *s.* Affindighed *c.*, Galskab *n.*

Frap, *v.* S. T. surre, seise; lægge Surring om (et Skib som er læk).

Frape, *s.* × Mængde, Pøbel *c.* Frap'ler, *s.* Trættebroder, Kævler *c.* Frap'pish, *a.* × trættekær.

Frater'nal, *a.* —ly, *ad.* broderlig. Frater'nity, *s.* Broderlighed *c.*, Broderskab *n.* Fraternizátion, *s.* broderlig Enighed *c.* Frater'nize, *v.* leve sammen som Brødre, indgaa Broderskab, fraternisere. Frat'ricide, *s.* Brødermord *n.*; Brødermorder *c.* Fratricidal, *a.* som myrder sin Broder.

Fraud, *s.* Svig *c.*, Bedrageri, Bedrag *n.* —ful *a.* —fully, *ad.* svigefuld, bedragerisk. —ulence, —ulency, *s.* Bedrageri *n.* —ulent, *a.* —ulently, *ad.* svigagtig, bedragerisk.

Fraught, *pt.* (*cid.* Freight), ladet; fyldt, fuld; *s.* † Ladning *c.*; *v.* † lade. —age, *s.* † Ladning *c.*

Fray, *v.* gnide; bringe i Uorden, forstyrre; kives, trættes; forskrække; T. afgnide Hornene (om Dyr); *s. Strid; Fegtning, Kamp c.* Slagsmaal *n.* —ing, *s. T. afgnedne Horn el. Takker pl.*

Freak, *s. pludseligt* Indfald *n.*, Grille, Nykke, Lune *c.* —ish, *a.* —ishly, *ad.* lunefuld, underlig. —ishness, *s.* Lunefuldhed, Underlighed *c.*

Freak, *v.* gøre spættet el. plettet.

Frec'kle, *s.* Fregne; lille Plet *c.*; *v.* gøre fregnet; blive fregnet. Frec'kled, Freck'ly, *a.* fregnet.

Free, *a.* (—ly, *ad.*) fri; aaben, frimodig; gavmild; utvungen, villig; som har Borgerret, forsynet med en Rettighed; *v.* befri; frigive; aabne (sig en Vej); bortfjerne, udtomme, S. T. slaa lends med Pompen. To make one — of a city, gøre En til Borger, give Borgerret; to make — with, behandle frit, tiltage sig Friheder med; —bench, Enkebo i en Fæstegaard *c.*; —booter, Fribytter *c.*; —booting, Fribytteri *n.*; —chapel, Privatkapel *n.*; —cost', Frihed for Omkostninger el. Afgifter *c.*; —hearted, aabenhjertig; ædelmodig, gavmild; —hold, Selvejendom; Selvejergaard *c.*; —holder, Landbesidder, Selvejer *c.*; —horse, fyrig, livlig Hest *c.*; —man, fri Mand; Borger *c.*; —mason, Frimurer *c.*; — minded, frimodig, rolig, sorgfri; —school, Friskole *c.*; —spoken, fritalende, frimodig; —stone, Kvadersten *c.* (fin hvidagtig Sandsten); —thinker, Fritænker *c.*; —trader, Forsvarer af Frihandel *c.* —will', fri Villie *c.* Freeman, *s.* Frigiven *c.* Fréely, *ad.* frit; frivillig.

Freedom, *s.* Frihed; Forrettighed *c.*; — of a city, Borgerret *c.*; — of a company, Laugs-Rettighed *c.*, et Selskabs Rettigheder *pl.* Fréeness, *s.* Frihed; Frimodighed; Gavmildhed *c.*

Freeze, *v.* fryse, stivne af Kulde; fryse ihjel; bringe til at fryse, lade forkomme, el. omkomme af Kulde.

Freight, *v.* lade; læsse; fragte; *s.* Ladning; Fragt *c.*, Fragtpenge *pl.*; —age, *s.* (*vid.* Fraught). —er, *s.* Befragter *c.*

French, *a.* fransk; *s.* (de) Franske *pl.*; Fransk (fransk Sprog); — and English, Tov-Trækning *c.* (en Leg; to Partier søge at trække hinanden over en paa Jorden imellem dem trukken Streg). —bean, Snitbønne *c.*; —horn, Valdhorn *n.*; —man, Franskmand *c.*; —windows, Fløjvindver *pl.* —ify, *v.* gøre fransk, bringe til at efterligne de Franske.

Frenet'ic, Fren'tic, *a.* rasende, affindig. Fren'tical, *a.* Fren'zied, *a.* —ly, *ad.* vanvittig, affindig. Fren'zy, *s.* Vanvid, Raseri *n.*

Frequence, Fréquency, *s.* talrig Forsamling *c.*, Tilløb *n.*; hyppig Gjentagelse el. Tilbagevenden *c.* Fréquent, *a.* hyppig, idelig; ofte gjentagende, flittig; (i Poesi) talrig, stærk besøgt; —ly, *ad.* ofte, hyppig. Frequent', *v.* besøge ofte, søge til, frekventere, have Omgang med. Frequent'able, *a.* † omgængelig. Frequentátion, *s.* Søgning, Omgang *c.* Frequent'ative, *a.* T. som betegner en hyppig Gjentagelse; *s.* T. Frekventativum *n.* Frequent'er, *s.* flittig Besøger *c.*

Fres'co, *s.* Kølighed, Skygge *c.*; Freskomaleri *n.*

Fresh, *a.* —ly. *ad.* frist, ny, raa, grøn; sund, livlig; kølig; usaltet, ferst; *s.* ferst Vand *n.* (*vid.* Freshet); —man, Begynder; Rus *c.* (ved Universiteterne); —shot, en Strøm af Brakvand i Havet (fra en stor Flod); —spell, S. T. Afløsning *c.* (ved Arbejde). —en, *v.* gøre frist, forfriske; blive frist. —es, *s. pl.* Strømme af ferst Vand *pl.* (ud i Havet). —et, *s.* Dam

Vand *c.* —**ness**, *s.* Friskhed; Nyhed; **d, Livlighed; Ferskhed** *c.* —'**water**, *a.* **nt, ny, raa.**

Opbrusen, Gæring; Sindsbevægelse, For-d, Vrgrelse *c.*; **ophøjet Arbejde; Taste** *c.* **naa Tværlister paa Halsen af en Gitar); *pl.* . Kolik** *c* ; —**saw, Stikfav** *c.*; —**work, op-jde n.** **Fret, *v.*** æde, gnave, gnave itu, slide, **gre, forbittre, opbringe; bortslides, fortæres, kalle af; opbruse, gære; ærgre sig, græmme med ophøjet Arbejde; gøre broget.** —**ful, , *ad.*** ærgerlig, fortrydelig. —**fulness**, *s.* **., Fortrædelighed, Knarvornhed** *c.* —**ty, øjet Arbejde.**

ete, *vid.* **Frith.**

ity, *s.* **den Egenskab let at kunne smuldre el. tykker, Sprødhed** *c.* **Friable**, *a.* **let brække-at smuldre, sprød, skør.**

r. Ordensbroder, Klosterbroder, **Munk** *c.*; **selig Tryk** *c.*; —**'s lantern, † Lygtemand** *c.*

ly, klosterlig, som en Munk, uerfaren i Ver-y, s. Munkekloster *n.*, **Munkeorden** *c.*; *a.*

, *v.* spøge, fjase; *s.* letsindigt Menneske *n.*, **t** *c.*; *a.* **ubetydelig, letsindig. Frib'bler**, *s.* **f, Nar** *c.*

iée, *s.* **Frikadse** *c.*; *v.* **frikassere.**

on, *s.* † **Gnidning** *c.* **Fric'tion**, *s.* **Gnid-tion** *c.*

, *s.* Fredag *c.*; **Good —, Langfredag** *c.*; **Bededagsangst** *c.*

v. † **gnide frem og tilbage; bevæge sig hurtig.**

, *s.* Ven; Veninde *c.*; **to make —s, forsones, Venner. Friend, *v.* begunstige. —od**, *a.* **el stemt; som har Venner. — less**, *a.* **venne-Ven; fredløs. —like**, *a.* **venlig. —liness, ; Mildhed, Godhed, Hjælpsomhed** *c.* **—ly, venlig, venskabelig; gunstig. —ship**, *s.* **.; Gunst; Tjeneste** *c.*

***s.* Fries** (groft, uldent kippret Tøj).

Frize, *s.* T. **Frise** *c.*

e, *s.* **Fregat** *c.* † **lidet Skib** *n.*; × **Tøs** *c.*

ic'tion, *s.* **Frembringelse af Kulde, Køling** *c.*

ratory, *s.* **Kølefad, Kølekar** *n.*

, *s.* Frygt, Skræk; Skræmsel *c.* **Fright, Skræcke**, indjage **Frygt, forskrække, skræmme. —fully**, *ad.* **skrækkelig, frygtelig; styg, hæs-ulness**, *s.* **frygtelig Beskaffenhed, Skrækkelig-somhed** *c.*

l, *a.* —**ly**, *ad* **kold**; *fig.* **kold, livløs, aands-**—'**ity**, —**ness**, *s.* **Kulde** *c.*; *fig.* **Livløs-hed** *c.* **Frigorific**, *a.* **kølende.**

s. krøset Strimmel el. Krave *c.*, **Kalvekrøs** *n.* **. gyse el. skælve af Kulde (om Falke).**

s. × **fremmelig, trivelig, yppig, blomstrende,**

olks, *s. pl.* × **Fremmede. Udlændinge** *pl.*

, *s.* Frynse *c.*; *v.* **besætte med Frynser.**

s. † **frynset.**

er, —**er**, *s.* **Marskandiser** *c. (som handler med*

gamle Klæder og andre brugte Sager). Frip'pery, *s.* **gamle aflagte Klæder *pl.*, Krammeri, Lapperi** *n.*, **unyt-tig Stads** *c.*; **Marskandiserbod; Marskandiserhandel** *c.*; *a.* **ubetydelig, usel.**

Friseur', *s.* (fr.), **Frisør** *c.*

Frisk, *a.* **frisk, munter, lystig**; *s.* **lystig, munter Be-vægelse** *c* , **Spring** *n.*; *v.* **springe, hoppe.** —**al**, *s.* † **Spring** *n.* —**er**, *s.* **Springfyr, overgiven lystig Per-son** *c.* —**ful**, *a.* **lystig.** —**iness**, *s.* **Lystighed, Over-givenhed** *c.* —**y**, *a.* **lystig, munter, overgiven.**

Fris'ket, *s.* **Presseramme** *c.* (**som hører til en Bog-trykkerpresse**).

Frist, *v.* × **give Frist, sælge paa Kredit, betro.**

Frit, *s.* T. **Fritte** *c.* (**den Blanding hvoraf Glas til-beredes**).

Frith, *s.* **Fjord, Munding** *c.*, **Udløb** *n.* (**af en stor Flod**); **Fiskegaard** *c.*; **et Slags Net el. Garn** *n.*

Frith, *s.* † **Skov** *c.*; **Bænge** *n.* —**y**, *a.* † **skovrig.**

Frit'illary, *s.* **Kejserkrone** *c.*, *fritillaria* (Pl.).

Frit'inancy, *s.* † **Kviddren** *c.*

Frit'ter, *s.* **lille Stykke** *n.*, **Skive** *c.* (**Kød osv. til at stege**); **Frikadelle; Æbleskive** *c.*; **lille Stykke** *n.*, **Stump** *c.*; *v.* **skære i smaa Stykker el. Skiver; to — away, spilde til Unytte, kratte bort.**

Frivol'ity, *s.* **Ubetydelighed, Smaalighed; Letfær-dighed** *c.* **Friv'olous**, *a.* —**ly**, *ad.* **ubetydelig, usel, smaalig, intetsigende, tom; letfærdig, frivol. Friv'o-lousness**, *s.* **Ubetydelighed; Letfærdighed, Frivolitet** *c.*

Frize, *vid.* **Frieze.**

Frizz, *v.* **krølle, kruse. Friz'zle**, *v.* **kruse; frisere**; *s.* **Haarkrolle** *c.* **Friz'zler**, *s.* **Frisør** *c.*

Fro, *ad.* **fra, bort; to and —, op og ned. frem og tilbage.**

Frock, *s.* **Kappe** (f. Ex. en Munks); **Frakke; Bluse** *c.* (en **Arbejdsmandø**); **Kjole** *c.* (til **Smaapiger el. Smaadrenge**); —**coat, Frakke** *c.*

Frog, *s.* **Frø** *c* , *rana*; **Kvaft, Knap med Snore** *c.*; T. **Straale** *c*, (under **Hestens Hov**); —**fish, Sødjevel** *c.*, *lophius piscatorius* (**Fisk**). —**ged**, **med Kvaste og Snore, besat med Snore.**

Froise, *s.* **Flæskekage** *c.*

Frol'ic, *a.* (—**ly**, *ad.* †), **lystig, munter, spøgefuld, skjelmsk**; *s.* **Munterhed, Spøg, lystig Streg** *c.*; **Løjer** *pl.*; *v.* **være lystig, drive Spøg, spøge, skjemte, spille lystige Streger, gøre Løjer.** —**some**, *a.* —**somely**, *ad.* **lystig, overgiven.** —**someness**, *s.* **Lystighed** *c.*

From, *prp.* **fra (med Hensyn til Tiden, og til Be-vægelse); af (udtrykker Bevægegrund, el. Aarsag); —above, ovenfra; —below, nedenfra; —among, ud fra; —thence, derfra, deraf.** —'**ward**, *ad.* † **bort fra, ned fra.**

Frond, *s.* **Gren med grønt Løv** *c.*; **Løv** *n.* (**hos Pal-mer og Bregner**). **Frondation**, *s.* † **Grenes el. Kvi-stes Afhugning** *c.* **Frondes'cence**, *s.* **Løvets Udfoldel-ning** *c.* **Frondif'erous**, *a.* **løvbærende. Fron'dous**, *a.* **løv- og blomsterbærende.**

Front, (**udt.** *frunt*), *s.* **Pande** *c.*, **Ansigt** *n.*; **Forside, Front** *c.*; *fig.* **Trods, Uforskammenhed** *c.*; *v.* **staa lige over for, vende ud imod; stille sig lige imod, staa foran. —box, Loge ligefor Scenen** *c.*, —**boy**,

Forværelse, Værelse i Forhuset *n.* —**al**, *s.* Pandebaand *n.*; T. Omslag *n.* (af Urter osv. paa Hovedet); Sirat over en Dør el. et Vindue *c.* —**ed**, *a.* med Forside el. Front. —**ier**, *s.* Grændse *c.*; *a.* tilgrændsende, Grændse-. —**less**, *a.* uforskammet, fræk. —**let**, *s.* Pandebaand *n.*

Fron tispiece, *s.* Frontispice, Forside *c.* (af en Bygning, især Gavlen); Titelblad, Titelkobber *n.*

Frop'pish, *a.* † knarvorn.

Frore, Frorne, *a.* † frosen, stiv. Fróry, *a.* † frosen.

Frost, *s.* Frost *c.*; *v.* bedække med noget som ligner Rimfrost, f. Ex hvidt Sukker; glazed —, Isslag *n.*; white—, hoar—, Rimfrost *c.*; —bitten, bestadiget af Frost, frosen, som der er gaaet Kulde i; —nail, Isbrodde *c.*; —work, Arbejde (især Metalarbejde) med ujævn Overflade *n.* —**ed**, *a.* ru, ujævn, med smaa Ophejninger (som Rimfrost). —**iness**, *s.* Kulde, Frost, iskold Beskaffenhed *c.* —**y**, *a.* —**ily**, *ad.* iskold, kold; isgraa, graa, hvid.

Froth, *s.* Fraade *c.*, Skum *n.*; *fig.* Vind *c.* (noget tomt, intetsigende); *v.* fraade, skumme. —'**iness**, *s. fig.* Tomhed, Nathed *c.* (en Tales osv.). —'**y**, *a.* —'**ily**, *ad.* skummende, fraadende; *fig.* tom, intetsigende.

Frounce, *v.* rynke, kruse; *s.* Rynke, Fold *c.*; et Slags Sygdom hos Falke, hvorved der sætter sig Skum om Munden. —**less**, *a.* † uden Rynker.

Frou'zy, *a.* smudsig, stinkende; muggen el. skimlet af Udseende, skummel.

Frow, *s.* (hollandsk el. tydsk), Kone *c.*

Froward, *a* —**ly**, *ad.* gjenstridig, egensindig, knarvorn, uartig. —**ness**, *s.* Egensindighed, Gjenstridighed *c.*

Frower, *s.* Kile *c.*

Frown, *v.* rynke Panden, se mørk el. utilfreds ud; stode fra sig ved truende Blik; *s.* rynket Pande *c.*, rynkede Bryn *pl.*, vredt Blik *n.*, mørk Mine *c.* —**ingly**, *ad.* med en mørk Mine, vredt, bebrejdende.

Frow'y, † *vid.* Frowzy, muggen.

Frub'bish, † *vid* Furbish.

Fructes'cence, *s.* Frugttid *c.*

Fructif'erous, *a.* frugtbærende, frugtbar. Fructificátion, *s.* Befrugtning *c.*; Befrugtnings-Organer *pl.* Fruc'tify, *v.* befrugte, gøre frugtbar; † bære Frugter. Fruc'tuous, *a.* † frugtbar; befrugtende. Fruc'ture, *s.* † Brug, Nydelse *c.*

Frúgal, *a.* —**ly**, *ad* maadeholden, nøjsom, sparsommelig; tarvelig, nødtørftig. —'**ity**, *s.* Sparsomhed, Nøjsomhed, Tarvelighed *c.*

Frugif'erous, *a.* frugtbærende. Frugiv'orous, *a.* frugtædende.

Fruit, *s.* Frugt *c.* (ogsaa *fig.*); —bearer, det som bærer Frugt. —**age**, *s.* Frugt, Træfrugt *c.* —**erer**, *s.* Frugthandler *c.* —**ery**, *s.* Frugt *c.*; Frugtkammer *n.*, Frugtkjelder *c.* —**ful**, *a.* —**fully**, *ad.* frugtbar. —**fulness**, *s.* Frugtbarhed *c.* —**ing**, *a.* som bærer til el. giver Frugt. Frugt-. —**less**, *a.* —**lessly**, *ad.* *ufrugtbar*; frugtesløs. —**lessness**, *s* Ufrugtbarhed; *Frugtesløshed c.* —**loft**, *s.* Frugtkammer *n.* —**time**, *s. Frugttid c.* —**tree**, *s.* Frugttræ *n.*

Frui"tion, *s.* Nydelse, Brug *c.* Frúitive, *a.* † nydende.

Frum, *a.* † tyk, fed; meget frugtbar.

Frumentácious, *a.* kornagtig; lavet af Korn. Frumentárious, *a.* som hører til Korn. Frumentátion, *s.* Uddeling af Korn *c.*

Frum'enty, *s.* Hvede kogt i Mælk, Hvede-Vælling *c.*

Frump, *v.* † bespotte, udle; *s.* † Spot, Haan *c.*; (i Omgangssproget) en mut gammeldags klædt Kvinde. —**ish**, *a.* gammeldags (om Fruentimmers Klædedragt); mut, vredladen, sær.

Frush, *s.* Straale *c.* (*vid.* Frog); *v.* † træde i Stykker, knuse, kvase.

Frustráneous, *a.* † forgjeves. Frus'trate, *v.* skuffe, gøre frugtesløs; tilintetgøre; *a.* skuffet; forgjeves; ugyldig. Frustrátion, *s.* Skuffelse, Tilintetgørelse *c.* Frus'trative, Frus'tatory, *a.* skuffende; tilintetgørende, ophævende.

Frus'tum, *s.* T. Stykke *n.*, affondret Del *c.*

Frutes'cent, *a.* buskagtig. Frútex, *s.* T. Busk *c.* Frúticant, *a.* † fuld af Skud. Frúticous, *a.* buskagtig.

Fry, *s.* Fiskeyngel; Flok, Stime, Mængde *c.*; † Kornfold *n.*

Fry, *v.* stege i en Pande; riste, stege; steges; smelte (af Hede); *s.* det som er stegt i en Pande. —**ing-pan**, *s.* Stegepande *c.*

Fúage, *s.* Skorstenspenge *pl.* (*vid.* Fumage).

Fub, *vid* Fob.

Fub, Fubs, *s.* klodset tykhovedet Dreng el. Person, Klodrian *c.* Fub'by, *a.* † tyk, klodset.

Fúcated, *a.* sminket; *fig.* besmykket. Fúcus, *s.* Smink; *fig.* Besmykkelse *c.*

Fud'dle, *v.* beruse; beruse sig, svire. Fud'dler, *s.* Svirebroder *c.*

Fudge, *i.* Vaas! Sludder! Snak! *v.* narre, besnyde, give Snak for.

Fúel, *s.* Brændsel *n.*; *v.* nære Ilden, fyre; forsyne med Brændsel.

Fugácious, *a.* flygtig. Fuga"city, Fugácenness, *s.* Flygtighed *c.*

Fugh, *i.* fy! ub!

Fúgile, *s.* Svulst i Øret *c.*

Fúgitive, *a.* flygtende; flygtig, ustadig, forgængelig; troløs, frafalden; *s.* Flygtning, Overløber; *fig.* ustadig Person *c.* —**ness**, *s.* Flygtighed, Ustadighed *c.*

Fúgleman, *s.* Flejmand *c.* (*vid.* Flugelman).

Fugue, *s.* T. Fuge *c.* Fúguist, *s.* En som komponerer Fuger.

Ful'ciment, *s.* Støtte *c.* (under en Gjenstands Hvilepunkt). Ful'crum, (Ful'cre), *s.* T. Støtte *c.* Hvilepunkt *n.*

Fulfil', *v.* opfylde, fuldbringe. —**ler**, *s* Opfylder *c.* —**ment**, *s.* Opfyldelse *c.*

Fulfraught', *a.* fuldkommen forsynet; vel begavet.

Ful'gency, *s* Glans *c.* Ful'gent, Ful'gid, *a.* glinsende, glimrende, skinnende, blank. Fulgid ity, *s.* Glans *c.*, blændende Skin *n.* Ful'gour, Ful'gor, *s.* Klart Skin *n.*, Glans *c.* Ful'gurant, *a.* glimrende.

ate, *v.* flamme, glimte som Lyn. **Fulgurá-** Glimten, Lynen *c.*
am, *s.* † falsk Tærning *c.*
ginous, *a.* —ly, *ad.* sodet, røget.
iart, *vid.* **Foumart.**
a. fuld; mæt, tilfredsstillet; fuldstændig; hel; *ad.* fuldt, tilfulde, fuldkommen, ganske; lige :n osv.); *s.* Fuldhed, Fylde; Mættelse *c.*; Hele -, fuldstændig); —acorned, mæsket med Ol- blown, i fuld Blomstring, ganske udsprungen; mstrende; fuld (om Seil); —bodied, tyk; d (om Vin); —bottomed, med en stor Bund,); —butt, *ad.* lige i Punktet el. Centrum; ed, i fuld Puds el. Pynt (pyntet til Aften- —drive, kørende saa stærk som muligt el. i rspring; —eyed, med store fremstaaende Øjne; , som har fulde Ar; —fed, velnæret, tyk, fed; , med et bredt Ansigt; —grown, fuldvoxen, ; —hearted, tillidsfuld, modig; —moon, ane *c.*; —mouthed, med fyldig Stemme; l, med hele Skiven oplyst, fuld (om Maanen); Punktum *n.*; —summed, fuldstændig; ed, med brede el. stærke Vinger; flydefærdig; Ful'ly, *ad.* fuldkommen, ganske, tilfulde.
v. valke; katere (Klæde). —**age,** *s.* Valke- l. —**er,** *s.* Valker *c.* —**er's-earth,** Valke- —**ery,** *s.* Valkehus *n.* —**ing-mill,** Valke- tampemølle *c.*
inant, *a.* tordnende, knaldende. **Ful'minate,** ie; knalde; antændes med Knald; *fig.* ud- ubstynge Banstraale; *s.* knaldsurt Salt *n.*; old, Knaldguld *n.*; —**ing powder,** Knald- . **Fulmination,** *s.* Tordnen; Knalden; Ban- . **Ful'minatory,** *a.* tordnende; Skræk ind- **Ful'mine,** *v.* kaste, skyde; tordne, rase.
ss, *s.* Fuldhed, Fylde; Fuldstændighed; ighed; Mættelse; Styrke *c.* (Stemmens).
me, *s.* —ly, *ad.* ækel, væmmelig; vellystig, utugtig. —**ness,** *s.* Væmmelighed, Smud- librighed *c.*
d, Ful'vous, *a.* safrangul, brungul.
do, *s.* roget Fisk *c.*
ge, *s.* Skorstenspenge *pl.*, Afgift for Ild-

tory, *s.* Jordrøg *c.*, *fumaria* (Pl.).
de, *v.* samle; befole; bære sig ubehændig ad, **Fum'bler,** *s.* Stymper, Fusker. **Klods** *c.*
ogly, *ad.* plump, klodset, kejtet.
s. Røg, Damp, Dunst; Hidstighed *c.*, Udbrud indbildning *c.*; *v.* ryge, dampe, dunste, bort- blive hidsig, rase; røge (Sild osv.); lade te.
te', Fúmet, *s.* (fr.) Exkrementer af Vildt *pl.*; ked især af Vildt, Fumet *c.*
, *a.* rygende, dampende. **Fúmigate,** *v.* ryge lugtende Sager), ryge (et sygt Lem osv.). ion, *s.* Rygen, Anvendelse af Dampbad *c.* y, *ad.* med Hidsighed el. Heftighed, forbittret. *a.* rygende, røget; hidsig. **Fúmous, Fúmy,** e, dampende; hidsig, *fortørnet.*

Fun, *s.* Løjer *pl.*, Skjemt, Spas, Tidsfordriv *c.*
Funam'bulate, *v.* gaa el. danse paa Linie. **Funam'-** bulatory, *a.* som hører til Liniedans. **Funam'bulist, Funam'bulo, Funam'bulus,** *s.* Liniedanser *c.*
Func'tion, *s.* Forretning, Bestilling, Funktion; Embedsforretning *c.*; Embede *n.*, Betjening *c.* —**ary,** *s.* Embedsmand *c.*, En som fungerer el. bestyrer.
Fund, *s.* Grundsum, anlagt Kapital, Hovedsum, Fond *c.*; Penge *pl.*, Pengesum *c.*; *pl.* Fonds *pl.*, Kasse *c.*; saving—, Sparekasse *c.* **Fund,** *v.* fundere (Penge), sætte (Penge) i faste Ejendomme; —ed debt, funderet Gjeld *c.* (en paa bestemte Indkomster anvist Statsgjeld).
Fund'ament, *s.* Grundlag *n.*, Grundvold *c.*, Fun- dament *n.*; Bagdel *c.*, Sæde *n.* —**al,** *a.* som tjener til Grund el. Grundlag, fundamental, væsentlig; *s.* Grundlag, Fundament *n.*, Basis *c.*; *pl.* Begyndelses- grunde *pl.* —**ally,** *ad.* væsentlig, oprindelig.
Funébrial, Funebrious, *a. vid.* Funereal.
Fúneral, *s.* Jordeførd, Ligbegængelse; Begravelse *c.*; *a.* som hører til Ligbegængelse, Begravelses-; —sermon, Ligprædiken *c.*; —oration, Sørgetale, Ligtale *c.* **Funéreal,** *s.* som passer sig ved Ligbegæn- gelse, sørgelig, mørk, skummel. **Funest',** *a.* sørgelig, ulykkelig.
Funge, *s.* † Drog *n.*, Flos, Dumrian, Nar *c.* **Fun'gin,** *s.* Svampstof, Fungin *n.* **Fungos'ity,** *s.* Svampagtighed *c.* **Fun'gous,** *a.* svampagtig. **Fun'-** gus, *s.* Jordsvamp, Svamp; svampagtig Udvækst el. Svulst *c.*
Fúnicle, *s.* Snor; Trevl *c.* **Funic'ular,** *a.* traad- agtig, trevlet.
Funk, *s.* × Stank; Damp; overdreven Frygt *c.*; *v.* × stinke, dampe (med Tobaksrygen); være befip- pet; falde besværlig ved ilde Lugt. —**ify,** *v.* (amr.) × ængste, forskrække.
Fun'nel, *s.* Tragt; Skorstenspibe *c.*, Skorstens- rør *n.*
Fun'ny, *a.* løjerlig, morsom, komisk, (jvf. **Fun**); *s.* × let Baad *c.*
Fur, *s.* Pels *c.*, Skind med fine bløde Haar, For- værk, Pelsværk *n.*; Slim *c.* (paa Tungen); slimagtig Hinde *c.*; *a.* Forværks-, lodden; *v.* fore med Pels- værk; bedække med en slimet Hinde; a furred tongue, en belagt el. uren Tunge. **Fur-wrought,** gjort af Pelsværk. [tighed *c.*
Furáceous, *a.* tvvagtig. **Fura"city,** *s.* Tvvag-
Fur'below, *s.* Falbel *c.*, Falblader *pl.*, Besætning *c.* (paa Fruentimmerklæder); *v.* besætte med Fal- blader; *fig.* udsmykke.
Fur'bish, *v.* gnide blank, polere, oppudse. —**er,** *s.* Polerer *c.*
Furcátion, *s.* gaffeldannet el. grenet Form *c.*; Gaffelhorn *n.*
Fur'dle, † *cid.* Furl.
Fur'fur, *s.* Skæl *pl.*, Arpe, Skurv *c.* —**áceous,** *a.* skællet. skurvet.
Furios'ity, *s.* T. Raseri, Galskab *n.*
Fúrious, *a.* —ly, *ad.* rasende; forbittret, fortørnet. —**ness,** *s.* Raseri *n.*, Forbittrelse *c.*

Furl, *v.* rulle op, lægge sammen, vikle sammen, S. T. beslaa (Sejlene); —ing-line, S. T. Beslaasejsing *c.*

Fur'long, *s.* et Længdemaal: en ottende Del af en engelsk Mil.

Fur'lough, *s.* Forlov, Orlov, Permission *c.*; *v.* give Permission.

Fur'menty, *vid.* Frumenty.

Fur'nace, *s.* Ovn, Smeltroon, Masovn *c.*; Ildsted *n.* (ved Dampmaskiner); *v.* † udkaste ligesom Funker.

Fur'niment, *s.* † *vid.* Furniture.

Fur'nish, *v.* forsyne; forsyne med Møbler, møblere; udruste; smykke, pryde, forsire; forskaffe, tilstaa; *s.* † Prøve *c.*, Mønster *n.* —er, *s.* En som forskaffer, forsyner osv., Leverandør *c.* —ing, *s.* Prøve *c.*, Mønster *n*; *pl.* Husgeraad *n.*

Fur'niture, *s.* Husgeraad, Bohave *n.*, Møbler *pl.*; Tilbehør *n.*, Udrustning *c.*, Prydelser *pl.*

Fur'rier, *s.* Buntmager *c.*

Fur'row, *s.* Fure; Rynke *c.*; *v.* fure, pløje; rynke. —weed, Ukrud *n.* (paa plejede Agre).

Fur'ry, *a.* af Forværk; bedækket med Pels.

Fur'ther, *a.* & *ad.* fjernere, videre; end mere; on the — side of the Alps, paa hin Side af Alperne; I am n'ver the — off for that, det skal ikke hindre mig; — more, desuden, ydermere; —most, fjernest, yderst. Fur'ther, *v* fremme, befordre; fremhjælpe, hjælpe. —ance, *s.* Fremme, Befordring, Hjælp *c.* —er, *s.* Befordrer *c.* Fur'thest, *a.* fjernest; *ad.* længst, at —, i det længste, i det seneste.

Fur'tive, *a.* —ly, *ad.* stjaalen, hemmelig, lønlig.

Fur'uncle, *s.* Blodbyld *c.*

Fury, *s.* Furie *c.*; Raseri *n*; rasende Vrede, Hidsighed; *fig.* Begejstring *c.*; —like, som en Furie.

Furze, *s.* Tornblad *c.*, *ulex europæus*, (Gorse og Whin ere Navne paa samme Plante). Fur'zy, *a.* overgroet med Tornblad.

Fuscation, *s.* Formørkelse *c.* Fus'cous, *a.* mørk, brun.

Fuse, *v.* smelte (Metal); smelte, blive flydende.

Fusee, *s.* Spindel, Vinde *c.*; Brandrør *n.* (i en Bombe el. Granat. I denne Betydning skrives og udtales Ordet ogsaa Fuse el. Fuze); Flint, kort Musket *c.* Fuselier', *vid.* Fusilier.

Fusibil'ity, *s.* Smelteligheed *c.* **Fusible**, *a.* smeltelig.

Fusil, *a.* smeltelig.

Fusil, (udt. *fu-zée*), *s.* kort Musket *c.*; let Gevær *n.* Fusilier', Fusileer, *s.* Fuseleer, letbevæbnet Infanterist *c.*

Fusion, *s.* Smeltning; smeltet el. flydende Tilstand *c.*

Fuss, *s.* × Larm, Kvalm *c.*, Væsen *n.*, Ophævelser *pl.*; *v.* være gesæftig; gøre Væsen el. Ophævelser. —y, *a.* travl, ivrig sysselsat.

Fus'sock, *s.* × fed lad Kvinde, Maskeballe *c.*

Fust, *s.* Sejlelaft *n.*

Fust, *s.* muggen Lugt el. Smag *c.*; *v.* blive muggen el. stimlet, stinke.

Fust'ian, *s.* Olmerdug *c.*; svært Bomuldstøj, engelsk Læder, Manchester *n.*; *fig.* Svulst, Ordbram *c*; *a.* af Olmerdug osv.; svulstig. —ist, *s.* † svulstig Skribent *c.*

Fus'tic, *s.* Fustiktræ, gult Brasilientræ *n.* (til Farvning).

Fus'tigate, *v.* † prygle, slaa (med Stok). Fustigation, *s.* † Prygling *c.*, Stokkeprygl *pl.*

Fustilarian, *s.* † stinkende Person, lumpen Karl *c.*

Fus'tiluga, *s.* × Sludske, Sjokke *c.*

Fus'tiness, *s.* fugtig muggen Lugt, Stank *c.* Fus'ty, *a.* muggen, stimlet, stinkende.

Fust'ock, *vid.* Fustic.

Futile, *a.* snakkesom, sludrevorn; som har intet Værd, værdiløs, intetsigende, ringe, slet, flau. Futil'ity, *s.* Snakkesomhed; Ubetydelighed, Flauhed *c.*, Lapperi *n.*

Fut'tock, *s.* S. T. Sitters, Oplænger *c.*

Future, *a.* tilkommende, fremtids, fremtidig; *s.* Fremtid *c.*, T. Futurum *n.* —ly, *ad.* † i Fremtiden. Futuri"tion, *s.* † Fremtidighed *c.* Futurity, *s.* Fremtid *c.*; det Tilkommende; tilkommende Tilstand *c.*

Fuzz, *v.* trevle ud, opløses i smaa Dele, henvejres; bortstøves; *s.* smaa flygtige Dele *pl.* —ball, *s.* Skovbold, Bovist *c.*, *lycoperdon bovista* (Pl.).

Fuz'zle, *v.* gøre beruset el. drukken.

Fy, *i.* fy! —, for shame! fy, skam Dig!

G.

G, *s.* G *n.*; i Forkortelser: Gall., gallons; G. C. B., Knight Grand Cross of the Bath; Gen., Genesis, el. General; Gent., Gentleman; Geo., Georg; G. R., Georgius Rex.

Gab, *v.* sludre, pludre, prate; *s.* Sludder, Prat Sludderværdet Snakkemund *c.*; × Mund *c.*; to have the gift of the —, at kunne tale godt for sig.

Gabardine', *s.* grov Overtrække, les Kappe el. *Kaabe c.*

Gab'ble, *v.* prate, sludre, pludre; *s.* Prat; Pludren *c.* Gab'bler, *s.* Pludrermund *c.*

Gabel, *s.* Afgift, Afrise *c.* —ler, *s.* Afgiftsbetjent, Overbetjent *c.*

Gaberdine', *vid.* Gabardine.

Gabion, *s.* T. Skandselurv *c.* —ade, —ade, *s.* Forskandsning ved Skandselurve *c.*

Gable, *s.* Gavl *c.*; —end, Gavlmur *c.*

Gab'lock, *vid.* Gaffle.

osse c. (som gaber hen i Vejret), Dum-

os el. tilspidset Ting; lang Stang c.; ile; Gravstikke, Stift c.; Stykke Metal n.; Jernhakke; Jagtspidst c.; —fly, mse c., *oestrus bovis*.

ke om, drive om, fejte, sværme omkring. Omstrejfer, Rendemaske c. —der, s. —dingly, *ad.* omløbende, omstrejfende, er. —ling, *a.* omløbende.

ige el. stor Krog c.; S. T. Gaffel c. (til

× Fader, Fa'er c. (gammel Mand; jof.

af'flet, Gaf'fet), s. Staalhage c. (hvor-bue spændes); kunstig Spore c. (paa

ppe Munden med en Knævl, knævle; s. tooth, Huggetand c. (en Tand som er anden).

e, s. Gagat c. (sort, glinsende Jordbeg),

e i Pant, forpligte; s Pant, Underpant ng c. (ved at kaste Handsken), ogsaa el. et andet Tegn paa Udfordring.

s. vid. Gauge.
Ganger.
kække (som Gaasen).
ily, *vid.* Gayety, Gayly.
evinst, Vinding, Fordel, Profit c.; *a.* † k, færdig; stikket, passende, bekvem; *v.* olde, opnaa, faa; vinde; vinde hen til, ound, komme nærmere, vinde paa; gribe - over, faa over paa sit Parti, trække til (upon), rykke videre, udbrede sig over; n fra; faa Indflydelse hos. —able, *a.* s, opnaaelig. —cope, *v.* × skyde Gjen-r Marken. —er, s. Vindende, En som en. —ful, *a.* —fully, *ad.* fordelagtig, . —fulness, s. Fordelagtighed c. —less, ig, som ingen Fordel bringer. —ly, *ad.* ændig; bekvem.
, † (*vid.* Misgiving), Anelse c.
. modsige, bestride, negte. —er, s. Mod-nder c.
t. Against.
, *v.* † modstaa.
, *v.* † modstræbe.
—ness, *s. vid.* Garish osv.
ing c. (Maade at bevæge sig el. gaa paa);

Damaske, Stovlet c.
ala, Pragtklædning c. —day, Hoffest,

vid. Galoche.
s. Zitwer c. (*vid.* Zedoary); Galange c., *anga* (Pl.).
s. Mælkevejen; *fig.* glimrende Forsam-

Gal'banum, s. Galbanum n. (en Gummi af *galbanum officinale*).
Gale, s. Vind; Blæst, Kuling c. (stærkere end breeze, ej saa stærk som storm).
Gale, s. (ogsaa sweet—), Pors, Mose-Pors c., *myrica gale* (Pl.).
Gal'eas, s. (venetiansk) Galej c.
Gal'eated, *a.* T. bedækket som med en Hjelm; hjelm-formig.
Galerio'ulate, *a.* bedækket som med en Hat.
Gal'iot, *vid.* Galliot.
Gall, s. Galde; *fig.* Bitterhed, Vrede, Forbittrelse c.; Galæble n. —bladder, Galdeblære c.; —nut, Galæble n.; —insect, Galvespe c.
Gall, *v.* gnide Huden af, saare ved at gnide (f. Ex. en Hest ved Sadlen), trykke; saare; skade, fordærve; drille, ærgre, forbittre; ærgre sig; S. T. skamfile; to — at one, † være bitter imod En. **Gall,** s. Saar ved Gnidning, samt Sted n.
Gal'lant, *a.* —ly, *ad.* pragtfuld, glimrende; høj-modig, ædelmodig; modig, tapper. **Gallant',** *a.*—'ly, *ad.* galant, høflig (mod Damer); forlibt, s. Elsker, Boler, Galan; Stadsjunker. Laps c.; (ubt. *gal'lant*) † tapper Mand c. **Gallant',** *v.* spille den fine Mand, være galant. **Gal'lantry,** s. Pragt, Stads; Ædel-modighed, Tapperhed; Artighed, Høflighed; Elskovs-handel c., Lesleri n.
Gal'leass, *vid.* Galeas.
Gal'leon, s. Galeon c. (store spanske Skibe, som for-dum fore paa Sydamerika).
Gal'lery, s. Galeri n., Omgang; Billedsal c.; S. T. Vægtergang c.; T. bedækket Gang; Minegang c.; open —, Altan c.; quarter —, S. T. Galeri n.
Gal'ley, s. Galej c.; S. T. Kabysse c., **Kokken** n.; —foist, Galej-Fuste c. (*vid.* Foist); —slave, Galej-slave c.
Gal'liard, *a.* † lystig, munter, overgiven; s. lystigt Menneske n.; lystig Dans c. —ise, s. (ubt. —*ese*), Lystighed c.
Gal'lic, —**an,** *a.* fransk, gallicansk. —ism, s. Gal-licisme, fransk Sprog-Egenhed c.
Gall'ic, *a.* som angaar, el. tilberedes af Galæbler.
Galligas'kins, s. store vide Burer *pl.*
Gallimátia s. Gallimatias n., Sniksnak c.
Gallimau'fry, s. Blanding el. Frikasse af forskjellige Kødlevninger c.; Miskmask n.
Gallinàceous, *a.* som hører til Hønsefuglene.
Gallion, *vid.* Galleon.
Gal'liot, s. Galiotskib n.
Gal lipot, s. Apothekerkrukke c. **Gal'litile,** s. glas-feret Tegl c.
Gal loglass, s Fodsoldat c.(hos de gamle Irlændere).
Gal lon, s. Gallon c. (et Maal af 4 quarts el. 8 pints = 4 Potter 2⅞ Pægle).
Galloon', s. Gallon, Tresse, Bord c.
Galloot', s. × Soldat c.
Gal'lop, *v.* galopere; s. Galop c. —er, s. Hest el. Ryttер som galoperer c.
Gal'low, *v.* † forstrække.

Gal'loway, *s.* en lille Hest (omt. 14 Palmer høj), Rørbagge, Kleppert *c.*

Gal'lowglass, *vid.* Gallowglass.

Gal'lows, *s.* Galge; † Galgetyv, Galgenfugl *c.*; —bitt, S. T. Rundholdts = Gallie *c.*; —clapper, Galgetyv *c.*; —free, undsloben fra Galgen. —es, *s. pl* Seler, Buxseler *pl.* **Gal'lowtree**, *s.* Galgetræ *n.*, Galge *c.*

Gall'y, *a.* galdeagtig; bitter.

Galoche', (ehe udt. *sh*), *s.* Oversko, Galoske; Træsko *c.*

Galore, *s.* × Mængde, Overflodighed *c.*

Galvan'ic, *a* galvanisk. **Gal'vanism**, *s.* Galvanisme *c.* **Gal'vanize**, *v.* galvanisere.

Gambáde, Gambáde, *s.* Gamaske, Stovlet *c.*

Gam'ble, *v.* spille højt, doble. —r, *s.* Spiller; falsk Spiller *c.*

Gamboge', (o udt. *oe*), *s.* Gummigut *c.*

Gam'bol, *v.* hoppe, springe, danse; *s.* Spring, Luftspring *n.*; lystig Streg, Narrestreg *c.*

Gam'brel, *s.* Bagben *n.* (af en Hest); Galgetræ *n.* (hvorpaa et slagtet Kreatur hænges).

Game, *s.* Spil *n.*; Leg (Nemernes og Grækernes offentlige Lege); Spog; Jagt *c.*; Vildt *n.*, Fangst *c.*; to make — of, drive Spog med; —cock, Kamphane (til Hanefegtning); *fig.* Bovehals *c.*; —egg, *s.* et Æg, hvoraf en Kamphane udruges; —keeper, En som har Opsyn med Vildtet, Jæger *c.*; —pullet, × ung Skoge *c.* Game, *v.* spille (om Penge). —some, *a.* —somely, *ad.* tjemtsom, spøgefuld, lystig. —someness, *s.* Spøgefuldhed, Lystighed *c.* —ster, *s.* Spiller; † Skjemtebroder, Spøgefugl *c.* Gáming-house, Spillehus *n.*

Gáme-leg, *s.* kroget el. lamt Ben *n.*, (jvf. Gambrel).

Gam'mer, *s.* × Moder, Moer *c.* (i Tiltale til et ældre Kruentimmer; jvf. Gaffer).

Gam'mon, *s.* Skinke *c.* Triktrak *n.* (Brætspil med Terninger); Spas *c.*; — and patter, Haandværkssprog, eget Sprog *n.* Gam'mon, *v.* bedrage; lokke el. narre med Smigreri; salte og røge; S. T. vule (surre Bugsprydet).

Gam'ut, *s.* Tonstige, Skala *c.*

Gan, for began, *vid.* Gin.

Ganch, *v.* kaste ned paa spidse Kroge (Straf hos Tyrkerne).

Gan'der, *s.* Gase *c.* [(Fugl).

Gan'et, *s.* hvid Sule, Havsule *c.*, *sula bassana*

Gang, *s.* (× Gang, Vej); Bande *c.*; S. T. Antal Folk under Kommando *n.*, Trop *c.*; *v.* × gaa. —board, S. T. Landbræt *n.*; —way, × Gang. Gjennemgang *c.*; S. T. Kobrygge *c.*; Faldreb *n.*; —days, —week, Omgangsdage *pl.*, Omgangsuge *c.* (til Synsforretning).

Gan'glion, *s.* Nerveknude *c.*; Overben *n.* (bruskagtig Udvært).

Gan'grene, *s.* Koldbrand *c.*; *v.* gaa over til Koldbrand; angribe med Koldbrand; (jvf. Sphacelate). *Gan'grenous*, *a.* angreben af Koldbrand, gangrænø s. *Gan'net*, *vid.* Ganet.

Gant'let, *vid.* Gauntlet.

Gant'let, Gant'lope, *s.* Spidsrod *c.*; to run [løbe Spidsrod.

Gan'za, *s.* et Slags Bildgaas *c.*

Gaol, (udt. og skrives ogsaa Jail), *s.* Fængsel, Arrest *c.*; —bird, × Fange *c.*; —delivery, Fængsels Udlevering fra Fangevogterne *c.* (for, efter Forhør at løslades eller straffes). —er, *s.* Arrestforvarer, Fangevogter, Fængsfoged, Stokmester, Slutter *c.*

Gap, *s.* Gab *n.*, Aabning *c.*, Hul, tomt Rum; stop a —, *fig.* fylde en Fejl, søge Udflugter; in the —, *fig.* udsætte sig for noget farligt, stride for en. — toothed, som har Aabninger mellem Tænderne.

Gape, *v.* gabe (som Fugleunger efter Føde; undvigende, Sovnighed osv.); *fig.* tragte (efter); have en Aabning, gabe. Gaaper, *s* Gab; mund *c.*; En som efterstræber.

Gar, Gare, *v.* † el. × gøre, bringe til, tvinge.

Garb, *s.* Dragt, Klædning; Maade, Stik *c.* Udseende, Udvortes. Ydre *n.*

Garb, *s.* T. Kornneg *n.* (i Baaben).

Gar'bage, *s.* Indvolde *pl.*, Indmad *c.* (af Urenlighed *c*, det som bortkastes, Affald *n.*

Gar'bel, *s.* S T. Kølplanke *c.*

Gar'bidge, Gar'bish, *vid.* Garbage.

Gar'ble, *v.* sigte, udville (hvad der ifær er tjenligt); udsøge, udvælge; forvanske (det hele ved at udhæve det bedste). Gar'bler, *s.* Udvælger, Udsøger; Sviger *c.* (over Materialist-Varer). Gar'bles, *s. pl* Snavs *n.* (af Urtekrømmervarer).

Gar'board, (*vid.* Garbel). — streak, S. T. plankstrange *c.*

Gar'boil, *s.* Bivoar, Oprør *n.*, Uorden *c.*

Gard, *vid.* Guard.

Gar'den, *s.* Have *c.*; —frame, Vindue Mistbænk *n.*; —plot, Haveanlæg *n.*; —trangel *c.*; —stuff, —ware, Haveurter, Haveredskaber. Gar'den, *v.* dyrke en Have; anlægge en Have ud i det Grønne (en Falk). —er, *s.* Gartner *c.* *s.* Havedyrkning *c.*, Havevæsen *n.*

Gare, *s.* grov Uld *c.* (som vorer paa Faarenes Ben).

Gar'fish, *s.* Hornfisk *c.*, *ésox belone.*

Gar'garism, *s.* Gurgelvand *n.* Gar'gle, gurgle.

Gar'get, *s.* Kvægsygdom, Svulst i Halsen *c.*

gil, *s.* en Sygdom hos Grø.

Gar'gle, *v.* gurgle; *s.* Gurgelvand *n.*

Gar'glion, *vid.* Ganglion.

Gar'gol, *s.* Tinte *c.* (hos Svinene).

Garish, *a.* —ly, *ad.* glindsende, prægtig, flot; vild eventyrlig. —ness, *s.* Glands, Pragt; overd Glæde *c.*

Gar'land, *s.* Blomsterkrans, Krans *c.*; *fig.* Ære (det fortrinligste); *v.* † bekranse, pryde.

Gar'lick, *s.* Hvidlog *n.*; —eater, † Logspiser, Karl *c.*

Gar'licks, Gar'lix, *s.* Gorliger-Lærred *n.*

Gar'ment, *s.* Klædebon *n.*, Klædning. Dragt.

Gar'ner, *s.* Kornloft *n.*; *v.* bringe paa Kornloft; opbygge; opbevare.

. Granat s. (Ædelsten).
. S. T. Losætakkel c.
v. forsyne, fylde (med); besætte; smykke,
re; T. indstænne; × lægge i Lænker; s.
Prydelse c.; Blomster og Blade pl. (lagte
ad); × Lænker pl. —ée, s. T. Seques
—er, En som smykker oso. —ment, s.
Smykke n.; T. Indstænning c. Gar'ni-
:fætning, Indfatning, Uppyntning c.,
æt, Stel n., Garnitur c.
. ligesom Fiskelage.
lar'ren, s. lille Hest, Kleppert c.
. Loftkammer, Kvistværelse n. —éer, s.
Kvistværelse; Bladsmører c.
s. Besætning, Garnison c.; Standkvar-
efætte, lægge Besætning i (en Fæstning
te ved Fæstningsværker, (der ere besatte
).
', (-rul-, udt. -rool-), s. Snakfomhed,
ihed; Sladderagtighed c. Gar'rulous,
ludderworn, sladderagtig.
. Strømpebaand, Hosebaand n.; the —
s, overste Vaabenkonge el. Herold c.; the
s —, Hosebaandsordenen. Gar'ter, v.
Strømpebaand; —ed, a. beklædt med
ordenen.
Gjord c.; Omfang n. (om Livet), Tykkelse
b c., Længe n.; Fiskegaard c.; —man,

as c.; —burner, Gaslampe c.; —light,
c.; —meter, Gasmaaler c.. Gasometer
r, Gasometer n.; Gasbeholder c. Gas'-
as; gasagtig.
e, s. Praleri n.; v. prale, broute.
enge, bugge dybt; s. Flenge c., langt dybt
g n.
. S. T. Beslaasesising c.
s. pl. vid. Galligaskins.
er, vid. under Gas.
gispe; fig. bige; s. Gisp, tungt Aande-

Gas'ter), v. forstrække, indjage Skræk.
ækkelig. —liness, s. Skrækkeligt Udseende
Farve c. —ly, a. skrækkelig, gyselig. (vid.

a. henhørende til Underlivet, Maves, ga-
ee, Mavesaft c. Gastril'oquist, s. Bug-
stril'oquy, s. Bugtale, Bugtalerkunst c.
s. Mavebetændelse c.
my, s. Bugsnit n., Opskæring af Unders

:ej, Gang c. (vid. Gait); Port c.; Led n.;
avnet paa et Fængsel i Westminster (fordi
en Port); —vein, Portaare c.; —way,
rt c. Gåted, a. † forsynet med Porte.
. samle; indsamle; forsamle; lægge i Læg,
en Slutning, slutte; vinde, faa; samle
es; blive tyk, løbe sammen; blive større;
ie, bulne; s. Læg n., Rynke c. (paa Klæ-
le, a. som kan *slutte (af noget).* —er,

s. Samler c.; En som hæfter; En som indkræver, Skattekræver c. (—er of taxes); pl. Fortænder pl. (hos Heste). —ing, s. Samlen; Forsamling; Indsamling, Kollekt; Bulnen, Bullenhed c.
Gat'ter-tree, s. rød Kornel c., vildt Korneltræ n., *cornus sanguinea* (Bl.).
Gaud, s. Pynt, Stads, Prydelse c. **Gaude,** v. † være munter, glæde sig. Gaud'ery, s. Pynt, Pynt, Flitterstads c. Gaud'iness, s. Pragt, Flitterstads c. Gaud'y, a. (—ily, ad.) glimrende, pragtfuld, prunkende. Gaud'y, s. † lystig Dag, Festdag c.
Gauge, (Gage), v. visere, maale et Fads Indhold; *fig.* maale; s. Viserstok; Maaleinstrument, Maal n.; Vandstandsmaaler c. (paa Dampkjedel). **Gáuger,** s. Viserer c.
Gaunch, *vid.* Ganch.
Gaunt, a. —ly, ad. udtæret, mager, indfalden.
Gaunt'let, s. Pandserhandske, Staalhandske c.; *vid.* Gantlet. [paa).
Gaun'try, s. × Træbuk c. (til at lægge Oltønder
Gauze, s. Gaze, Flor n. Gau'zy, a. som Flor, tyndt som Flor.
Gav'el, *vid.* Gabel, el. Gable.
Gav'elkind, s. en Jordejendoms lige Deling c. (en gammel Skik blandt Angelsørerne, hvorved en Arv deltes lige imellem Sønnerne, eller hvis ingen Sønner, mellem Døttrene; hvis ingen Børn, mellem Mandens Brødre, eller, hvis ingen Brødre, mellem hans Søstre. Denne Skik bruges endnu i Kent).
Gávelock, (Gaflock), s. × Brækstang, Kosod c.
Gavot', s. Gavotte c. (lystig Dans).
Gaw'by, *vid.* Gaby.
Gawd, *vid.* Gaud.
Gawk, s. × Kuk, Gog c.; Gjek, Nar c. Gaw'ky, a. kejtet, forkert, klodset; s. høj, kejtet og ufirlig Person c. [*vid.* Gauntry.
Gawn, s. × Øse c., Øsekar n., Strippe c. —tree,
Gay, a. —ly, ad. skinnende, pudset, sken, smykket, pragtfuld; livlig, munter, lystig; s. † Pudse c.; Sirat c.; × Skilderi n. Gáyety, Gáyness, s. Prydelse, Glans, Skønhed; Munterhed, Lystighed, Livlighed c. Gáysome, a. lystig.
Gaze, v. stirre, se stift, betragte (med Opmærksomhed, Beundring eller anden stærk Bevægelse); s. stirrende Blik n., Stirren, opmærksom Betragtning; Gjenstand for Betragtning c.; —hound, Jagthund, Parforcehund c., (*canis gallicus*). —ful, a. † stirrende; forbauset. —ment, s. † Blik n. Gázer, s. En som stirrer oso., Betragter c.
Gazel', **Gazelle',** s. Gaselle c., *antilope gazella.*
Gaz'et, s. en lille venetiansk Mynt.
Gazette', s. Avis, Tidende; officiel Tidende c.; v. bekjendtgøre i Avisen. Gazettéer, s. Avisskriver; topografisk, el. geografisk Ordbog c.; † Avisbud n. (ved Hoffet). [Blik c.
Gázingstock, s. Gabenar, Gjenstand for haanlige
Gazon', s. (fr.) T. Gazon, Grønning, Grentorv c. (paa Fæstningsværker).
Geal, v. × fryse.
Gear, s. Tøj n. (ethvert Slags Redskab); Rede

tøtøj; Seletøj n., Skagle; Klædning, Dragt; Pynt c.; (i Skotland) Formue c., Gods n; v. × paaklæde, pynte.

Géason, a. † sjelden, usædvanlig, rar.

Geat, s. Hul n. (hvorigjennem Metallet gydes i Formen.)

Geck, s. † Gjek, Nar c.; Gjekkeri n.; v. † gjekke.

Gee, i. bvp! høi! (Raab til Heste, naar de skulle mod Høire; modsat hoi el. haw); v. × gaa, passe.

Geer, vid. Gear.

Geese, s. (pl. af goose), Gæs pl.

Gehen'na, s. fig Helvede n.

Gel'able, a. som kan størkne, el. blive gelleagtig. Gel'atin, s. Gelatine c. (fr.), gelleagtigt Stof n. (af dyriske Dele). Gel'atine, Gelat'inous, a. gelatinøs, klæbrig, størknet. Gelat'inate, v. gelatinisere, forvandle til Gelatine; størkne.

Geld, v. gilde, kastrere; fig. afstumpe, lemlæste. —er, s. Gilder, c. —ing, s. gildet Hingst, Vallak c.; † Gilding c.

Gel'der-rose, s. Kvalkved, Vandhyld c., Sneboller, viburnum opulus.

Gel'id, a. iskold. —ness, —'ity, s. Kulde, Frost c.

Gel'ly, s. Gelee c. (vid. Jelly).

Gelt, s. † Forgyldning c., Guld n.; ogsaa for: Gelded af: Geld.

Gem, s. Ædelsten; Knop c., Øje n. (paa Træer); v. besætte med Ædelstene; knoppes, flyde Knopper.

Gem'el, s. Par n. (i Vaaben); —ring, Dobbeltring c.

Gemellip'arous, a som føder Tvillinger.

Gem'inate, v. fordoble; gjentage. Geminátion, s. Fordobling; Gjentagelse c. Gem'inous, a. dobbelt.

Gem'ini, s. pl. Tvillinger pl. (Stjernebillede). Gem'iny, s. × Par n.

Gem'mary, a. som hører til Ædelstene el. Juveler.

Gem'meous, a. ædelstenagtig; som hører til Ædelstene. Gem'my, a. † lig Ædelstene.

Gender, s. Art, Slægt c.; T. Køn, Genus n.; v. avle; frembringe; parre sig.

Geneal"gical, a. genealogisk. Geneal'ogist, s. Genealog, Slægtkyndig c. Geneal'ogy, s. Genealogi, Slægtlære; Slægtlinie c.; Slægtregister n.

Gen'era, s. pl. af Genus.

Gen'erable, a. som kan avles el. frembringes.

Gen'eral, a. almindelig; s. Hele n., (in —, i Almindelighed); General, Feltherre, Hærfører; Generalmarø c.; † Folk n. —is'simo, s. Generalissimus, øverste Befalingsmand over en Hær c. —'ity, s. Almindelighed; Masse, største Del c. (af Mennesker osv.); Generalitet n. —izátion, s. Almindeliggørelse c. —ize, v. gøre almindelig; anvende paa alle. —ly, ad. almindelig, i Almindelighed. —ness, s. Almindelighed c. —ship, s. en Generals Post c., Generalat; Feltherretalent n. —ty, s. † Almindelighed c., Hele n.

Gen'erant, s. frembringende Kraft, Avlekraft c. Gen'erate, v. avle, føde; frembringe, fordoble. Generátion, s. Avling, Slægtforplantning, Frembringelse; Slægt, Generation c.; Afkom n., Efterfølgere pl.; Led n. (i Slægtskab); Menneskealder c. Gen'erative, a. avlende; frugtbar. Gen'erator, s. avlende el. frembringende Kraft; Frembringer c. Gener'ic, Gener'ical, a. —ly, ad. generisk, Slægts-, som angaar Slægten.

Generos'ity, Gen'erousness, s. Ædelmodighed, Højmodighed, Gavmildhed c. Gen'erous, a. —ly, ad. († adelig, af høj Herkomst); ædelmodig, højmodig gavmild; ædel.

Gen'esis, s. første Mose Bog, Genesis c.

Gen'et, s. Pasgænger c. (en lille velproportioneret spansk Hest); Genet-Kat c., viverra genetta.

Genethliacal, a. som hører til Nativitet. Genethl'iacs, s. pl. den Kunst at stille Ens Nativitet, el. at forudsige Ens Skjebne efter Planeternes Stilling i hans Fødselstime. Genethliat'ic, s. Nativitetstiller, Astrolog c.

Geneva, s. Enebærbrændevin n., Genever c.

Geneva, s. Byen Genf.

Genevanism, s. streng Calvinisme c.

Génial, a. som hører til Avling el. Forplantning; som bidrager til Livet og dets Nydelser, naturlig; aandfuld, livlig, munter; † medfødt; —bed, Ægteseng c.; —power, Avlekraft c.; —days, Glædedage, Festdage pl. —ly, ad. livlig, muntert; † af Naturen.

Genic'ulated, a. knæbøjet, med Knæ (om Planter). Geniculátion, s. Knæbøjning, knæbøjet Beskaffenhed c. (hos Planter).

Génii, s. (pl. af Genius), Skytsaander pl.

Génio, (italiensk), s. Geni n.

Gen'itals, s. pl. Avlelemmer, Kønsdele pl.

Gen'iting, vid. Jenneting.

Gen'itive case, s. T. Genitiv, Ejeform c.

Gen'itor, s. Fader; Frembringer c. Gen'iture, s. Avling, Fødsel; Frembringelse c.

Génius, s. Skytsaand, Genius; Aand c., Geni n. (ogsaa om en Person); naturlig Færdighed c., Anlæg n.; Ejendommelighed c.

Gen'net, vid. Genet.

Gent, † vid. Gentle.

Genteel, a. —ly, ad. fmuk, net (i Dragt og Væsen), høflig, dannet, fin. —ness, s. Artighed, Høflighed, Nethed c., behageligt Væsen n.; fine Sæder pl.

Gen'tian, s. Entian c., gentiana (Pl.). Gen'tianel'la, s. Mark-Entian c., gentiana campestris (Pl.); mørk himmelblaa Farve c.

Gen'til, el. **Gen'tle falcon,** s. Ædelfalk c., falco gentilis.

Gen'tile, s. Hedning c.; † Person af Stand c.; a. som hører til et Folk, el. en Stamme, Slægts-.

Gentilesse', s (fr.) † Artighed c.

Gen'tilish, a. † hedensk. Gent'ilism, s. Hedenskab n.

Gentill"cious, a. nedarvet, arvelig (en Familie el. Nation ejendommelig); national.

Gentil'ity, s. god Herkomst, høj Byrd c.; fornemme Folk pl.; Belevenhed, Finhed i Sæder c.; † Hedenskab n.

Gen'tilize, v. leve som Hedning.

Gen'tle, a. af god Herkomst, fornem; mild, blid, from; gunstig, bevaagen, venskabelig; fig. let, for-

:gte, jævn (ikke voldsom, ikke brat); *s.* † *c.*; (*vid.* ogsaa Gentil); —folk, —folks,)lk. Fornemme *pl.*; —pit-ore, letsmelte- *n.* Gen'tle, *v.* † able. Madike *c.*

n, *s.* fornem Mand; Mand af Opdra- lse og fine Sæder). Herre; Kammertjener)ner, Student af anden Klasse el. højere om Klasse *c.*; —hours, sildige Nattetimer elvet, × Muldvarp *c.*; — of the jacket, :.; — of the long robe, Jurist *c.*; — of høist slemme Omstændigheder (in goal, danger of being hanged); — of three sel (without money, without wit, with-); — of the king's bedchammer, Kam- ; —pensioner, Drabant *c.* (en af Kon- te Livvagt); —'s companion, × Lus *c.*; × Stratenrøver *c.*; —usher, a lord's rtjener *c.* Gen'tlemanlike, Gen'tle- annet, fin, fornem, net. Gen'tlemanli- met Væsen *n.*, net Opførsel *c.* Gen'tle- . en fornem el. dannet Mands Stand, l. Opførsel *c.*

ss, *s.* († fornem Herkomst; dannet Op- tildhed, Blidhed, Huldfalighed, Godhed *c.*

)man, *s.* fornem Dame; Dame; Kammer- rfrøken *c.*

d. blidt, mildt, venligt; sagte, let. . Hinduer, Hindostaner *c.*

. fornem Herkomst *c.*; Fornemme *pl.* (den r er over Middelstanden, men som ikke 'len; baronets, knights, squires og gen- Høflighed, Artighed *c.*

tion, *s.* Knæbøjning *c.*, Knæfald *n.*

s. —ly, *ad.* naturlig, medfødt; ægte, —ness, *s.* Naturlighed, Ægthed *c.*

T. Slægt *c.* (mere omfattende end spe-

io, *a.* —ally, *ad.* som har fælles Middel- jorden, geocentrisk.

a, *s.* T. Landmaaling *c.* Geodæt'ical, *a.* maaling hørende.

en Art gul Ler-Jernsten *c.*

her, *s.* Jordbeskriver, Geograf *c.* Geog- . —ly, *ad.* geografisk. Geog'raphy, *s.* else, Geografi *c.*

al, *a.* geologisk. Geol'ogy, *s.* Jordlære,

er, *s.* Geomant *c.* Géomancy, *s.* Punk- Geomanti *c.* (Spaadom el. skjulte Tings ved i Jord, Sand osv. gjorte Punkter). , *a.* geomantisk.

r, Geometri"cian, *s.* Geometer *c.* Geom'- net'ric, —al, *a.* —ally, *ad.* geometrisk. e, *v.* gaa geometrisk tilværks. Geom'etry, ling; Geometri *c.*

al, *a.* som hører til Jordbrug. Geopon'- ere om Agerbrug *c.*

s. Georg (Navn); den hellige Georgs Bil- Ridderne af *Hosebaandsordenen bære);* det engelske Krigsraab; brown—, Kommisbrød *n.*; yellow—, × Guine *c.*; —noble, en Guldmynt fra Henrik VIII's Tid (6 sh. 8 pence).

Geor'gic, *a.* som angaar Agerbrug; *s.* Lære om Agerbrug *c.*; Digt om Landvæsenet *n.*, Georgica *pl.* (Virgils).

Geot'ic, *a.* til Jorden hørende.

Geránium, *s.* Geranium *c.* (Pl.).

Gerent, *a.* bærende, førende.

Ger'falcon, *s.* Ædelfalk, Jagtfalk *c.*, *falco gyrfalco.*

Gerkin, *vid.* Gherkin.

Germ, (Ger'min †), *s.* Kime, Spire *c.* —'inal, *a.* som hører til Kimen el. Spiren. —'inate, *v.* spire; faa Knopper. —ation, *s.* Spiring *c.* —'inant, *a.* spirende, vorende.

Ger'man, *a.* af samme Spire, nærbeslægtet, kodelig; *s.* † Broder *c.*; Sostskendebarn *n.* Cousin—, Sostskendebarn *n.*

Ger'man, *a.* tydsk; *s.* Tydsker *c.*; tydsk Sprog *n.*, Tydsk; —flute, Tværfløjte *c.*; —text, Fraktur *c.* (tydske Bogstaver); —tinder, Fyrsvamp *c.*; —toys, Nürnbergervarer *pl.*; — ocean, Nordsøen.

Ger'mander, *s.* Kortlæbe, Gamander *c.*, *teucrium* (Pl.); wall—, creeping—, tveskægget Kortlæbe *c.*, *teucrium chamædrys.*

Ger'manism, *s.* tydsk Sprog-Egenhed, Germanisme *c.*

Germe, Ger'min, *vid.* Germ.

Gerocom'ical, *a.* som angaar Alderspleje. Geroc'- omy, *s.* Alderspleje, Leveorden for gamle Folk *c.*

Ger'und, *s.* T. Gerundium *n.*

Gles'ling, *s.* × Gæsling *c.*

Gest, *s.* † Gjerning, Bedrift; Fremstilling, Foresstilling *o.* —ic, *a.* som angaar Bedrifter, historisk.

Gest, *s.* † Hvile, Rast *c.*; de engelske Kongers Rejsejournal *c.* (naar de forhen gjennemrejste Landet).

Gestátion, *s.* Bæren *c.*; Svangerskab *n.*, Drægtighed *c.* Ges'tatory, *a.* som kan bæres.

Gestic'ulate, *v.* gestikulere, gøre Fagter; efterabe. Gesticulátion, *s.* Gestikulation *c.*, Gebærdesprog *n.*, Fagter *pl.* Gestic'ulator, *s.* En som gør Gebærder el. Gestus. Gestic'ulatory, *a.* gestikulerende.

Ges'tour, *s.* † Fortæller, Oplæser *c.*

Ges'ture, *s.* Gebærde, Bevægelse, Stilling *c.*, Lader *pl.*; *v.* † ledsage med Fagter, gestikulere.

Get, *v.* faa (erholde, erhverve, vinde, forskaffe sig; overtale, bevæge til; frembringe, avle); komme, naa (til et vist Sted); blive (komme i en vis Tilstand); to — by heart, lære udenad; to — a fall, falde; to — the slip, falde igjennem; to — well, blive rask; to — drunk, blive fuld; — you gone! pak Dig! bort! to — above, overgaa, overtræffe; to — before, forekomme, komme i Forkobet; to — in, faa ind, bringe ind; komme ind, gaa ind; to — off, bortskaffe, faa løs; blive af med; rive sig løs, undkomme; to — on, faa paa, trække paa; komme fort; komme ud af det; to — out, komme el. gaa ud; bringe ud; to — over, bringe over; komme over; *fig.* overkomme, overvinde; to — through, komme igjennem, trænge igjennem; to — up, stige op ad; reise i Veiret; bring

Frail, *s.* Sivkurv *c.*; en Vægt Rosiner (75 Pund).

Fraise, *s.* T. Stormpal *c.*; *v.* forhyne med Stormpæle; bedække ved Stormpæle, el. Bajonetter (en Bataillon mod Rytteriets Angreb).

Fraise, *s. vid.* Froise.

Frame, *s.* Form, Skikkelse *c.*, Legeme *n.*; Bygning; Legemsbygning; Ramme, Indfatning *c.*; Stillads *n.*; Indretning; Maade *c.*; Udkast *n.*, Plan *c.*; S. T. Spant *n.*; out of —, i Uorden, upasselig; —knitter, Strompevæver *c.*; —saw, S. T. Blokkedrejersav *c.* Frame, *v.* forme, danne, gøre, forfærdige; indrette. sammensætte, passe; optænke, udfinde. —ing, *s.* Tømmerværk *n.* (i et Hus). Frámer, *s.* En som former osv., Opfinder, Ophavsmand *c.*

Fram'pold, Fram'pal, *a.* † livagtig, knarvorn, vranten.

Franchise, *s.* Frihed, Ret, Forret *c.*, Privilegium; Valgret *c.*; Fristed; Birk *n.*, Jurisdiktion *c.*; *v.* gøre fri, frigøre. —ment, *s.* Befrielse, Frihed *c.*

Francis'can, *s.* Franciskaner *c.*

Fran'gible, *a.* brækkelig, skør. **Frangibil'ity**, *s.* Skørhed, Skrøbelighed *c.*

Fran'gipane, *s.* et Slags vellugtende Salve *c.*; vellugtende Handskestrikt *n.*; et Slags Mandelbagværk *n.*

Fránion, *s.* † Selskabsbroder, Omgangsven *c.*

Frank, *a.* —ly, *ad.* fri; frimodig, aabenhjærtig; gavmild, ædelmodig; modig; postfri, portofri; *s.* portofrit Brev *n.*; *v.* fritage for Porto, give Postfrihed. —almoigne', *s.* Kirkegods *n.* (som En skjenker for at der skal bedes for hans Sjæl); —'chace, Jagtfrihed *c.* —lin, *s.* † Selvejer, Forvalter *c.* —ness, *s.* Frihed Frimodighed; Gavmildhed *c.*

Frank, *s.* Sti, Svinesti *c.*; *a.* † fedet; *v.* sætte paa Sti, fede.

Frank'incense, *s.* Virak, Rogelse *c.*

Franks, *s. pl.* Franker *pl.* (en Benævnelse i Østerlandene paa de vestlige Europæere).

Fran'tic, *a.* —ly, *ad.* affindig, vanvittig; rasende, forrykt. —ness, *s.* Affindighed *c.*, Galskab *n.*

Frap, *v.* S. T. furre, feise; lægge Surring om (et Skib som er læk).

Frape, *s.* × Mængde, Pøbel *c.* Frap'ler, *s.* Trætebroder, Kævler *c.* Frap'pish, *a.* × trætteker.

Frater'nal, *a.* —ly, *ad.* broderlig. Frater'nity, *s.* Broderlighed *c.*, Brøderskab *n.* Fraternizátion, *s.* broderlig Enighed *c.* Frater'nize, *v.* leve sammen som Brødre, indgaa Broderskab, fraternisere. Fratricide, *s.* Brodermord *n.*; Brodermorder *c.* Fratricidal, *a.* som myrder sin Broder.

Fraud, *s.* Svig *c.*, Bedrageri, Bedrag *n.* —ful *a.* —fully, *ad.* svigefuld, bedragerisk. —ulence, —ulency, *s.* Bedrageri *n.* —ulent, *a.* —ulently, *ad.* svigagtig, bedragerisk.

Fraught, *pt.* (*vid.* Freight), ladet; fyldt, fuld; *s.* † Ladning *c.*; *v.* † lade. —age, *s.* † Ladning *c.*

Fray, *v.* gnide; bringe i Uorden, forstyrre; kives, trættes; forskrække; T. afgnide Horne (om Dyr); *s.* Strid; Fegtning, Kamp *c.*, Slagsmaal *n.* —ing, *s. T. afgnedne Horn el. Takker pl.*

Freak, *s.* pludseligt Indfald *n.*, Grille, Nykke, Lune *c.* —ish, *a.* —ishly, *ad.* lunefuld, underlig. —ishness, *s.* Lunefuldhed, Underlighed *c.*

Freak, *v.* gøre spættet el. plettet.

Frec'kle, *s.* Fregne; lille Plet *c.*; *v.* gøre fregnet; blive fregnet. Frec'kled, Freck'ly, *a.* fregnet.

Free, *a.* (—ly, *ad.*) fri; aaben, frimodig; gavmild; utoungen, villig; som har Borgerret, forhvnet med en Rettighed; *v.* befri; frigive; aabne (sig en Vei); bortfjerne, udtomme. S. T. slaa lends med Pompen. To make one — of a city, gøre En til Borger, give Borgerret; to make — with, behandle frit, tiltage sig Friheder med; —beneh, Enkebo i en Fæstegaard *c.*; —booter, Fribytter *c.*; —booting, Fribytteri *n.*; —chapel, Privatkapel *n.*; —cost', Frihed for Omkostninger el. Afgifter *c.*; —hearted, aabenhjærtig; ædelmodig, gavmild; —hold, Selvejendom; Selvejergaard *c.*; —holder, Landbesidder, Selvejer *c.*; —horse, fyrig, livlig Hest *c.*; —man, fri Mand; Borger *c.*; —mason, Frimurer *c.*; —minded, frimodig, rolig, sorgfri; —school, Friskole *c.*; —spoken, fritalende, frimodig; —stone, Kvadersten *c.* (fin hvidagtig Sandsten); —thinker, Fritænker *c.*; —trader, Forsvarer af Frihandel *c.* —will', fri Villie *c.* Freeman, *s.* Frigiven *c.* Freely, *ad.* frit; frivillig

Freedom, *s.* Frihed; Forrettighed *c.*; — of a city, Borgerret *c.*; — of a company, Laugs-Rettighed *c.*, et Selskabs Rettigheder *pl.* Freeness, *s.* Frihed; Frimodighed; Gavmildhed *c.*

Freeze, *v.* fryse, stivne af Kulde; fryse ihjel; bringe til at fryse, lade forkomme, el. omkomme af Kulde.

Freight, *v.* lade; læsse; fragte; *s.* Ladning; Fragt *c.*, Fragtpenge *pl.*; —age, *s.* (*vid.* Fraught). —er, *s.* Befragter *c.*

French, *a.* fransk; *s.* (de) Franske *pl.*; Fransk (fransk Sprog); — and English, Tov-Trækning *c.* (en Leg; to Partier søge at trække hinanden over en paa Jorden imellem dem trukken Streg). —bean, Snittebønne *c.*; —horn, Valdhorn *n.*; —man, Franskmand *c.*; —windows, Flejvinduer *pl.* —ify, *v.* gøre fransk, bringe til at efterligne de Franske.

Frenet'ic, Fren'tic, *a.* rasende, affindig. Fren'zical, *a.* Fren'zied, *a.* —ly, *ad.* vanvittig, affindig. Fren'zy, *s.* Vanvid, Raseri *n.*

Frequence, Frequency, *s.* talrig Forsamling *c.* Tilløb *n.*; hyppig Gjentagelse el. Tilbagevenden *c.* Frequent, *a.* hyppig, idelig; ofte gjentagende, flittig; (i Poesi) talrig, stærk besøgt; —ly, *ad.* ofte, hyppig. Frequent', *v.* besøge ofte, søge til, frekventere, have Omgang med. Frequent'able, *a.* † omgængelig. Frequentátion, *s.* Søgning, Omgang *c.* Frequent'ative, *a.* T. som betegner en hyppig Gjentagelse; *s.* T. Frekventativum *n.* Frequent'er, *s.* flittig Besøger *c.*

Fres'co, *s.* Kølighed, Skygge *c.*; Freskomaleri *n.*

Fresh, *a.* —ly. *ad.* frisk, ny, raa, grøn; sund, livlig; kølig; usaltet, ferst; *s.* ferst Vand *n.* (*vid.* Freshet); —man, Begynder; Rus *c.* (ved Universiteterne); —shot, en Strøm af Brakvand i Havet (fra en stor Flod); —spell, S. T. Afløsning *c.* (ved Arbejde). —en, *v.* gøre frisk, forfriske; blive frisk. —es, *s. pl.* Strømme af ferst Vand pl. (ud i Havet). —et, *s.* Dam

k Vand c. —ness, s. Fristhed; Nyhed; ed, Livlighed; Ferskhed c. —'water, a. ant, ny, raa.
r. Opbrusen, Gæring; Sindsbevægelse, For- ed, Vrgrelse c.; ophøjet Arbejde; Taste c. smaa Tværlister paa Halsen af en Gitar; pl. te, Kolik c; —saw, Stiksav c.; —work, op- bejde n. Fret, v. æde, gnave, gnave itu, slide, ergre, forbittre, opbringe; bortslides, fortæres, , skalle af; opbruse, gære; ergre sig, græmme de med ophøjet Arbejde; gøre broget. —ful, ly, ad. ærgerlig, fortrydelig. —fulness, s. n., Fortrædelighed, Knarvornhed c. —ty, phøjet Arbejde.
Frete, *vid.* Frith.
ll'ity, s. den Egenskab let at kunne smuldre el. Stykker, Sprødhed c. **Friable,** a. let brække- l at smuldre, sprød, skør.
s. Ordensbroder, Klosterbroder, Munk c.; læselig Trykc.; —'s lantern, † Lygtemand c. —ly, klosterlig, som en Munk, uerfaren i Ver- —y, s. Munkekloster n., Munkeorden c.; a.
ile, v. spøge, fjase; s. letsindigt Menneske n., lar c.; a. ubetydelig, letsindig. **Frib'bler,** s. agt, Nar c.
ssée, s. Frikadelle c.; v. frikassere.
tion, s. † Gnidning c. **Fric'tion,** s. Gnid- riktion c.
y, s. Fredag c.; Good —, Langfredag c.; × Bededagsansigt c.
e, v. † gnide frem og tilbage; bevæge sig hurtig.
d, s. Ven; Veninde c.; to make —s, forsones, de Venner. **Friend,** v. begunstige. —ed, a. vel stemt; som har Venner. —less, a. venne- n Ven; fredløs. —like, a. venlig. —liness, ed; Mildhed, Godhed, Hjælpsomhed c. —ly, d. venlig, venskabelig; gunstig. —ship, s.) n.; Gunst; Tjeneste c.
e, s. Fries (groft, uldent kippret Tøj).
e, Frize, s. T. Frise c.
ate, s. Fregat c. † lidet Skib n.; × Tøs c.
ction, s. Frembringelse af Kulde, Køling c.
gerator, s. Kølefad, Kølekar n.
ht, s. Frygt, Skræk; Skræmsel c. **Fright,** v. skræmme, indjage Frygt, forskræmme, skræmme. l. —fully, ad. skrækkelig, frygtelig; styg, hæs- **-fulness,** s. frygtelig Beskaffenhed, Skrækkelig- **edsomhed** c.
gid, a. —ly, ad kold; fig. kold, livløs, aand- **it.** —'ity, —ness, s. Kulde c.; fig. Livløs- **ssthed** c. **Frigorific,** a. kølende.
, s. krused Strimmel el. Krave c., Kalvekrøs n. , v. gøre el. skære af Kulde (om Falke).
l, a. × fremmelig, trivelig, yppig, blomstrende, **let.**
-folks, s. pl. × Fremmede. Udlændinge pl.
ge, s. Frynse c.; v. besætte med Frynser. **r,** a. † frynset.
per, —er, s. Marskandiser c. (*som handler med gamle Klæder og andre brugte Sager*). **Frip'pery,** s. gamle aflagte Klæder pl., Krammeri, Lapperi n., unyt- tig Stads c.; Marskandiserbod; Marskandiserhandel c.; a. ubetydelig, usel.
Friseur', s. (fr.), Frisør c.
Frisk, a. frisk, munter, lystig; s. lystig, munter Be- vægelse c, Spring n.; v. springe, hoppe. —al, s. † Spring n. —er, s. Springfyr, overgiven lystig Per- son c. —ful, a. lystig. —iness, s. Lystighed, Over- givenhed c. —y. a. lystig, munter, overgiven.
Fris'ket, s. Presseramme c. (som hører til en Bog- trykkerpresse).
Frist, v. × give Frist, sælge paa Kredit, betro.
Frit, s. T. Fritte c. (den Blanding hvoraf Glas til- beredes).
Frith, s. Fjord, Munding c., Udløb n. (af en stor Flod); Fiskegaard c.; et Slags Net el. Garn n.
Frith, s. † Skov c.; Vænge n. —y, a. † skovrig.
Frit'illary, s. Kejserkrone c., *fritillaria* (Pl.).
Frit'inancy, s. † Koldren c.
Frit'ter, s. lille Stykke n., Skive c. (Kød osv. til at stege); Frikadelle; Æbleskive c.; lille Stykke n., Stump c.; v. skære i smaa Stykker el. Skiver; to — away, spilde til Unytte, kratte bort.
Frivol'ity, s. Ubetydelighed, Smaalighed; Letfær- dighed c. **Friv'olous,** a. —ly, ad. ubetydelig, usel, smaalig, intetsigende, tom; letfærdig, frivol. **Friv'ol- ousness,** s. Ubetydelighed; Letfærdighed, Frivolitet c.
Frize, *vid.* Frieze.
Frizz, v. krølle, kruse. **Friz'zle,** v. kruse; frisere; s. Haarkrolle c. **Friz'zler,** s. Frisør c.
Fro, ad. fra, bort; to and —, op og ned. frem og tilbage.
Frock, s. Kappe (f. Ex. en Munks); Frakke; Bluse c. (en Arbejdsmands); Kjole c. (til Smaapiger el. Smaadrenge); —coat, Frakke c.
Frog, s. Frø c, *rana*; Kvast, Knap med Snore c.; T. Straale c, (under Hestens Hov); —fish, Sødjævel c., *lophius piscatorius* (Fisk). —ged, med Kvaste og Snore, besat med Snore.
Froise, s. Fleskekage c.
Frol'ic, a. (—ly, ad. †), lystig, munter, spøgefuld, skjelmsk; s. Munterhed, Spøg, lystig Streg c.; Løjer pl.; v. være lystig, drive Spøg, spøge, skjemte, spille lystige Streger, gøre Løjer. —some, a. —somely, ad. lystig, overgiven. —someness, s. Lystighed c.
From, prp. fra (med Hensyn til Tiden, og til Be- vægelse); af (udtrykker Bevæggrund, el. Aarsag); —above, ovenfra; —below, nedenfra; —among, ud fra; —thence, derfra, deraf. —'ward, ad. † bort fra, ned fra.
Frond, s. Gren med grønt Løv c.; Løv n. (hos Palmer og Bregner). **Frondation,** s. † Grenes el. Kvi- stes Afhugning c. **Frondes'cence,** s. Løvets Udfold- ning c. **Frondif'erous,** a. løvbærende. **Fron'dous,** a. løv- og blomsterbærende.
Front, (udt. *frunt*), s. Pande c., Ansigt n.; Forside, Front c.; fig. Trods, Uforskammenhed c.; v. staa lige over for, vende ud imod; stille sig lige imod, staa foran. —box, Loge ligefor Scenen c.; —room,

Forværelse, Værelse i Forhuset *n.* —**al**, *s.* Pandebaand *n.*; T. Omslag *n.* (af Urter osv. paa Hovedet); Sirat over en Dør el. et Vindue *c.* —**ed**, *a.* med Forside el. Front. —**ier**, *s.* Grændse *c.*; *a.* tilgrændsende, Grændse-. —**less**, *a.* uforskammet, fræk. —**let**, *s.* Pandebaand *n.*

Fron tispiece, *s.* Frontispice, Forside *c.* (af en Bygning, især Gavlen); Titelblad, Titelkobber *n.*

Frop'pish, *a.* † knarvorn.

Frore, Frorne, *a.* † frosen, stiv. **Fróry**, *a.* † frosen.

Frost, *s.* Frost *c.*; *v.* bedække med noget som ligner Rimfrost, f. Er. hvidt Sukker; glazed —, Isslag *n.*; white—, hoar—, Rimfrost *c.*; —bitten, beskadiget af Frost, frosen, som der er gaaet Kulde i; —nail, Isbrodde *c.*; —work, Arbejde (især Metalarbejde) med ujævn Overflade *n.* —ed, *a.* ru, ujævn, med smaa Ophøjninger (som Rimfrost). —iness, *s.* Kulde, Frost, iskold Beskaffenhed *c.* —y, *a.* —ily, *ad.* iskold, kold; isgraa, graa, hvid.

Froth, *s.* Fraade *c.*, Skum *n.*; *fig.* Vind *c.* (noget tomt, intetsigende); *v.* fraade, skumme. —'iness, *s.* *fig.* Tomhed, Mathed *c.* (en Tales osv.). —'y, *a.* —'ily, *ad.* skummende, fraadende; *fig.* tom, intetsigende.

Frounce, *v.* rynke, kruse; *s.* Rynke, Fold *c.*; et Slags Sygdom hos Falke, hvorved der fætter sig Skum om Munden. —less, *a.* † uden Rynker.

Frou'zy, *a.* smudsig, stinkende; muggen el. stimlet af Udseende, skummel.

Frow, *s.* (hollandsk el. tydsk), Kone *c.*

Froward, *a* —ly, *ad.* gjenstridig, egensindig, knarvorn, uartig. —ness, *s.* Egensindighed, Gjenstridighed *c.*

Frower, *s.* Kile *c.*

Frown, *v.* rynke Panden, se mørk el. utilfreds ud; stode fra sig ved truende Blik; *s.* rynket Pande *c.*, rynkede Bryn *pl.*, vredt Blik *n.*, mørk Mine *c.* —ingly, *ad.* med en mørk Mine, vredt, bebrejdende.

Frow'y, † *vid.* Frowzy, muggen.

Frub'bish, † *vid* Furbish.

Fructes'cence, *s.* Frugttid *c.*

Fructif'erous, *a.* frugtbærende, frugtbar. Fructificátion, *s.* Befrugtning *c.*; Befrugtnings-Organer *pl.* Fruc'tify, *v.* befrugte, gøre frugtbar; † bære Frugter. Fruc'tuous, *a.* † frugtbar; befrugtende. Fruc'ture, *s.* † Brug, Nydelse *c.*

Frúgal, *a.* —ly, *ad.* maadeholden, nøjsom, sparsommelig; tarvelig, nødtørftig. —'ity, *s.* Sparsomhed, Nøjsomhed, Tarvelighed *c.*

Frugif'erous, *a.* frugtbærende. Frugiv'orous, *a.* frugtædende.

Fruit, *s.* Frugt *c.* (ogsaa *fig.*); —bearer, det som bærer Frugt. —age, *s.* Frugt, Træfrugt *c.* —erer, *s.* Frugthandler *c.* —ery, *s.* Frugt *c.*; Frugtkammer *n.* Frugtfjelder *c.* —ful, *a.* —fully, *ad.* frugtbar. —fulness, *s.* Frugtbarhed *c.* —ing, *a.* som hører til el. giver Frugt, Frugt-. —less, *a.* —lessly, *ad.* ufrugtbar; frugtesløs. —lessness, *s.* Ufrugtbarhed; *Frugtesløshed c.* —loft, *s.* Frugtkammer *n.* —time, *s. Frugttid c.* —tree, *s.* Frugttræ *n.*

Frui'tion, *s.* Nydelse, Brug *c.* Fruitive, *a.* † nydende.

Frum, *a.* † tyk, fed; meget frugtbar.

Frumentáceous, *a.* kornagtig; lavet af Korn. Frumentárious, *a.* som hører til Korn. Frumentátion, *s.* Uddeling af Korn *c.*

Frum'enty, *s.* Hvede kogt i Mælk, Hvede-Vælling *c.*

Frump, *v.* † bespotte, udle; *s.* † Spot, Haan *c.*; (i Omgangssproget) en mut gammeldags klædt Kvinde. —ish, *a.* gammeldags (om Fruentimmers Klædedragt); mut, vredladen, sær.

Frush, *s.* Straale *c.* (*vid.* Frog); *v.* † træde i Stykker, knuse, kvase.

Frustráneous, *a.* † forgjeves. Frus'trate, *v.* skuffe, gøre frugtesløs; tilintetgøre; *a.* skuffet; forgjeves; ugyldig. Frustrátion, *s.* Skuffelse, Tilintetgørelse *c.* Frus'trative, Frus'tatory, *a.* skuffende; tilintetgørende, ophørende.

Frus'tum, *s.* T. Stykke *n.*, afsondret Del *c.*

Frutes'cent, *a.* buskagtig. Frútex, *s.* T. Busk *c.* Fruticant, *a.* † fuld af Skud. Fruticous, *a.* buskagtig.

Fry, *s.* Fiskeyngel; Flok, Stime, Mængde *c.*; † Kornfold *n.*

Fry, *v.* stege i en Pande; riste, stege; steges; smelte (af Hede); *s.* det som er stegt i en Pande. —ing-pan, *s.* Stegepande *c.*

Fúage, *s.* Storstensspenge *pl.* (*vid.* Fumage).

Fub, *vid* Fob.

Fub, Fubs, *s.* klodset tykhovedet Dreng el. Person, Klodrian *c.* Fub'by, *a.* † tyk, klodset.

Fúcated, *a.* sminket; *fig.* besmykket. Fúcus, *s.* Smink; *fig.* Besmykkelse *c.*

Fud'dle, *v.* beruse; beruse sig, svire. Fud'dler, *s.* Svirebroder *c.*

Fudge, *i.* Vaas! Sludder! Snak! *v.* narre, besmykke, give Snak for.

Fúel, *s.* Brændsel *n.*; *v.* nære Ilden, fyre; forsyne med Brændsel.

Fugácious, *a.* flygtig. Fuga'city, Fugáceousness, *s.* Flygtighed *c.*

Fugh, *i.* fy! uh!

Fúgile, *s.* Svulst i Øret *c.*

Fúgitive, *a.* flygtende; flygtig, ustadig, forgængelig; troløs, frafalden; *s.* Flygtning, Overløber; *fig.* ustadig Person *c.* —ness, *s.* Flygtighed, Ustadighed *c.*

Fúgleman, *s.* Flojmand *c.* (*vid.* Flugelman).

Fugue, *s.* T. Fuge *c.* Fúguist, *s.* En som komponerer Fuger.

Ful'ciment, *s.* Støtte *c.* (under en Gjenstands Hvilepunkt). Ful'crum, (Ful'cre), *s.* T. Støtte *c.* Hvilepunkt *n.*

Fulfil', *v.* opfylde, fuldbringe. —ler, *s* Opfylder *c.* —ment, *s.* Opfyldelse *c.*

Fulfraught', *a.* fuldkommen forsynet; vel begavet.

Ful'gency, *s.* Glans *c.* Ful'gent, Ful'gid, *a.* glinsende, glimrende, skinnende, blank. Fulgid ity, *s.* Glans *c.*, blændende Skin *n.* Ful'gour, Ful'gor, *s.* klart Skin *n.*, Glans *c.* Ful'gurant, *a.* glimrende.

v. flamme, glimte som Lyn. **Fulgurá-**
mten, Lynen c.
s. † falsk Tærning c.
ous, a. —ly, ad. sodet, røget.
, *vid.* **Foumart.**
ild; mæt, tilfredsstillet; fuldstændig; hel;
fuldt, tilfulde, fuldkommen, ganske; lige
fv.); s. Fuldhed, Fylde; Mættelse c.; Hele
uldstændig); —scorned, mæsket med Ol-
vn, i fuld Blomstring, ganske udsprungen;
rende; fuld (om Sejl); —bodied, tyk;
m Vin); —bottomed, med en stor Bund,
—butt, ad. lige i Punktet el. Centrum;
fuld Puds el. Pynt (pyntet til Aften-
drive, kørende saa stærk som muligt el. i
ing; —eyed, med store fremstaaende Øjne;
m har fulde Ar; —fed, velnæret, tyk, fed;
ed et bredt Ansigt; —grown, fuldvoxen,
—hearted, tillidsfuld, modig; —moon,
c.; —mouthed, med fyldig Stemme;
ied hele Skiven oplyst, fuld (om Maanen);
unktum n.; —summed, fuldstændig;
med brede el. stærke Vinger; flugtfærdig;
ly, ad. fuldkommen, ganske, tilfulde.
alke; katere (Klæde). —age, s. Valke-
—er, s. Valker c. —er's-earth, Valke-
ery, s. Valkehus n. —ing-mill, Valke-
apemølle c.
at, a. tordnende, knaldende. **Ful'minate,**
knalde; antændes med Knald; *fig.* ud-
lynge Banstraale; s. knaldsurt Salt n.;
, Knaldguld n.; —ing powder, Knald-
'ulmination, s. Tordnen; Knalden; Ban-
'ul'minatory, a. tordnende; Skræk ind-
'ul'mine, v. kaste, flyde; tordne, rase.
s. Fuldhed, Fylde; Fuldstændighed;
ed; Mættelse; Styrke c. (Stemmen).
, a. —ly, ad. ækel, vemmelig; vellystig,
igtig. —ness, s. Vemmelighed, Smud-
righed c.
ul'vous, a. safrangul, brungul.
s. røget Fisk c.
s. Skorstenspenge *pl.*, Afgift for Ild-

l, s. Jordrøg c., *fumaria* (Pl.).
v. samle; besole; bære sig ubehændig ad,
um'bler, s. Stymper, Fusker. **Klods** c.
y, ad. plump, klodset, kejtet.
Røg, Damp, Dunst; Hidsighed c., Udbrud
bildning c.; v. ryge, dampe, dunste, bort-
re hidsig, rase; røge (Sild osv.); lade

Fúmet, s. (fr.) Exkrementer af Vildt *pl.*;
især af Vildt, Fumet c.
rygende, dampende. **Fúmigate,** v. ryge
tende Sager), ryge (et sygt Lem osv.).
, s. Rygen, Anvendelse af Dampbad c.
ed. med Hidsighed el. Heftighed, forbittret.
rygende, røget; hidsig. **Fúmous, Fúmy,**
ampende; hidsig, *forbittret.*

Fun, s. Løjer *pl.*, Skjemt, Spas, Tidsfordriv c.
Funam'bulate, v. gaa el. danse paa Line. **Funam'-**
bulatory, a. som hører til Linedans. **Funam'bulist, Funam'bulo, Funam'bulus,** s. Linedanser c.
Func'tion, s. Forretning, Bestilling, Funktion; Embedsforretning c.; Embede n., Betjening c. —**ary,** s. Embedsmand c., En som fungerer el. bestyrer.
Fund, s. Grundsum, anlagt Kapital, Hovedsum, Fond c.; Penge *pl.*, Pengesum c.; *pl.* Fonds *pl.*, Kasse c.; **saving**—, Sparekasse c. **Fund,** v. fundere (Penge), sætte (Penge) i faste Ejendomme; —ed debt, funderet Gjeld c. (en paa bestemte Indkomster anvist Statsgjeld).
Fund'ament, s. Grundlag n., Grundvold c., **Fun-**
dament n.; Bagdel c., Sæde n. —**al,** a. som tjener til Grund el. Grundlag, fundamental, væsentlig; s. Grundlag, Fundament n., Basis c.; *pl.* Begyndelsesgrunde *pl.* —**ally,** ad. væsentlig, oprindelig.
Funébrial, Funebrious, a. *vid.* **Funereal.**
Fúneral, s. Jordefærd, Ligbegængelse; Begravelse c.; a. som hører til Ligbegængelse, Begravelses-; —**sermon,** Ligprædiken c.; —**oration,** Sørgetale, Ligtale c. **Funéreal,** a. som passer sig ved Ligbegængelse, sørgelig, mørk, skummel. **Funest',** a. sørgelig, ulykkelig.
Fúnge, s. † Drog n., Flos, Dumrian, Nar c. **Fun'gin,** s. Svampstof, Fungin n. **Fungos'ity,** s. Svampagtighed c. **Fun'gous,** a. svampagtig. **Fun'gus,** s. Jordsvamp, Svamp; svampagtig Udvæxt el. Svulst c.
Fúnicle, s. Snor; Trevl c. **Funic'ular,** a. traadagtig, trevlet.
Funk, s. × Stank; Damp; overdreven Frygt c.; v. × stinke, dampe (med Tobaksrøgen); være befippet; falde besværlig ved ilde Lugt. —**ify,** v. (amr.) × ængste, forskrække.
Fun'nel, s. Tragt; Skorstenspibe c., Skorstensrør n.
Fun'ny, a. løjerlig, morsom, komisk, (jvf. **Fun**); s. × let Baad c.
Fur, s. Pels c., Skind med fine bløde Haar, Forværk, Pelsværk n.; Slim c. (paa Tungen); slimagtig Hinde c.; a. Forværks-, lodden; v. fore med Pelsværk; bedække med en slimet Hinde; a furred tongue, en belagt el. uren Tunge. **Fur-wrought,** gjort af Pelsværk. [tighed c.
Furáceous, a. tvivlagtig. **Fura"city,** s. Tvivl-
Fur'below, s. Falbel c., Falblader *pl.*, Besætning c. (paa Fruentimmerklæder); v. besætte med Falblader; *fig.* udsmykke.
Fur'bish, v. gnide blank, polere, oppudse. —**er,** s. Polerer c.
Furcátion, s. gaffeldannet el. grenet Form c.; Gaffelhorn n.
Fur'dle, † *vid.* **Furl.**
Fur'fur, s. Skæl *pl.*, Arpe, Skurv c. —**áceous,** a. skællet, skurvet.
Furios'ity, s. T. Raseri, Galskab n.
Fúrious, a. —ly, ad. rasende; forbittret, forarget. —**ness,** s. Raseri n., Forbittrelse c.

Furl, *v.* rulle op, lægge sammen, vikle sammen, S. T. beslaa (Sejlene); —ing-line, S. T. Beslaasejsing *c.*

Fur'long, *s.* et Længdemaal: en ottende Del af en engelsk Mil.

Fur'lough, *s.* Forlov, Orlov, Permission *c.*; *v.* give Permission.

Fur'menty, *vid.* Frumenty.

Fur'nace, *s.* Ovn, Smelteovn, Masovn *c.*; Ildsted *n.* (ved Dampmaskiner); *v.* † udkaste ligesom Funker.

Fur'niment, *s.* † *vid.* Furniture.

Fur'nish, *v.* forsone; forsyne med Møbler, møblere; udruste; smykke, pryde, forsire; forskaffe, tilstaa; *s.* † Prøve *c.*, Mønster *n.* —er, *s.* En som forskaffer, forsyner osv., Leverandør *c.* —ing, *s.* Prøve *c.*, Mønster *n*; *pl.* Husgeraad *n.*

Fur'niture, *s.* Husgeraad, Bohave *n.*, Møbler *pl.*; Tilbehør *n.*, Udrustning *c.*, Prydelser *pl.*

Fur'rier, *s.* Buntmager *c.*

Fur'row, *s.* Fure; Rynke *c.*; *v.* fure, pløje; rynke. —weed, Ukrud *n.* (paa pløjede Agre).

Fur'ry, *a.* af Forværk; bedækket med Pels.

Fur'ther, *a.* & *ad.* fjernere, videre; end mere; on the — side of the Alps, paa hin Side af Alperne; I am never the — off for that, det skal ikke hindre mig; — more, desuden, ydermere; —most, fjernest, yderst. Fur'ther, *v.* fremme, befordre; fremhjælpe, hjælpe. —ance, *s.* Fremme, Befordring, Hjælp *c.* —er, *s.* Befordrer *c.* Fur'thest, *a.* fjernest; *ad.* længst, at —, i det længste, i det seneste.

Fur'tive, *a.* —ly, *ad.* stjaalen, hemmelig, lønlig.

Fur'uncle, *s.* Blodbyld *c.*

Fury, *s.* Furie *c.*; Raseri *n.*; rasende Vrede, Hidsighed; *fig.* Begejstring *c.*; —like, som en Furie.

Furze, *s.* Tornblad *c.*, *ulex europæus*, (Gorse og Whin ere Navne paa samme Plante). Fur'zy, *a.* overgroet med Tornblad.

Fuscation, *s.* Formørkelse *c.* Fus'cous, *a.* mørk, brun.

Fuse, *v.* smelte (Metal); smelte, blive flydende.

Fusée, *s.* Spindel, Binde *c.*; Brandrør *n.* (i en Bombe el. Granat. I denne Betydning skrives og udtales Ordet ogsaa Fuse el. Fuze); Flint, kort Musket *c.* Fuselier', *vid.* Fusilier.

Fusibil'ity, *s.* Smelteligheden *c.* **Fusible**, *a.* smeltelig.

Fusil, *a.* smeltelig.

Fusil, (udt. *fu-zée*), *s.* kort Musket *c.*; let Gevær *n.* Fusilier', Fusileer, *s.* Fuseleer, letbevæbnet Infanterist *c.*

Fusion, *s.* Smeltning; smeltet el. flydende Tilstand *c.*

Fuss, *s.* × Larm, Kvalm *c.*, Væsen *n.*, Ophævelser *pl.*; *v.* være geskæftig; gøre Væsen el. Ophævelser. —y, *a.* travl, ivrig sysselsat.

Fus'sock, *s.* × fed lad Kvinde, Maskeballe *c.*

Fust, *s.* Sejlestaft *n.*

Fust, *s.* muggen Lugt el. Smag *c.*; *v.* blive muggen el. skimlet, stinke.

Fust'ian, *s.* Olmerdug *c.*; svært Bomuldstøj, engelsk Læder, Manchester *n.*; *fig.* Svulst, Ordbram *c*; *a.* af Olmerdug osv.; svulstig. —ist, *s.* † svulstig Skribent *c.*

Fus'tic, *s.* Fustiktræ, gult Brasilientræ *n.* (til Farvning).

Fus'tigate, *v.* † prygle, slaa (med Stok). Fustigation, *s.* † Prygien *c.*, Stokkeprygl *pl.*

Fustilarian, *s.* † stinkende Person, lumpen Karl *c.*

Fus'tilugs, *s.* × Slubske, Sjokke *c.*

Fus'tiness, *s.* fugtig muggen Lugt, Stank *c.* Fus'ty, *a.* muggen, skimlet, stinkende.

Fust'ock, *vid.* Fustic.

Futile, *a.* snakkesom, sludrevorn; som har intet Værd, nærdes, intetsigende, ringe, slet, flau. Futil'ity, *s.* Snakkesomhed; Ubetydelighed, Flauhed *c.*, Lapperi *n.*

Fut'tock, *s.* S. T. Sitters, Oplænger *c.*

Future, *a.* tilkommende, fremtids, fremtidig; *s.* Fremtid *c.*, T. Futurum *n.* —ly, *ad.* † i Fremtiden. Futuri"tion, *s.* † Fremtidighed *c.* Futurity, *s.* Fremtid *c.*; det Tilkommende; tilkommende Tilstand *c.*

Fuzz, *v.* trevle ud, opløses i smaa Dele, henvejres; bortstøves; *s.* smaa flygtige Dele *pl.* —ball, *s.* Støvbold, Bovist *c.*, *lycoperdon bovista* (Pl.).

Fuz'zle, *v.* gøre beruset el. drukken.

Fy, *i.* fy! —, for shame! fy, skam Dig!

G.

G, *s.* G *n.*; i Forkortelser: Gall., gallons; G. C. B., Knight Grand Cross of the Bath; Gen., Genesis, el. General; Gent., Gentleman; Geo., Georg; G. R., Georgius Rex.

Gab, *v.* sludre, pludre, prate; *s.* Sludder, Prat, Sludrevornhed, Snakkesomhed *c.*; × Mund *c.*; to have the gift of the —, at kunne tale godt for sig.

Gabardine', *s.* grov Overfrakke, los Kappe el. *Kaabe c.*

Gab'ble, *v.* prate, sludre, pludre; *s.* Prat; Pludren *c.* Gab'bler, *s.* Pludrermund *c.*

Gabel, *s.* Afgift, Akcise *c.* —ler, *s.* Akcisebetjent, Oppebørselsbetjent *c.*

Gaberdine', *vid.* Gabardine.

Gáblon, *s.* T. Skandsekurv *c.* —áde, —ádo, *s.* Forskandsning ved Skandsekurve *c.*

Gáble, *s.* Gavl *c.*; —end, Gavlmur *c.*

Gab'lock, *vid.* Gaffle.

Gåby, *s.* Tosse *c.* (som gaber hen i Vejret), Dumrian *c.*

Gad, *s.* spids el. tilspidset Ting; lang Stang *c.*; Scepter *n.*; Kile; Gravstikke, Stift *c.*; Stykke Metal (især Staal) *n.*; Jernhakke; Jagtspidst *c.*; —fly, Bremse, Kobremse *c.*, *oestrus bovis*.

Gad, *v.* vanke om, drive om, søjte, sværme omkring. —about, *s.* Omstrejfer, Rendemasse *c.* —der, *s.* Omløber *c.* —dingly, *ad.* omløbende, omstrejfende, som en Omløber. —ling, *a.* omløbende.

Gaff, *s.* Hage el. stor Krog *c.*; S. T. Gaffel *c.* (til Sejl).

Gaf'fer, *s.* × Fader, Fa'er *c.* (gammel Mand; jvf. Gammer).

Gaf'fle, (Gaf'flet, Gaf'fet), *s.* Staalhage *c.* (hvormed en Flitsbue spændes); kunstig Spore *c.* (paa Kamphaner).

Gag, *v.* stoppe Munden med en Knævl, knævle; *s.* Knævl *c.*; —tooth, Huggetand *c.* (en Tand som er vorrt over en anden).

Gag, Gagåte, *s.* Gagat *c.* (sort, glinsende Jordbeg), sort Rav *n.*

Gage, *v.* give i Pant, forpligte; *s* Pant, Underpant *n.*; Udfordring *c.* (ved at kaste Handsken), ogsaa Handsken selv el. et andet Tegn paa Udfordring.

Gage, *v.* & *s. vid.* Gauge.

Gåger, *vid.* Gauger.

Gag'gle, *v* kække (som Gaasen).

Gåiety, Gåily, *vid.* Gayety, Gayly.

Gain, *s.* Gevinst, Vinding, Fordel, Profit *c.*; *a.* † behændig, rask, færdig; flikket, passende, bekvem; *v.* erhverve; erholde, opnaa, faa; vinde; vinde hen til, naa; to — ground, komme nærmere, vinde paa; gribe om sig; to — over, faa over paa sit Parti, trække til sig; to — on (upon), rykke videre, udbrede sig over; vinde Fordelen fra; faa Indflydelse hos. —able, *a.* som kan vindes, opnaaelig. —cope, *v.* × flyde Gjensidj tværs over Marken. —er, *s.* Vindende, En som høster Fordelen. —ful, *a.* —fully, *ad.* fordelagtig, indbringende. —fulness, *s.* Fordelagtighed *c.* —less, *a.* ufordelagtig, som ingen Fordel bringer. —ly, *ad.* † hurtig, behændig; bekvem.

Gåingiving, † (*vid.* Misgiving), Anelse *c.*

Gåinsay, *v.* modsige, bestride, negte. —er, *s.* Modsiger, Modstander *c.*

Gainst, *vid.* Against.

Gåinstand, *v.* † modstaa.

Gåinstrive, *v.* † modstræbe.

Gairish, *a* —ness, *s. vid.* Garish osv.

Gait, *s.* Gang *c.* (Maade at bevæge sig el. gaa paa); Vej *c.*

Gåiter, *s.* Gamasse, Stovlet *c.*

Gåla, *s.* Gala, Pragtklædning *c.* —day, Høffest, Gala *c.*

Galåge, † *vid.* Galoche.

Galan'gal, *s.* Zitwer *c.* (*vid.* Zedoary); Galange *c.*, *maranta galanga* (Pl.).

Gal'axy, *s.* Mælkevejen; *fig.* glimrende Forsamling *c.*

Gal'banum, *s.* Galbanum *n.* (en Gummi af *galbanum officinale*).

Gale, *s.* Vind; Blæst, Kuling *c.* (stærkere end breeze, ej saa stærk som storm).

Gale, *s.* (ogsaa sweet—), Pors, Mose-Pors *c.*, *myrica gale* (Pl.).

Gal'eas, *s.* (venetiansk) Galej *c.*

Gal'eated, *a.* T. bedækket som med en Hjelm; hjelmformig.

Galerio'ulate, *a.* bedækket som med en Hat.

Gal'iot, *vid.* Galliot.

Gall, *s.* Galde; *fig.* Bitterhed, Vrede, Forbittrelse *c.*; Galæble *n.* —bladder, Galdeblære *c.*; —nut, Galæble *n.*; —insect, Galvespe *c.*

Gall, *v.* gnide Huden af, saare ved at gnide (f. Ex. en Hest ved Sadlen), trykke; saare; skade, fordærve; drille, ærgre, forbittre; ærgre sig; S. T. skamfile; to — at one, † være bitter imod En. Gall, *s.* Saar ved Gnidning, smt Sted *n.*

Gal'lant, *a.* —ly, *ad.* pragtfuld, glimrende; højmodig, ædelmodig; modig, tapper. Gallant', *a.*—'ly, *ad.* galant, høflig (mod Damer); forlibt, *s.* Elsker, Boler, Galan; Stadsjunker. Laps *c.*; (udt. *gal'lant*) † tapper Mand *c.* Gallant', *v.* spille den fine Mand, være galant. Gal'lantry, *s.* Pragt, Stads; Ædelmodighed, Tapperhed; Artighed, Høflighed; Elskovshandel *c.*, Lefleri *n.*

Gal'leass, *vid.* Galeas.

Gal'leon, *s.* Galeon *c.* (store spanske Skibe, som fordum fore paa Sydamerika).

Gal'lery, *s.* Galeri *n.*, Omgang; Billedsal *c.*; S. T. Vægtergang *c.*; T. bedækket Gang; Minegang *c.*; open —, Altan *c.*; quarter —, S. T. Galeri *n.*

Gal'ley, *s.* Galej *c.*; S. T. Kabysse *c.*, Køkken *n.*; —foist, Galej-Fuste *c.* (*vid.* Foist); —slave, Galejslave *c.*

Gal'liard, *a.* † lystig, munter, overgiven; *s.* lystigt Menneske *n.*; lystig Dans *c.* —ise, *s.* (udt. —*eze*), Lystighed *c.*

Gal'lic, —an, *a.* fransk, gallicansk. —ism, *s.* Gallicisme, fransk Sprog-Egenhed *c.*

Gall'ic, *a.* som angaar, el. tilberedes af Galæbler.

Galligas'kins, *s.* store vide Burer *pl.*

Gallimåtia *s.* Gallimatias *n.*, Sniksnak *c.*

Gallimau'fry, *s.* Blanding el. Frikasse af forskjellige Kødsorter *c.*; Miskmask *n.*

Gallinåceous, *a.* som hører til Hønsefuglene.

Gallion, *vid.* Galleon.

Gal'liot, *s.* Galiotskib *n.*

Gal lipot, *s.* Apothekerkrukke *c.* Gal'litile, *s.* glasseret Tegl *c.*

Gal loglass, *s.* Fodsoldat *c.* (hos de gamle Irlændere).

Gal lon, *s.* Gallon *c.* (et Maal af 4 quarts el. 8 pints = 4 Potter 2⅞ Pægle).

Galloon', *s.* Gallon, Tresse, Bord *c.*

Galloot', *s.* × Soldat *c.*

Gal'lop, *v.* galopere; *s.* Galop *c.* —er, *s.* Hest el. Rytter som galopererer *c.*

Gal'low, *v.* † forskrække.

Gal'loway, *s.* en lille Hest (omt. 14 Palmer høj), Nørbagge, Kleppert *c.*

Gal'lowglass, *vid.* Galloglass.

Gal'lows, *s.* Galge; † Galgetyv, Galgenfugl *c.*; —bitt, S. T. Rundholdts «Gallie *c.*; —clapper, Galgetyv *c.*; —free, undsleben fra Galgen. —es, *s. pl* Seler, Bureseler *pl.* **Gal'lowtree**, *s.* Galgetræ *n.*, Galge *c.*

Gall'y, *a.* galdeagtig; bitter.

Galoche', (che udt. *sh*), *s.* Oversko, Galoske; Træsko *c.*

Galére, *s.* × Mængde, Overflødighed *c.*

Galvan'ic, *a* galvanisk. **Gal'vanism**, *s.* Galvanisme *c.* **Gal'vanize**, *v.* galvanisere.

Gambáde, Gambádo, *s.* Gamaske, Stevlet *c.*

Gam'ble, *v.* spille højt, doble. —r, *s.* Spiller; falsk Spiller *c.*

Gamboge', (o udt. *oo*), *s.* Gummigut *c.*

Gam'bol, *v.* hoppe, springe, danse; *s.* Spring, Luftspring *n.*; lystig Streg, Narrestreg *c.*

Gam'brel, *s.* Bøjlen *n.* (af en Hest); Galgetræ *n.* (hvorpaa et slagtet Kreatur hænges).

Game, *s.* Spil *n.*; Leg (Romernes og Grækernes offentlige Lege); Spøg; Jagt *c.*; Vildt *n.*, Fangst *c.*; to make — of, drive Spøg med; —cock, Kampbane (til Hanefegtning); *fig.* Vovehals *c.*; —egg, *s.* et Æg, hvoraf en Kampbane udruges; —keeper, En som har Opsyn med Vildtet, Jæger *c.*; —pullet, × ung Skøge *c.* Game, *v.* spille (om Penge). —some, *a.* —somely, *ad.* skjemtsom, spøgefuld, lystig. —someness. *s.* Spøgefuldhed, Lystighed *c.* —ster, *s.* Spiller; † Skjemtebroder, Spøgefugl *c.* Gáming-house, Spillehus *n.*

Gáme-leg, *s.* kroget el. lamt Ben *n.*, (jvf. Gambrel).

Gam'mer, *s.* × Moder, Moer *c.* (i Tiltale til et ældrende Fruentimmer; jvf. Gaffer).

Gam'mon, *s.* Skinke *c.*· Triktrak *n.* (Brætspil med Tærninger); Spas *c.*; — and patter, Haandværkssprog, eget Sprog *n.* Gam'mon, *v.* bedrage; lokke el. narre med Smigreri; falte og røge; S. T. vule (furre Bugsprydet).

Gam'ut, *s.* Tonstige, Skala *c.*

Gan, for began, *vid* **Gin**.

Ganch, *v.* kaste ned paa spidse Kroge (Straf hos Tyrkerne).

Gan'der, *s.* Gase *c.* [(Fugl).

Gan'et, *s.* hvid Sule, Havsule *c.*, *sula bassana*

Gang, *s.* (× Gang, Vej); Bande *c.*; S. T. Antal Folk under Kommando *n.*, Trop *c.*; *v.* × gaa. —board, S. T Landbræt *n.*; —way, × Gang. Gjennemgaang *c.*; S. T. Kobrygge *c.*; Faldreb *n.*; —days, —week, Omgangsdage *pl.*, Omgangsuge *c.* (til Svinsforretning).

Gan glion, *s.* Nerveknude *c.*; Overben *n.* (bruskagtig Udvækst).

Gan'grene, *s.* Koldbrand *c.*; *v.* gaa over til Koldbrand; angribe med Koldbrand; (jvf. Sphacelate). *Gan grenous*, *a.* angreben af Koldbrand, gangrænøs. *Gan net*, *vid.* Ganet. *Gant'let*, *vid.* Gauntlet.

Gant'let, Gant'lope, *s.* Spidsrod *c.*; to run the —, løbe Spidsrod.

Gan'za, *s.* et Slags Vildgaas *c.*

Gaol, (udt. og skrives ogsaa Jail), *s.* Fængsel *n.*, Arrest *c.*; —bird, × Fange *c.*; —delivery, Fangernes Udlevering fra Fængslerne *c.* (for, efter Forhør, enten at løslades eller straffes). —er, *s.* Arrestforvarer, Fangefoged, Stokmester, Sluttet *c.*

Gap, *s.* Gab *n.*, Aabning *c.*, Hul, tomt Rum *n.*; to stop a —, *fig.* skjule en Fejl, søge Udflugter; to stand in the —, *fig.* udsætte sig for noget farligt, staa i Stikken. — toothed, som har Aabninger mellem Tænderne.

Gape, *v.* gabe (som Fugleunger efter Føde; af Forundring, Sovnighed osv.); *fig.* tragte (efter, after, for); have en Aabning, gabe. **Gáper**, *s* Gaber, Gabmund *c.*; En som eftertragter.

Gar, Gare, *v.* † el. × gøre, bringe til, tvinge.

Garb, *s.* Dragt, Klædning; Mode, Skik *c.*, Snit; Udseende, Udvortes. Ydre *n.*

Garb, *s.* T. Kornneg *n.* (i Vaaben).

Gar'bage, *s.* Indvolde *pl.*, Indmad *c.* (af Dyr); Urenlighed *c*, det som bortkastes, Affald *n.*

Gar'bel, *s.* S T. Kølplanke *c.*

Gar'bidge, Gar'bish, *vid.* Garbage.

Gar'ble, *v.* fjæle, udpille (hvad der især er tjenligt); udsøge, udvælge; forvanske (det bele ved at udsøge det bedste). Gar'bler, *s.* Udvælger, Udsøger; Synsmand *c.* (over Materialist-Varer). Gar'bles, *s. pl.* Stov, Snavs *n.* (af Urtekræmmervarer).

Gar'board, (*vid.* Garbel). — **streak**, S. T. Kølplanksrange *c.*

Gar'boil, *s.* Virvar, Oprør *n.*, Uorden *c.*

Gard, *vid.* Guard.

Gar'den, *s.* Have *c.*; —frame, Vindue over en Mistbænk *n.*; —plot, Haveanlæg *n.*; —trap, Fodangel *c.*; —stuff, —ware, Haveværter, Haveurter *pl.* Gar'den, *v.* dyrke en Have; anlægge en Have; fælde ud i det Grønne (en Falk). —er, *s.* Gartner *c.* —ing, *s.* Havedyrkning *c.*, Havevæxen *n.*

Gare, *s.* grov Uld *c.* (som vorer paa Faarenes Ben).

Gar'fish, *s.* Hornfisk *c.*, *esox belone.*

Gar'garism, *s.* Gurgelvand *n.* Gar'garize, *v.* gurgle.

Gar get, *s.* Kvægsygdom, Svulst i Halsen *c.* Gar'gil, *s.* en Sygdom hos Gæs.

Gar gle, *v.* gurgle; *s.* Gurgelvand *n.*

Gar'glion, *vid.* Ganglion.

Gar'gol, *s.* Tinte *c.* (hos Svinene).

Garish, *a.* —ly, *ad.* glindsende, prægtig, straalende; vild eventyrlig. —ness, *s.* Glands, Pragt; overgiven Glæde *c.*

Gar'land, *s.* Blomsterkrans, Krans *c.*; *fig.* Krone *c.* (det fortrinligste); *v.* † bekranse, prydе.

Gar'lick, *s.* Hvidløg *n.*; —eater, † Løgspiser, fimpel Karl *c.*

Gar'licks, Gar'lix, *s.* Gerlitzer-Lærred *n.*

Gar'ment, *s* Klædebon *n.*, Klædning. Dragt *c.*

Gar'ner, *s.* Kornloft *n.*; *v.* bringe paa Kornloftet; opbygge; opbevare.

branat s. (Ædelsten).
. T. Løsetakkel c.
forsyne, fylde (med); besætte; smykke,
; T. indstævne; × lægge i Lænker; s.
ydelse c.; Blomster og Blade pl. (lagte
); × Lænker pl. —ée, s. T. Seques
r, En som smykker osv. —ment, s.
mykke m.; T. Indstævning c. Gar'ni-
tning, Indsatning, Udpyntning c.,
. Stel n., Garnitur c.
igefom Fisklage.
'ren, s. lille Hest, Kleppert c.
ofkammer, Kvistværelse n. —éer, s.
pistværelse; Bladsmører c.
. Besætning, Garnison c.; Standkvar-
ette, lægge Besætning i (en Fæstning
ved Fæstningsværker, (der ere besatte

(-rul-, udt. -rool-), s. Snakfomhed,
:d; Sladderagtighed c. Gar'rulous,
ddervorn, sladderagtig.
Strømpebaand, Hosebaand n.; the —
øverste Vaabenkonge el. Herold c.; the
—, Hosebaandsordenen. Gar'ter, v.
rompebaand; —ed, a. beklædt med
enen.
ord c.; Omfang n. (om Livet), Tykkelse
c., Vænge n.; Fiskegaard c.; —man,

c.; —burner, Gaslampe c.; —light,
—meter, Gasmaaler c., Gasometer
Gasometer n.; Gasbeholder c. Gas'-
); gasagtig.
s. Praleri n.; v. prale, broute.
ge, hugge dybt; s. Flenge c., langt dybt
.
. T. Beslaafejsing c.
pl. vid. Galligaskins.
rid. under Gas.
pe; fig. hige; s. Gisp, tungt Aande-

s'ter), v. forskrække, indjage Skræk.
kelig. —liness, s. Skrækkeligt Udseende
ve c. —ly, a. skrækkelig, gyselig. (vid.

henhørende til Underlivet, Mave-, ga-
Mavesaft c. Gastril'oquist, s. Bug-
il'oquy, s. Bugtale, Bugtalerkunst c.
Mavebetændelse c.
', s. Bugsnit n., Opskæring af Under-

Gang c. (vid. Galt); Port c.; Led n.;
net paa et Fængsel i Westminster (fordi
Port); —vein, Portaare c.; —way,
. Gæted, a. † forsynet med Porte.
mle; indsamle; forsamle; lægge i Læg,
i Slutning, slutte; vinde, faa; samle
blive tyk, løbe sammen; blive større;
bulne; s. Læg n., Rynke c. (paa Klæ-
a. som kan sluttes (af noget). —er,

s. Samler c.; En som høster; En som indkræver, Skattekræver c. (— er of taxes); pl. Fortænder pl. (hos Heste). —ing, s. Samlen; Forsamling; Indsamling, Kollekt; Bulnen, Bullenhed c.
Gat'ter-tree, s. rød Kornel c., vildt Korneltræ n., cornus sanguinea (Bl.).
Gaud, s. Puds, Stads, Prydelse c. Gaude, v. † være munter, glæde sig. Gaud'ery, s. Pynt, Puds, Flitterstads c. Gaud'iness, s. Pragt, Flitterstads c. Gaud'y, a. (—ily, ad.) glimrende, pragtfuld, prunkende. Gaud'y, s. † lystig Dag, Festdag c.
Gauge, (Gage), v. visere, maale et Fads Indhold; fig. maale; s. Viserstok; Maaleinstrument, Maal n.; Vandstandsmaaler c. (paa Dampkjedel). Gáuger, s. Viserer c.
Gaunch, vid. Ganch.
Gaunt, a. — ly, ad. udtæret, mager, indfalden.
Gaunt'let, s. Pandserhandske, Staalhandske c.; vid. Gantlet. [paa).
Gaun'try, s. × Træbuk c. (til at lægge Øltønder
Gauze, s. Gaze, Flor n. Gau'zy, a. som Flor, tyndt som Flor.
Gav'el, vid. Gabel, el. Gable.
Gav'elkind, s. en Jordejendoms lige Deling c. (en gammel Skik blandt Angelsakserne, hvorved en Arv deltes lige imellem Sønnerne, eller hvis ingen Sønner, mellem Døtrene; hvis ingen Børn, mellem Mandens Brødre, eller, hvis ingen Brødre, mellem hans Søstre. Denne Skik bruges endnu i Kent).
Gávelock, (Gaffiock), s. × Brækstang, Kofod c.
Gavot', s. Gavotte c. (lystig Dans).
Gaw'by, vid. Gaby.
Gawd, vid. Gaud.
Gawk, s. × Kuk, Gog c.; Gjek, Nar c. Gaw'ky, a. kejtet, forkert, klodset; s. høj, kejtet og usmidig Person c. [vid. Gauntry.
Gawn, s. × Øse c., Øsekar n., Skrippe c. —tree,
Gay, a. —ly, ad. skinnende, pudset, sjon, smykket, pragtfuld; livlig, munter, lystig; s. † Puds c.; Sirat c.; × Skilderi n. Gáyety, Gáyness, s. Prydelse, Glans, Skønhed; Munterhed, Lystighed, Livlighed c. Gáysome, a. lystig.
Gaze, v. stirre, se stift, betragte (med Opmærksomhed, Beundring eller anden stærk Bevægelse); s. stirrende Blik n., Stirren, opmærksom Betragtning; Gjenstand for Betragtning c.; —hound, Jagthund, Parforcehund c., (canis gallicus). —ful, a. † stirrende; forbauset. —ment, s. † Blik n. Gázer, s. En som stirrer osv., Betragter c.
Gazel', Gazelle', s. Gaselle c., antilope gazella.
Gaz'et, s. en lille venetiansk Mynt.
Gazette', s. Avis, Tidende; officiel Tidende c.; v. bekjendtgøre i Aviserne. Gazettéer, s. Avisskriver; topografisk, el. geografisk Ordbog c.; † Avisbud n. (ved Hoffet). [Blik c.
Gázingstock, s. Gabenar, Gjenstand for haanlige
Gazon', s. (fr.) T. Gazon, Grønning, Grøntørv c. (paa Fæstningsværker).
Geal, v. × fryse.
Gear, s. Tøj n. (ethvert Slags Redskab); Tak-

trutoj; **Seletoj** n., **Skagle**; **Klædning**, **Dragt**; **Pynt** c.; (i Skotland) **Formue** c., **Gods** n; v. × **paaklæde**, **pynte**.

Géason, a. † sjelden, usædvanlig, rar.

Geat, s. **Hul** n. (hvorigjennem Metallet gydes i Formen.)

Geck, s. † **Gjek**, **Nar** c.; **Gjekkeri** n.; v. † **gjække**.

Gee, i. hyp! høi! (Raab til Heste, naar de skulle mod Højre; modsat hoi el. haw); v. × gaa, pasle.

Geer, vid. **Gear**.

Geese, s. (pl. af goose), **Gæs** pl.

Gehen'na, s. fig. **Helvede** n.

Gel'able, a. som kan størkne, el. blive gelleragtig.

Gel'atin, s. **Gelatine** c. (fr.), gelleragtigt Stof n. (af dyriske Dele). **Gel'atine**, **Gelat'inous**, a. gelatinøs, klæbrig, størknet. **Gelat'inate**, v. gelatinisere, forvandle til Gelatine; størkne.

Geld, v. gilde, kastrere; fig. afstumpe, svække. —**er**, s. **Gilder**, c. —**ing**, s. gildet Hingst, **Vallak** c.; † **Gilding** c.

Gel'der-rose, s. **Kvalkved**, **Vandhyld** c., **Snebolle**r, viburnum opulus.

Gel'id, a. iskold. —**ness**, —**'ity**, s. **Kulde**, **Frost** c.

Gel'ly, s. **Gelee** c. (vid. Jelly).

Gelt, s. † **Forgyldning** c., **Guld** n.; ogsaa for: **Gelded af**: **Gield**.

Gem, s. **Ædelsten**; **Knop** c., **Øje** n. (paa Træer); v. besætte med Ædelstene; knoppes, skyde Knopper.

Gem'el, s. **Par** n. (i Raaben); —**ring**, **Dobbeltring** c.

Gemellip'arous, a. som føder Tvillinger.

Gem'inate, v. fordoble; gjentage. **Geminátion**, s. Fordobling; Gjentagelse c. **Gem'inous**, a. dobbelt.

Gem'ini, s. pl. **Tvillinger** pl. (**Stjernebillede**). **Gem'iny**, s. × **Par** n.

Gem'mary, a. som hører til Ædelstene el. Juveler.

Gem'meous, a. ædelstenagtig; som hører til Ædelstene. **Gem'my**, a. † lig Ædelstene.

Gender, s. **Art**, **Slægt** c.; T. **Køn**, **Genus** n.; v. avle; frembringe; parre sig.

Geneal'ogical, a. genealogisk. **Geneal'ogist**, s. **Genealog**, **Slægtkyndig** c. **Geneal'ogy**, s. **Genealogi**, **Slægtlære**; **Slægtlinie** c.; **Slægtregister** n.

Gen'era, s. pl. af **Genus**.

Gen'erable, a. som kan avles el. frembringes.

Gen'eral, a. almindelig; s. **Hele** n., (in —, i **Almindelighed**); **General**, **Feltherre**, **Hærfører**; **Generalmarš** c.; † **Folk** n. —**is'simo**, s. **Generalissimus**, **øverste Befalingsmand** over en **Hær** c. —**'ity**, s. **Almindelighed**; **Masse**, **største Del** c. (af **Mennesker** osv.); **Generalitet** n. —**izátion**, s. **Almindeliggørelse** c. —**ize**, v. gøre almindelig; anvende paa alle. —**ly**, ad. almindelig, i **Almindelighed**. —**ness**, s. **Almindelighed** c. —**ship**, s. en **Generals Post** c., **Generalat**; **Feltherretalent** n. —**ty**, s. † **Almindelighed** c., **Hele** n.

Gen'erant, s. frembringende Kraft, **Avlekraft** c. **Gen'erate**, v. avle, føde; frembringe, fordoble. **Generátion**, s. **Avling**, **Slægtforplantning**, **Frembringelse**; **Slægt**, **Generation** c.; **Afkom** n., **Efterfølgere** pl.; **Led** n. (i **Slægtskab**); **Menneskealder** c. **Gen'erative**, a. **avlende**; **frugtbar**. **Gen'erator**, s. **avlende el. frembringende Kraft**; **Frembringer** c. **Gener'ic**, **Gener'ical**, a. —**ly**, ad. **generisk**, **Slægts-**, **som angaar Slægten**.

Generos'ity, **Gen'erousness**, s. **Ædelmodighed**, **Højmodighed**, **Gavmildhed** c. **Gen'erous**, a. —**ly**, ad. († **adelig**, af **høj Herkomst**); **ædelmodig**, **højmodig gavmild**; **adel**.

Gen'esis, s. **første Mose Bog**, **Genesis** c.

Gen'et, s. **Pasgænger** c. (en lille velproportioneret spansk Hest); **Genet-Kat** c., viverra genetta.

Genethliacal, a. **som hører til Nativitet**. **Genethliacs**, s. pl. **den Kunst** at stille **Ens Nativitet**, el. at forudsige **Ens Skjebne** efter **Planeternes Stilling** i **hans Fødselstime**. **Genethliat ic**, s. **Nativitetstiller**, **Astrolog** c.

Genéva, s. **Enebærbrændevin** n., **Genever** c.

Genéva, s. **Byen Genf**.

Genévanism, s. **strenq Calvinisme** c.

Génial, a. **som hører til Avling el. Forplantning**; **som bidrager til Livet og dets Nydelser**, **naturlig**; **aandfuld**, **livlig**, **munter**; † **medfødt**; —**bed**, **Ægtesseng** c.; —**power**, **Avlekraft** c.; —**days**, **Glædesdage**, **Festdage** pl. —**ly**, ad. **livlig**, **muntert**; † **af Naturen**.

Geniculated, a. **knæbøjet**, **med Knæ** (om Planter). **Geniculátion**, s. **Knæbøjning**, **knæbøjet Beskaffenhed** c. (hos Planter).

Génii, s. (pl. af **Genius**), **Skytsaander** pl.

Génio, (italiensk), s. **Geni** n.

Gen'itals, s. pl. **Avlelemmer**, **Kønsdele** pl.

Gen'iting, vid. **Jenneting**.

Gen'itive case, s. T. **Genitiv**, **Ejeform** c.

Gen'itor, s. **Fader**; **Frembringer** c. **Gen'iture**, s. **Avling**, **Fødsel**; **Frembringelse** c.

Génius, s. **Skytsaand**, **Genius**; **Aand** c., **Geni** n. (ogsaa om en Person); **naturlig Færdighed** c., **Anlæg** n.; **Ejendommelighed** c.

Gen'net, vid. **Genet**.

Gent, † vid. **Gentle**.

Gentéel, a. —**ly**, ad. **smuk**, **net** (i Dragt og Væsen), **høflig**, **dannet**, **fin**. —**ness**, s. **Artighed**, **Høflighed**, **Nethed** c., **behageligt Væsen** n.; **fine Sæder** pl.

Gen'tian, s. **Entian** c., gentiana (Pl.). **Gen'tianel'la**, s. **Mark-Entian** c., gentiana campestris (Pl.); **mørk himmelblaa Farve** c.

Gen'til, el. **Gen'tle falcon**, s. **Ædelfalk** c., falco gentilis.

Gen'tile, s. **Hedning** c.; † **Person af Stand** c.; a. **som hører til et Folk**, el. **en Stamme**, **Slægt**.

Gentilesse', s (fr.) † **Artighed** c.

Gen'tilish, a. † **hedensk**. **Gent'ilism**, s. **Hedenskab** n.

Gentili"ous, a. **nedarvet**, **arvelig** (en Familie el. Nation ejendommelig); **national**.

Gentil'ity, s. **god Herkomst**, **høj Byrd** c.; **fornemme Folk** pl.; **Belevenhed**, **Finhed** i **Sæder** c.; † **Hedenskab** n.

Gen'tilize, v. leve som Hedning.

Gen'tle, a. af **god Herkomst**, **fornem**; **mild**, **blid**, **from**; **gunstig**, **bevaagen**, **venskabelig**; fig. **let**, **for-**

fagte, jævn (ikke voldsom, ikke brat); *s.* † re *c.*; (*vid.* ogsaa Gentil); —folk, —folks, folk, Fornemme *pl.*; —pit-ore, letsmelte- 6 *m.* Gen'tle, *v.* † adle.
i. Madike *c.*
ian, *s.* fornem Mand; Mand af Opdra- relse og fine Sæder), Herre; Kammertjener noner, Student af anden Klasse el. højere tom Klasse *c.*; —hours, fildige Nattetimer velvet, × Muldvarp *c.*; — of the jacket, *c.*; — of the long robe, Jurist *c.*; — of høist slemme Omstændigheder (in goal, n danger of being hanged); — of three usel (without money, without wit, with- rs); — of the king's bedchammer, Kam- .; —pensioner, Drabant *c.* (en af Kon- este Livvagt); —'s companion, × Lus *c.*; r, × Stratenrover *c.*; —usher, a lord's ertjener *c.* Gen'tlemanlike, Gen'tle- dannet, fin, fornem, net. Gen'tlemanli- innet Væsen *n.*, net Opførsel *c.* Gen'tle- *s.* en fornem el. dannet Mands Stand, el. Opførsel *c.*
ess, *s.* († fornem Herkomst; dannet Op- Mildhed, Blidhed, Huldsalighed, Godhed *c.*
oman, *s.* fornem Dame; Dame; Kammer- nerfrøken *c.*
ad. blidt, mildt, venligt; fagte, let.
s. Hinduer. Hindostaner *c.*
s. fornem Herkomst *c.*; Fornemme *pl.* (den m er over Middelstanden, men som ikke ælen; baronets, knights, squires og gen- † Høflighed, Artighed *c.*
'tion, *s.* Knæbøjning *c.*, Knæfald *n.*
, *s.* —ly, *ad.* naturlig, medfødt; ægte, —ness, *s.* Naturlighed, Ægthed *c.*
s. T. Slægt *c.* (mere omfattende end spe-

rio, *a.* —ally, *ad.* som har fælles Middel- Jorden, geocentrisk.
ia, *s.* T. Landmaaling *c.* Geodæt'ical, *a.* maaling hørende.
. en Art gul Ler-Jernsten *c.*
pher, *s.* Jordbeskriver, Geograf *c.* Geog- *a.* —ly, *ad.* geografisk. Geog'raphy, *s.* ælse, Geografi *c.*
ical, *a.* geologisk. Geol'ogy, *s.* Jordlære,

cer, *s.* Geomant *c.* Géomancy, *s.* Punk- Geomanti *c.* (Spaadom el. skjulte Tings ved i Jord, Sand osv. gjorte Punkter). c, *a.* geomantisk.
er, Geometri'cian, *s.* Geometer *c.* Geom'- met'ric, —al, *a.* —ally, *ad.* geometrisk. te, *v.* gaa geometrisk tilværks. Geom'etry, aling; Geometri *c.*
ical, *a.* som hører til Jordbrug. Geopon'- ære om Agerbrug *c.*
s. Georg (Navn); den hellige Georgs Bil- n Ridderne af *Hosebaandsordenen bære)*; det engelske Krigsraab; brown—, Kommisbrød *n.*; yellow—, × Guine *c.*; —noble, en Guldmynt fra Henrik VIII's Tid (6 sh. 8 pence).
Geor'gic, *a.* som angaar Agerbrug; *s.* Lære om Agerbrug *c.*; Digt om Landvæsenet *n*, Georgica *pl.* (Virgils).
Geot'ic, *a.* til Jorden hørende.
Geránium, *s.* Geranium *c.* (Pl.).
Gérent, *a.* bærende, førende.
Ger'faloon, *s.* Ædelfalk, Jagtfalk *c.*, *falco gyrfalco.*
Gerkin, *vid.* Gherkin.
Germ, (Ger'min †), *s.* Kime, Spire *c.* —'inal, *a.* som hører til Kimen el. Spiren. —'inate, *v.* spire; faa Knopper. —átion, *s.* Spiring *c.* —'inant, *a.* spirende, vorende.
Ger'man, *a.* af samme Spire, nærbeslægtet, kødelig; *s.* † Broder *c.*; Søskendebarn *n.* Cousin—, Søskendebarn *n.*
Ger'man, *a.* tydsk; *s.* Tydsker *c.*; tydsk Sprog *n.*, Tydsk; —flute, Tværfløjte *c.*; —text, Fraktur *c.* (tydske Bogstaver); —tinder, Fyrsvamp *c.*; —toys, Nürnbergervarer *pl.*; —ocean, Nordsøen.
Ger'mander, *s.* Kortlæbe, Gamander *c.*, *teucrium* (Pl.); wall—, creeping—, tvestægget Kortlæbe *c.*, *teucrium chamædrys.*
Ger'manism, *s.* tydsk Sprog-Egenhed, Germanisme *c.*
Germe, Ger'min, *vid.* Germ.
Gerocom'ical, *a.* som angaar Alderspleje. Geroc'omy, *s.* Alderspleje, Leveorden for gamle Folk *c.*
Ger'und, *s.* T. Gerundium *n.*
Ges'ling, *s.* × Gæsling *c.*
Gest, *s.* † Gjerning, Bedrift; Fremstilling, Forestilling *c.* —ic, *a.* som angaar Bedrifter, historisk.
Gest, *s.* † Hvile, Rast *c.*; de engelske Kongers Rejsejournal *c.* (naar de forhen gjennemrejste Landet).
Gestátion, *s.* Bæren *c.*; Svangerskab *n.*, Drægtighed *c.* Ges'tatory, *a.* som kan bæres.
Gestic'ulate, *v.* gestikulere, gøre Fagter; efterabe. Gesticulátion, *s.* Gestikulation *c.*, Gebærdesprog *n.*, Fagter *pl.* Gestic'ulator, *s.* En som gør Gebærder el. Gestus. Gestic'ulatory, *a.* gestikulerende.
Ges'tour, *s.* † Fortæller, Oplæser *c.*
Ges'ture, *s.* Gebærde, Bevægelse, Stilling *c.*, Lader *pl.*; *v.* † ledsage med Fagter, gestikulere.
Get, *v.* faa (erholde, erhverve, vinde, forskaffe sig; overtale, bevæge til; frembringe, avle); komme, naa (til et vist Sted); blive (komme i en vis Tilstand); to — by heart, lære udenad; to — a fall, falde; to — the slip, falde igjennem; to — well, blive rask; to — drunk, blive fuld; — you gone! pak Dig bort! to — above, overgaa, overtræffe; to — before, forekomme, komme i Forkubet; to — in, faa ind, bringe ind; komme ind, gaa ind; to — off, bortskaffe, faa løs; blive af med; rive sig løs, undkomme; to — on, faa paa, trække paa; komme fort; komme ud af det; to — out, komme el. gaa ud; bringe ud; to — over, bringe over; komme over; *fig.* overkomme, overvinde; to — through, komme igjennem, trænge igjennem; to — up, stige op ad; reise i Vejret, bringe

istand, tilvejebringe; staa op. (Participet Got bruges i Forbindelse med Hjælpeverbet to have for at udtrykke en nærværende Besiddelse: I have got, jeg har). —ter, s. En som saar, forskaffer oso.; En som avler, Fader c. —ting, s. Erhvervelse c.; Erhverv n., Fortjeneste, Gevinst c.

Gew'gaw, s. Legetøj, Spilleværk n.; Glimmerstads c.; a. glimrende, tom, intetsigende.

Ghar'ry, s. (ostindisk) Postvogn c.

Ghast'ful, Ghast'liness, Ghast'ly, *cid.* Gast etc.

Gher'kin, s. syltet Agurk c.

Ghess, *vid.* Guess.

Ghost, s. Aand c. (om Sjelen, og den hellige Aand); Gjenfærd n., Spøgelse c.; v. † opgive Aanden; † vise sig som Gjenfærd for (En). —liness, s. Aandelighed c. —ly, a. aandelig, aandig; som et Gjenfærd.

Gial'leline, s. Neapelgult n.

Giam'beux, s. pl. (fr.). † Benskinner pl.

Giant, s. Kæmpe, Jette c. —ess, s. Kæmpekvinde c. —like, —ly, a. kæmpelig, kæmpemæssig. —ship, s. kæmpemæssig Beskaffenhed c.

Gib, (Gibbe), s. † Kat c.; v. bære sig ad som en Kat; miaue. —cat, Hankat c. (nu Tom-cat)

Gib, s. S. T. Kinver c. (*vid.* Jib); × Anligt n.; v. × være stædig (om Heste).

Gib'ber, v. tale Kragemaal, pludre. —ish, s. uforstaaelig Tale c., Tateriprog, Kragemaal n.

Gib'bet, s. Galge; Tværbjælke c.; v. hænge i en Galge.

Gib'ble-gabble, s. × Snikksnak, uforstaaeligt Tøj n.

Gibbos'ity, Gib'bousness, s. fremstaaende el. puklet Beskaffenhed c. **Gib'bous**, a. fremstaaende, puklet.

Gibe, v. spotte; haane, bespotte, udle; s. Spot, Haan c., Stikkeri n —er, s. Spotter c. Gibingly, *ad.* spottst.

Gib'lets, s. pl. Kraaser pl.

Gib'staff, s. Stage; Maalestage c.

Gid'diness, s. Svimmel, Svimmelhed c.; *fig.* Forænderlighed, Ubestandighed; Ubetænksomhed c. **Gid'dy**, a. —ily, *ad.* svimmel; ubestandig, flygtig; —brained, —headed, flygtig, ubetænksom; —head, —pate, Fusentast c.; —paced, vaklende, tumlende. **Gid'dy**, v. † dreje sig rundt; gøre svimmel.

Gie, v. † føre, lede, (*vid.* Guide).

Gier'-eagle, (udt. *jer'*—), s. Aadsel-Grib c. (i tredie Mose Bog XI, 18).

Gier'-falcon, *vid.* Gerfalcon.

Gif, c. × *vid* If.

Gift, s. Gave, Skjenk; Aandsgave; Magt el. Ret til at give bort (et Kald osv.), Kaldsret c.; v. begave. —ed, a. given, skjenket; begavet. —edness, s. Begavelse c., det at være begavet.

Gig, s. noget som svirres omkring i Leg, et Slags *Top; Harpun c., Kastespyd n.*; Gige el. Fiol; lystig *Dans c. (jvf. Jig)*; **Gig** c. (tohjulet Enspændervogn, oaaa et Slags Stibbejolle); letfærdig Pige c. (*vid.* Gigiet).

Gigantean, a. kæmpemæssig; uimodstaaelig.

Gigan'tic, a. kæmpemæssig, uhyre.

Gig'gle, v. fnise, le idelig (uden Grund); s. Fnisen c. **Gig'gler**, s. Grinebider c.

Gig'let, Gig'lot, s × Spegefugl; letfærdig Kvinde c.; a. ustadig, letfærdig.

Gig'ot, s. † Laarstykke n.; stegt Kølle c.

Gigue, s. (fr.). **Gigue** c. (lystig Dans, *vid.* Gig).

Gild, v. forgylde; *fig.* gøre glinsende, smykke, pryde. —er, s Forgylder; **Gylden** c. (*vid.* Guilder). —ing, s. Forgyldning c.

Gill, s. Gjelle c. (paa Fisk); Kødtap el. Kødlap c. (paa el. under Fuglens Næb); × Bjergkloft; Bæk c.

Gill, s. et Maal (fædrelandsk ½ pint).

Gill, s. Korsknap, Jordbærbende c., *glaroma hederacea* (Pl.); et Slags Ol n. (tillavet med Jordbærbende). Krydderel n.; —house, Hus hvor der sælges Krydderel n.

Gill, s. × Pige, Kæreste c. (i Spøg). —ian, s. Pige; Boleriste c. (En forældet Skrivemaade for Julian el Juliana).

Gil liflower, Gil'lyflower, s. Nellike c., *dianthus*; queen's —, Natviol c., *hesperis*; stock—, Levkøj c., *cheiranthus*.

Gilt, a. forgyldt; s. † Forgyldning c. —head, Guldbrasen c, *chrysophris auratus* (Fisk). —tail, et Slags Drm med gul Hale.

Gim, Gim'my, a. † el. × fiffig, net, pudset, pyntet. **Gim'crack**, s. net pyntet Person c.; Spilleværk, Snurrepiberi n. (Jvf Jemmy).

Gim'let, Gimb'let, s. Vrideor n.; v. S. T. svinge (Ankeret) ved Stokken.

Gim'mal, s. lille Mekanisme c., Drivværk n.; † Beregelse. Mekanik c.

Gim'mer, s. Gimmerlam n.; Mekanisme c. (*vid.* Gimmal).

Gimp, s. Silkeknipelinger, Silkeblonder pl.; a. † net, fiffig.

Gin, s. Tone. Fualeinare c; Redskab som bevæges ved Skruer n., Maskine; Pinebænk c.; v. fange i en Snare; rense paa en Maskine (Bomuld).

Gin, s. Enebærbrændevin, Genever m.

Gin, v. † begynde; *conj.* × *vid.* If.

Ging, s. † Selskab n. (*vid* Gang).

Gin'ger, s. Ingefer c.; —bread, Honningkage, Peberkage c. —pated, × redhaaret.

Gin'gerly, *ad* forsigtig, lemfældig, sagte, varsomt, omt. **Gin gerness**, s. Varsomhed, Forsigtighed c.

Ging'ham, s. Gingham m. et Slags Tøj).

Gin'gival, a. som angaar Tandkødet.

Gin'gle, v. klinge, klimpre; s. Klingren, Klimpren c.

Gin'glymoid, a. T. indføjet, ginglymoidalt. **Gin'glymus**, s. T. Ledsejning, Ginglymus c.

Gin'net, s. lille Hest, Kleppert c., (jvf Genet).

Gin'ny, s. × et Slags Bræksjern n.

Gin'seng, s. Ginseng, Kraftrod c. (en Rod af krøbet Smaa. i China).

Gip, v. tage Indvoldene ud (af Sild).

Tjener c. (paa et Kollegium).
e, s. † Jagttaske, Taske c.
, s. Sigeuner, Tater, Taterske c. —ism, s. væsen, Bedrageri n.
', s. (fr.), Giraffe c., (vid. Camelopard).
lele, s. (fr.), Armlysestage c.
le, s. Solsikke c., heliotropium; Solsten, n c.
v. omgjorde, omvinde; binde paa, isøre; mbegne; knibe; haane, spotte; stikle; s. Be Stikken, Dadel c. —er, s. T. Hovedbjælke, c.; † Spotter, Satiriker c.
le, v. omgjorde; omgive, indesslutte; s. Gjord : n.; Omkreds c., Omfang n.; —belt, Liv —wheel, Ten, Spindel c. Gird'ler, s. En jorder; Sadelgjordbuer c.
id. Gyre.
s. Pige c., Pigebarn n.; T. toaarig Raa —ish, a. —ishly, ad. barnlig, ungdommelig r), som en Pige. —hood, s. Pigealder c., pl.
vid. Grin.
v. omgjorde, omgive; s. Gjord c. —line, kkeljolle c. Girth, v. omgjorde, spænde en a; s. Gjord; Sadelgjord c.; Omfang n.
d, vid. Gizzard.
. T. lade græsse; to — ground, lade frem g græsse paa sin Mark.
e, s. † Pant n., Gidsel c.
T. Hovedpunkt n. (af en Kvestion).
s. Spansk Peber c.
rn, vid. Cithern.
v. give; give sig; give efter; blive mildt ret), to; to — way, to — ground, vige, ; to — offence, fornærme; to — battle, slag; to — chase, gøre Jagt, forfølge; slip to one, liste sig bort fraEn; to a call, gøre En et kort Besøg; to — ore Plads; to — fair play, give Spillerum, erlig Frihed; the weather —s, det bliver t tøer; to — away, bortgive; føre (Bruden len; opgive (som tabt); to — back, give til ajen; trække sig tilbage; to — forth, udgive, endt; to — in, indgive; vige; to — into engive sig til, antage; — off, ophøre, aflade; upon), give sig ind paa, anfalde; to — out, bekjendtgjøre; foregive; give efter; to — give, anse for tabt; overlade, aftræde; ophøre, ; to — up, opgive; hengive; give til Pris.
r, s. Giver c.; — of a bill, Veksel-Udsteder, c.
id. Gyve. [—, plage el. pine sig.
ard, s. Kro, Mave c. (en Fugls); to fret the es, a. glat (om en Stængel).
l, a. af Is, frosfen. Gläciate, v. blive til e. Glaciation, s. Forvandling til Is c. . a. isagtig.
rs, s. pl. Gletscher pl.
', s. (fr.), T. Glacis, Skraaning c. (udenfor ing ab Marken til).

Glad, a. glad, fornøjet; glædelig, behagelig; I am —, det glæder mig. —ly, ad. gjerne, med Glæde. Glad †, —den, v. glæde, opmuntre. —der, s. † En som (det som) glæder. —ful, a. † frydefuld. —ness, —fulness, s. Glæde, Munterhed c. —some, a. —somely, ad. glad, munter; glæderig. —someness, s. Glæde, Fornøjelse, Munterhed c.
Glade, s. aaben Plads i en Skov, Skoveng, Aabning mellem Træer; Skovvej c.; (amr.) glat Is c.; aabent Sted i Isen n.
Gläden, Gläder, s. † Sværdlilie c.
Glad'iate, a. sværddannet.
Glad'iator, s. Gladiator, Fegter c. Glad'iatory, Gladiatórial, a. paa Fegtervis, gladiatoriſt, Fegters. Glad'iature, s. † Fegtning, Sværdkamp, Sværdleg c.
Glair, s. Æggehvide c.; v. bestryge med Æggehvide. Gläiry, a. som Æggehvide.
Glaive, vid. Glave.
Glämour, (et stotst Ord), s. Øjenforblindelse c. (ved Trolleri); v. fortrylle.
Glance, s. hastig forsvindende Glans c., Glimt, Blink; Øjekast, Blink n.; v. glimte, blinke, kaste en pludselig Glans, straale; fig. fare forbi, flyve; berøre let, streife; kaste Øjnene hurtig (paa noget); kaste Blik (til En); stikle sigte (til). Glan'cingly, ad. i Forbigaaende, løselig.
Gland, s. Kirtel c.; Pakdaasedæksel n. (paa Dampmaskine). —iform, a. kirtelformig. —ular, —ulous, a. kirtelagtig, fuld af Kirtler. —ule, s. lille Kirtel c. —ulos'ity, s. kirtelagtig Beskaffenhed; Samling af Kirtler c.
Glan'dage, s. Oldentid c.
Glan'ders, s. pl. Krop, Kværke c. (Hesteſygdom). Glan'dered, a. som har Krop.
Glandif'erous, a som bærer Olden.
Glare, s. blendende Glans, Glimren c.; vildt gjennemtrængende Blik, stirrende Blik n.; v. blende, funkle; stirre, glo; straale, glimre (uden Værd); være paafaldende. Gläring. a. —ly, ad. blendende; aabenbar, skamløs.
Gläreous, a. seig, gjennemsigtig (som Æggehvide; jvf. Glair).
Glass, s. Glas; Spejl n.; Kikkert c.. Øjeglas; Timeglas n.; a. af Glas, Glas-; —blower, Glaspuster c.; —bubble, Glaskolbe c.; —coach, Hyrekaret med Vinduer c. (af det bedre Slags); —furnace, Glasovn c.; —gazing, som ser sig i Spejlet; forfængelig; —grinder, Glasliber c.; —house, —work, Glashytte c.; —maker, Glasmager c.; —man, Glashandler c.; —metal, Glasmasse c. (flydende el. smeltet); —shade, Glasskjerm c.; —water-gauge, Glasvandstandsmaaler c. (paa Dampkj.); —wort, Salturt, Glasurt c, salicornia herbacea. Glass, v. se ligesom i et Spejl; indfatte i Glas; glasere. —iness, s. Glasagtighed; spejlklar, spejlglat; fig. skrobelig.
Glaucóma, s. graa Stær c. (Øjensygdom). Glau'cous, a. blaagraa, sogrøn.
Glave, s. † Glavind n. (et Sværd el. en Lanse).
Glav'er, v. † smigre. —er, s. † Smigrer c.

Claymore, *s.* Slagsværd *n.*

Glaze, *v.* forsyne med Glasvinduer; glasere; glatte, polere; glazed-frost, Isslag *n.* **Glazier,** *s.* Glarmester *c.*; × Tyv som slaar Ruder ind *c.*; × *pl.* Øjne, Glugger *pl.* **Glazing,** *s.* Glasur; Glarmester-Haandtering *c.*

Glead, *vid.* Glede.

Gleam, *s.* Glimt *m.*, Straale, Glands *c.*, Lys *n.*; *v.* glimte; skinne, straale, lyse; kaste et svagt Lysglimt. **Gleamy,** *a.* glimtende, blinkende.

Glean, *v.* opsamle (Ax efter Høstfolkene), sanke efter; samle; *s.* Eftersankning *c.* —er, *s.* Axsanker; **Gleaner** *c.* —ing, *s.* Axsankning *c.*; **Sankeax** *pl.*; *fig.* Samling *s.*

Glebe, *s.* fast Jordmasse; Jordbund, Jord, Grund *c.*, Jordemon *m.*; Præstejord, Præstegaard (med tilhørende Jorde) *c.*

Glebous, Gléby, *a.* jordagtig; rig paa Jord, rig paa Grønsager, grønrig.

Glede, Gleed, *s.* Glente *c.* (*vid.* Kite).

Glee, *s.* Glæde, Lystighed; et Slags Rundsang *c.*; —man, Spillemand *c.* —ful, —some †, *a.* lystig, munter.

Gleed, *s.* † Glød *c.*, gloende Kul *n.*

Gleek, *s.* † Leg, Kneb *m.*, List; Strengeleg *c.*; et Slags Kaartspil *m.*; *v.* † narre; spotte, gøre sig lystig (over); narres, gøre Løjer.

Gleen, *v.* † glinse, skinne.

Gleet, *s.* tynd Materie el. Edder *c.* (fra et Saar); *v.* vædske, dryppe. —y, *a.* som ligner tynd Materie, flydende.

Glen, *s.* Skraaning, Dal. Bjergkloft *s.*

Glene, *s.* T. flad Fordybning, Benfordybning; Øjehule *c.*

Glew, *vid.* Glue.

Glib, *a.* —ly, *ad.* glat, slibrig; hurtig; *v.* † gilde, kastrere; gøre slibrig. —ness, *s.* Slibrighed, Glathed; Hurtighed *c.* (om Tungen).

Glib, *s.* † Buskt Haar over Øjnene *c.*

Glide, *v.* glide (bevæge sig let), skride, smutte; rinde; *s.* Gliden, Skriden *c.* Glider, *s.* En el. noget som glider osv.

Gliff, *s.* × Glimt *m.*; Frygt *c.*

Glike, *vid.* Gleek.

Glim, *s.* × Tyvelygte; Ild *c.*; Øje *n.*; —jack, × Fakkelbærer *c.* Glim, *v.* × brænde; brændemærke.

Glim'mer, *v.* skinne el. straale svagt, skimte; *s.* svagt Skin, Skimt *n.*; Glimmer *c.*, *argilla micans* (Mineral).

Glimpse, *s.* Glimt *n.* (ogsaa *fig.*); *v.* † glimte.

Glint, *v.* og *s.* *vid.* Glitter.

Glis'ten, Glis'ter, *v.* glimre, funkle, straale.

Glis'tener, *s.* × Sovereign *c.*

Glis'ter, *vid.* Clyster.

Glit, *vid.* Gleet.

Glit'ter, *v.* glimre, skinne, glinse. Glit'ter, —ing, *s.* Glands *c.* —and, *a.* † glimrende, funklende. —ingly, *ad.* glimrende.

Gloar, Glore, *ad.* × *meget;* —fat, smækfed. —ness. *s. Lythed, Fedme c.* —y, *a.* smækfed, kvabbet.

Gloar, *v.* stele; × stirre, glo.

Gloat, *v.* se (med glødende Lide foreistede Blik; glo, stirre (vredt).

Glóbard, *s.* St. Hans-Orm *s.* (v

Glóbate, Glóbed, *a.* kugledannet.

Globe, *s.* Kugle; Klode, Jord Rigsæble *n.*; —animal, Kugledyr Kuffertfisk *c.*, *ostracion*; —thist *echinops.* Globdse, Glóbous, (ular, *a.* kugleruud, kugledannet kugledannet el. kugleruud Skikke lille Kugle *c.* Glóby, *a.* kugledan

Glom'erate, *v.* sammenvikle, da et Nogle. **Glomeration,** *s.* Sam menhobning *s.* Glom'erous, *a.* el. et Nogle.

Gloom, *s.* Dunkelhed, Skumm Mørke *n.* (fordunklet Lys); *fig.* ning, Tungsindighed *c.*; *v.* fordun mørk; *fig.* være mørk el. tungsi Dunkelhed; Tungsindighed *c.* dunkel, skummel, mørk; tungsindi

Gloriation, *s.* † Ros; Stolthe ried, *a.* beromt, herlig. Glorifi ligelse, Forklarelse *c.* Glórify, *v.* love, prise; forherlige. Glórious, fuld; herlig, fortræffelig; † sto Glóriousness, *s.* Herlighed *c.* Gl Berømmelse; Herlighed, Glans, krans, Glorie; Forherligelse; S hed *c.*, Praleri *n.*; ædel Stolthed — in, prale af, være stolt af; to —

Glose, *vid.* Gloze.

Gloss, *s.* Glose, Anmærkning, *c.*, *fig.* Anstrog *n.*; *v.* forklare ved ninger; gøre Gloser el. (dadlen gøre glinsende; besmykke; to — Skin, sætte Glans paa, besmykk sarium *n.* —ator †, —er, — Ordforklarer *c.* —er, *s.* Poler Glans; glat og glinsende Overfla *s.* Fortolker, Glossograph *c.* — fortolkning, Forklaring *c.* —y poleret.

Glot'tis, *s.* T. Stemmeridse *c.*

Glour, *vid.* Gloar.

Glout, *v.* † el. × se surt; glo.

Glove, *s.* Handske *c.*; *v.* bed Glov'er, *s.* Handskemager *c.*

Glow, (sjdt. *glo*), *v.* gløde, v være blussende rød; *fig.* lue, opfl at gløde, *s.* Gløden; *fig.* lide glødende Farve *c.*; —worm, St. *pyris.* —ingly. *ad.* glødende.

Glówer, *vid.* Gloar.

Gloze, *v.* fortolke osv. (*vid.* G Ord, smigre, kareserе; *s.* Smig fladrisk Glans *c.* (*vid.* Gloss). Gl

Glucine, *s.* Glycinjord *c.*

Glue, *s.* Lim *c.*; *v.* lime; *fig.*

-boiler, *s.* Limkoger *c.* Glider, *s.* En som
lidey, *a.* limagtig, klæbrig.
a. X mørk, sur, knarvorn, tungsindig; *s.* †
ine *c.*, surt Ansigt *n.* —'my, *a.* mørk,

v. sluge, nedsluge, opsluge; fylde, mætte;
(ogsaa *fig.*); *s.* det Nedslugte; Overfyldelse;
, Mængde, Fylde *c.*; noget som forstopper.
, *s.* T. Glutin, Plantelim *c.*
ate, *s.* sammenlime. Glutination, *s.* Sam-
n *c.* Glutinative, *a.* sammenlimende, klæ-
lutinous, *a.* klæbrig, sejg. Glutinousness,
ighed *c.*
n, *s.* Slughals, Moder, Fraadser *c.*; Jærv *c.*,
ale (Dyr); *v.* overfylde. —ize, *v.* æde,
—ish, —ous, *a.* —ously, *ad.* graadig,
lugvorn. —ousness, —y, *s.* Graadighed *c.*,
i *n.*
nd. Giney under Glue.
vid. Glen.
, *s.* T Kærv, Fure, udhugget Sirat *c.* Glyp'-
rnstærekunst, Glyptik *c.* Glyptog'raphy, *s.*
ise over Glyptiken *c.*
er, *vid* Clyster.
(Gnarl), *v.* knurre, brumme; *s.* † Knast *c.*
, *a.* knastet, knortet.
, *s.* knaste; skære Tænder. —ing of teeth,
Gnidsel *c.*
s. Myg *c.*, *culex*; —snapper, Fluefanger *c.*,
pa (Fugl); —worm, Larve af en Myg *c.*
ar'ical, *a.* indsmigrende (som en Snyltegæst).
, *v.* gnave; *fig.* nage. —er, *s.* En el. noget
ver osv.
, (udt. *nice*), *s.* Gnejs *c.* (en Stenart).
le, *vid.* Nibble.
s. † Gnier *c.*
, *s.* Tankesprog, Ordsprog *n.*; Gnome, Jord-
iderjordisk Trold, Bjergaand *c.* Gnomol'-
amling af Tankesprog, Gnomologi *c.*
n, *s.* Viser paa en Solskive *c.* —'ics, *s*
ik *c.*, den Kunst at forfærdige Solskiver.
ical, *a.* som hører til Gnomoniken.
le, *s.* Gnostiker *c.*; *a.* gnostisk.
gaa (ogsaa *fig.*); fare, rejse, drage, tage af-
de sig (uden Hensyn til paa hvad Maade det
— a journey, gøre en Rejse; to — ashore,
b; to — to law, søge sin Ret; føre Proces;
es with one, dele Gevinst og Tab med En;
ar way, to — far, gaa langt; *fig.* række
de Indflydelse; to — a certain time, gaa
ælig el. være dræggtig en vis Tid; to —
le, have Andel; to — by (under) the name,
t Navn (af); to — wrong, gaa galt; tage
en Fejl; to — about, gaa en Omvej; give
med, begynde paa; to — abroad, gaa ud;
lands; udsprede sig; to — after, følge; gaa
at faa; to — against, modsætte sig; være
— along, gaa frem; følge med; to — aside,
t; afvige (fra den rette Vej); to — astray,
ig, begaa et Fejltrin; to — *between, lægge* sig imellem, mægle; to — by, gaa forbi; gaa efter, rette sig efter; to — down, gaa ned; gaa under, synke; aftage, forværre sig; blive sunket; *fig.* billiges, antages; to — for, gaa efter, hente; gaae for, gjelde for, holdes for; to — forth, gaa frem, udgaa; vise sig. komme for Dagen; to — forward, gaa fremad, gøre Fremgang; to — from, gaa fra, afvige; to — near, nærme sig; gaa nær; være nær ved (at bevirke noget); to — off, gaa bort; gaa af (om en Kanon osv.); finde Afsætning; afgaa, dø; to — on, blive ved; vedblive med en vis Levemaade, leve; gaa fra Haanden; gaa løs (paa); to — on horseback, ride; to — over, gaa over; gjennemgaa, gjennemse; løbe over, remme, falde fra; to — out, gaa ud; slukkes, gaa ud; to — through, gjennemgaa, gjennemse, prøve; udstaa, lide; udføre, fuldende; — to', † velan! til Sagen! to — to, to — towards, gaa til (noget); bidrage; to — up, gaa op, stige op; to — upon, gaa paa; betænke sig; to — upon the highway, være Stratenrøver, to — upon the town, være Skøge, to — upon tick, tage paa Kredit; to — with, stemme overens, være af samme Tænkemaade; to — without, undvære. **Go**, *s.* Gang, Bevægelse *c.* (en Hests); 'tis the —, X saa gaar det i Verden. Go-along'er, X Jabroder *c.* Gó-between, *s.* Underhandler; Kobler *c.* Gó-by, *s.* Overtræffen; List, Udflugt *c.*, Kunststreb *n.* Gócart, Gangvogn *c.* Góer, Góing, *vid.* nedenfor.

Goad, *s.* Pigstok, Pigkjep *c.* (til at drive Kvæg frem med); *v.* drive frem med en Pigkjep; anspore, tilskynde.

Goal, *s.* Maal *n.* (hvortil et Løb er bestemt, ogsaa: fra hvilket det begynder og ved hvilket det ender); *fig.* Maal, Øjemed *n.*

Goal, *vid.* Gaol, el. Jail.

Goar, *s.* Kile *c.* (af Tøj). —ish, *a.* † sammenflikket, lappet; pjaltet.

Goat, *s.* Ged *c.*, *capra hircus*; he—, Gedebuk *c.*; —beard, —marjoram, Gedeskæg *c.*, *tragopogon* (Pl.); —chafer, Træbuk *c.*, *cerambyx* (et Insekt); —herd, Gedehyrde *c.*; —milker, —sucker, Aftenbakke *c.*, *caprimulgus europæus*, —'s-thorn, Tragant, Astragel *c.*, *astragalus tragacantha* (Pl.). Góatish, *a.* som en Gedebuk; kaad, vellystig, gejl.

Gob, *s.* X aaben Mund *c.*, Gab *n.*; stor Mundfuld el. Bid *c.*; —bet, *s.* Bid *c.*, Stykke *n.*; *v.* nedsluge, sluge. —ble, *v.* sluge, spise graadig; pludre (om den kalkunske Hane). —bler, *s.* Slughals; X kalkunsk Hane *c.*

Gob'let, *s.* Bæger, Drikkekar *n.*

Gob'lin, *s.* Kobolt, Nisse *c.*; Spøgelse *n.*

God, *s.* Gud *c.*; —child, Gudbarn *n.*; —daughter, Gudbatter *c.*; —father, Gudfader, Fadder *c.*; —mother, Gudmoder *c.*; —son, Gudsøn *c.*; —'s-penny, Haandpenge *pl.*; —ward, til Gud (towards God); — yeld', — ild', — yield, † Gud beskjerme. el. gjengjelde. —dess, *s.* Gudinde *c.* —head, —ship, *s.* Guddom *c.* —less, *a.* gudløs. —lessness, *s.* Gudløshed *c.* —like, *a.* gudlig, guddommelig (ogsaa *fig.*); the —like, Pirilsterne *pl.* —li-

ness, *s.* Gudelighed, Gudfrygtighed *c.* —**ling**, *s.* lille Gud *c.* —**ly**, *a.* & *ad.* gudelig, religiøs, gudfrygtig. God, *v.* † forgude.

God'wit, *s.* Kobbersneppe *c.*, *limosa* (Fugl).

Goel, (udt. *goo'-el*), *a.* † el. × gul.

Göer, *s.* En som gaar; Rejsende *c.*; En som har en (god el. daarlig osv.) Gang; Underhandler, Kobler *c.* (*vid.* Go-between); † Fod *c.*

Göety, *s.* fort el. hjævelst Kunst *c.*

Goff, *s.* × Klods, Tølper, Nar; Stak *c.* —**ish**, *a.* klodset, tjedelig, tølperagtig.

Goff, *vid.* Golf.

Gog, *s.* Hast, Iver *c.* (*vid.* Agog).

Gog'gle, *v.* stirre omkring (med fremstaaende Øjne og uskadigt Blik); fordreje Øjnene; *s.* stirrende Blik *n.*; Skyklap *c.* (for Hesten); *pl.* Briller *pl.* (til at kurere Skelen; el. for at beskytte Øjnene mod Støv og blendende Lys), Konservations-Briller *pl.*; —**eye**, stirrende Øje *n.*; —**eyed**, med stirrende Øjne.

Going, *s.* Gaaen, Gang; Afrejse *c.*; *fig.* Svangerskab *n.*

Goke, *vid.* Gowk.

Göla, *s.* T. hul Karnis, Hulkehle *c.*

Gold, *s.* Guld *n.*; *a.* af Guld, Guld-; —**beater**, Guldslager *c.*; —**bound**, indfattet i Guld; —**drawer**, Guldtrækker *c.*; —**finch**, Stillits *c.*, *fringilla carduelis*; × *fig.* Guine; rig Mand *c.*; —**finder**, En som finder Guld; × Natmand *c.* (som udrenser Latriner); —**finer**, Guldrenser, Guldfeder *c.*; —**fish**, Guldfisk *c.*, *cyprinus auratus*; —**foil**, —**leaf**, Guldblad *n.*; —**hammer**, gul Værling, Guldspurv *c.*, *emberiza citrinella*; —**proof**, ubestikkelig; —**size**, T. Guldgrund *c.*; —**smith**, Guldsmed; × Bankholder, Vexlerer *c.*; —**weight**, Guldvægt; *fig.* Ligevægt *c.*; —**wire**, Guldtraad *c.*

Golden, *a.* af Guld, gylden (ogsaa *fig.*); guldgul; —**crested wren**, Fuglekonge *c.*, *regulus cristatus*; —**number**, Gyldental *n.*; —**rod**, Gyldenris, gylden Bundurt *c.*, *solidago virgaurea*; —**saxifrage**, Milturt, gylden Stenbræk *c.*, *chrysosplenium*. —**ly**, *ad.* paa en glimrende, prægtig, højst behagelig Maade.

Goldney, *vid.* Gilt-head.

Golding, *s.* Rainette, Guldpiping *c.* (et Slags Æble).

Goldylocks, *s. pl.* Guldhaar *c.*, *chrysocoma*; Evighedsblomst *c.*, *gnaphalium*.

Golf, *s.* et Slags Boldspil *n.* (med Boldtræ drives en lille haard Bold i Hul).

Goll, *s.* † Haand, Næve *c.*

Gome, Go'man, (o udt. *oo*), *s.* † Mand *c.*

Gome, *s.* Vognsmørelse *c.*

Gonagra, *s.* Gigt i Knæerne *c.*

Gon'delay, **Gon'dola**, **Gon'dolet**, *s.* Gondol *c.* Gondolier, *s.* Gondoliere *c.*

Gone, (*pt.* af Go), *a.* borte; forbi; forloren, tabt; borte, død.

Gon'falon, **Gon'fanon**, *s.* Fane, Standart *c.* Gonfalonier, *s.* Fanedrager *c.*

Gong, *s.* Gonggong *c.*; † Lokum *n.*

Goniom'eter, *s.* Vinkelmaaler *c.*

Gonorrhœa, *s.* Dryppert *c.*

Good, *a.* & *ad.* god; godt; i. gi
in — time, til rette Tid; betids; ikk
as — as one's word, være ordholden,
to make —, godtgøre, erstatte; opfyl
staa for; sætte igjennem (en Fordri
—breeding, Levemaade, Høflighe
Væsen *n.*; —conditioned, i god St
skaffenhed; — den, † god Dag! god
lystig Broder *c.*; — Henry, Stolt H
Algode *c.*, *chenopodium bonus*
—friday, Langfredag *c.*; —humoure
ter; fojelig; — lack, o Himmel! Ko
gode Mand, min Kære (i Tiltale); F
(hos Almuen); — nature, Godm
Hjærte *n.*; —natured, godmodig,
sense, sund Fornuft, sund Forstand
Villie, Velvillie, Godhed *c.*; (*vid.* G
Will). **Good**, *s.* Gode; Bedste; Al
n., Varer *pl.*; Husgeraad, Bohave
—liness, *s.* Skønhed, Ynde *c.* —ly
lykkelig; sken, yndig; fortræffelig.
hed *c.* —y, *s.* gode Kone, Mo'er
simple Koner).

Good-by'e, *ad.* (maaske forkortet
ye), Farvel!

Goos'ander, *s.* Skallesluger *c.*, *me*
(Fugl).

Goose, *s.* Gaas *c.*, *anser*; Gaasesk
(hos Skræddere); —cap, enfoldig
—foot, Gaasefod *c.*, *chenopodium*
Gaasekraaser *pl.*; —grass, Burre-S
aparine; —neck, S. T. Hage paa en
Gaasesti *c.*; —rush, Børsteblad
juncus squarrosus; —skin, Gaasesk
fryser); —tongue, Rollike, hvid Reg
piarmica; —wings, S. T. Sejl opg
Skoderne halede *pl.*

Goose'berry, *s.* Stikkelsbær *n.*; —
bærbusk *c.*, *ribes grossularia*; —fo
grød *c.*; —wine, Stikkelsbærvin *c.*

Gop'pish, *a.* × egensindig.

Gor'bellied, *a.* tykmavet. Gor'be
tyk Mave *c.*

Gor'cock, *s.* Rype *c.*, *tetrao lagopu*

Gor'crow, **Göreerow**, *s.* fort Krage
corvus corone.

Gord, *s.* † et Slags Tærning *c.*

Gor'dian, *a.* gordisk; — knot, gordi

Gore, *s.* Blod (udflydt af Lege
stærknet Blod *n.*; *v.* stikke, gjennembo
med Hornene. Göry, *a.* besudlet med

Gore, *s.* Kile *c.* (kiledannet Stykke
Stykke Land *n.*

Gorge, *s.* Strube *c.*, Svælg *n.*; †
c.; T. Gorge, Indgang *c.*; *v.* nedslug
mætte. —d, *a.* med en Strube el. Ha

Gor'geous, *a.* —ly, *ad.* glinsende,
fuld. —ness, *s.* Glans, Pragt *c.*

Gor'get, *s.* Halskrave paa Rustnin

l-Blade, som Officerer bære i en Kjede);
tel c. (hos Fruentimmer).
, s. Gorgone, Meduse c.; fig. Skrækkebillede
niaa, a. frygtelig, gyselig.
, s. Nype c. (Gunnen; vid. Gorcock).
d, Gor'mandizer, s. Æder, Fraadser c.
ize, v. fraadse.
d. under Gore.
s. Tornblad c., ulex europæus (kaldes
urze og Whins). [palumbarius.
rk, s. Duehøg, Hønsehøg, Stetfalk c., falco
l, s. Gæsling c.; Rakle c. (paa visse Træer).
, s. Evangelium n.; Theologi c.; v. † gøre
—ler, s. Evangelist; Tilhænger af Wicklif
forelæser Evangeliet for Alteret. —ize, v.
ære Evangeliet.
d. Gorse.
ser, s. Spindelvæve pl. (paa Marken, i
i Luften om Efteraaret); fin Dun c. (paa
—y, a. let, løs, svag.
s. Fadder, Fadderske; Sladdertaske, Slad-
; Drikkebroder; Faddersnak c.; v. sladdre,
; deltage i et Gilde. —ing, s. Barselbesøg
rn c. —red, —ry, s. Fadderskab n.
r', s. Dreng som løber Ærender, Tjener c.
Gothe; fig. Barbar c. —'ic, a. gothisk,
isk. rau, udannet; s. Gothist n. —'icism,
Dialekt; gothisk Bygningsmaade; fig. Raa-

, s. et Sted i Nottinghamshire: a man of
t c. (som hos os: Molbo). —ist, s. Ab-
-ite, s. (amr.) Ny-Yorker c. (i Spøg.
(ou udt. oo), s. Hulmejsel c.; v. udhule;
Nordstanders) Øje ind med Tommelfingeren.
, s. † veneriſt Sygdom c.
, s. Morgenfrue c., calendula (Pl.).
, (ou udt. oo), s. Blivvand n.
. Græskar n. cucurbita; Flaske c. (gjort af
æsen); vid. Gord.
ss, s. Hovenhed c. (paa Benet af en Hest).
med hovne Ben, stivbenet.
ad, vid. Gormand.
, s. Sohane c., trigla gurnardus (Fisk).
digt; Podagra c.: —weed, —wort, Bus-
d Angelik c., agopodium podagraria.
Gigtsmærte c. —y, a. gigtsyg, som har
digtisk, Gigt-.
Draabe c.
kt.), Smag c., Velbehag n.
Stak c.; v. † sætte i Stak.
e. styre, lede, føre; regjere; beherske, holde
ave Herredømmet, herske; T. styre (en vis
—able, a. bøjelig, til at styre, lydig.
Styrelse; Forvaltning, Regjering; † Op-
ante, s. Guvernante c. —ess, s. Bestyr-
rerinde; Guvernante, Lærerinde; Op-
Institutbestyrerinde c. —ment, s. Re-
ngt c., Herredømme n; Regjeringsform;
Lydighed; † Opførsel; † Smidighed c.;
ssus c. —or, (—our), s. Styrer, Bestyr-
rer; Behersker; Regent; Befalingsmand; Statholder, Guvernør; Hovmester, Lærer c.; Regulator c. (paa Dampmaskine).

Gowk, *vid.* Gawk.

Gown, *s.* langt aabent Klædebon *n.*, Kappe *c.* (Juristś, Professors osv.), Præstekjole; Slaabrok; Kjole *c.* (Fruentimmers); *fig.* Fredsdragt *c.* —ed, *a.* klædt i en Kappe el. lang Kjole. —man, civil Embedsmand (Geistlig, Læge osv.). —s'man, Medlem af et Universitet *n.*, Student *c.*

Goy'ster, *v.* × være lystig; prale.

Goz'zard, *s.* × Gaasedreng; *fig.* Nar *c.*

Grab, *v.* × gribe, snappe; *s.* Greb, Gram's *n.*

Grab'ble, *v.* famle; kramme, befole; ligge paa Jorden, kravle; × komme i Haandmæng.

Grace, *s.* Ynde, Anstand *c.*, indtagende Væsen *n.*; Naturgave; Dyd, Kraft, Virksomhed; Gunst, Velvillie, Naade (ogsaa om Guds Naade); Bordbøn *c.* (oprindelig paa Latin: *Gratias tibi agimus* etc.); Naade (en Titel som gives de britiske og irlandske Hertuger, Hertuginder og Erkebisper); Gratie, Huldgudinde *c.*; —s, *pl.* Ringspil *n.* (med smaa Tøndebaand, som kastes, og fanges paa Stokke); to say —, bede Bordbøn; herb of —, Rude *c.*, ruta (Pl.); act of —, Parlamentsakt til Gunst for Skyldnere, som ikke kunne betale; —cup, Skaal som drikkes efter Bordbønnen, Taksigelses-Skaal *c.*; good —s, *pl.* Gunst *c.*; days of —, T. Respit-Dage *pl.* **Grace**, *v.* benaade, begunstige; ære, udvise Ære; forskønne. smykke, prydе. —d, *a.* † yndig; dydig, tydsk. —ful, *a.* — fully, *ad.* yndig, skøn, smuk. —fulness, *s.* Ynde, Skønhed *c.* (forenet med Værdighed), Anstand *c.* —less, *a.* berøvet Guds Naade, ugudelig, ryggesløs, lastefuld; uforskammet. —lessness, *s* Usømmelighed; Skamløshed *c.* **Grácious**, *a.* —ly, *ad.* yndig, indtagende, gracies; bevaagen, naadig, gunstig, ventig; behagelig; dydig, god; sømmelig, anstændig; † fortræffelig. **Gráciousness**, *s.* Yndighed *c.*, indtagende Væsen *n.*; Godhed, Naade; Nedladenhed, Blidhed *c.*

Gra"cile, *a.* tynd og bøjelig, smekker. **Gra"cilent**, *a.* spinkel, tynd. **Gracil ity**, *s.* Smekkerhed, Tynd-hed *c.*

Gradátion, *s.* gradvis Stigen el. Aftagen, Gradation; Nuancering *c.* (i Farver); Række, Følge, Slutningsfølge *c.* **Grad'atory**, *s.* Trappe til Kirken *c.* (fra et Kloster); *a.* trinvis, gradvis. **Grade**, *s.* Trin *n.*, Grad, Rang *c.* **Grádient**, *a.* skridende, gaaende (gradvis); *s.* T. Afvigelse fra horisontal til skraa Retning, Skraaplan *c.* (en Jernbanes).

Grad'ual, *a.* trinvis, gradvis; *s.* † Trappe *c.*; Graduale *n.* (Bog med Messesange i den rom. Kirke). —ly, *ad.* gradvis, lidt efter lidt, efterhaanden. —'ity, *s.* † gradviis Fremgang *c.*, regelmæssig Fremskriden *c.*

Grad'uate, *v.* afdele i eller efter Grader; tildele akademisk Værdighed, graduere, promovere; tage en Grad, blive graduereт; gaa gradvis frem; T. give en højere Grad, luttre, forædle, gradere (Metaller, osv.); gradere (lade vandagtige Dele bortdunste, i Saltværker); *s.* Graduéret *c.* **Graduátion**, *s.* gradvis Fremgang, Fremskriden *c.*; Graduering, Promotion *c.*; T.

Gradering, Afdampning *c.* **Grad'uateship**, *s.* Værdighed som Gradueret *c.*

Graff, *s.* Grøft, Grav *c.*, (*vid.* Grave).

Graft, († **Graff**), *s.* Podekvist, Ympe *c.*; *v.* pode, ympe (ogsaa *fig.*); —ing-knife, Podekniv *s.*; —ing by approach; T. Ablaktation, Affugning *c.* —er, *s.* Podemester *c.*

Grail, *s.* Gran, Korn *n.* (en lille Del af Sand osv.); *vid.* **Graduary**, *s.* Graduale *n.*

Grain, *s.* Korn *n.* (Frøkorn, Sædekorn osv.); T. Gran *n*; *fig.* en liden Del, Smule *c.*; Korn *n.* (Beskaffenhed i Stene osv.); Overflade *c.* (med Hensyn til Glatheden el. Ujævnheden), Bonitet; *pl.* Mask *c.*; *v.* korne; † give Korn el. Frugt. —y, *a.* kornet; kornrig.

Grain, *s.* Aare *c.*, Aarer *pl.* (i Træ, Ben osv., med Hensyn til Retningen hvori Karrene vore); Nerv *c.* (paa Læder); *fig.* Sindets Retning, Tilbøjelighed, Sindsstemning *c.*, Hjærte *n.*; against the —, imod Stregen; *fig.* imod Villien el. Tilbøjelighed; a rogue in —, Erkegavtyv, Erkeskjelm *c.*; dyed in —, uldfarvet. —ed, *a.* ru, ujævn, ikke glat; mærket med Linier, Indsnit osv., narvet.

Grain, *s.* Farve *c.*, Farvestof *n.*; —ed, *a.* ægte farvet; (*vid.* ogsaa ovenfor).

Gram, *a.* † gram, fortørnet.

Gramer'cy, *i.* † megen Tak! ej, ej!

Gramin'eous, *a.* græsagtig. **Graminiv'orous**, *a.* græsædende.

Gram'mar, *s.* Sproglære, Grammatik *c.*; —school, lærd Skole *c.* **Gramma'rian**, *s.* Grammatiker; Sproglærer *c.* **Gramma'tical**, *a.* —ly, *ad.* grammatikalsk. **Gramma'ticaster, Gram'matist**, *s.* Pedant, pedantisk Sproglærer *c.* **Gramma'ticise**, *v.* gøre grammatikalsk; agere Grammatiker.

Gram'ple, *s.* Krabbe, Strandkrabbe *c.*, *cancer mænas.*

Gram'pus, *s.* Nordkaper *c.*, *delphinus orca* (Fisk).

Granadier, Granádo, *vid.* Gren . . .

Gran'am, *vid.* Grannam.

Gran'ary, *s.* Kornlade *c.*, Kornloft, Kornmagasin *n.*

Gran'ate, *s.* Granat *c.* (*vid.* Garnet); Granit *c.* (*vid.* Granite).

Grand, *a.* stor, storartet; herlig, prægtig; ophøjet, fornem; ædel, fortræffelig, stor; —child, Barnebarn *n.*; —cross, Storkors *n.*; —daughter, Sønnes el. Datterdatter *c.*; —duke, Storhertug; Storfyrste *c.*; —father, Bedstefader *c.*; —mother, Bedstemoder *c.*; —sire, Bedstefader; *fig.* Stamfader *c.*, En af Forfædrene; —son, Sønnes el. Dattersøn *c.* **Gran'dam**, *s.* Bedstemoder; gammel Kone *c.* **Grandée**, *s.* Grande *c.* (i Spanien); Stormand *c.* **Grandéeship**, *s.* en Grandes Værdighed, Grandezza *c.* **Grandev'ity**, *s.* † langt Liv *n.*, høj Alder *c.* **Grand'eur**, (ene udt. *yur*), *s.* Storhed, Højhed, Pragt, Glans *c.* **Grandévous**, *a.* alderstegen, ældgammel. **Grandif'ic**, *a.* som gør stor. **Grandil'oquence**, *s.* højtravende Tale *c.* **Grandil'oquous**, *a.* stortalende. **Grand'ity, Grand'ness**, *s.* † Storhed, Pragt *c.*

Gran'dinous, *a.* fuld af Hagl, bestaaende af Hagl.

Grange, *s.* Kornloft *n.*, Lade; Avlsgaard *c n.*; × Udflyttergaard *c.*

Gran'ite, *s.* Granit *c.* (Stenart). **Grani** Granit. **Gran'ite-boy**, *s.* × (amr.) **Bebo** Hampshire *c.*

Graniv'orous, *a.* kornædende.

Gran'nam, Gran'ny, × *vid.* **Granda** Grand).

Grant, *v.* give, skjenke, forunde, bevillig indrømme; — it be so, sæt, at det er saa. Bevilling, Tilladelse; Indrømmelse, Tilf T. Bevilling *c.* (skriftlig); a thing in —, er kun kan bestemmes ved en skriftlig Bevilling *s.* som kan bevilliges el. indrømmes. —ée, har faaet en Bevilling, Privilegeret *c.* — som tilstaar, skjenker osv., Giver *c.* —or som giver en Bevilling.

Gran'ular, *a.* kornet. **Gran'ulate**, *v.* k nes. **Granulátion**, *s.* Korning; kornet S **Gran'ule**, *s.* lidet Korn *n.* **Gran'ulous**, *a.* k

Grape, *s.* Vinbær *n.*, Vindrue, Drue *c.*; a bunch of —s, Klase Vindruer *c.*; —flow cinth, Kugelhyacint *c.*, *hyacinthus b* —gathering, Vinhøst *c.*; —shot, Skraaf *n.* Grapes, *s. pl.* T. Muk *c.* (Hestesygdom less, *a.* som mangler Vindruens Kraft. **G** Vin-Drivhus, Vin-Anlæg *n.* **Grápeston** kerne *c.*

Graph'ic, *a.* tydelig skreven el. tegnet; s Kobberstikning. —al, *a.* —ally, *ad.* tyd el. tegnet; nøjagtig beskreven el. udtrykt, n **Graphom'eter**, *s.* T. Graphometer *n.* maaler).

Grap'nel, *s.* Dræg, lille Anker *n.*, (med 3

Grap'ple, *v.* gribe, fastholde, hefte; kom mæng, slaas, stride (ogsaa *fig.*); *s.* Bryde Strid, Kamp; Entrehage *c.*, Entredræg *n s.* Bryden *c.* **Grap'plingiron**, *s.* Entredr

Grápy, *a.* fuld af Druer; ligesom Dru af Druer.

Grásier, *vid.* Grazier.

Grasp, *v.* gribe, tage fat paa, fastholde (efter, at); stræbe, kæmpe; all —, all los vil have alt, faar ofte intet. **Grasp**, *s.* Greb fuld; *fig.* Besiddelse *c.*; Magt til at grib tige sig. —er, *s.* En som griber, higer (eft

Grass, *s.* Græs *n.*; — of Parnassus, *parnassia*; —grown, græsgroet, begroet —hopper, Græshoppe *c.*, *acrydium*; —l plet *c.* **Grass**, *v.* frembringe Græs —iness, *s.* Græsrighed *c.* —less, *a.* —y, *a.* begroet med Græs; græsrig; lig

Grassation, *s.* † Fremgang *c.*

Grate, *s* Gitter *n.* (hvorved Personer e sluttes); Rist, Kaminrist *c.*; *v.* forsyne **Grating**, *s.* Gitterstænger *pl.*, Gitter *n.* Rostværker *pl.*

Grate, *v.* gnide (saa at en skurrende el. frembringes), skrabe, rive (noget i smaa T rasle; fig. skære, smærte, krænke, to

r; to — upon one, ſtikle til el. fornærme
, *s.* Rivejern *n.*
a. —ly, *ad.* glædelig, behagelig; taknem-
ss, *s.* Behagelighed; † Taknemmelighed *c.*
lon, *s.* Fornøjelſe; Nydelſe, Tilfreds-
onning, Gjengjeld *c.* Grat'ify, *v.* føje, Forlangende oſv.), tilfredsſtille, behage, onne, gjengjelde.
a. —ly, *ad.* ſkurrende; krænkende, for-
vid. Grate, *v.*).
. (*vid.* under Grate, *s.*).
frit, for intet, gratis.
s, *s.* Taknemmelighed *c.*
us, *a.* —ly, *ad.* frivillig; uden Bevis, vil-
ntility, *s.* Gave. Skjenk *c.*, Gratial *n.*
e, *v.* ſykonſkte, ønſte til Lykke. Gratuls-
nſkning *c.* Grat'ulatory, *a.* lykonſkende,
ſs.
(† grave en Grav; † begrave); gravere,
re; S. T. rengøre Bunden (medens Skibet
nder Ebben); *s.* Grav *c.*; —clothes, Lig-
igdragt *c.*; —digger, —maker, Graver
Gravſten, Ligſten *c.* —less, *a.* ubegravet.
ver; Gravſtikke *c.*
—ly, *ad.* vigtig, af Anſeelſe; alvorlig,
lig, ſat; mørk (om Farve); dyb, lav (om
ness, *s.* Alvorlighed *c.*
s. groft Sand, Grus; Nyregrus *n.*; *v.*
elægge med Grus; ſidde faſt el. blive ſid-
det el. Gruſet; *fig.* bringe i Forlegenhed
ſkade ved Grus (Heſtens Hov); —walk,
. —ly, *a.* fuld af Grus, ſandig.
ut, *a.* ſtærkt lugtende.
—ated, *a.* ſvanger. —ation, —ity, *s.*
e *n.*
ler, *s.* Tyngdemaaler, Synkevægt *c.*
s. graveret el. udſkaaret Arbejde *c.*; —tool,
c.
e, *v.* ſtræbe mod Tyngdepunktet, tynge,
avitation, *s.* Tyngdekraft *c.* Grav'ity, *s.*
gt; Alvorlighed, Højtidelighed, Gravitet;
c. [pelſe *c.*
Saft af ſtegt el. kogt Kød; Saus, Dyp-
graa; *s.* Graat *n.*; graa Heſt *c.*; Grævl-
s (*vid.* Badger); graa Lar *c.*, *salmo eriox*;
raaſtæg *c.*; —brock, Grævling *c.*; —fly,
c., *oestrus ovis*; —friar, Capuciner *c.*
e *pl.*); —horse, Graaſkimmel *c.*; —hound,
und; —ish, *a.* graaagtig, ſom falder i det
ing, *s.* Smelt *c.*. *salmo thymallus* (Fiſk).
raabed *c.*
græsſe, gaa paa Græs; drive paa Græs,
te; forſyne med Græs; *fig.* æde om ſig,
g; berøre let, ſtrejfe, T. græsſe (om en
r, *s.* græsſende Dyr *n.* Grázier, *s.* Kvæg-
n ſom har Kvægavl.
. Fedt *n.*; Smørelſe; Muk *c.* (Heſteſyg-
ste, ſmøre; *fig.* ſmøre, beſtikke. Gréasi-
t Beſtaffenhed *c.*; Smudſighed *c.* Gréasy,
nudſig; tyk, fed.

Great, *a.* ſtor, (ogſaa *fig.*); ſtolt; ſvanger; —with child, ſvanger; — with young, drægtig; to be — with one, ſtaa paa en meget venſtabelig el. fortrolig Fod med En; —grand-father, Oldefader *c.*; —grand-son, Sønnesøns Søn *c*; —bellied, drægtig, ſvanger; —coat, Overfrakke, Kavaj *c.*; —hearted, behjærtet. — en, *v.* † forſterre. —ly, *ad.* i en høj Grad, meget; paa en højmodig, ædel Maade. —ness, *s.* Storhed; *fig.* Højhed; Stolthed *c.* Great, *s.* Hele, Store *n.*
Greave, *s.* † Grube; Lund, *vid.* Groove & Grove.
Greaves, *s. pl.* Benſkinner *pl.*
Greaves, *s. pl.* Grever, Tællegrever *pl.*
Grécian, *a.* græſt; *s.* Græker *c.* **Grécism,** *v.* græſt Sprogbrug, Græcisme *c.* **Grécize,** *v.* græciſere; overſætte paa Græſt.
Gree, *s.* † Velvillie, Gunſt *c.*; *v. vid.* Agree.
Gree, Greece, *s.* † Grad *c.*, Trin *n.*; Trappe *c.*, (i Pluralis ofte Formerne: greece, grice, grise).
Greece, *s.* Grækenland.
Greediness, *s.* Graadighed, Begjerlighed; *fig.* Heftighed *c.* **Gréedy,** *a.* —ily, *ad.* graadig, begjerlig.
Greek, *a.* græſt: *s.* Græker *c.*; græſt Sprog *n.*; *fig.* ſnu Broder, Spiller *c.*; —water, en Salvopløsning til at farve Haaret ſort. —ish. *a.* † græſk; —ling, *s.* Begynder i Græſt, daarlig Græker *c.*
Green, *a.* grøn; friſk, livlig; ny, friſk (om et Saar, om Kød oſv.); umoden; raa; ung, uerfaren; bleg, ſygelig; —cloth, T. Hofmarſkalkens Ret *c.*; —coloured, bleg, med et ſygeligt Udſeende; —finch, Grønirisk, Svenſke *c.*, *fringilla chloris*; —gage, Reine-Claude *c.* (Blomme); —goose, ung Gaas *c.*; —grocer, Grønhandler *c.*; —horn, Grønſkolding *c.*; —house, Værthus, Orangerie *n.*; —meat, halvraat Kød *n.*; —mountain-boy, × (amr.) Beboer af Vermont *c.*; —room, Foyer *c.* (Skuespillernes Værelſe i Theatre); —sickness, Bleqſot *c.*; —sward, Grønſvær *c.*; —turtle, Kæmpeſkildpadde *c.*, *chelonia mydas*; —weed, Farver Viſſe, gul Viſſe *c.*, *genista tinctoria*; —wood, grønt Ved, vaadt Træ *n*; grøn Skov *c.* —ish, *a.* grønlig. —ly, *a.* grønlig; *ad.* grønlig; friſt; umodent —ness, *s.* Grønhed, grøn Farve; Umodenhed, raa Tilſtand; Friſkhed, Munterhed, Ungdommelighed; Nyhed *c.* **Green,** *s.* Grønt *n.*, grøn Farve *c*; Grønning *c.*; *pl.* grønne Værter *pl.*; grønt Løv; Grønt *n.*, Haveurter *pl.*; *v.* gøre grøn.
Grees, Greese, Greeze, *vid.* Gree (Trin).
Greet, Greit, *v.* × græde.
Greet, *v.* hilſe; ønſte til Lykke. —er, *s.* En ſom hilſer. —ing, *s* Hilſen *c.*
Gref'fier, *s.* Regiſtrator, Skriver *c.*
Grégal, *a.* hørende til en Hjord el. Flok.
Gregárian, *a.* ſimpel; —soldier, ſimpel Soldat *c.* **Gregárious,** *a.* ſom holde ſig i Flokke el. Skarer; —ly, *ad.* flokkevis.
Grémial, *a.* ſom hører til Skødet.
Grenáde, Grenádo, *s.* Granat, Brandkugle *c.* **Grenadiér,** *s.* Grenadeer *c.*
Grey, *a.* graa (*vid.* Gray).
Grey'hound, *s.* Mende, Vindſpiller *c.*, *canis graius.*
Grice, *vid.* Gree (Trin).

Grice, *s.* Gris *c.*

Gride, *v.* † fære el. trænge igjennem.

Grid'elin, *s.* rødblaa Farve *c.*, Violet *n.*

Grid'iron, *s.* Jernrist, Rist *c.* (til at riste paa).

Grief, *s.* Sorg, Kummer, Smerte *c.* (især den stille dybe Sorg). —**ful,** *a.* † sorgfuld. **Griévable,** *a.* beklagelig, sørgelig. **Griévance,** *s.* Besværing; Besværlighed, Nød *c.*; † Sorg *c.* **Grieve,** *v.* volde Sorg, bedrøve; sørge **Griéver,** *s.* En el. noget som volder Sorg. **Griévingly,** *ad.* med Sorg, med Smerte. **Griévous,** *a.* —**ly,** *ad.* sørgelig, smertelig; heftig, bitter (Klage osv.); tung, trykkende, svær; meget stor, afskyelig, skrækkelig (Forbrydelse osv.). **Griévousness,** *s.* Kummer, Elendighed; Afskyelighed *c.*

Grif'fin, Grif'fon, *s.* Grif *c.* (opdigtet Dyr, bevinget Løve med et Ørnehoved); et Ravn paa de unge Østerrer i Østindien.

Grig, Grigg, *s.* lille Aal; *fig.* lystig Broder *c.*, as merry as a —, lystig og vild (bedre: as a Greek; *vid.* Greek). [lade *c.*

Grill, *v.* stege paa en Rist, grillere. —**ade,** *s.* Gril-

Gril'ly, *v.* † plage, pine.

Grim, *a.* —**ly,** *ad.* arm fæl, hæslig; barsk, streng, mørk. —**ferryman,** Charon; old Mr. —, × Død *c.* —**ness,** *s.* Grimasse Gebærde *c.* —**ness,** *s.* Grumhed Hæslighed *c.*

Grimal'kin, *s.* gnaa Kat gammel Kat *c.*

Grime, *v.* besmudse smøre sværte; *s.* Smuds *c.* (især ved Sod osv.). **Grimy,** *a.* smudsig.

Grin, *v.* skjære ret Tænder; *s.* Grin *n.* Gnaven *c.* —**ner,** *s.* Skjærer Gnaverdyr *c.*

Grind, *v.* —**er,** *s.* —**stone,** *s.* Grindesten *c.*

Grip, *v.* —**ple,** *a.* —**ply,** *ad.* —**pleness,** *s.* —**ping,** *s.* —**ping-ly,** *ad.* —**ping-ness,** *s.*

Gripe, *v.* —**r,** *s.* —**ingly,** *ad.* —**ingness,** *s.*

Grisamber, *s.* —**ed,** *a.* —**ly,** *ad.* —**liness,** *s.*

Grise, *s.* —**ly,** *a.* —**liness,** *s.*

Grist, *s.* Korn *n.* (som skal males); Me Proviant *c.*, Mundforraad *n.*; — to the mi paa Ens Mølle, Fordel *c.*

Gris'tle, *s.* Brusk *c.* **Gris'tly,** *a.* bruskagti

Grit, *s.* groft Sand, Kiselsand, Stengrus Gryn; Havregryn *pl.* —**tiness,** *s.* sandig Be *c.* —**ty,** *a.* sandet, gruset.

Grith, *s.* † Enighed, Fred *c.*

Grize, *s. vid.* Gree.

Griz'elin, *vid.* Gridelin.

Griz'zle, *a.* † graa (af Alder); *s.* Graat Farve *c.* **Griz'zled,** *a.* blandet med Graat, **Griz'zly,** *a.* graaagtig, graaladen.

Groan, *v.* sukke; stønne; to — for, sukke eft efter. **Groan,** *s.* Suk *n.*; Stønnen *c.* — sukkende; sørgelig.

Groat, (ubt. *grawt*), *s.* Grot *c.* (Mynt, *fig.* Hoid *c.*, det mindste; to save his — *s*, fi godt ved Gramen, staa fin Prøve, (thi en St som vil promovere maa erlægge 9 Grot, for betales hvis han staar sig godt).

Groats, (ubt. *grits*), *s. pl.* Havregryn *pl.*, (

Grocc, *s.* Gros *n.* (12 Dusin; *vid.* Gross).

Grocer, *s.* Specerihandler, Urtekræmmer Urtekram *c.*

Grog, *s.* Grog *c.* (Spiritus og Vand, sædvo Sukker); —blossom, Brændevinsrødme *c.* × bedækket drukken.

Grog'ram, Grog'ran, *s.* Grogram *n.* (et S af Silke og Kamelgarn).

Groin, *s.* Lyske *c.*

Groin, *s.* † Svinestimme *c.*; *v.* † grynte.

Groin'ill, Groin'mel, Groin'well, *s.* Sti

Groom, *s.* Ridetræner; Rideknegt, —**ing,** *s.* —**ing-chamber,** Kammertjener —**ing-stool,** Natpotte *c.*

Groove, *s.* —**d,** *a.* —**r,** *s.* Grub —**ing,** *s.* —**y,** *a.* × Skolastisk *c.*

Grope, *v.* —**r,** *s.* —**ingly,** *ad.* føle, befole —**ing,** *s.* —**ingly,** *ad.* × Blind *c.*

Gross, *a.* —**ly,** *ad.* —**ness,** *s.* tyk; tung, — —**ness,** *s.* —**wight,** T. Brutto *c.* —**ly,** *ad.* —**ness,** *s.* Mængde; Hoi —**ly,** *ad.* —**ness,** *s.* Dealer in —, Gro —**ly,** *ad.* —**ness,** *s.* *cacorthrastes* —**ly,** *ad.* groft. —**ly,** *ad.* Uanstændi

Grot, Grot'to, *s.* Grotte *c.*

Grotesque, *a.* —**ly,** *ad.* —**ness,** *s.* —**rie,** *s.* Malerier osv.).

Ground, *s.* Grund Jord *c.*; Land, Ag —**ed,** *a.* —**er,** *s.* —**ing,** *s.* —**less,** *a.* —**lessly,** *ad.* —**lessness,** *s.* —**ly,** *a.* —**nut,** *s.* Jordnød *c.* —**sel,** *s.* —**sill,** *s.* —**work,** *s.* —**y,** *a.* —**iness,** *s.* —**y-headed,** *a.* —**y-pated,** *a.* —**y-witted,** *a.* —**y-witted-ness,** *s.* —**y-witted-ness,** *s.* —**y-witted-ness,** *s

nme nærmere, vinde paa; —ash, Af-
Ask c.; —bait, Mading c. (som kastes
Vandet); —beetle, Lober c., *carabus*
r, underste Etage, Stueetage c.; —ivy,
rdvedbende c., *glecoma hederacea*;
c.; —plot, Grund (en Bygnings);
c.; —rent, Grundskat; Grundleje c.;
lse i Stueetagen n.; —tackles, An-
ejnings-Redskaber pl.; —tow, Stryg
ildes af Hamp ved Hegling); —ways,
inger pl.; —work, Grundlag n. (ogsaa
, Regnorm c. **Ground**, v. grunde
give Begyndelsesgrundene; sætte el.
den; S. T. sætte paa Grund. —'age,
pl. —'edly, ad. grundig, fast. —less,
. grundløs, ugrundet. —lessness, s.
:. —ling, s. Smerling, Grundling
natula (Fisk); *fig.* simpelt Menneske n.
Ground'sil, s. Underlag n. (af Tøm-
kel c. (vid. Sill).
t. Brandbæger, Korsurt c., *senecio.*
groop), s. Gruppe c.; v. gruppere.
pering c.
ur, Narfugl, Hjerpe c. (indbefatter flere
ae).
uttet Mel, groft Mel n. (jvf. Grit);
Bærme; Urt c. (ugæret Øl); et Slags

Grout'nol, vid. Growthead.
tskov, Lund; Løvgang, Buegang c.
travle, krybe (paa Jorden); *fig.* være
ment, krybe. —ler, s. lav Person,

, vore; *fig.* vore, tiltage; blive, komme
til en anden); lade vore, dyrke (Kaal,
—n sea, S. T. hul Sø c.; to — into
Rode; to — old, blive gammel; to —
ad, stunde til; to — upon one, blive
vore En over Hovedet. —er, s. noget
g, langsom osv.) Bærr; En som plan-
noget betydeligt). Growth, s. Vært,
igen; Frembringelse c. (Landets).
nny, s. Kvægtiende c. [men c.
nurre, brumme; s. Knurren, Brum-
Klæde-Ramme c.
< grøe. Grow'some, a. gruelig.
, **Growt'nol**, s. † tykhovedet Person,

ve; give sig af med foragtelig Haand-
ip, opgrave, udrydde; s. Larve, Madike
er); × Føde; lille foragtelig Person,
ake, —bage, s. Rydde hakke c. —ber,
er el. oprydder; foragtelig Hjælper c.
famle, fole sig for, (vid. Grabble).
, s. en Gade i London hvor Skriblere
teri, usselt Tøj n.
nurre, klage (over); være uvillig, være
ikke; være misundelig; misunde; give
, klage over; s. Tvist c., Nag, gammelt
ndelse c.; lille Anfald, Forbud n. (paa
en Sygdom); — of conscience, Samvittighedsnag n.
—er, s. Avindsyg; Misunder c. —ing, s. Misun-
delse. Uvillie c.; Ansted, Anfald n. (af Feber osv.);
—ingly, ad. ugjerne, med Uvillie.
Grud'geons, s. pl. Klid n. (det grovere som fældes
fra Meiet).
Grüel, s. Havresuppe c.
Gruff, a. —ly, ad. raa, barsk, sur, (om Stemme,
Blik el. Væsen). —ness, s. Raahed, Barskhed c.
Grum, vid. Grim.
Grum'ble, v. bundre, buldre, rumle; knurre,
brumme. —r, s. Knurrepotte, Knurrebasse c.
Grum'blingly, ad. knurrende, med Utilfredshed.
Grume, s. Klump c. (sammenløben Masse, Blod
osv.). Grúmous, a. klumpet, tvk, sammenløben.
Grúmousness, s. klumpet Beskaffenhed c.
Grumpórters, s. pl. store, svære Tæninger pl.
Grum'py, a. gnaven, utilfreds.
Grun'sel, vid. Groundsel.
Grunt, Grun'tle, v. grynte; *fig.* stønne, sukke; s.
Grynten; † Stønnen c., Suk n. Grun'ter, s. Støn-
nende c.; × Svin n.; Knurhane c. (Fisk) Grunt'-
ling, s. Gris c.
Grutch, vid. Grudge.
Gry, s. † ½ Tomme c.; *fig.* Lapperi n., Bagatel c.
Gryph'on, vid. Griffin.
Gryph'iers, s. pl. Fødselstang c.
Guáiacum, s. Læge-Guajak c., *guajacum offici-
nale* (sydamerikansk Træ).
Guan'a, s. Leguan c., *iguana* (Firben).
Guarantée, s. Borgen c., En som indestaar el. siger
god for (noget). Guar'anty, s. Borgen, Sikkerhed,
Garanti c.; v. borge, være Borgen for, indestaa for.
Guard, s. Vagt; Livvagt, Garde; Konduktør c.
(Postvogns); Beskyttelse; Rand, Søm; Fals c. (hos
Bogbindere); Stikblad n., Parerplade; Bøjle c. (paa
en Kaard:, et Gevær osv.); pl. Livvagt c.; to mount
—, trække paa Vagt; to come off from the —, trække
af Vagt; to relieve the —, afløse Vagten; to stand
upon one's —, *fig.* være paa sin Post; —boat,
Patrolbaad c.; —chain, Urkjede om Halsen c.;
—chamber, Vagtstue c.; —house, Vagthus n., Vagt
c.; —ship, Vagtskib n. **Guard**, v. bevogte, beskytte;
opbevare; sikkre, forvare; († beskytte med en Kantning
el. Liste); være paa sin Post, vogte sig. —able, a.
som kan holde sig. —age, s. † Opsyn n. —ant, a.
† vagthavende; som har Opsyn; T. som vender An-
sigtet mod Tilskuerne (i Vaaben). —edly, ad. for-
sigtig, varsomt. —edness, s. Forsigtighed c. —er,
s. Bevogter, Beskytter c. —ful, a. forsigtig. —ian,
s. Formynder; Forsvarer, Beskytter; Opsynsmand c.
(En, til hvis Opsyn og Beskyttelse noget er betroet);
konstitueret Bestyrer c. (af gejstlige Sager, i et Bispe-
dømmes Vakance); † Forraadshus, Magasin n.; a.
bevogtende, beskyttende; —ian angel, Skytsengel c.
—ianship, s. Formynderskab n. —less, a. værgeløs,
ubeskyttet. —'ship, s. Beskyttelse c., Forsvar n.
Guar'ish, v. † helbrede.
Guáva, Guiáva, s. Gujava c. (amerikansk Frugt af
Gujavatræet, *psidium*).

Gub'bings, *s. pl.* Skæl af salt Fisk *pl.*

Gubernation, Guber'nance, *s.* † Regjering, Bestyrelse *c.* **Gubernative**, *a.* herskende, styrende.

Gud'geon, *s.* Gympel, Grundling *c.*, *cyprinus gobio* (Fisk); Lokkemad, Mading; enfoldig lettroende Person, Nar *c.*; S. T. Roerlykke *c.*; to swallow a —, × *fig.* lade sig narre.

Guel'der-rose, *vid* Gelder-rose.

Guegaw, *vid.* Gewgaw.

Guer'don, *s.* † Løn *c.*; *v.* belønne.

Guer'ite, *s.* Skilderhus *n.*

Guess, *v.* gjette, formode, udfinde; forudsige; *s.* Gisning, Formodning *c.*; —work, Gjetteværk *n.* —er, *s.* En som gjetter osv. —ingly, *ad.* efter Gisning el. Formodning.

Guest, *s.* Gjest; Fremmed *c.*; —chamber, Gjestestue *c.*, Herberge *n.* (Markus 17, 14); —rope, S. T. Slæbetov (til en Baad). —wise, *ad.* som Gjest. Guest, *v.* † være el. bo som Gjest, gjeste.

Guf'faw, *s* høj Latter *c.*; *v.* le høit.

Gugaw, Gugas, *vid.* Gewgaw.

Gug'gle, *v.* klukke (af en Flaske); *vid.* Gurgle.

Guidable, *a.* som kan ledes, som lader sig raade, bøjelig. **Guidage**, *s.* Vejviserløn *c.* **Guidance**, *s.* Vejledning, Ledning, Forelse, Styrelse *c.* **Guide**, *v.* vejlede, føre; lede, styre, bestyre; *s.* Fører, Vejviser *c.* **Guideless**, *a.* uden Fører; uden Styrer. **Guider**, *s.* Fører, Vejleder *c.* **Guidepost**, *s.* Vejviser *c.* (en Pæl med Tværtræ).

Guidon, *s.* † Fane; Faneforer *c.*

Guild, *s.* Afgift *c.*, Bidrag *n.*, Gildegjeld *c.* (som betaltes til et Gilde); Gilde, Broderskab, Laug *n.*; **Gildehus** *n.*; —hall', Raadhus *n.* (i London); † **Gildehus** *n.* —'able, *a.* som maa betale Gildegjeld.

Guild, *v. vid.* Gild.

Guil'der, *s.* Gylden *c.* (hollandsk Mynt).

Guile, *s.* Svig, Falskhed *c.*, Bedrageri *n.*; *v.* † bedrage, skjule falskelig. —ful, *a.* —fully, *ad.* svigefuld, underfundig, bedragersk. —fulness, *s.* Svigefuldhed, Listighed *c.* —less, *a.* uden Svig, ærlig. **Guiler**, *s.* † Bedrager *c.*

Guil'lam, Guil'lemot, *s.* Tejste *c.*, *uria* (Vandfugl).

Guillotine', *s.* (fr.), Guillotine *c.*; *v.* guillotinere.

Guilt, *s.* Skyld, Brøde; Forbrydelse *c.* —iness, *s.* Skyld, Strafværdighed, Strafskyldighed *c.* —less, *a.* —lessly, *ad.* skyldfri, uskyldig. —lessness, *s.* Skyldfrihed *c.* —y, *a.* —ily, *ad.* skyldig, straffskyldig; *fig.* fordærvet.

Guimp, —lace, *s.* Blonder, Silkekniplinger *pl.* (*vid.* Gimp).

Guin'ea, (udt. *ghin'-ee*), *s.* Guinea (Kysten i Afrika); Guinee *c.* (en engelsk Guldmynt, 21 shillings, omtrent 9 Rdlr. dansk); —dropper, et Slags Bedrager *c.*; — fowl, — hen, Perlehøne *c.*, *numida meleagris*; × Pige som er tilfals *c.*; —pepper, Spansk Peber *n.*, *capsicum*; —pig, Halvkanin *c.*, Ostindisk Svin *n*, *cavia cobaya*; × Sokadet paa Ostindiefarere *c.*; —worm, Haarorm *c.*, *filaria medinensis*.

Guin'lad, *s.* Hvidling *c.* (*vid.* Whiting).

Guise, *s.* Vis, Brug, Stik; ydre Form, *c.*; *fig.* Maske; Dragt *c.* **Guiser**, *s.* × Person *s.*

Guitar', *s.* Gitar, Cither *c.*

Gulch, Gul'chin, *s.* † Ulder, Fraadser *c.*

Gules, *a.* & *s.* T. rød; Rødt (i Vaaben).

Gulf, *s.* stor Havbugt, Golf; Malstrøm; *c.*, Svælg *n.* —y, *a.* som har mange Ha fuld af Malstrømme, fvælgende.

Gull, *v.* bedrage, føre bag Lyset, narre; *s* Bedrageri *n.*; Nar *c.* (En som let lader sig —catcher, Bedrager *c* ; —groper, × Aag (som laaner Spillere Penge). —er, *s.* Be —ery, *s.* † el. × Bedrageri *n.* —ibil'ity, *s.* heb *c.* (komisk). —ish, *a.* † enfoldig, dum. ness, *s.* † Enfoldighed, Dumhed *c.*

Gull, *s.* Maage *c.*, *larus*.

Gul'let, (Gull), *s.* Svælg *n.*, Strube *c.*; Fjord *c.* Gul'ly, *v.* flyde med Susen, fuse dybning *c.*, Afløb *n.*; — -gut, × Ulder, Slu —hole, Afløbshul, Slusehul *n.* (fra en Ren en Kloak).

Gulos'ity, *s.* Graadighed, Slugvornhed *c.*

Gulp, *v.* sluge, svælge (graadig), tage Slurk; *s.* Slurk *c.*, Drag *n.*

Gulph, *vid.* Gulf.

Gum, *s.* Gummi *c.*; *v.* gummere, besm Gummi; sammenhæfte med Gummi; samm —ar'abic, Arabisk Gummi *c.*; —lac, Gum —res'in, Gummiharpix *c.* —miness, —m gummiagtig el. klæbrig Beskaffenhed *c.* —my, *a.* gummiagtig, klæbrig.

Gum, *s.* (oftest i *pl.*), Gumme *c.*, Tan —boil, Tandbyld *c.*

Gump'tion, *s* × Forstand, Indsigt *c.*

Gun, *s.* (ethvert Ildvaaben med en M Kanon; Flint, Bosse, Musket *c.*, Gevæ Drikkekar *n.*, Flaske *c.*; to be in the —, × beskjenket; —boat, Kanonbaad *c.*; —flint, Beboer af Rhodesisland *c.*; —ladle, Ladel —metal, Kanonmalm *c.*; —port, Kano —powder, Kanonkrut, Krut *n.*; —room, delie *n.*; —shot, Kanonskuds Afstand, Sku —shot-wound, Skudsaar *n.*; —smith, Ge Bossemager *c.*; — stick, Ladestok *c.*; —stoc skæft *n.*; — stone, Stene el. beslige, som for tes istedenfor Kugler; —tackle, S. T. Sty Gun, *v.* † skyde. —ner, *s.* Kanoneer; —nery, *s.* Artilleri *n.* (Videnskab). —s Skytte; Sladderhank *c.*

Gun'wale, Gun'nel, *s.* S. T. Rejling *c.*

Gun'diguts, *s.* × gispende tyk Mand *c.*

Gurge, *s.* Svælg *n.*, Malstrøm *c.* Gur opslugende.

Gur'gion, *s.* (*vid.* Grudgeons), Klid *n.*

Gur'gle, *v.* gurgle; risle (om en Bæk Risten *c.*

Gur'nard, Gur'net, *s.* Knurhane *c.*, *trigla*

Gush, *v.* strømme, fuse; udgyde; *s.* Strøm de *c.* (Blod osv.).

s. Spjeld *n.* (paa en Skjorte); Klampe *c.* ærarbejde).
heftigt og pludseligt Vindstød *n.*, Kaste- . Lidenskab *c.*, Udbrud *n.* (af Vrede osv.). mende, stormfuld.
Smag *c* (ofte *fig.*): Velbehag *n.*, Nydelse ig); *v.* † smage. —able, *a.* som kan ilsmagende; smagfuld. —ables, *s. pl.* spi- *pl.* —ation, *s.* † Smagen, Smag *c.* henhørende til Smagen. —ful, *a* vel- smagfuld. —fulness, *s.* Smagfuld- less, *a.* smagløs. Gus'to, *s.* Smag *c.*
arm; Bug, Mave *c.*; snevert Pas, Stræde ibraltar); greedy —, Ulder, Fraadser *c.*; arbage, × lutter Mave, lille meget tyk —scraper, × Birkfidler, Spillemand *c.*; Tarmstrængspinder *c.*; —string, Tarm- —tide, × Fastelavn *c.* Gut, *v.* tage Ind- ; tømme, udtømme, udplyndre, berøve. fraadser *c.*
sréna, *s.* fort Stær *c.* (*vid.* Drop-serene).
d, *a.* besprængt med Draaber, el. smaa ter.
s. Rende, Vandrende, Rendesten; Hul- *c.*; —ledge, S. T. Skærstok *c.* (i en Luge); l Tagsten, Hultegl *c.* Gut'ter, *v.* gøre hule, rifle; rinde, dryppe, løbe (som et
Gut'tle, *v.* × sluge, svælge; æde grnadig, fraadse. Gut tler, *s.* Ulder *c.*
Gut'taleous, *a.* draabedannet, draabeagtig.
Gut'tural, *a.* som hører til Struben el. Ganen, guttural; *s.* Ganebogstav *n.*
Guy, *s.* S. T. Tornende; Forhaler *c.* (til Løsse- taklet); × Blendlygte *c.*
Gus'zle, *v.* drikke (ofte og meget), svire. Gus'zler, *s.* Svirebrodet *c.*
Gybe, *vid.* Gibe.
Gymnásium, *s.* Gymnasium *n.* Gymnas'tic, Gym'nic, *a.* gymnastisk, som hører til Legemsøvelser. Gymnas'tical, *a.* —ly, *ad.* gymnastisk. Gymnas'- tics, *s. pl.* Gymnastik *c.*
Gymnos'ophist, *s.* Gymnosofist *c.* (et Slags indbildte meget afholdne Filosofer, som gik næsten nøgne).
Gynæ'cian, *a.* som angaar Kvinderne.
Gynæcoc'racy, Gyn'archy, (ch udt. *k*), *s.* Kvinde- herredømme *n.*, Kvinderegjering *c.*
Gyp, *s.* × Tjener *c.* (i Cambridge).
Gypse, Gyp'sum, *s.* Gips *s.* Gyp'seous, Gyp'- sine, *a.* som hører til Gips; —stone, Gipssten *c.*
Gyp'sy, *vid.* Gipsy.
Gyration, *s.* Omdrejning, kredsformig Bevægelse *c.* Gyre, *s.* † Kredsgang, Cirkel *c.*; *v.* † dreje rundt. Gy'- romancy, *s.* Spaadom ved Kredsgang, Gyromanti *c.*
Gyr'falcon, *vid.* Gerfalcon.
Gyrne, *vid.* Girn.
Gyve, *v.* lænke; fange (i en Lænke el. Snare). Gyves, *s. pl.* Lænker *pl.* (især til Benene).

H.

.; i Forkortelser: H. el. hr. for: hours. : Hampshire. Hunts, for: Huntingdon- bl. og Hon., for: honourable. Hd. og : honoured. Hhd., for: hogsheads. H. His Majesty's Ship, el. His Majesty's H. P. for: Half-Pay, el. Horsepower. ! (Udraab af Forundring el. Latter).
vid. Haw-haw.
id. Hake.
-cor'pus, *s.* T. Habeas-Corpus-Akt *c.* en Arresteret kan fordre at blive forhørt imer); en skriftlig Befaling til at stille den hans Person, corpus) for Dommeren.
s. T. Uldkarte *c.* (til Klæde).
asher, *s.* Krømmer, Traadhandler *c.* (som ed Baand, Bændler, Naale og Traad). ia Manufakturvarer, Kramvarer *pl.*
ine. *s* Klipfisk *c.*
een, *s.* Brystharnisk *n.*, Brynie *c.*
ent, *s.* Klædning, Dragt; Rustning *c.*,
ate, *v.* † gøre *stiftet, berettige; a. stiftet,* berettiget. Habilitation, *s.* † Kvalifikation *c.* Ha- bil'ity, *s.* † Dueligbed *c.* (*vid.* Ability).
Hab'it, *s.* Tilstand, Beskaffenhed; Sædvane, Vane; Klædedragt, Klædning *c.*; *pl.* Levemaade *c.*; —gloves, Ridehandsker for Damer *pl.* Hab'it, *v.* klæde, paaklæde; † bebo. —able, *a.* beboelig. —ableness, —abil'ity, *s.* Beboelighed *c.* —acle †, —ance, *s.* † Bolig *c.* —ant, —ator, *s.* Beboer, Indvaaner *c.* —ation, *s.* Beboelse; Bolig *c* —'ual, *a.* tilvant; bleven til Vane, vanlig; sædvanlig. —'ual- ly, *ad.* ved Vane, sædvanlig. —'uate, *v.* vænne, til- vænne; *a.* tilvant, indgroet. —ude, *s.* Forhold *n.*; Omgang *c.* (med Andre); Vane *c.*
Hable, † *vid.* Able.
Hab'nab, *ad.* † paa Lykke og Fromme.
Hack, *v.* hakke; *fig.* forbærve, radbrække (et Sprog); *s.* Hakke *c.*; Hak *n.*
Hack, (*vid.* Hackney), *s.* forjaget Lejehest; Skøge *c.*; *v.* leje, hyre; være gemen, være offentlig; *a.* meget brugt, usel, Leje-; —attorney, Lommeprokurator *c.*; —horse, Lejehest *c.*

Hac'kle, *v.* hegle; *fig.* adskille, rive fra hverandre; . vegle; rive Silke *c.*

Hack'ney, *s.* Lejehest *c.*; offentligt Fruentimmer *m.*; indadsomhvilst der lejes, Leje-; *a.* meget brugt, forslidt, fortærsket; *v.* vænne (til noget), øve; trække el. føre ved Lejehveste; to — out, udleje. —coach, Hyrekaret, Hyrevogn *c.*; —coachman, Hyrekudsk *c.* —ed, *a.* forsaget, forslidt, fortærsket.

Hack'ster, *s.* † Morder. Snigmorder *c.*

Haeq'ueton, *s.* † Vams el. Trøje uden Ærmer, Undertrøje *c.* (som brugtes af Bønderne, eller under Rustningen).

Had'der, × *vid.* Heath, Lyng *c.*

Had'dock, *s.* Kuller *c.*, *gadus aeglefinus* (Fisk).

Hade, *s.* T. lodret Dybde *c.* (af en Skakt); Hældning *c.* (Gangenes el. Lagenes).

Haft, *s.* Hæfte, Skaft, Haandgreb *n.*; *v.* forsyne med et Haandgreb, skafte.

Haf'ting, *s.* Uvisheb, Ubestemtheb, Mangel paa Fasthed, Uoprigtighed *c.*

Hag, *s.* Her; *fig.* hæslig Kvinde *c.*; *v.* forfærde, skrække, skræmme. —gish, (—ed †), *a.* hereagtig; fæl, hæslig. —ship, *s.* Hexevæsen *n.*; en Hexes Titel *c.*; your —ship, Fru Her. —ridden, redet af Nattemaren.

Hag'gard, *a.* —ly, *ad.* vild; hæslig, mager, udtæret (af Besværlighed, Ængstelse osv.); *s.* vild, utæmmet Skabning; vild Falk; Her *c.* [Gaard *c.*

Hag'gard, *s.* † indhegnet Stykke Jord; Stakkegaard *c.*

Hag'gase, Hag'gess, Hag'gis, *s.* Lungepølse *c.*

Hag'gle, *v.* hakke, hugge i Stykker, (*vid.* Hack).

Hag'gle, *v.* prutte, tinge. —r, *s.* En som prutter, paaholden Køber *c.*

Hagiog'rapha, *s. pl.* hellige Bøger *pl.* (af det gamle Testament, som ikke høre til de mosaiske el. profetiske). Hagiog'rapher, *s.* Forfatter af en af de hellige Bøger *c.*

Hagiol'ogist, *s.* Helgenes Levnetsbeskriver *c.*

Hah, *i.* ha! ah! Ha-ha', *vid.* Haw-Haw.

Hail, *s.* Hagl *c.*; —shot, Kardætsker *pl.*; —stone, enkelt Hagl, Haglkorn *n.* Hail, *v.* hagle; *fig.* nedøse. —y, *a.* † Hagl-, som bestaar af Hagl.

Hail, *i.* hil! *v.* hilse, ønske til Lykke; S. T. praje.

Hainous, *vid.* Heinous.

Hair, *s.* Haar *n.*; to a —, paa et Haar, ganske nøje; —bag, Haarpung *c.*; —bell, Skov-Hyacint *c.*, *hyacinthus non scriptus*; —brained, vild, forrykt (*vid.* hare-brained); —broom, Støvekost *c.*; —breadth, Haarsbred *n.*; —cloth, —shirt, Haardug *n.*; —dresser, Frisør *c.*; —fillet, —lace, Haarbaand *n.*; —moss, Jomfruhaar *c.*, *polytrichum* (Pl.); —pin, —needle, Haarnaal *c.*; —seating, Stolebetræk af Haardug *n.*; —worm, *vid.* Guinea worm. —ed, *a.* haaret. —iness, *s.* haaret Beskaffenhed; Haarrighed *c.* —less, *a.* haarløs, uden Haar. —y, *a.* haaret; haaragtig.

Hake, Hak'ot, *s.* Stokfisk *c.*, *gadus merlucius.*

Hal'berd, **Hal'bert,** *s.* Hellebarde *c.*; to get a —, *blive Sergeant; to be* brought to the —s, × blive *afskedet; old* —, En som gjennem de forskjellige Grader er stegen til Officeer. —ier, *s.* Hellebeer *c.*

Hal'cyon, *s.* Isfugl *c.*, *alcedo ispida*; —days, rolige fredelige Dage *pl.* Halcyónian, *a.* fredelig, (man troede at Isfuglen udrugede ved Havet, naar det var stille).

Hale, *a.* hel, usaadt; sund, frisk; *s.* Sundhed, Velbefindende *n.*

Hale, *v.* hale, slæbe. Háler, *s.* En som haler.

Half, *a.* & *ad.* halv; *s.* Halvdel *c.*; —back, som kun har en af Forældrene sammen med anden; *s.* Halvbroder, Halvsøster *c.*; —bred, udartet, flet; halvblods-; —bred, af blandet Herkomst; middelmaadig opdraget, halvdannet; —brother, Halvbroder *c.*; —cap, Letten paa Hatten, kommen Hilsen *c.*; —faced, som kun viser halve Ansigt; *fig.* ufuldkommen; —moon, Halvmaane *c.*; —pay, halv Gage, formindsket Gage (ved Afskedigelse fra aktiv Tjeneste); —penny, Halvpenning *c.* (Kobbermynt); —pike, Sponton *c.*, lille Sypd *n.*; —seas over, × meget nær; beruset, overstadig; —sighted, kortsynet (ogsaa *fig.*); —sister, Halvsøster *c.*; —sphere, Halvkugle *c.*; —strained, ufuldkommen, halvdannet; —sword, Kamp nær paa Klinge, Tvekamp *c.*; —tongue, *a.* T. som bestaar af Indfødte, halv af Fremmede (om en Ret); paa Halvvejen, i Midten, halvvejs; —witted, Menneske *n.*, Nar *c.*; —witted, enfoldig, fjollet, belig; — and —, halv om halv; Halves! halve! vi dele lige! to go halves, hver have parten el. det halve. Half'er, *s.* En som er nøjet med halvt; gildet Daahjort *c.*

Half, *v.* † *vid.* Halve.

Hal'liard, *vid.* Halliard.

Hal'ibut, *s* Hellefynder *c.*, *pleuronectes*

Hal'idam, Hal'idom, *s.* † (som Ed) den hellige Jomfru; alt hvad der er helligt.

Hal'imass, *s.* Alle Sjæles Fest *c.* (2den Nov.)

Halit'uous, *a.* som ligner Dunster, luftig, fin.

Hall, *s.* Hal, Sal; Forsal, Forstue *c.*; Forsamlingssted for et Selskab el. Laug, Laugshus *n.*; Raadhussal; Tingstue *c.*, Tingbus *n.*; Adelssæde el. Godsherres Bolig, Borg *c.*, Herresæde; Stags Kollegium *n.* (i Oxford og Cambridge) —day, Retsdag *c.*

Hallelújah, *s.* Halleluja *n.*; Lovsang *c.*

Hal'liard, *s.* S. T. Fald *n.* (Tov til at hejse Seil med).

Halloo', *i.* hallo! **Hal'loo,** *v.* raabe hallo, kalde, tilraabe; opmuntre ved Tilraaben; med Hujen. Hal'looing, *s.* Jagtraab *n.*, Hujen.

Hal'low, *v.* hellige; indvie. —mas, *s.* Allehelgens-Tid *c.* (jvf. All-saints).

Hallúcinate, *v.* begaa'en Fejl. **Hallucination** Forblindelse, Fejl, Bommert *c.*

Halm, *s* Halm *c.*, Straa *n.*, (jvf. Haulm).

Hálo, *s.* Ring om Solen el. Maanen *c.* (om et Helgenbilledes Hoved).

Halse, *v.* † ombalse-, hilse; *s.* † Hals *c.*

ing, *a.* † raa, sturrende (om Strubelyd).
, *s.* S. T. Kabeltov *n.* (*vid.* Hawse etc.).
holde, gøre Holdt; lade gøre Holdt; standse;
ime, hinke; *fig.* vakle, være tvivlraadig; i.
halt, lam; *s.* Standsning; Halten *c.*
, *s.* Strikke; Grime *c.* —sick, som for-
ilgæn. **Hal'ter,** *v.* binde med en Strikke;
me paa; fange i en Snare.
v. dele i to Dele, halvere. **Halves,** *s. pl.*
Halvdele *pl.* (*vid.* under Half).
d, *vid.* Halliard.
. Hase *c.*, Haseled *n.*; Laar *n.* (af Svin);
—string, *s.* Haseſene *c.*; *v.* skære Haserne

lryad, *s.* (*pl.* hem'adryads, el. hamadry'-
ovnymfe, Træ̆nymfe *c.*
e, *a.* sammenhaget, indviklet. **Hámated,** *a.*
ned Kroge el. Hager.
e, Ham'el, *v.* † *vid.* Hamstring (under

s. Stavtøj *n.*
t, *s* lille Landsby *c.* —ted, *a.* bosat i, el.
Landsby.
er, *s.* Hammer; Pandebækſel *c.* (paa et
to go to the —, blive solgt ved Auktion;
o the —, sætte til Auktion; — cloth, Bukke-
. (Bukken, coach-box, kaldes forøvrigt
box, fordi Hammer og Sav til Reparation
deri); —hard, hærdet ved Hammeren.
, *v.* hamre; *fig.* smede, tænke; indprente;
rig, herpe; stamme, happe (i Talen). —er,
arbejder med Hammeren.
ock, *s.* Hængekøje *c.*
r, *s.* Pakkurv, stor Kurv *c.*; *v.* pakke i en

r, *s.* et Slags Lænke el. Kjede *c.*; *v.* lænke;
bvikle, forvirre, hindre.
er, *s.* Hamſter *c.*, *cricetus.*
rung, *pt.* af Hamstring (under Ham).
er, *s.* Skattkammer *n.*, Kasse *c.*
v. † forhøje, ophøje (*vid.* Enhance).
vid. Haunch.
s. Haand; Haandsbred, Palme *c.* (4 Tom-
aandvider, Viser *c.* (paa et Ur); Skrift,
Haand *c.* (Retning, Side); S. T. Mand *c.*,
l.; at the best —, fra første Haand, for godt
a dear —, til en høj Pris; at the —s of the
aa el. fra Gejstlighedens Side; on all —s,
a alle Sider; to bring a child up by —, op-
arn uden at give det Die; all —s, S. T. alle
o take a — at game, spille med; to have a
(i Spil) have gode Kaart; my — is in, jeg
et deri, jeg har nu begyndt; to take in —,
forsøge; now in —, under Arbejde, under
I have this upon my —s, jeg har dette paa
off my —s, fra Halsen, fra Haanden; at —,
den, nær; in the turn of a —, i en Haandes-
— over head, over Hals og Hoved, ufor-
betænksom; at no —, paa ingen Maade,
jen Betingelse; to bear in —, † holde i For-

ventning; stuffe; — and glove, meget fortrolig;
from — to mouth, fra Haanden i Munden; money
in —, rede Penge *pl.*, kontant modtaget Betaling *c.*;
money out of —, kontant Udbetaling *c.*; — barrow,
Bærebør *c.*; —basket, Haandkurv *c.*; —bell, lille
Klokke, Bordklokke *c.*; —bill, Plakat; Revers *c.*,
Gjeldsbevis *n.*; —breadth, Haandsbred *c.*; — cloth,
Lommetørklæde *n.*; — cuff, — fetter, Haandjern *n.*,
Lænke til Hænderne *c.*; to — cuff, belægge med Haand-
jern; —fast, *s.* † sikker Bevogtning *c.*, Fangenskab *n.*;
v. † trolove; — ful, *s.* Haandfuld *c.*; —gallop, *s.* kort
Galop *c.*; —glass, Glas til at sætte over Planter *n.*;
— gun, Flint *c.*, Gevær *n.*; — kerchief, *s.* Tørklæde,
Halstørklæde; Lommetørklæde *n.*; —language, *s.*
Fingersprog *n.*; — less, *a.* haandløs, uden Haand el.
Hænder; —maid, —maiden, *s.* Opvarterske, Tjeneste-
pige *c.*; Tjenerinde *c.* (Lukas 1, 38); —mill, *s.*
Haandkværn *c.*; —rail, *s.* Rækværk *n.*; —saw,
Haandsav *c.*; —staff, *s.* Kasteſpyd *n.*; —stroke,
s. Slag med Haanden *n.*; —vice, *s.* Skrueſtikke
c.; —writing, Haandskrift, Haand *c.* **Hand,** *v.*
lægge Haand paa, gribe, holde; haandtere; række,
overrække, levere, indhænde; føre ved Haanden,
hjælpe; S. T. beslaa (Seil); *fig.* gaa Haand i Haand.
—ed, *a.* -haandet, -hændet (i Sammensætninger);
Haand i Haand. —er, *s.* En som overrækker el. over-
leverer. —icraft, *s.* Haandarbejde, Haandværk *n.*;
Haandværksmand *c.*; —icraftsman, Haandværks-
mand *c.* —ily, *ad.* behændig, med Færdighed.
—iness, *s.* Behændighed, Færdighed *c.* —iwork, *s.*
Haandarbejde, Arbejde, Værk *n.* —y, *a.* (*vid.*
nedenfor).
Han'dle, *v.* haandtere, handle, omgaas (med noget);
fig. behandle; afhandle; *s.* Haandfang, Haandgreb,
Skaft *n.*, Hank *c.*; *fig.* Anledning, Leilighed *c*; by the
right —, *fig.* fra den gode Side. **Hand'ling,** *s.* Be-
røring *c.*, Greb *n.*; List *c.*, Fif *n.*
Hand'sel, *s.* Handsel *c.*; første Brug; Pant *n.* (paa
noget tilkommende); Nytaarsgave *c.*, Drikkepenge
pl.; *v.* bruge el. prøve første Gang, indvie, gøre
Forsøg.
Hand'some, *a.* —ly, *ad.* († bekvem, skikket, færdig);
velskabt, smuk; net, vakker; smagfuld; ædel, hæder-
lig; rigelig, anselig; *v.* † gøre smuk; give et net Ud-
seende. —ness, *s.* Skønhed, Nethed *c.*
Hand'y, *a.* med Haanden, behændig, færdig; be-
kvem, haandterlig; —blow, Slag med Haanden *n.*;
—dandy, *s.* hvad for en Haand? (en Gætteleg).
Hang, *v.* hænge; lade hænge el. nedhænge, hænge
med (Hovedet, Vingerne osv.); behænge, bedække,
beklæde; svæve; *fig.* være fæstet med Opmærksom-
hed; S. T. hænge agter over; to — back, nøle, holde
sig tilbage; to — fire, brænde for (naar Fængkrudtet
brænder af uden at Skuddet strax tændes); to —
loose, svæve, flagre; to — on, være afhængig af; to
— upon, falde tung el. besværlig, være til Byrde;
idelig forfølge og forurolige; —by, † Tilhænger,
Snyltegjæst *c.*; —man, Bødel *c.*; —nail, Neglerod *c.*
—er, *s.* Hank *c.*, Øre *n.*, Krog *c.* (det hvori el. hvor-
paa noget hænger), Gehæng *n.*; kort krumt Sværd *n.*,

Huggert; Jagtkniv *c.* —er-on, *s.* Paahænger, Smultegjest *c.*, *pl.* Paahæng *n.*

Hang'ing, *s.* Dødsstraf ved at blive hængt *c.*; noget som hænger til Pynderise, Draperi, Tapet, Betræk *n.* Hang'ing sleeves, *s. pl.* Flyve-Ærmer *pl.* (Strimler som hængte ned ad Ryggen fra Skulderne).

Hank, *s.* Dukke *c.* (Traad osv.); Baand *n.*; × Bidie *c.*, Reb *n.*; S. T. Trælsjert *c.*

Han'ker, *v.* bige (efter, after, for), længes, have Lyst (til), tragte. —ing, *s.* Længsel, Lyst, Higen, Attraa *c.*

Han'kle, *v.* × forvikle sig.

Hans, Hanse, *s.* Hanse *c.*, hanseatisk Forbund *n.*; —town, Hanseſtad *c.* Hanseat'ic, *a.* hanseatisk.

Han'sel, *vid.* Handsel.

Han'some, *vid.* Handsome.

Hap, *v.* × bedække (for Varme). —ping, *s.* † grovt Tæppe, Sengedække *n.* —hariot, *s.* † Kludetæppe, grovt Sengedække *n.*

Hap, *s.* Tilfælde, Træf *n.*, Hændelse, Skjebne *c.*; by good —, til at Lykke. —has'ard, *s.* blindt Tilfælde *n.*, Lykke og Fromme. Hap, *v.* hænde, tildrage sig, ske; † fange, gribe. —less, *a.* ulykkelig. —ly, *ad.* af en Hændelse; maaske. —pen, *v.* hænde, hændes, træffe sig, (I happened to be there, jeg var der netop, det traf sig, at jeg var der, jeg var der tilfældigvis). —pily, *ad.* lykkeligvis, heldig; lykkelig. —piness, *s.* lykkeligt Tilfælde *n.*, Lykke; Lykſaligheb; tilfældig Skjønhed el. Dybde *c.* —py, *a.* heldig; lykkelig; lykſalig.

Haqueton, *vid.* Hacqueton.

Hâram, *s.* Harem *n.*

Harangue', *s.* offentlig Tale *c.*; *v.* holde en Tale; tiltale. Harang'uer, *s.* Taler, Ordfører *c.*

Har'ass, *v.* hærje, ødelægge; trætte, udmatte pine, plage, forurolige; *s.* † Ødelæggelse, Forſtyrrelse *c.* —er, *s.* Røver; Plageaand *c.*

Har'binger, *s.* Forbud *n.*, Forløber *c.* (ogſaa *fig.*); Kammerfourrer *c.*

Har'borough, *vid.* Harbour.

Har'bour, *s.* Herberge *n.*, Bolig; Havn *c.*; *fig.* Tilflugtssted *n.*, Havn *c*; *v.* fikre, beſkytte, tage i Beſkyttelse; huſe, herberge, give Herberge; ſøge Beſkyttelse, være i Sikkerhed; opholde sig. —age, *s* † Herberge *n.*; Beſkyttelse *c.*, Tilflugtssted *n.* —er, *s.* En som huſer el. tager i Beſkyttelse. —less, *a.* uden Herberge; uden Havn.

Harbrough, *vid.* Harbour.

Hard, *a.* haard; *fig.* haard, streng, ubevægelig, følesløs, ubillig, grusom; stærk, dygtig, flittig; vanskelig, svær (at udføre, forstaa el. lære); haard, barsk, raa, voldsom (om Ord, Vejr osv.); skarp, sur (om Øl osv.); haard, stiv (om Stil, Maleri osv.); *ad.* nær, tæt; stærkt, flittig, med Anstrængelse, alvorlig; hurtig; you are too —, De er altfor dyr (med Varerne); — of hearing, tunghør; — of belief, vantro; —bake, Bagværk *n.*, Kager *pl.*; —bound, forstoppet, som har haardt Liv; —fare, simpel Kost *c.*; —favoured, med *grove, raa* Anſigtstræk, barsk, hæslig; —fisted, kurrig; —handed, med haarde Hænder; —head, Hovedernes Sammenſtøden, Hovedskal-Kamp *c.* (et Slags Slagsmaal); —hearted, haardhjertet; —h Haardhjertethed *c.*; —laboured, stiftig møisommelig udarbeidet, gjort med Flid; haardmundet; —nibbed, med en haard Penne); —road, med Rogn; —ware, Jtalvarer *pl.*, Jernkram *c.*; —wareman, *c.*; —witted, tykhovedet, tungnem. — stærke; forhærde; hærdes. —ihood, —iment †), *s.* Tapperhed, Uforfærdethed *s.* Beſværlighed, Møisommelighed; Fasthaftighed, Tapperhed; Driftighed, Uforſtaelighed, *ad.* haardt, strengt, ubillig, med Beſværlig; neppe, knap. —ness, *s.* Haa Haardhed, Strenghed; Stivhed; Raahed, Stughed *c.* (om Anſigtstræk); —ship, *s.* Undertrykkelse, Uret; Beſværlig Gjennemførlighed *c.* —y, *a.* —ily, *ad.* faſt; ſtandhaftig; haardfør, hærdet; forroven, uforſtammet; haardnakket.

Har'dock, *s. vid.* Burdock.

Hards, *s. pl.* Blaar *c.* (*vid.* Hurds).

Hard'y-shrew, *s.* Spidsmuus *c.* Shrewmouse).

Hare, *v.* † hærje, forurolige; ſtræmme.

Hare, *s.* Hare *c.*, *lepus*; —brained, ſtænksom, forvirret; —foot, Hareklover *m.*, *trifolium arvense* (Pl.); et Navn paa Agerhøns; —lip, Hareſtaar *n.*; —lipped, ſtaar; —pipe, Haregarn *n.*; —'s-ear Gjennemvært *c.*, *bupleurum*; —wool Harehaar *pl.*

Harebell, *s.* Skov-Hyacint *c.*, *hyacinthus scriptus.*

Hârem, *s.* Harem *n.*

Har'icot, *s.* (fr.), Haricot *c.* (Ragout Rødder).

Har'ier, *s.* Harehund. Stover *c.* (Dette lige Skrivemaade er: Harrier).

Hariolation, *s.* Spaadom, Forudſigelse

Hark, *v.* høre, lytte, (*vid.* Hearken); i.

Harl, *s.* Hørtave; Trevl, Tave *c.*

Har'lequin, *s.* Harlekin *c.*; *v.* boritere, et Slags Pantomime *c.*

Har'lot, *s.* Skøge; † gemen Karl *c.* — levnet; gement liderligt Pak *n.*

Harm, *s.* Ondt *n.*, urigtig Handling; Ctræd *c.*, Tab *m.*; *v.* ſtade, forurette, tilfø Tab. —ful, *a.* —fully, *ad.* ſkadelig, — fulness, *s.* Skadelighed *c.* —less, *a.* uſkadelig, uſkoldig; ubeſkadiget, uforderve —lessness, *s.* Uſkadelighed, Uſkoldighed *s.*

Harmon'ic, Harmon'ical, Harmónious, overensſtemmende; harmoniſk, velklinger mon'ica, *s.* Harmonika *c.* Harmon'ics, monilære *c.* Har'monist, *s.* Muſikkyender; *c.* (En som føler og udtrykker Harmonier Maleri). Har'monize, *v.* bringe i Overe el. Harmoni; harmonere, ſamlyde, ſamklin mony, *s.* Overensſtemmelſe, Enhed; En Samklang, Velklang, Harmoni *c.*

s. Harnisk *m.*, Rustning *c.*; Seletøj *n.* (Skjoretøj); *v.* iføre Rustning, iføre; lægge

. † høje, strige.
arpe; Lyre *c.* (Stjernebillede); *v.* spille
fig. berøre en Streng; to — at, sigte til;
æle trættende ved, ildelig berøre. —er,
espiller, Harpist *c.* —'sichord, *s.* Klaver *n.*
iron, Harpoen', *s.* Harpun *c.* Harponér,
s. Harpunerer, Harpunkaster *c.*
. Harpye *c.*; *fig.* rovbegjerlig umættelig
odsuger *c.*; —eagle, Harpye-Ørn *c.*,
arpyia.
se, og —ier, *vid.* Arquebuse.
< Storm *c.*; *v.* × knurre som en vred

, *s.* gammel, udtæret Skøge, gammel

id. Harier.
id. Haricot.
s. Harve *c.*; Faldgitter *n.*; *v.* harve; *fig.*
errive; plyndre, hærje; forurolige (*vid.*
er, *s.* En som harver; et Slags Høg *c.*
† hærje, plyndre, ødelægge; trætte, ud-
rolige, ærgre, plage.
Henrik (Navn); Old—, × Djævelen,

—ly, *ad.* barsk, stram, sur; raa, barsk,
agelig, skurrende, haard (om Lyd); ujævn,
ss, *s.* Surhed, Barskhed; Raahed, Barsk-
eb, Haardhed, Ujævnhed *c.*
id. Haslet.
Hjort *c.* (fra sit 6te Aar); jvf. Stag.
s. Hjortetak *c.* (raspet Hjortehorn); salt
etaksalt, kulsurt Ammoniak *n.*; spirit of
'spiritus *c.*
arum, *a.* × som føjter omkring, urolig,
ende, stundesløs.
s. Høst *c.* (baade om Jordens Grøde og
fig. Høst, Frugt *c.*; —fly, Høstrække,
cada septendecim; —home, Høstfang *c.*;
; —lord, Formand for Høstfolkene *c.*;
mand, Høstkarl *c.*; —queen, Høstdron-
krandset Billede, som paa den sidste Høst-
g bæres ud om Morgenen og ind om Af-
me, Høsttid *c.*; —woman, Høstkvinde *c.*
høste. —er *s.* Høstmand *c.*
e, *vid.* Aruspex.
jakke, stære i Stykker; lave en Ret af op-
s. opskaaret Kød *n.*, Hakkemad *c.*
Fiskekurv; Siokurv *c.*
ars'let, *s.* Indmad *c.* (af Svin).
aspe *c.* (til Lukkelse paa en Dør); Haspe *c.*
Garn paa); *v.* lukke med en Haspe, lukke.
s. Sivmaatte, Straamaatte; Maatte til
i Kirkerne).
Hast, Skynding, Il; Iver *c.*; to make
g. Haste, Hasten, *v.* baste, ile, skynde
eb, fremskynde. Hastener, *s.* ilfærdig
n som fremskynder, *Befordrer c.* Hasti-
ness, *s.* Hastighed, Ilfærdighed; Overilelse; Hæftig-
hed, Ivrighed; Ilsindighed, Fremfusenhed *c.* Hast-
ings. *s. pl.* tidlige Frugter *pl.* (især om Ærter, green—,
tidlig grønne Ærter *pl.*). Hasty, *a.* —ily, *ad.* hastig,
ilsom; hastig, hæftig, hidsig, pirrelig; overilet; tidlig
(om Frugt). Hasty-pud'ding, *s.* Mel-Budding *c.*
Hat, *s.* Hat *c.*, *fig.* en Kardinals Værdighed *c.*;
—band, Hattebaand *n.*; —box, —case, Hatteforeral
n.; —maker, —ter, *s.* Hattemager *c.*; —money, ×
sammentiggede Penge *pl.*; T. Kaplaken (Godtgørelse
til Skipperen, foruden den betingede Fragt, af hver
Tønde). Hat'ted, *a.* med Hat.
Hâtable, *a.* badelig, forhadt, affkvelig.
Hatch, *v.* ruge, udruge; udruges, udvikle sig; *fig.*
udklække, udtænke; *s.* Udrugning, Udklækning; Ud-
vikling; Yngel *c.* —er, *s.* Ophavsmand, Opfinder *c.*
Hatch, *s.* Halvdør *c.*; S. T. Luge *c.* (til at lægge
over); to be under —es, *fig.* være i en nedtrykt Til-
stand, i Fattigdom og Elendighed; —way, *s.* T. Luge
c. (Aabning).
Hatch, *v.* T. skraffere, ridse Skyggelinier (i Kobber-
plader); *s.* Skraffering *c.*
Hatch'el, (*vid.* Hackle), *s.* Hegle *c.*; *v.* hegle. —ler,
s. Hegler *c.*
Hatch'et, *s.* lille Øre, Haandøre *c.*; —face, stygt
(langt og magert) Ansigt *n.*; —helve, Øreskaft *c.*
Hatch'ment, *s.* (for: Achievement), Vaabenskjold
Vaaben *n.* (en Afdødes; over Sørgehusets Dør).
Hate, *v.* hade; *s.* Had *n.* —ful, *a* —fully, *ad.*
hadefuld; forhadt. —fulness, *s.* Hadskhed; For-
hadthed *c.* Hater, *s.* Hader, Fjende *c.* Hatred, *s.*
Had *n.*
Hat'ted, Hat'ter, *vid.* under Hat.
Hat'ter, *v.* † *vid.* Harass.
Hat'took, *s.* † Hov *c.* (Samling af Kornneg paa
Ageren).
Hau'berk, *vid.* Habergeon.
Haught, *a.* † høj, ophøjet; stolt, overmodig.
—iness, *s.* Stolthed *c.*, Hovmod *n.* —y, *a.* —ily,
ad. stolt, overmodig.
Haul, *v.* hale; *s.* Halen *c.*; Dræt, Fiskedræt *n.*; —
of yarn, Antal Garn *n.* (omtrent 400, der tjæres paa
en Gang).
Haulm, Haum, *s.* Halm *c.*, Straa *n.*; × Aag *n.* (til
Heste og Ørne), Stavtøj *n.* [Ende *c.*
Haunch, *s.* Hofte; Kolle *c.*; *fig.* bageste el. sidste Del,
Haunt, *v.* besøge ofte, plage el besvære ved Besøg,
besvære el. plage (med Spøgelser); *fig.* hjemsøge; være
ofte tilstede, vise sig ofte; *s.* hyppigt Besøg, ofte besøgt
Sted, Tilholdssted *n.*; † Vane, Øvelse *c.*; where are
his —s? hvor har han sin Gang? a —ed house, et
Hus, hvori det spøger. —er, *s.* En, som ofte besøger
el. indfinder sig paa (et Sted).
Hause, *vid.* Hawse.
Haust, *s.* † Slurk *c.*; × ter Hoste *c.*
Hautboy, (udt. *hó-boy*), Hobo *c.*; Ananas-Jord-
bær *n.*, *fragaria moschata.*
Hauteur', *s.* (fr.), Stolthed *c.*
Haut-gout', (udt. *ho-goo'*), fr., *s.* stærk Smag, fin
Smag og Lugt *c.* (om Ting som nydes).

Have, *v.* have; beſidde; faa; I would — him play, Jeg vilde have ham til at ſpille, el. have, at han ſkulde ſpille; I had rather, jeg vilde hellere; to — a care of, give Agt paa; — at you, det gjelder Dem, tag Dem i Agt; they had better be quiet, de gjorde bedre i, at være rolige; he had best go home, han gjorde bedſt i, at gaa hjem; to — after, følge efter, ſætte efter; to — at, binde an med, give ſig i Færd el. i Kaſt med; — with you, lad mig ledſage Dem; — him away, ſkaf ham bort. **Hav'er,** *s.* † Beſidder *c.* **Hav'ing,** *s.* Beſiddelſe; Ejendom *c.*; † Opførſel *c.* Væſen *n.*

Håven, *s.* Havn *c.*; *fig.* Tilflugtsſted, fikkert Sted *n.* —er, *s.* † Havnefoged *c.*

Hav'er, *s.* ✕ Havre *c.*; —bread, Havrebrød *n.*

Hav'ersack, *s.* Brødpoſe *c.* (en Soldats paa Marſen).

Håviour, *s.* † Opførſel *c.*, Væſen *n.*

Hav'ock, Hav'oo, *v.* ødelægge, forſtyrre, tilintetgøre; *s.* Ødelæggelſe, Forſtyrrelſe *c.*; Nederlag, Blodbad *n.*

Haw, *s.* Frugt af Havtorn, Hvidtorn-Bær *n.*; Øjeblegn *c.* (hos Heſte); indhegnet Stykke Land (ved et Hus), Bænge *n.*; —finch, *s.* Kærnebider *c.*, *fringilla coccothraustes*; —thorn, Havtorn, Hagetorn, Hvidtorn *c.*, *cratægus oxyacantha.*

Haw, *v.* ſtamme, happe; *s.* Stammen, Happen *c.*

Haw'oubite, *vid.* Móhawk.

Haw-haw', *s.* et dybtliggende Gjerde, el. en Grøft, (ſom ikke ſes førend man er lige ved dem, og hvorved der da aabnes en fri Udſigt, f. Ex. ved Enden af en Have). Ordet ſkrives og udtales nu: Ha-Ha'.

Håward, *vid.* Hayward.

Hawk, *s.* Høg; Falk *c.*; —wort, Høgeurt *c.*, *hieracium.* Hawk, *v.* gribe, bemægtige ſig (ſom en Falk); jage med Falke; gaa paa Jagt (efter noget). —ed, krum (ſom et Falkenæb). —er, *s.* Falkener. Falkejæger *c.* —eyed, *a.* med Falkeøjne; —nosed, *a.* med en Ørnenæſe. —ing, *s.* Falkejagt *c.*

Hawk, *v.* hokre ud, bære omkring til Salg, udraabe til Salg. —er, *s.* En ſom ombærer og udraaber ſine Varer; Viſſekræmmer; Kolportør *c.*

Hawk, *v.* harke, remme ſig; *s.* Harken *c.*

Hawse, *s.* S. T. Klyds *n.* (Hullet, hvorigjennem Ankertovet gaaer); Ankertovenes Stilling og Viſning fra Skibet *c.*, Tov *n.*; a foul —, uklart Tov *n.*; a clear —, klart Tov *n.*; a bold —, Klydſene højt oppe af Vandet; —bag, Klydſæk *c.*; —hole, Klydshul *n.*; —hook, Bovbaand under Klydſene *n.*; —piece, Klydstræ *n.* (vertikalt Tømmer i Boven). Haw'ser, *s.* Kabeltov *n.*

Hawfinch, Hawthorn, *vid.* under Haw.

Hay, *s.* Hegn, levende Gjerde *n.*; Kanin-Garn, Net *n.*; —bote, Gjerdſel *n.*; —ward, Kvægvogter *c.* (for en Bys el. Landsbys Kvæg), Byhyrde *c.*

Hay, *s.* Hø *n.*; to make —, avle, el. bjerge Hø; —cock, Høſtak *c.* (paa Marken); —loft, Høſtænge, Høloft *n.*; — market, Høtorv *n.*; —mow, Hø i Laden *n.*; —rick, —stack, Høſtak, Høhæs *c.* (ved Huſene). —ing, *s.* Høavl, Høbjergning *c.*

Hay, *s.* et Slags Bondedans, Runddans *c.*

Haz'ard, *s.* *Tilfælde, Træf n.*, Slumpelykke; Fare *c.*, *Voveſtykke;* *Haſardſpil,* Tærningſpil, Lykkeſpil; Hul *n.* (i Billiard og Boldſpil); to put th the —, gøre en Bal. **Haz'ard,** *v.* vove Spil; prøve ſin Lykke; udſætte ſig for Fa *a.* vovelig, driſtig. —er, *s.* Vovehals; H Spiller *c.* —ous, *a.* —ously, *ad.* vove m:ſlig. —ry, *s.* † Forvovenhed, Dumd Haſardſpil *n.*

Haze, *v.* tyk Taage, diſig Luft *c.*; *v.* bl være diſig; ſmaaregne; † forſtrække. H Taagefuldhed, diſig Luft *c.* **Házy,** *a.* taag

Házel, *s.* Haſſel, Hæsſel *c.*, Nøddetræ *avellana*; *a.* nøddebrun, lyſebrun; —eart rød Lerjord *c.*; —hen, —grouse, Haſſelhø *c.*, *tetrao bonasia* (Fugl); —nut, Haſſelr *a.* nøddebrun, lyſebrun.

He, *pron.* han; den (det Menneſke, ſo Han *c.*; —goat, Gedebuk *c.*; —bear, Han

Head, *s.* Hoved *n.*; *fig.* Hoved *n.* (Pe ſtand *c.*, Nemme, Begreb *n.*; Hovedperſo mand, Leder, Styrer; Hoveddel *c.*, Hove Hoved (paa et Søm oſv.); Hoved el. Sty Kreaturer); overſte Sted *n.*, overſte S Bund *c.* (af en Tønde); Spids, To Front, *c.*; S. T. Gallion, Gallionsfigu over — and ears, til op over Ørerne; Mand for Mand; the — of a river, en Flod *n.*; to get —, faa Magt el. Overhaand; blive enige, forſamle ſig; to be at the — Spidſen for, anføre, foreſtaa; to give the Heſt) Tøjlen; to gather —, ſamle Styrke frem el. gøre Modſtand); to make —, gøre modſætte ſig; to draw to a —, ſammendr til et Overſlag; trække til (om en Byld) —ake, Hovedpine *c.*; —band, Hovedbaa Kapital *n.* (paa Bindet af en Bog); —boro el. Politibetjent *c.*; —clout, Hovedklæde Hovedpynt *c.*; —fast, S. T. Tov til at f ſkibet *n.*; —gear, Hovedpynt; —land, hø el. Odde *c.*; Enden af en Ager hvor Plo —man, Formand *c.*; —master, overſte La *c.*; —money, Kopſkat *c.*; —piece, et Sl paa Hovedet el. den overſte Del af noget; *fig.* Hoved *n.*, Forſtand *c.*; —quarters, H *n.*; —roll, Faldhat; Krans *c.* (til Hovedet Byrder paa); —sea, S. T. Næſeſø *c.*; - ſejl *n.*; —'s-man, Skarpretter *c.*; —shal ningsfuld) Ryſten paa Hovedet; —spring Udſpring *n.*; —stall, Hovedtøj *n.* (af —stone, Hovedſten, Hjørneſten *c.*; —stron rig, haardnakket, gjenſtridig; —way, S. T —wind, Modvind *c.*; —workman, Form beiderne *c.* **Head,** *v.* ſtille ſig i Spidſen for anføre, forſyne med en Knap, el. et Hoved; bygge Toppen af, kappe (et Træ oſv.); opr Hoved (ſom Kaal); to — up, ſlaa (en Tønd Bunden i. —er, *s.* En ſom ſlaar Hoveder oſv.; Hoved *n.* (for et Parti); Hovedſten, *c.* (om Murſten). —iness, *s.* Ubeto Halsſtarrighed; berusende Egenſkab *c.* hovedløs, uden Anfører el. Styrer; *fig.* u

uoverlagt, uden Forstand. —long, *a.* & *ad.* hoved-fuldt; dumdristig; ubetænksom; hurtig, over Hals og Hoved. —ship, *s.* højeste Værdighed, Myndighed *c.* —y, *a.* fremfusende, ubetænksom, hidsig; voldsom; som stiger til Hovedet, berusende.

Heal, *v.* hele, læge, helbrede; forsone, bilægge; heles, læges. —er, *s.* Læge *c.*; Lægemiddel *n.*; —ing, *a.* lindrende; *fig.* forsonlig, sagtmodig.

Health, *s.* Helsen, Sundhed; Helbred *c.*; Renhed *c.* (Sjælens); Velgaaende *n.*, Skaal *c.* —ful, *a.* —fully, *ad.* sund; helbredende. —fulness, *s.* Sundhed *c.*, Velbefindende *n.*; Sundhed *c.* (Luftens osv.); —iness, *s.* Sundhed *c.*, Velbefindende *n.* —less, *a.* usund; sygelig, svag. —some, *a.* † sund (om Luften osv.). —y, *a.* —ily. *ad.* sund.

Heam, *s.* Fjerbrod *n.* (hos Dyr).

Heap, *s.* Hob, Bunke, Dynge *c.*; in —s, i Hobetal.

Heap, *v.* sammenhobe, dynge; to — up, opdynge. —er, *s.* En som opdynger. —y, *a.* liggende i Dynger, opdynget.

Hear, *v.* høre; høre paa; bønhøre; høre, faa Efterretning; † kalde, benævne; to — ill, høre ilde, have et slet Rygte. —er, *s.* Hører, Tilhører *c.* —ing, *s.* Høren *c.*; Paahør; Forhør *n.*; Høreise *c.*; in my —ing, i mit Paahør. —say, *s.* Rygte, Sigende *n.*

Heark'en, *v.* lytte, høre til, laane Øre. — er, *s.* En som hører til el. lytter.

Hearse, (udt. *hørce*), *s.* Ligvogn *c.*; † Gravminde *n.* (som ved Aarets el. Maanedens Ende opreistes til den Afsødes Ihukommelse); *v.* † begrave. —cloth, Ligklæde *n.*; —like, *a.* passende til en Ligbegængelse.

Heart, *s.* Hjærte *n.*; *fig.* Hjærte (Følelse, Tanke, Kærlighed *c.*; Gemyt *n.*, Sindsstemning *c.*; Liv; Mod *n.*, Kraft, Styrke *c.*; det Inderste; vigtigste Del *c.*); S.T. Kjæbejomfru *c.*; for my —, om det end fulde koste mig Livet; to find in the —, faa det over sit Hjærte. være tilbøjelig, have Lyst til; to set the — on, sætte sin Hu til, have Lyst til, holde meget af; what I have most at —, hvad der mest ligger mig paa Hjærte; to take a thing to —, tage Noget til Hjærte; tage sig en Ting nær; to take —, falde Mod; to be out of —, have tabt Modet; to learn by —, lære udenad; to keep a field in good —, holde en Mark i god Stand; —ache, Hjærtesorg, Kummer *c.*; —break, overvældende Sorg, dyb Kummer *c.*; —breaker, forførisk Hoffiol *c.*; —breaking, hjærtegribende; *s.* nedtrykkende Sorg *c.*; to die of a broken —, dø af Sorg; —burn, — burning, Halsbrande *c.*; —burning, hemmeligt Fjendskab *n.*; Misfornøjelse *c.*, Vrag *n.*; —burned, opflammet af Kærlighed; —dear, hjertenskær, hjærtekær; —ease, Hjærtero, Sindsro *c.*; —'s—ease, Stedmodersblomst *c.*, *viola tricolor*; —easing, beroligende; —felt, dybt følt, inderlig, hjærtelig; —rending, hjærteskærende; —robbing, hjærtryktende; —sick, hjærtesyg, hjærteklemt; —'s-blood, Hjærteblod, Liv *n.*; —string, Hjærtes Streng *c.* (poetisk); —struck, dybt krænkende; forfærdet, bestyrtet; —swelling †, kogende i Hjærtet; *s.* Had *n.*, Forbittrelse *c.*; —whole, fri, ikke forelsket; hjærtefrisk; uforsøgt; —*wounded, faaret i Hjærtet (af Kærlighed* el. Sorg).

Heart, —en, *v.* opmuntre, oplive, indgive Mod; give Kræfter, forbedre (Jorden ved Gødning) —ed, *a.* bevaret i Hjærtet; -hjærtet (f. Ex. hard-hearted, haardhjærtet). —ener, *s* noget som opmuntrer el. forfrisker. —iness, *s.* Hjærteligbed, Oprigtighed; Iver, alvorlig Anstrængelse *c.* —less, *a.* —lessly, *ad.* hjærteløs, følesløs; ubehjærtet, feig; modfalden. —lessness, *s.* Modløshed, Forsagthed *c.* —y, *a.* —ily, *ad.* hjærtelig, oprigtig; sund; munter, livlig; stærk, dygtig (for at udtrykke en høj Grad); stærk, varig (om Tømmer osv.); —y-hale, † hjærtestrækkende.

Hearth, *s.* Forsted, Arnested *n.*, Arne *c.*; Stedet under og lige foran Kaminristen el. Kakkelovnen, Kaminplade, Sten- el. Jernplade foran Kakkelovnen *c.*; *fig.* Arne *c.*, Hjem *n.*; —money, —penny, † Arnegjeld, Fyrstedsskat *c.*

Heat, *s.* Hede; Varme; Hedeblegn *c.*; Gæring; *fig.* Hede, Heftighed, Lidenskab; nedvarende stærk Anstrængelse el. Bevægelse *c.*; enkelt Løb *n.* (en Hefte ved Væddeløb); *v.* bede, gøre bed, varme; bringe i Gæring; gøre bed, ophidse; oplive. —er, *s.* En el. Noget som heder osv.; Bolt *c.* (i et Strygejern); Fyrfad *n.* —less, *a.* uden Varme, kold.

Heath, *s.* Hede, Hedejord; Lyng *c.*, *erica*; Kræfling, Kragebær *c.*, *empetrum* (Pl.); Krat *n.*; —cock, Urhane, Rørfugl *c.*, *tetrao tetrix.*

Heathen, *s.* Hedning; Barbar *c.*; *a.* hedensk (om Guder). —ish, *a.* — ishly, *ad.* hedensk; *fig.* grusom, umennesketlig. —ishness, *s.* hedensk Tilstand el. Tænkemaade *c.* —ism, *s.* Hedenskab *n.* —ize, *v.* gøre til Hedning.

Heath'er, *s.* Lyng *c.* (*vid.* Heath).

Heave, *v.* bøve, løfte, oplofte; drage (et Suk); bøve sig, stige, fouime; løfte Brystet (for at trække Vejret); hive, snappe (efter Vejret); føle Kvalme; S. T. hive; to — a flag aboard, hejse Flag; to — the lead, S. T. lodde. **Heave,** *s.* Høvning *c.*, Stød (opad) *n.*, Skub *n.*; Hiven; Brystets Høven. Soulmen *c.*; Anstrængelse for at kaste op, Kvalme *c.* Héaver, *s.* En som høver osv.; Løftestang *c.*

Heav'en, *s.* Himmel *c.* (i Modsætning til Jorden; *fig.* Guds Bolig; Gud); —built, bygget af Guderne; —directed, mod Himlen strøbende; ledet af Himlen. —liness, *s.* Guddommelighed *c.* —ly, *a.* & *ad.* himmelsk, guddommelig. —ward, *ad.* mod Himlen.

Heav'iness, *s.* Tyngde; Tunghed, Sløvhed, Dorskhed; Tungsindighed *c.* Heav'y, *a.* —ily, *ad.* tung, sør; tung, flov, dorsk, doven; nedtrykt, tungsindig; besværlig, sør; —lands, fede, frugtbare Jorde *pl.* —headed, tykhovedet, dum. Heav'y-do, *s.* Stof *c.* Spektakel *n.* Heav'y, *v.* † gøre tung.

Heb'berman, *vid.* Ebberman.

Heb'domad, *s.* Uge *c.* Hebdom'adal, Hebdom'adary, *a.* ugentlig, Uges. Hebdom'adary, *s.* Hebdomadarius *c.* (Medlem af et Kapitel el. et Kloster, hvis Uge det er at gøre Tjeneste). Hebdomat'ical, *a.* ugentlig.

Heb'en, *s. vid.* Ebony.

Heb'etate, *v.* sløve, gøre dum; svække. Heb'etate, *a.* † stump; sløv. Heb'etude, *s.* † Sløvhed *c.*

Hebráic, *a.* hebraisk. **Hébraism,** *s.* Hebraisme *c.* **Hébraist, Hebri"cian,** *s.* Hebræer *c.* (Kjender af el. Lærer i det hebraiske Sprog). **Hébrew,** *s.* Hebræer, Israelit *c.*; *a.* hebraisk.

Hec'atomb, *s.* Hekatombe *s.* (et Offer af 100 Dyr, især Oxer); stort Offer *n.*

Heck, *s.* × Hække *c.* (til Hø); × Dørklinke *c.*

Heo'kle, *vid.* Hatchel.

Hec'tic, *s.* Hektik, Tæring, Svindsot *c.* **Hec'tic, —al,** *a.* —ally, *ad.* hektisk, svindsottig, tærende.

Hec'tor, *s.* Hektor (Navn); *fig.* Storpraler, Skryder, Slagsbroder, brutal Karl *c.*; *v.* broute, skryde, støje; true. —ly, *ad.* † støjende osv. —ism, *s.* broutende Væsen *n.*

Hederáceous, *a.* vedbendeagtig; rig paa Vedbende. **Hed'eral,** *a.* som bestaar af Vedbende.

Hedge, *s.* Hegn, levende Gjerde *n.*, Hække *c.*; — born, født under en Hække; af ringe el. ubekjendt Fødsel, meget simpel; — bote, Gjerdsel *n.*; —creeper, Gavtyv *c.* (som skjuler sig bag Gjerder og Hækker); — fumitory, Jordrøg *c.*, *fumaria* (Pl.); —hog, Pindsvin *n.*; —hogthistle, Pindsvintidsel *c.*, *cactus melocactus*; —marriage, hemmeligt Ægteskab *n.*; —mustard, Hjørneklap, vild Senep *c.*, *erysimum*; —nettle, Hanekло, Hampenelde *c.*, *galeopsis*; —note, slet Stil; Gadevise *c.*; —pig, Pindsvinunge *c.*; — priest, × usel Præst, Tiggerpræst *c.*; —row, Rad tætplantede Træer, Hække *c.*; —sparrow, Brunelle, Graairisk *c.*, *accentor modularis*; —tavern, × Kippe *c.*, gement Værtshus *n.*; —writer, slet Forfatter, Smører *c.* **Hedge,** *v.* hegne, gjerde; omgive, spærre; skjule sig, snige sig bort; to — in, indhegne, indslutte; to — in a debt, lade sig en Gjeld betale paa en klog Maade (ved Varer osv.); to — off, sikre sig for Tabet af et Veddemaal ved at vedde om det modsatte, vedde for og imod. —er, *s.* Gjerdesætter *c.*; En som søger at tjene ved Veddemaal. —ing-bill, *s.* stor Krumknив *c.*

Heed, *v.* agte, ænse, give Agt paa, lægge Mærke til iagttage; *s.* Opmærksomhed, Agt, Omhu, Forsigtighed; Eftertænksomhed *c.*; to take —, tage sig i Agt, være paa sin Post; to give —, lægge Mærke til, være opmærksom paa. —ful, *a.* —fully, *ad.* forsigtig, varsom; opmærksom, omhyggelig. —fulness, *s.* Forsigtighed, Opmærksomhed *c.* —ily, *a.* † betænksom, forsigtig. —less, *a.* —lessly, *ad.* uagtsom, ubetænksom, ligegyldig, uforsigtig. —lessness, *s.* Ubetænksomhed, Ligegyldighed, Uagtsomhed, Uforsigtighed *c.*

Heel, *v.* helde, bøje sig til Siden; S. T. krænge.

Heel, *s.* Hæl *c.*, (ogsaa Hælen paa Fodtøj el. en Strømpe); kunstig Spore *c.* (paa en Kamphane); S. T. Rodende, nederste Ende *c.* (af en Mast osv.); Agterkant *c.* (af Kølen); from — to point, fra Top til Taa; to lay by the —s, lægge i Stokken el. i Lænker; to kick up one's —s, slaa bag ud; to trip up one's —s, spænde Krog for En; to be out at —s, være opslidt; være kommen til Agters; —peg, Skoplok *c.*; —piece, *Bagstikke c.*; *v.* bagstikke; —tap, Skopind *c.*; × *Levning i Glasset c., Glassets Omvenden naar det er drukket ud;* —*tap!* × *stukket ud!* **Heel,** *v.* hoppe, danse; bevæbne Fodderne (f. E. en Kamphanes med Sporer). —er, *s.* Hane som kæmper godt med sine Sporer *c.*

Heft, *s.* Hæfte, Skaft, Haandgreb *n.*

Heft, *s.* † Høven, Løften, Anstrængelse; Vægt *c.*

Hegemon'ic, —al, *a.* ledende, styrende, fremherskende.

He"gira, (Hegira), *s.* Hegira *c.* (Mahomedanernes Tidsregning).

Heif'er, (udt. *hef'er*), *s.* Kvie, ung Ko *c.* (fra dens første Aar indtil den har faaet Kalv).

Heigh-ho! *i.* ak ve! aa ja! (Udtryk af Sløvhed, Uro, el. Længsel).

Height, *s.* Højde *c.* (ogsaa *fig.*); højeste Grad, Fuldkommenhed *c.*; T. Polhøjde, Brede *c.* —en, *v.* forhøje; *fig.* hæve, forhøje, forskønne; forædle; begejstre; forstørre, formere. —ening, *s. fig.* Forskønnelse, Prydelse *c.*

Hei'nous, *a.* —ly, *ad.* afskyelig, skændig, skrækkelig. —ness, *s.* Afskyelighed, Ugudelighed *c.*

Heir, (udt. *air*), *s.* Arving *c.*; *v.* † arve. —apparent, retmæssig Arving *c.* (hvis Arveret er vis, saafremt han overlever sin Forgænger); —presumptive, for Øjeblikket nærmeste Arving *c.* —dom, *s.* Arvetægt *c.* —ess, *s.* kvindelig Arving *c.* (til et Landgods). —less, *a.* arveløs, uden Arving. —loom, *s.* rørligt Gods, som ifølge Loven arves af den, som arver Lenet el. Gaarden. —ship, *s.* Arveret *c.*

Hele, *v.* (*vid.* Heal); × hæle, skjule.

Hel'er, *vid.* Hellier.

Heliacal, *a.* T. heliotisk; — ascension, — descension, heliotisk Op- og Nedgang *c.* (om Stjerner som fremtræde el. forsvinde i Solens Straaler).

Hel'ical, *a.* snegle- el. skrueformig, helicitisk. **Helicom'etry,** *s.* T. Helikometri *c.* (Læren om Spiraler el. Sneglelinier).

Heliocen'tric, *a.* T. heliocentrisk, som har Hensyn til Solens Middelpunkt.

Heliog'raphy, *s.* Solbeskrivelse *c.*; T. Heliografi *c.* (Daguerreotypering).

Heliol'ater, *s.* Tilbeder af Solen *c.* **Heliol'atry,** *s.* Sol-Tilbedelse *c.*

Heliom'eter, *s.* Solmaaler *c.*, **Heliometer** *s.*

Helioscope, *s.* Solkikkert, Heliostop *c.*

Heliotrope, *s.* Heliotrop *c.*, *heliotropium* (Pl.); Heliotrop *c.* (en lysgrøn Ædelsten med blodrøde Pletter). [kring en Globus.

Helispher'ical, *a.* T. som gaar snegleformig om-

Hélix, *s.* Snegle- el. Skrueline *c.*

Hell, *s.* Helvede *n.*; onde Aander *pl.*; *fig.* Helvede *n.* (det Sted, hvor Skræderne kaste Lapperne; et mørkt Fangehul; et Sted, hvor de som toges til Fange i barley-brake, el. en anden Leg, blev satte); Spillehus *n.*; — black, kulsort; —cat, † Hex *c.*; —doomed, dømt til Helvede. —ish, *a.* —ishly, *ad.* djævelsk. Helvedes. —ishness, *s.* Djævelskhed. Afskyelighed *c.* —ward, *ad.* † mod Helvede. —y, *a.* † djævelsk.

Hel'lebore, *s.* Nyserod *c.*, *helleborus niger*; white —, hvid Nyserod *c.*, *veratrum album*.

Hellénic, *a.* hellensk, græsk. **Hel'lenism,** *s.* Hellenisme *c.* **Hel'lenist,** *s.* Hellensk *c.* (lærd Kjender

ræske Sprog); græsk Jøde, Helleniſt c.
ke, —al, a. helleniſtiſk (hebraiſk-græſk).
e, v. bruge det græſke Sprog.
', s. En ſom tækker med Tagſtiſer, Sktfer-

·. Hjælm; Hjælm el. Hat c. (paa en Deſtiller-
). —ed, a. hjælmet, forſynet med Hjælm.
jælm c.; —et-flower, Stormhat c., *aconi-*
. —eted, a. forſynet med Hjælm. —wind,
) c. (i Nærheden af Nord-Englands høje
vis Toppe i flere Dage forud ere bedækkede
:t).
s. Ror n. (Styreredſtaberne: Ror, Rorpind
fig. Ror, Styre n.; v. ſtyre, lede, føre. —'s-
md til Rors, Rorgænger c. —port, Bjørn
til Roret).
'thie, a. ſom angaar Indvoldsorme og
.
s. Helot (Slave i Sparta); Slave c.
, s. T. Marelok c.
v. hjælpe; hjælpe paa, fremme; lindre,
orhindre; bare ſig for, holde ſig fra; it
your cough, det vil hjælpe imod din
ho can — it? hvem kan hindre det? hvem
for det? I cannot — laughing, jeg kan
mig for at le; to — forward, hjælpe paa,
to — up, hjælpe op, ophjælpe; to — to,
n) til (noget); ſtære, give (ved Bordet); to
jælpe affted, bortſkaffe, fordrive. —er, s.
c. —ful, a. behjælpelig; tjenlig, gavnlig.
, s. Hjælp; Gavnlighed c. —less, a.
ad. hjælpeløs; ſom ikke kan hjælpes, ulæ-
—lessness, s. Hjælpeloshed c. **Help,** s.
Hjælpemiddel n.; (i Amerika) Hjælper, Tje-
-mate, Hjælper, Hjælperinde, Ledſagerinde c.
-skel'ter, *ad.* over Hals og Hoved; Hulter
', i Norden, mellem hverandre.
s. Skaft, Træſkaft n.; v. forſyne med et
fte.
v. hemme, indſlutte. omgive (fulgt af: in,
und); ſomme, kante; s. Søm, Kantning c.
hm! s. Remmen c.; v. remme ſig.
rany, s. Migræne c. (Hovedpine i den ene
ovedet).
yole, s. Halvcirkel c.
legy, s. Hemiplexi, Rørelſe kun i den ene
egemet c.
phere, s. Halvkugle c. Hemispher'ic, —al,
gleformig.
tich, (ch udt. *k*), s. Hemiſtichium, halvt Vers
rd Cæſuren affondrede halve Del af et Vers).
:hal, a. ſom hører til et Hemiſtichum.
me, s. halv Tone c.
ck, s. Skarntyde c., *conium.*
el, s. ✕ Ekur n., Fold c.
'tysis, s. Blodſpytning c.
rhage, Hem'orrhagy, s. Blodſtyrtning c.,
n.
rhoid'al, a. hæmorrhoidalſk. Hem'orrhoids,
rhoider, Takter *pl.*, gyldne Aare c.

Hemp, s. Hamp c.; —agrimony, hampeagtig Hjortetroſt c., *eupatorium cannabinum* (Pl.); —close, indbegnet Hampeager c. —en, a. af Hamp; —en rogue, ✕ Galgetyv c.; —en widow, ✕ Enke, hvis Mand er bleven hængt c. —y, a. hampeagtig.
Hen, s. Høne; Hun c. (af alle Slags Fugle); —bane, Bulmeurt, Honſebane c., *hyoscyamus*; —coop, Honſebur n.; —driver, —harm, —harrier, Honſehøg c.; —hearted, fejg, hareſky; —house, Honſehus n.; —pecked, underkuet af Konen, ſom ſtaar under Teſten; —roost, Honſeſtige, Honſeſti c.
Hence, *ad.* herfra; bort herfra; fra nu af; heraf, deraf (af denne Aarſag, af denne Oprindelſe); v. † bortjage. —'forth, —for'ward, *ad.* fra nu af, for Fremtiden, herefter.
Hench'man, s. Følgeſvend, Ledſager c.
Hend, v. gribe, bemægtige ſig, tage, holde.
Hendec'agon, s. Ellevekant c.
Hendecasyl'lable, s. Verslinie af elleve Stavelſer c.
Hendiadys, s. Hendiadys n. (en Ting udtrykt med to Ord).
Hen'dy, a. † mild, god. [Imperf.).
Hent, v. † gribe; (*vid.* Hend, hvoraf hent ogſaa er
Hep, s. Hyben (*vid.* Hip).
Hepat'ic, —al, a. ſom angaar Leveren, Lever-.
Hep'tagon, s. Syvkant c. Heptag'onal, a. ſyvkantet.
Hep'tarchy, (ch udt. *k*), s. Regjering af ſyv Mænd; de ſyv Kongers Regjering c. (efter Saxernes Inddeling af England).
Hep'tateuch, (ch udt. *k*), s. de ſyv første Bøger af det gamle Teſtamente.
Her, *pron.* hende; hendes.
Her'ald, s. Herold, Udraaber c., Forbud n.; Vaabenkyndig c.; v. † føre højtidelig ind. — 'ic, a. heraldiſk. —ry, s. Vaabenkunſt, Heraldik c. —ship, s. en Herolds Embede n.
Herb, s. Urt, Plante c. (med blød, ſaftig Stilk, ſom hvert Aar viſner til Roden); —woman, Grønkone c. —aceous, a. urteagtig; plantedende. —age, s. Græs n., Græsning; Græsningsret c. —aged, a. begroet med Græs. —al, s Plantebog, Plantelære c.; a. ſom hører til Planterne. —alist, (—arist, —orist), s. Plantekjender, Plantelamler c. —arize, v. † botaniſere. —árium, s. Herbarium n., Plantelamling c. —ary, s. Urtegaard c. —elet, s. lille Plante c. —es'cent, a. urteagtig, græsagtig. —id, —ous, —ulent, a. bevoret med Urter el. Græs, græsrig. —less, a. uden Græs, tør. —iv'orous, a. plantedende. —orization, s Planteafirøk paa Stene n. —orize, v. ſøge Planter, botaniſere. —y, a. † urteagtig.
Her'ber, s. † *vid.* Arbour; v. † *vid.* Harbour.
Herculean, a. herkuliſk.
Herd, s. Hjord; Flok, Mængde c. (Menneſker); Hyrde c. (meſt i Sammenſætninger); v. ſamle (til en Hjord); flokke ſig, ſamle ſig (ſom Hjorde). —ess, s. † Hyrdinde c. —groom †, —man, —s'man, Hyrde, Kvæghyrde, Kvægrøgter c.; † Ejer af Kvæg c.
Here, *ad.* her; herhen, herhid; —about, herom-

kring, her i Egnen el. Nabolavet; —af'ter, *ad.* herefter; *s.* Fremtid *c.* (poetiſk); —at', herover (formedelſt dette); —by', herved; —in', heri; —in'to, heri (ind i denne Sag); —of', heraf, deraf; —on', —upon', herpaa; —out', herud; —to', —unto', hertil; —tofore, bidindtil, før, forhen; —with', hermed.

Hered'itable, *a.* arvelig. Heredit'ament, *s.* T. Arv *c.*, Arvegods *n.* Hered'itary, *a.* —ily, *ad.* arvelig.

Her'emite, *s.* Heremit'ical, *a. vid.* Hermit.

Her'esiarch, (ch udt. *k*), *s* Hæreſiark, Stifter af et Kjætteri *o.* Her'esiarchy, *s.* Vrekjætteri *n.* Her'esy, *s.* Hæreſi, Kjætteri *n.*, Vranglære *c.* Her'etic, *s.* Kjætter *c.* Horet'ical, *a.* —ly, *ad.* kjætterſk.

Her'iot, *s.* T. den bedſte Heſt, Ore, Ko eller beſtige, ſom en Forpagter el. Fæſtebonde ejer ved ſin Død, og ſom efter gammel Skik tilfalder Godsejeren. —able, *a.* ſom er underkaſtet denne Afgift.

Her'itable, *a.* arveberettiget; arvelig. Her'itage, *s.* Arv *c.*, Arvegods *n.*

Hermaph'rodite, *s.* Tvetulle, Hermaphrodit *c.* Hermaphrodit'ic, —al, *a.* —ally, *ad.* tvetullet, tveſkonnet.

Hermet'ic, —al, *a.* —ally, *ad.* kemiſk, hermetiſk; —ally sealed, hermetiſk lukket (ſaa at intet kan bortdunſte).

Her'mit, *s.* Eremit, Eneboer *c.* —age, *s.* Eremitbolig, Eremithytte; Eremitage *c.* (en ædel franſk Vin). —ary, —ory, *s.* Munkecelle *c.* —ess, *s.* Eneboerſte *c.* —'ical, *a.* eremitagtig, Eremit-.

Hern, *vid.* Heron.

Her'nia, *s* Brok *n.* Her'nious, *a.* belabt med Brokſtade, hernios.

Hé'ro, *s.* Helt *c.* Héroess †, Her'oine, *s.* Heltinde *c.* Heróic, *a.* heltemæſſig; heroiſk, epiſk; *s.* heroiſk Vers *n.* (i Engelſk: femfodet jambiſk Vers). Heróical, *a.* —ly, *ad.* heltemæſſig, heltemodig, heroiſk. Heróicly, *ad.* † heltemæſſig. Heróicness, *s.* Heltemod *n.* Her'oism, *s.* Heltemod *n.*, Heltraand, Heroiſme *c.*

Heródian, *a.* herodiſk; — disease, Luſeſyge *c.*

Her'on, *s.* Hejre, Fiſkehejre *c.*, *ardea cinerea*; —ry, —shaw, Yngleſted for Hejrer *n.*

Her'pes, *s.* Hudſygdom, Ringorm *c.* Herpet'ic, *a.* belabt med Ringorme, udſlaaet.

Her'ring, *s.* Sild *c.*, *clupea harengus*; red —, røget Sild *c.*; —buss, Sildebaad *c.*; —cob, ung Sild *c.*; —gutted, × tynd ſom en Sild; —pond, × Sø *c.*, Hav *n.*

Hers, *pron.* hendes.

Herse, *s.* (*vid* Hearse); et Slags Faldgitter *n.*

Herse, Hersal †, *vid.* Rehearsal.

Herself', *pron.* hende ſelv, ſig ſelv, ſig, ſelv.

Herse'like, *a. vid.* Hearselike.

Her'sillon, *s.* T. en Planke beſat med Spigre.

Her'y, *v.* † priſe, tilbede, holde hellig.

Hes'itate, *v.* ſtandſe, ſtøde, ſtamme (i Talen); være tvivlraadig, være uvis, tage i Betænkning. Hes'itancy, *s.* Tvivlraadighed, Uvished, Betænkning *c.* ***Hes'itatingly,*** *ad.* ſtammende, med Tvivl el. Uſikkerhed. **Hesitation,** *s.* Støden, Stammen *c.* (i Uvished, Betænkning, Tvivl *c.* **Hes'itative,** viſer Uſikkerhed.

Hes'per, *s.* Aftenſtjerne, Venus *c.* Hespé veſtlig.

Hest, *s.* Befaling *c.*, Bud *n.*

Hester'nal, *a.* ſom hører til Gaarsdagen.

Het'chel, *vid.* Hatchel.

Het'erarchy, (ch udt. *k*), *s.* en Fremmeds ring *c.*

Het'eroclite, *s.* T. uregelret Ord *n.* (i Bøj Forandring); Noget fra Reglen afvigende. H clite, Heteroclit'ical, *a.* T. afvigende, uregelm ſom, underlig.

Het'erodox, *a.* fra den almindelige Religic afvigende, anderledestroende, vrangtroende, dor; *s.* afvigende Læremening *c.* —y, *s.* Vra Heterodori *n.*

Het'erogene, Heterogéneal, Heterogénee uligeartet, heterogen. Heterogéneousness, (H genéity), *s.* Ulighed, Forſkjelligheb *c.* (i Art ſtaffenheb).

Heteros'oian, *a.* ensſtygget. —s, *s. pl.* T ſtyggede *pl.* (de tempererede Jordſtrøgs Beboer altid om Middagen have Skyggen mod ſamm enten Nord eller Syd).

Hew, *v.* hugge; hakke; tilhugge, danne ve ning; *s.* † Nederlag *n.* —er, *s.* Hugger; hugger *c.*

Hew, *vid.* Hue.

Hew'-hole, *s.* Grønſpette *c.* (*vid.* Wood-pec

Hex'achord, (ch udt. *k*), *s.* T. Sert *c.* (i Mu

Hex'agon, *s.* Sekant *c.* Hexag'onal, *a.* ſe

Hexam'eter, *s.* Herameter *n.*

Hexan'gular, *a.* ſeroinklet, ſekantet.

Hex'aple, *s.* Bibel i 6 Sprog, Hexapla *c.*

Hex'apod, *s.* ſeføddet Dyr *n.*

Hex'astich, (ch udt. *k*), *s.* Vers af 6 Heraſtichon *n.*

Hex'astyle, *s.* Hal el. Bygning med 6 Sø Heraſtylon *n.*

Hey! *i.* hej! ej! (Glædesudraab); —day, hejſa! lyſtig! (Udraab af Forundring, Beundri Glæde); *s. fig.* † Lyſtighed, Glæde, Livlighed

Hey'deguy, *s.* † et Slags Rundbans *c.*

Hey, —net, *vid.* Hay.

Heyrs, *s. pl* unge Skovtræer *pl.* (ſom man ſtaa efter Skovfældning).

Hiátion, *s.* Gaben *c.* Hiátus, *s.* Aabning *c* *n.*; T. Hiatus *c.* (to Selvlydes Sammenſtød).

Hiber'nal, *a* vinterlig, Vinter-.

Hiber'nian, *a.* irlandſk; *s.* Irlænder *c.* Hi cism, *s.* irlandſk Sprogegenhed *c.*

Hiccius-doc'tius, *s.* † Maner *c.*

Hic'cough, Hick'up, Hic'cup, *s.* Hikke *c.*; *v.* h

Hick, *s.* × Tøſe, Nar *c.*

Hick'ory, *s.* hvid nordamerikanſk Valn *juglans alba.*

Hide, *s.* Bol *n.* (et Stykke Land, ſaa meget ſo dyrkes med een Plov). **Hidage,** *s.* Bols-Afgift

Hide, *v.* skjule; skjule sig; —**and-seek,** Skjul (en Leg). —**er,** *s.* En som skjuler el. forbølger. —**ing-place,** *s.* Skjul, Smuthul *n.*

Hide, *s.* Hud *c.* (sædvanlig om tykt haaret Skind); —**bound,** som har altfor stram Hud (om Heste og Kvæg); som har altfor stram Bark (hvorved Træet hindres i Vækst); *fig.* stiv, ubøjelig; karrig, gnidsk. **Hiding,** *s.* × Prygl *pl.*

Hid'eous, *a* —**ly,** *ad.* frygtelig, skrækkelig, overordentlig stor, hæslig; forhadt, afskyelig. —**ness,** *s.* Hæslighed, Afskyelighed *c.*

Hie, *v.* ile, skynde sig; — **thee,** skynd Dig. **Hie,** *s.* × Jl. Hast *c.*

Hierarch, (ch udt. *k*), *s.* geistligt Overhoved *n.*, Hierarch *c.* **Hierarchal, Hierar'chical,** *a.* hierarchisk. **Hierarchy,** *s.* helligt Herskab; Præsteherredømme, Hierarchi *n.*; geistlig Rangfølge *c.*

Hierat'ic, *a.* hellig, til helligt Brug.

Hieroglyph, —**'ic,** *s.* Hieroglyph *c.*, finbilledligt Skrifttegn *n.*, Billedskrift *c.* —**'ic,** —**'ical,** *a.* —**'ically,** *ad.* hieroglyphisk, finbilledlig.

Hierogram, *s.* hellig Skrift *c.*, helligt Skrifttegn, Hierogram *n.* —**mat'ic,** *a.* skreven med saadanne Skrifttegn, hierogrammatisk. —**'matist,** *s.* hellig Skribent *c.* **Hierograph'ic,** —**al,** *a.* med hellige Skrifttegn. **Hierog'raphy,** *s.* hellig hemmelig Skrift *c.*

Hieromancy, *s.* Spaadom af Offerdyr *c.*

Hierophant, *s.* Hierophant *c.* (Ceres's Overpræst og Religionsfortolker, hos Grækerne og Ægypterne).

Heres'copy, *vid.* Hieromancy.

Hig'gle, *v.* tinge, prutte; gaa omkring for at sælge, prange. —**r,** *s.* Køker, Pranger *c.*

Hig'gledy-pig'gledy, *ad.* × Hulter til Bulter.

High, *v.* ile, (*vid.* Hie).

High, *a.* & *ad.* høj, højt; *fig.* høj; ophøjet; stolt, fornem; stærk, heftig (om Vinden; om Lidenskaber); unaturlig at forstaa, høj; on —, højt, i Højden, i Vejret, foroven; —aimed, som har store Planer; —altar, Højalter *n.*; —blown, meget opblæst; —born, af høj Stand, højbaaren; —bred, af fornem Opdragelse, af Dannelse og fine Sæder; —coloured, med stærke Farver; —fed, velforet, velnæret; —flier, Exermer, Fantast *c.*; × Tory, Jakobit *c.*; —flown, højtsvævende, stolt, svulstig; —hung, højt hængende; —land, Højland *n.*; —lander, Højlænder *c.*; —low, Halvstøvle *c.*; —mettled, modig, hidsig, sprig; —minded, højmodig; hovmodig, stolt; —priest, Ypperstepræst *c.*; —pad, × Straatenrøver *c.*; —principled, af høje og ædle Grundsætninger; —red, højrød; —seasoned, stærk krydret; —spirited, modig; dristig, trodsig; —stomached, hovmodig, haardnakket; —tasted, af fin Smag, krydret, pirrende; —toby, × Stimand, Straatenrøver *c.*; —treason, Højforræderi *n.*, Statsforbrydelse, Majestætsforbrydelse *c.*; —viced, i høj Grad lastefuld; —water, Højvande *n.*, Flod *c.*; —**way,** Landevej *c.*; —way-man, Stimand, Røver *c.* (til Hest); —wrought, sat i den stærkeste Bevægelse; sat el. herligt udarbejdet, fuldendt. —**ly,** *ad.* højt; højlig. —**most,** *a.* højest. —**ness,** *s. Højde, fig.* Højhed *c.* (ogsaa som Titel til Prinser, og forhen ogsaa til Konger).

Hight, *v.* († el. poetisk), hedder; hed; *a.* kaldet; befalet, paalagt, lovet.

Highty-tighty, *vid.* Hoity-toity.

Hilar'ity, *s.* Munterhed, Lystighed *c.*

Hil'ary, *a.* paa el. nær ved Hilarius Fest (den 13de Januar).

Hil'ding, *s.* † slet, usel Karl, Kryster; Kvinde *c.*

Hill, *v.* × hylle, bedække. —**ing,** *s.* × Bedækning *c.*, Dække *n.*

Hill, *s.* Høj, Bakke *c.*, lille Bjerg *n.*; Tue *c.*; up —, op ad Bakke; down —, ned ad Bakke. —**ock,** *s.* lille Høj, Høj *c.* —**y,** *a.* bakket, bjergfuld.

Hilt, *s.* Hjalte, Fæste, Kaardefæste *n.*

Him, *pron.* ham; den; † sig. —**self,** ham selv; sig selv, sig; selv.

Himp, Him'ple, *v.* × hinke, humpe.

Hind, *s.* Hind *c.*; —berry, Hindbær *n.*, *rubus.* —calf, Hindkalv *c.*

Hind, (Hine), *s.* Tjener; Bonde, Bondekarl *c.*

Hind, *a.* Bag-; —leg, Bagben *n.* Hinder, *a.* som er bag til, Bag-; —feet, Bagben *pl.* Hindermost, Hindmost, *a.* bagest.

Hin'der, *v.* hindre, forhindre; afbryde, forstyrre. —**ance,** *s.* Hindring; Forstyrrelse *c.* —**er,** *s.* En som hindrer el. lægger Hindringer i Vejen, Forstyrrer; Hinder *c.*

Hin'derling, *s.* usselt, udueligt Dyr *n.*; Usling *c.*

Hindoo', *s.* Hindu *c.* (Beboer af Hindostan).

Hine, *vid.* Hind, Tjener.

Hinge, *v.* Hængsel *n.*; *fig.* Hovedgjenstand *c.*, Hovedmoment; Verdens-Hjørne *n.*; to be off the —s, være forvirret el. i Forlegenhed, være ude af det. **Hinge,** *v.* forsyne med Hængsler; bøje; *fig.* dreje sig (om, upon), bero (paa).

Hin'niate, Hin'ny, *v.* vrinske.

Hint, *s.* Vink, Nys *n.*; Foranledning, Anledning *c.*; *v.* give et Vink, give at forstaa; to — at, sigte til, hentyde paa.

Hip, *i.* hør! hejda! —hip, *v.* raabe hejda el. Hurra.

Hip, *s.* × Hypokondri *c.*; *v.* gøre mismodig el. tungsindig. —ped, *a.* mismodig, tungsindig. —**ish,** *a.* hypokondrisk, tungsindig.

Hip, *s.* Hofte, Lend *c.*; to have one on the —, have Magt over En; to smite hip and thigh, (Domm. B. 15, 8), nedslaa aldeles, slaa sønder og sammen; —bone, Hofteben *n.*; —gout, Gigt i Hofterne; —roof, Valmtag *n.*; —shot, lendelam, hofteslam; krydslam; —stone, Nyresten *c.* Hip, *v.* forvride Hoften, gøre lendelam el. krydslam. —ped, *a.* med (store ofs.) Hofter; lendelam; —ped roof, *vid.* —roof.

Hip, *s.* Hyben *c.*; —tree, Hybentorn *c.*, *rosa canina.*

Hip'-hop, *ad.* × hoppende.

Hip'pocamb, *s.* Søhest *c.*, *hippocampus* (en lille Fisk).

Hippocen'taur, *s.* Hippocentaur *c.* (fabelagtigt Væsen, foroven Menneske, forneden Hest).

Hip'pocrass, *s.* Hippokras *c.* (krydret Vin).

Hippoc'rates' sleeve, *s.* Filtrerpose *c.*

Ord et den første Stavelse lort, hol'yday el. hol'iday), Helligdag; Festdag; Fridag c., pl. Ferie c. (i Skoler); — Ghost, Hellig Aand s.; —rood, hellige Kors n., (Slottet *Hol'yrood House* i Edinburg udtales derimod med kort o i første Stavelse); —stone, s. Stuesten, Patrikken c.; v. sture (et Skibs Dæk); — Thursday, Kristi Himmelfartsdag c.; —wake, ✕ Glædesilo s.; —water, Vievand n.; —water-sprinkle, —water-stick, Vievandskost c; —water-stock, Vievandskar n.; —week, den stille Uge.

Hom'age, s. Hylding, Hyldingsed; Lenshylding; Hyldest, Ydedighed c.; v. † hylde. To do —, hylde (ogsaa fig.). —able. a. forpligtet til at hylde og vise Lydighed. —er, s. † Lensmand, Vasal c.

Home, s. Hjem n. (Bolig c.; Fædreland; Hus n.); ad. hjem; a. som hører til Hjemmet el. Huset; indenlandsk; a. & ad. (nærved el. i Berørelse med vore Følelser, Attraaer osv.) træffende, nøje, fuldkommen; eftertrykkelig; at —, hjemme; it will come — to him, det vil falde tilbage paa ham, han vil komme til at bøde for det; the cartridge is —, Kardusen er vel anslet; the cask is —, S. T. Fadet er vel forstøttet; the top-sail sheets are —, S. T. Mersejlsboderne ere for; the anchor comes —, Ankeret er let; —baked, hjemmebagt; —bound, —ward bound, hjemgaaende; —born, medfødt, naturlig; indenlandsk; —bred, opdraget hjemme; naturlig, ikke forfinet; indenlandsk; medfødt; — customer, Husets Kunde c.; —example, Familie-Exempel n.; — expression, træffende el. kraftigt Udtryk n.; —felt, dybt følt, inderlig; —freight, Hjemfragt s.; —jest, bidende Spøg el. Spot c.; —made, hjemmegjort; —proof, kraftigt Bevis n.; —sick, hjemsyg, som føler Hjemve; —soken, † Frihed i sit Hus c.; —speaking, kraftig og træffende Tale c.; —spun, hjemmespunden; indenlandsk; fig. simpel, grov (ogsaa om Mennesker); s. raa simpel Person c.; —stall, —stead, Hjemstavn c., Hjemsted n. —less, a. hjemløs. —liness, s. Simpelhed; Plumphed, Mangel paa Dannelse c.; ubehageligt Udvortes n. —ling, s. † Hjemsøding c.; a. hjemsøgt. —ly, a. hjemlig; simpel, ikke smykket, ikke fiin; stygt; simpel, grov, raa. —ward, —wards. ad. hjemad.

Hom'icidal, a. mordisk, blodig. Hom'icide, s. Manddrab, Mord n.; Morder c.

Homilet'ical, a. selskabelig, omgængelig; homiletisk. Hom'iliast, s. Homiletiker; Prædikant c. Hom'ily, s. Homili, Prædiken c.

Hom'mock, s. enkelt fremragende Høj c. (ved Kysten), S. T. Humpel c. [Middelpunkt.

Homocen'tric, —al, a. homocentrisk, med samme

Homogéneal, Homogéneous, a. T. ligeartet, homogen. Homogénealness, Homogeneity, Homogéneousness, s. Ligeartethed, Homogenitet c. Homo'geny, s. † ens Natur c.

Homol'ogous, a. T. af samme Beliggenhed el. Forhold, homolog; overensstemmende.

Homon'ymous, a. homonym, af samme Navn, ligelydende (men af forskjellig Betydning); tvetydig. *Homon'ymy, s. Homonymi*, Enslyd af Ord; Tvetydighed c.

Homoph'ony, s. Lighed i Klang

Homol'ogous, a. enslydende, homotonisk, vedholdende (om Sy

Hone, s. fin Slibesten, Hvæ hvæsse.

Hone, v. † længes, sukke (efter).

Hon'est, a. —ly, ad. ærlig, oprigtig; tugtig, dydig, ærbar, t lystig Broder c. Hon'est, v. † ær s. † Prydelse, Pynde c. —y, s. W Retskaffenhed; Oprigtighed; Wri best policy, Ærlighed varer læng

Hon'ey, s. Honning; Sødhed Udtryk af Ømhed el. Kærlighed, Skat; —bag, Honningblære c. —comb, Honningkage, Bikage, Vorkage c.; —cup, Honningkar, (i Blomster); —dew, Honning uventet Lykke c.; —flower, Hon *Ianthus*; —guide, Honning-Gø *cator*; —moon, —month, H —suckle, Gedeblad, Skovlil —mouthed, —tongued, sødtal Tunge, sledst; —wort, Vorbl

Hon'ey, v. gøre sød; tale søde L bedækket med Honning, honnin Hon'eyless, a. uden Honning.

Hon'orary, a. opreist til Wr som bringer Ære (uden noge — arch, Wreport c.; — membe Hon'orary, s. Honorar n.

Hon'our, (Hon'or), s. Wre; H digheb; Wresbevisning; Honor Your —, Deres Naade; to do t neurs, være Lært. **Hon'our**, v. (til Rang og Værdighed); honore —able, a. —ably, ad. ærefuld, ær retskaffen; højbaaren (til de Earls, og til alle Sønner og Dø Barons). —ableness, s. det Wre Højhed c. —er, s. En som ærer. ikke ærer.

Hood, s. Hætte, Munkehætte; timmer-Hue, Kyse; Doktor-Hætte hænger ned ab Ryggen og bær Dække n.; S. T. Røgbat; Agterk Hætte over. —man's-blind, Blin trække en Hætte over (Ens) Øjne blende, blinde; fig. bedrage, skuffe

Hoof, s. Hov; Klov c. (dividet som har Hovtvang el. Vnghove. Hoof, v. † gaa som Kvæg.

Hook, s. Hage, Krog; Stabel, Redekrog; Segel; Haveknib; K c.; T. en to Aar efter hinanden bes to be off the —s, fig. være i Uorde Harniskt: være ilde oplagt; by — paa den ene eller paa den anden plojet Land n.; —nose, krum

Hook, v. fange, trække el. holde med

ıaar; to — out, udlokke. —ed, a. krummet, n. —edness, s. Krumhed, Bøjning c.
h, s. Huka c. (østerlandsk Tobakspibe, hvori ar igjennem Vand).
', s. Hukkert c. (hollandsk Skib).
s. Tendebaand, Baand n.; (enhver rund m af et Tendebaand) Ring c.; Fiskebens. lægge Tendebaand om; fig. omfatte. omutte. —er, s. Bødker c.; to play hooper's Blindebuk.
Whoop), v. huje, raabe. tilraabe (hoop and ges især om Jægere); s. Hujen c., Raab n. rh, Kighoste c [upupa epops.
(Hoop, Hoo'poo, Hoo'poop), s. Hærfugl c., strige; huje; juble; to — at, strige og pibe) — out, forjage med Strigen, udpibe. tig n., Stof c. (af Foragt).
hoppe, springe, danse; hinke; s. Hop, hoppende Bevægelse, × Dans c.; —mer. Danselærer c.; — scotch, Paradis (en er hoppes paa eet Ben i afstregede Rum).
ofte ft hops pl.) Humle c.; v. pille Humle; t til (Øl). —bind, Humleplante c.; —yard, Humlehave, Humlegaard c.; ulestang c.; —oast, Humlekolle c.
haabe; s. (ogsaa hopes, pl.) Haab n.; the , fig. forloren Post c. (af en Armee). -fully, ad. haabefuld. —fulness, s. haabende Egenskab c. —less, a. —lessly, —er, s. En som haaber. —ingly, ad. orventning.
s. × Halteperr c.
s. En som hopper; Hinkende c.; Mellestrue c. (hvorigjennem Kornet løber ned i —s, (Scotch —s), pl. vid. Hop-scotch

lop'pet, s. × lille Kurv, Haandkurv c.
. sætte i Hilde, hilde (binde Benene sammed); s. Hilde c.
ır'ary, a. som hører til en Time, som te, Times.
Hoard.
ıs, a. Byg-.
horde, omvankende Stamme c.
s. Horisont, Synskreds c. —'tal, a. i Horisonten; horisontal, vandret.
horn n. (Dyrs; Maanens; et Instrutrikkhorn; Hornsubstants); Følehorn n.; niv c. (hos Malere); fig. Krumning c.; sh, Hornfisk c. (vid. Garfish); —beam,) c., carpinus betulus; —bill, Næsehornrus; —blower, Hornblæser c.; —book, —foot, med Hove; — owl, Hornugle c.; Slags Dans c.; —stone, Hornsten c. rd); —work, T. Hornværk n.; —wort, , ceratophyllum. Horn, v. gøre til t (Cn) Horn. —ed, a. hornet; dannet . —er, s. Horndrejer; Hornhandler; . —'ify, v. † gøre til Hanrej. —less, . —y, a. hornagtig, af Horn.

Hor'net, s. Hamser c., vespa crabro (en stor Hvespe).
Horog'raphy, s. Time-Beskrivelse el. -Inddeling c.; den Kunst at forfærdige Solure.
Hor'ologe, Hor'ology, s. Timeviser c., Ur, Solur, Timeglas n.
Horom'etry, s. Timemaaling c.
Hor'oscope, s. Horoskop n. (Instrument til at bestemme Stjernernes Stilling ved et Menneskes Fødsel); Nativitet c. Horos'coper, s. Nativitets-Stiller c. [ragende.
Hor'rent, a. † fremstaaende, frempegende, frem-
Hor'rible, a. — bly, ad. skrækkelig, forfærdelig, rædsom, afskyelig. — ness, s. Rædsomhed, Afskyelighed c.
Hor'rid, a. —ly, ad. strid, raa, ujævn; frygtelig, skrækkelig, afskyelig. —ness, s. Frygtelighed, Afskyelighed c. Horrif'ic, a. skrækkelig, frygtelig. Horri"sonous, a. skrækkelig lydende. Hor'ror, (Hor'rour), s. Gysen, Rysten; Forfærdelse, Rædsel; Gru c.
Horse, s. Hest c.; Rytteri, Kavalleri n., Hestfolk pl.; fig. Buk, Savblok c., Stillads n. (til at lægge el. stille noget paa); Træhest c. (Strafferedskab); en ikke følgt Lotteriseddel; S. T. Pert c. (til en Raa); Tov langs en Mast, Løbestag n. (til Vandring for et Sejl); Lejbom af Jern; Savbuk c.; to take —, ride ud, tage affted til Hest; to sit a —, ride paa en Hest; — back, Sæde paa en Hest n.; on — back, til Hest; to go on — back, ride; —bean, Hestebønne, Bønne-Vikke c., vicia faba; —block, en Blok, hvorved man stiger til Hest; —boat, Færge c. (til at føre Heste over); Baad som trækkes af Heste c.; —boy, Stalddreng c.; —breaker, Berider c.; —chesnut, Hestekastanie c., æsculus; —cloth, Hestedækken n.; —comb, Strigle c.; —courser, En som holder Beddelobsheste; Hestehandler c.; —dung, Hestemøg n.; —fly, Hesteflue c., tabanus bovinus; —hair, Hestehaar n.; —laugh, Skoggerlatter, Grinen c. (uhøvisk, høj L.); —leech, Hestigle; Hestelæge, Dyrlæge c.; —litter, Rosbaare c. (som bæres mellem to Heste) —man, Rytter c.; —manship, Ridekunst c.; —meat, Hestefoder n.; —mill, Hestemølle c.; —milliner, En som syer Prydelser til Seletøj; —play, grov Spøg c.; —pond, Kær n., Dam c. (hvor Heste vandes); —race, Hesteveddeløb n.; —radish, Peberrod c., cochlearia armoracia; —shoe, Hestesko c.; —stealer, Hestetyv c.; —twitchers, T. Bremse c.; —way, Kørevej c.; —whip, Ridepidst c.; v. slaa med en Ridepidst.
Horse, v. forsyne med en Hest; bære el. lade ride paa Ryggen; ride paa (noget); bedække (en Hoppe); stige til Hest. —ly, ad. † som en Hest. —ing mare, hingstlysten Hoppe c.
Hortation, s. Opmuntring, Formaning c., Raad n.
Hor'tative, a. formanende, opmuntrende; s. Formaning c. Hor'tatory, a. formanende. Formanings-.
Horten'sial, a. † passende til el. nyttig i en Have.
Horticul'tural, a. som angaar el. hører til Havedyrkning. Hor'ticulture, s. Havedyrkning; Gartnerkunst c. Horticul'turist, s. Havekunstner c. Hor'tulan, s. † som hører til en Have. Hor'tus-sic'cus, s. Samling af tørrede Planter c., Herbarium n.

…Frugthave c.
…Hose, Strompe c.; …(Spræjteslange,
…s. Hosekræmmer c.
…pl.
…ly, ad. gjestfri. —ness, s.
…Hospital n.; † Herberge n.;
…Hospitalskib n. —ler, s. Ho…
…Hospitalbrødrenes Orden). —lity,
…Hos'pitate, v. opholde sig (som
…); † herberge.
…k c. (af Venskab og Gjestfrihed);
…v. bo (som Gjest), logere. —el,
…† Gjestgivergaard c. —eler, s.
…—ess, s. Værtinde c. —ess-ship, s.
…Bestilling c. —less, a. † ugjestfri.
…† Gjestgiversted n.; Stald i el. ved en
…gaard c.
…, s. Hær, Krigshær; fig. Hær, Skare, Hær…
…—ing, s. † Hærfærd; Mønstring c.
…, (Hos'tie †), s. Hostie c. (Brødet i Nadveren).
…tage, s. Gidsel n.
…tiolde, s. fin Fjendes Morder c.
…tile, a. —ly, ad. fjendtlig; fjendsk. Hostil'ity,
…Fiendtlighed c. [givergaard).
Hos'tler, (udt. os'-ler), s. Stalddreng c. (i en Gjest…
Hot, a. —ly, ad. hed, meget varm; fig. hidsig, hæftig,
…; vellystig; skarp, bidende (af Smag); —bed,
…Drivbænk c.; —brained, —headed, hidsig,
…vild, galhovedet; —cockles, Haanddask pl.
…(Leg); —house, Drivhus n.; † Badstue c.; Hornbus
…; —mouthed, halsstarrig, haardnakket; a — place,
…et dyrt Sted (at leve); —pot, afbrændt Vin c.;
…varmt Øl n.; —rolls, et Slags varme Boller el.
…Kager pl.; —shot, glødende Kugle c.; a. affyret;
…s. × Stykkel c.; —spur, lidenskabeligt, hidsigt Men…
…neske, Brushoved n.; tidlig moden Sukker-Ært c.;
—spurred, hidsig, hæftig; haardnakket.
Hotch'-pot, Hotch-potch, *vid.* Hodge-podge.
Hotel', s. Hotel n., storartet Gjestgivergaard c.
Hot'ness, s. Hidsighed, Hæftighed, Fremfusenhed c.
Hot'tentot, s. Hottentot c., fig. raat, udannet Menneske n., Barbar c.; —cherry, Kaffine c., *cassine* (Pl.).
Hough, (udt. *hock*), s. Haseled n.; † Hakke c. (*vid.* Hoe); v. hakke; overskære (Hasen; *vid.* to Hamstring).
Hough, v. *vid.* Hawk, v.
Hoult, *vid.* Holt.
Houl'et, *vid.* Howlet.
Hound, s. Jagthund c.; v. hidse, jage; forfølge. —'s-tongue, Hundetunge c., *cynoglossum* (Pl.); —fish, *vid.* Dog-fish.
Houp, *vid.* Hoopoe.
Hour, s. Time c.; pl. Timebønner pl.; Bønnebog c. (i den rom. Kirke); to keep regular —s, or bad —s, komme tidlig, el. sildig hjem om Aftenen, leve ordentlig, el. uordentlig; —glass, Timeglas n.; —hand, Timeviser c. (paa et Ur); —plate, & ad. hver Time, tidelig.
Hou'ri, s. Houri c. (evig ung …
Hous'age, s. Husleje c. (for Bo…
House, s. Hus n. (ogsaa om Forsamling; Parlament; Husv… maade, Bord); to throw the — …være ude af sig selv af Glæde; …— of office, el. convenient —, …—bote, T. frit Tømmer til …—breaker, Tyv som gør Indbr… Indbrud n. (om Dagen); —h… Familie c. (som boer sammen, … a. som hører til Familien el. Hus… Hus-, Familie-, Hverdags-; —hol… Konges 4 Offerdage pl.; —hol… Bohave n.; —hold-words, Hver… dagssprog n.; —holder, Husfade …—keeper, Husfader, Husherr… Stuesidder; Husholderske; † H… —keeping, a. huslig, nyttig for… ning; Gjestfrihed c., aabent Taff… pervin, Husløg c. *sempervivum* …pige c.; —place, × fælles Stue …—rent, Husleje c.; — room, Husr… Gilde el. Traktement ved Indflyt… n.; —'wife, (udt. *hus'-wif*), Husm… c.; *fig.* (udt. *hus'-zif*), Traad-F… æske c. (med Tilbehør); —wisel… dersk, huslig, sparsommelig; —w… Husholdning; Huslighed, Økon… huse, give Husly; give Ly, beskytte køre ind (Sæd); bo, opholde sig S. T. indhale og surre Kanonerne.
Hou'sel, s. † den hellige Nat… modtage den hellige Nadvere.
House'less, a. huslvild.
Hou'sing, s. Antal af Laaninge…
Hou'sing, s. Sadeldækken, Skal…
Hou'sing, House'line, s. S. T. H…
Houss, s. † Skaberak n. (*vid.* H…
Hov'el, s. Skur n.; Hytte c.; v. † Skur, bringe under Tag.
Hov'er, v. svæve, hænge flagre… Roget); vandre omkring el. hold… et Sted); fare frem og tilbage; …telse c. (ved at hænge over).
How, ad. hvordan, hvorledes; (idet ofv.). —beit, ad. det vær… uagtet, ikke destomindre. —d'ye, you do), hvorledes lever De. —… endog, hvor (meget ofv.) endog; Fald; alligevel, imidlertid, desu… ad. † endskønt. —soev'er, ad. hv… (meget, mange ofv.) endog; † om…
How'dy, s. × Jordemoder c.
How'itzer, s. Haubits c.
How'ker, s. Hukkert c. (*vid.* Ho…
Howl, s. Hyl n.; v. hyle, tude Ulv; ogsaa fig.).

ugle *c.*, *striæ alueo.*
im.
Hood.
gh.
ftfarer *c.* (et lidet fluptaklet Skib, Paasagerer).
a! holla! holløj!
biden.
, *s.* × Pludbren, Forvirring, [—boo', Hylen *c.*
n, Støj, Tummel, Hurlumhej *c.*;
re, handle. —'ster, *v.* høkre.
s. Høker, Biksekræmmer, Smaa-
er *c.* —'sterage, *s.* † Høkeri *n.*,
roft Drejel *n.*
s. krumryggет.
ofteben *n.*; *pl.* Legetøj af Ben *n.*
lle el. tildække i en uordentlig
ette i Hast el. flet (en Gjerning);
erne paa fig, i Hast og uordentlig),
nendynge, sammenblande; stimle,
ig (som en uordentlig Folkeflare);
gelig, *fig.* sprudle; *s.* Forvirring.
Miskmask *n.* Hud'dler, *s.* For-
Instrøg *n.*, Kolor *c.*
'rigen *c.*; — and cry, T. Efterlys-
; to make — and cry after one,
ujen og Skrigen; sende Stikbreve
Raaber, Udraaber *c.*
bringe til at foulme; behandle
ydmod, byde Trods; høve fig (om
ɔp, blive opblæst, brydte fig; fnyse,
rybe; to — a man at draughts,
ɔamspil. Huff, *s.* opblæst Væsen
'en, heftig Vrede *c.*; † indbildsk el.
.., Storpraler, Skryder *c.*; to be
. thing, prale med, el. bryste fig af
—, være fortornet, tage flemt
Storpraler, Skryder, Brouter *c.*
ad. pralende, pukkende, trodsig,
ess, *s.* Opblæsthed, Stolthed *c.*,
mmenhed *c.*, Praleri *n.*
, fastholde; omfavne, omarme,
; behandle med Ømhed, holde
smigre el. lykønske (fig selv med
Brydekamp); S. T. holde tæt
Landet, Vinden); *s.* Omfavnelse,
ved Brydning), Brydetag *n.*
ɔr. uhyre, umaadelig. —ly, *ad.*
. i en meget høj Grad. —ness, *s.*
aadelighed *c.* Hugeous, † *vid.*
s. hemmeligt Sted, Smuthul *n.*;
udsig; paa en hemmelig Maade,
not *c.* (fransk Reformert).
ige.
o'-shor), † *vid. Usher.*

Huke, *s.* † Hætte, Kappe *c.*
Hulch, *s.* † Bugle, Svulst *c.*; —backed, pukkelrygget. —ed, *a.* svullen. —y, *a.* † bulket, pukket.
Hulk, *s.* Skrog *n.* (af et Skib); forhen: et Slags stort Lastskib *n.*; nu: gammelt sløjfet Linieskib; Fangeskib; Logiskib; Blokskib *n.*; *fig.* Skrog *n.* (enhver stor plump Ting), Klods, Masse *c.* —y, *a.* tyk, svær, klodset.
Hulk, *v.* tage Indvoldene ud, skære op.
Hull, *s.* Hase, Bælg, Kapsel *c.*; Skrog *n.* (af et Skib); to lie a —, S. T. ligge bi uden Sejl; *v.* afhase (Nødder); pille (Ærter, tage dem ud af Bælgene); S. T. drive uden Sejl og Ror; to — a ship, beskyde et Skibs Skrog i Vaterpas Skuds Afstand, el. paa nært Hold. —y, *a.* med Bælge el. Skaller.
Hul'ver, *vid.* Holly.
Hum, *v.* surre (om Bierne); snurre, mumle, brumme; murre (om en Bæk osv.); tilmynne Bifald (som forhen brugtes); lade brumme (en Top osv.), nynne (en Melodi); stamme, happe; × have til Bedste, narre ved at smigre, føre bag Lyset; *s.* Surren, Brumlen, Mumlen; Nynnen; Bifaldsyttring; Spas, Spøg *c.* (hvorved man narrer En); —bird, —ming-bird, Kolibri *c.*, *trochilus*; —bug, Løjer *pl.*, listig Løgn *c.*, Gjækkeri *n.*, Snak; simpel Person *c.*; to —bug, gjække, narre, føre bag Lyset (ved Løgn osv.); —'bugger, × Vindmager, Optrækker, Løgner *c.*; —drum, langsom, slov, søvnig, dum; *s.* dum, kjedelig Person *c.*; —'durgeon, × indbildt Syge, Hypokondri *c.*
Hum, *i.* hm! (Tvivl el. Betænkning).
Húman, *a.* —ly, *ad.* menneskelig. **Humáne**, *a.* —ly, *ad.* menneskekærlig, velvillig, venlig, medlidende, human. **Húmanist**, *s.* Menneskekjender; Humanist, Sproglærd, Filolog *c.*, En som har studeret Humaniora. **Human'ity**, *s.* Menneskehed; Menneskelighed, Menneskekærlighed, Humanitet *c.*; Kundskab til de gamle Sprog, Filologi *c.* **Húmanize**, *v.* gøre menneskelig, forædle, danne. **Humankínd**, *s.* Menneskeslægt *c.*
Humátion, *s.* Jordefærd, Begravelse *c.*
Hum'ble, *a.* —bly, *ad.* lav, ringe, simpel; ydmyg, beskeden; *v.* gøre lav, sænke; *fig.* nedtrykke, nedlade (sig); ydmyge, fornedre. —mouthed, ydmyg i sin Tale, mild, blid; —plant, følsom Mimose *c.*, *mimosa sensitiva.* —r, *s.* En som ydmyger sig selv el. andre. —ness, *s.* Ydmyghed *c.* **Hum'bling**, *s.* Ydmygelse *c.*
Hum'ble-bee, *s.* Humle *c.*, *bombus*; —fly, Hummelflue *c.* (om flere Arter af Fluer, som ligne den ovennævnte Bi, men have kun to Vinger).
Hum'bles, *s. pl.* Indvolde *pl.* (af en Hjort), *vid.* Umbles.
Hum'bless, *s.* † *vid.* Hum'bleness.
Hum'bug, **Hum'drum**, *vid.* under Hum.
Humect', —ate, *v.* befugte, væde. —átion, *s.* Befugtelse *c.* —ive, *a.* befugtende; *fig.* forfriskende.
Húmeral, *a.* som hører til Skulderen.
Húmio a"oid, *s.* Huminsyre, Humussyre *c.*
Humiconbátion, *s.* Liggen paa Jorden *c.*
Húmid, *a.* fugtig, vaad. —'ity, *s.* Fugtighed *c.*
Humil'iate, *v.* ydmyge. **Humiliátion**, *s.* For-

nedrelse, Ydmygelse c. **Humil'ity**, s. Ydmyghed, Beskedenhed c.

Hum'mer, s. (vid. Hum, v.), En som brummer el. nynner; En som tilnynner Bifald. **Hum'ming (-ale)**, s. stærkt brusende Øl n.; —**bird**, vid. under Hum.

Hum'mock, s. Høj c. (vid. Hommoc).

Hum'mums, s. pl. varme Bade, Dampbade pl.

Humor, s. Fugtighed, Bædske c. (vid. Humour); **aqueous** —, Vandvæske c. (i Øjet); **crystalline** —, el. lens, Linse c. (i Øjet); **vitreous** —, Glasvædske c. (i Øjet). **Humoral**, a. som opvinder af onde Bædsker (om Sygdomme).

Humorist, s. lunefuldt underligt Menneske n., Grillefænger; Humorist, Mand af spøgefuld munter Lune c. **Humorous**, a. —**ly**, ad. lunefuld; humoristisk, spøgefuld, morsom; † fugtig (nu: Humid). **Humorousness**, s. Lunefuldhed, Lune; Underlighed c. **Humorsome**, a. —**ly**, ad. lunefuld, underlig; spøgefuld.

Humour, s. Fugtighed; Bædske c. (i Legemet); sygelig Tilstand i Legemets Bædsker c.; Sindsstemning, Stemning c. (almindelig el. særegen), Humør n.; Lune, spøgefuld Stemning, Spøg, Spas c.; Indfald n., Grille c.; **what is the — of this?** hvad skal dette egentlig betyde? hvad stikker der under? **to take one in —**, tage En, naar han er i godt Humør, benytte Ens gode Lune. **Humour**, v. behandle med Eftergivenhed, føje, tilfredsstille; rette sig efter; opfatte, sætte sig rigtig ind i, og udføre godt (en Rolle).

Hump, s. Pukkel c.; —**back**, Pukkelryg c.; —**backed**, pukkelrygget.

Hunch, v. puffe, støde, trykke; s. Puf, Stød n.; Knude, Hævelse, Bugle (ved Stød osv.); Pukkel c.; tykt Stykke n., Humpel c. (af Brød el. Kød). —**ed**, —**backed**, pukket, pukkelrygget.

Hun'dred, a. hundrede; s. Hundrede n.; † Distrikt n., Kreds c. (med 100 Boliger el. Gaarde); —**court**, —**law**, Cent-Ret, Distrikts-Ret c.; —**weight**, Centner c. —**er**, s. Distrikts-Foged; Edsvoren fra et Distrikt c. —**th**, a. hundrede (Ordenstal).

Hung, pt. af Hang. —**beef**, røget Oksekød n.

Hun'gary, s. Ungarn; —**water**, Rosmarin-Vand n.

Hun'ger, s. Hunger (ogsaa fig.), Sult c.; v. hungre, føle Sult, sulte; bige, tørste (efter noget, for a thing). — **bit**, —**bitten**, forhungret, forsultet; —**starved**, forsulten, forhungret. —**ly**, a. & ad. hungrig, forsulten; med Begjerlighed. **Hun'gred**, a. hungrig, forsulten. **Hun'gry**, a. —**ily**, ad. sulten; forhungret, mager; graadig; — **evil**, Ødefygge c.

Hunks, s. Gnier, gjerrig Knark, nedrig Pengepuger c.

Hunt, v. jage (Harer, Hjorte osv.); lede el. føre (Hundene paa Spor); forfølge, efterstræbe; gaa el. være paa Jagt; fig. bige, jage (efter); to — out, opspore, udfinde, opdage; — the slipper, lade Tøflen gaa (en Leg: En, som staar midt i en Kreds af siddende Personer, der med Hænderne paa Ryggen lade en Tøffel hurtig cirkulere, skal gribe den, hos hvem Tøflen findes). —**ing**, s. Jagt c.; —**ing-box**, Jagthus n.; —**ing-horn**, Jagthorn n.; —**ing-party**, Jagtparti c.; —**piece**, Jagtstykke, ger; Jagthund, Støve Jægerinde c. **Hunt**, s. J Forfølgelse, Efterstræbel s. Jæger, Under af Jagt rer Jagten). —**s'mans** el. Færdighed; Jægerkur **Hur'den**, s. groft Læ **Hur'dle**, s. Risgjerde, stor Vidiekurv, Pakkurv kurv; Rakkerslusse, Karre tes til Retterstedet); —**race**, Vedderløb med H **Hurds**, s. pl. Blaar pl. **Hur'dy-gurdy**, s. Lire, **Hurl**, v. kaste (med slænge; ytre med Heft Larm, Tummel c., Opr Cestus c. (som Nævefegt —**wind**, vid. Whirlwind ler c. (i et Slags Boldsp **Hur'ly, Hur'ly-burly**, mel c., Virvar, Oprør n. **Hurrah'**, i. hurra! vid **Hur'ricane, Hurrioán** **Hur'rier**, s. En som sa styrrer c. **Hur'ry**, v. sætte i hu forrette ilfærdig, jage n skynde sig; s. Il, Hast, heftig Bevægelse, Uro; ilfærdig. **Hur'ry-skur** virret Skyndsomhed, ove **Hurst'**, s. lille Skov, L **Hurt**, v. tilføje Skade saare; foraarsage Smær fig.); s. Skade c., Saar Ondt. —**er**, s. En for mer; noget som tager plade c. —**ful**, a. —**fu** farlig. —**fulness**, s. —**lessly**, ad. uskadelig, u **ness**, s. Uskadelighed c. **Hur'tle**, v. kaste met svinge; støde el. fare (im **Hur'tle-berry**, vid. W **Hus'band**, s. Husbon [† Godsejer, Landmand c. (god el. slet); Ægtem Dyr); S.T. Medreder, D pani); v. holde godt H med, spare paa; dyrke Gods osv.); † forsyne som Ægtemand. —**ag** a. uden Mand. —**ly**, a melig. —**man**, s. E Landmand; Agerdyrker Huset c. —**ry**, s. Age Agerdyrkning c.; god Hu

, i. tys! stille! v. tysse, bringe til at være stille, e, berolige; være stille; to — up, nedbysse (et ysn.). Hush, a. tyst, stille; —money, Penge, es En, for at han skal tie.
er, vid. Usher.
, s. Bælg, Skal c. (af Urter, Korn osv.); ld n.; v. afbælge, afskalle. —ed, a. forsynet al. —y, a. som har Bælge, fuld af Skaller; a. —iness, s. det at have Bælge el. Skaller; c.
ir', s. Husar c.
el, vid. Housel.
y, s. (forkortet af; huswife), Kvind, Tøjte, (et Udtryk enten af Foragt, eller af Fortro-

ings, s. pl. Ting n., Net c.; en Stillads el. , fra hvilken Valgkandidaterne ved et Parla- ig holde Taler til Vælgerne, Valg-Tribune ogsaa Stemmerne afgives; jvf. Poll).
le, v. tvste sammen; stode, trykke (i en Trængs nge sammen (for at stjæle).
rife, s. (jvf. Housewife, under House), Kone Værtinde, Husmoder c.; (foragteligt) slet er, Sludske c.; fig. Sypose c., Sytøj n.; v. ved Omhu og Sparsommelighed, bestyre godt. & ad. husholdersk, sparsom. —ry, s. Hus- c. (god el. slet).
, Hytte; Barakke, Felt- el. Lejr-Hytte c.; i Barakker.
, s. Ding c. (til Korn osv.), Maltding; Kasse ags Muse- el. Rottefælde c.; v. opbevare, i Ding osv.
, surre, (vid. Buzz).
, i. & s. Hurra n.; v. raabe Hurra; modtage med Hurra.
ith, s. Hyacint c. (Blomst; Ædelsten). af Hyacinter; som ligner Hyacinter.
i, Hy'ads, s. pl. Hyader pl. (Stjernen).
h, a. krystalklar, glasklar.
, vid. Hyena.
al, vid. Hibernal.
, —ous, a. tvefl ægtet. blandet (fremkommet ellige Arter Dyr el. Planter), Bastard-.
i, s. (hydat'ides, pl.) Vandblegn c.
s. Hydra c. (Vandslange c., et opdigtet mange Hoveder; fig. et Onde, som tilfører. an vil underkue det; en Mængde Ulykker ligheder); et Slags Polyp c., hydra; et ede.
ogues, s. pl. vandafførende Lægemidler pl.
lic, —al, a. T. hydraulisk. —s, s. pl. ærte, Vandledningskunst, Hydraulik c.
ple, s. Vandbrok n.
ph'alus, s. Vatersot el. Vand i Hovedet.
n, s. Vandstof n., Brint c.
:apher, s. Hydrograph, Vandbeskriver; egner c. Hydrograph'ical, a. hydrogra- iap, Søkaart, Strømkaart osv. n. Hy- , s. Hydrographi c.
ancy, s. Spaadom af Vand c.

Hy'dromel, s. Honningvand n., et Slags Mjød c.
Hydrom'eter, s. T. Vandmaaler c., Hydrometer n. Hydrom'etry, s. Vandmaaling c.
Hydrophobia, s. Vandskræk c.
Hydrop'ic, —al, a vatersottig. —s, s. pl. Midler mod Vatersot pl. Hy'dropsy, s. † Vatersot c.
Hydrostat'ics, s. pl. T. Lære om flydende Legemers Ligevægt, Hydrostatik c. Hydrostat'ic, —al, a. —ally, ad. hydrostatisk.
Hydrot'ic, s. Svedemiddel n.
Hy'drus, s. en Art lille Vandslange c.
Hyémal, a. som hører til Vinteren, vinterlig; —solstice, Vintersolhverv n. Hy'emate, v. overvintre. Hyemátion, s. Overvintren c.
Hyéna, (Hyen †), s. Hyæne c.
Hygéian, (udt. hi-gé-an), a. hygieisk, Sundheds-. Hygien'ics, s. pl. hygieiske Midler pl.
Hygrom'eter, Hy'groscope, s. Fugtigheds-Maaler el. -Viser c. Hygroscop'ic, a. som indsuger Fugtighed.
Hylar'chical, (ch udt. k), a. som behersker Materien; — principle, Verdensprincip n.
Hym, † vid. Lym.
Hy'men, s. Hymen, Gud for Ægteskabet c.; Ægteskab n.; Mødomsmærke n. —éal, —éan, s. Brylluppssang c; a. Bryllups-, som hører til Brylluppet.
Hymn, (udt. him), s. Lovsang, Hymne c.; v. lovsynge. Hym'nic, a. lovsyngende, som hører til Lovsange. Hymnol'ogy, s. Samling af Hymner c.
Hyp, v. gøre tungsindig; s. Tungsindighed c. (vid. Hip og Hypochondria).
Hypal'lage, s. T. vrang Ordfølge, bagvendt Ordsætning c.
Hy'per, s. † (vid. Hypercritic).
Hyperas'pist, s. † Beskytter, Forsvarer c.
Hyper'baton, s. Ordenes Omflytning fra deres naturlige Orden c., Hyperbaton n.
Hyper'bola, s. T. Hyperbel c. (en skraa Keglesnits-Linie). Hyper'bole, s. T. Hyperbol, Overdrivelse c. (oratorisk Figur). Hyperbol'ic, —al, a. —ally, ad. hyperbolisk, overdrivende; overdreven. Hyper'bolist, s. En som bruger Overdrivelse (i sin Tale). Hyper'bolize, v. bruge Hyperboler; overdrive, forstørre.
Hyperbórean, a. meget nordlig, som er længst oppe mod Nord; Beboer af den yderste Nord c.
Hyperorit'ic, s. overdreven streng Kunstdommer, Haarkløver c. —al, a. overdreven streng i at bedømme, dadlesyg.
Hyperdúlia, s. overdreven Ærefrygt c. (for Jomfru Maria).
Hyper'icon, s. Perikon, Jordhumle c., hypericum.
Hyper'meter, s. noget som overskrider det almindelige Maal, Overmaal n.
Hyperphys'ical, a. overnaturlig.
Hypersarcósis, s. dødt Kød n.
Hyper'trophy, s. Hypertrophi c. (overvættes Tiltagen i Legemsfylde).
Hy'phen, s. Bindetegn n., Bindestreg c. (i. Gr. mellem glass-window osv.).

Hypnot'ic, *a.* søvndyssende; *s.* søvndyssende Middel *n.*, Sovedrik *c.*

Hyp'ocaust, *s.* nedenunder værende Ildsted *n.* (brugt i de romerske Bade; nu i forskjellige Bygninger).

Hypochon'dres, (ch udt. *k*), *s. pl.* det Sted af Underlivet, som er nærmest under Ribbenene, Hypochondrier *pl.* Hypochon'dria, *s.* Hypochondri *c.* Hypochon'driac, Hypochondríacal, *a.* miltsyg, tungsindig, hypochondrisk. Hypochon'driac, *s.* Hypochondrist, Tungsindig; Grillefænger *c.* Hypochon'dry, † *vid.* Hypochondres.

Hyp'ocras, *vid.* Hippocrass.

Hypoc'risy, *s.* Hykleri *n.*, Skinhelligheb *c.* Hyp'ocrite, *s.* Hykler *c.* Hypocrit'ic, —al, *a.* —ally, *ad.* hyklerisk, hyklersk, skinhellig.

Hypogas'tric, *a.* som hører til Underlivet, Underlivs-. Hypogas'trium, *s.* Underliv *n.*

Hypos'tasis, *s.* T. Hypostase *c.*, selvstændigt Væsen *n.*, Personlighed *c.*; Bundfald af Urin *n.* Hypostat'ical, *a.* —ly, *ad.* T. væsentlig; personlig, som gør en egen Person.

Hypot'enuse, *s.* T. Hypotenuse *c.*

Hypoth'ecate, *v.* stille som Sikkerhed, pantsætte. Hypothecation, *s.* Pantsættelse *c.*

Hypoth'esis, *s.* Hypothese, Forudsætning *c.* Hypothet'ic, —al, *a.* —ally, *ad.* hypothetisk, forudsat.

Hyrse, *vid.* Hirse.

Hyrst, *vid.* Hurst.

Hy'son, *s.* et Slags fin grøn Te *c.*

Hys'sop, *s.* Isop *c.*, *hyssopus officinalis.*

Hyster'ic, —al, *a.* hysterisk, modersyg. — Hysteri, Modersyge *c.*

Hys'terocele, *s.* Moderbrok *n.*

Hys'teron-prot'eron, *s.* T. Hysteron-Proteron, bagvendt el. forkert Udtryk *n.*

Hysterot'omy, *s.* T. Kejsersnit *n.*

Hythe, *s. vid.* Hithe.

I.

I, J *n.*; i Forkortelser; i. e. for: id est, det er; ib., ibid. for: ibidem, sammesteds; inst. for: instant, dennes (i denne Maaned); id. for: idem, den el. det samme. [yes), ja.

I, *pron.* jeg; *ad.* † (hos ældre Forfattere for: ay el.

Iam'bic, *a.* jambisk; *s.* jambisk Vers *n.*; *fig.* Satire *c.* Iam'bus, *s.* Jambe *c.*

I'bex, *s.* Stenbuk *c.*, *capra ibex.*

I'bis, *s.* Ibis *c.*, *ibis* (Fugl).

Ice, *s.* Is *c.*; glaceret Sukker *n.*; to break the —, *fig.* bryde Banen, gøre det første Skridt el. Begyndelsen; —berg, Isbjerg *n.*; —boat, Isbaad *c.*; —bound, indefrosset (om Skibe); —cream, Flødeis, Is *c.*; —house, Iskjelder *c.*; —lander, Islænder *c.*; —spur, Isspore *c.* **Ice,** *v.* bedække med Is, forvandle til Is; lade fryse; glacere, overtrække med Sukker; S. T. ise.

Ichneúmon, (ch udt. *k*), *s.* Ichneumon *c.*, *viverra ichneumon*; —fly, Rovhvespe *c.*, *ichneumon.*

Ichnograph'ical, (ch udt. *k*), *a.* ichnographisk. Ichnog'raphy, *s.* Grundrids *n.*, Grundtegning *c.*

I'chor, (ch udt. *k*), *s.* Gudernes Blod *n.*; vandagtig Vædske *c.*, Saar- el. Blodvand *n.* —ous, *a.* vandagtig, edderagtig.

Ichtyol'ogy, (ch udt. *k*), *s.* Lære om Fiskene *c.*

I'cicle, *s.* Istap *c.*

I'ciness, *s.* frosset Tilstand *c.*

I'cinglass, *vid.* Isinglass.

I'ckle, *s.* × Istap *c.*

I'con, *s.* Billede *n.*, Afbildning *c.* —ism, *s.* billedlig Fremstilling *c.* —'oclast, *s.* Billedstormer *c.* —*oclas'tic, a. billedstormende,* som ødelægger Helgenbillederne. —og'raphy, *s.* Billedbeskrivelse (af Oldtidens Billedværker). —'olater, *s.* Billedyrker *c.*

Icter'ical, *a.* gulsottig; god mod Gulsot; —ease, Gulsot *c.* (*vid.* Jaundice).

I'cy, *a.* isfrossen, frossen, Is-; *fig.* kold; Ishav *n.*

I'd, for: I would, jeg vilde.

Idea, *s.* Idee *c.*, Begreb *n.*, Forestilling, Tanke. Ideal, *a.* (—ly, *ad.*) idealsk; *s.* Ideal *n.* Idealism Idealisme *c.* Idealist, *s.* Idealist *c.* Idealize, danne sig Begreber el. Ideer. Ideate, *v.* † forestille sig i Tankerne.

Iden'tic, —al, *a.* —ally, *ad.* ens, ensbetydende. Identifý. Identificátion, *s.* Identifikation, Forening *c.* (af Begreber). Iden'tify, *v.* bringe under een Begreb, gøre ens med, identificere. Iden'tity, *s.* Ensbed, fuldkommen Overensstemmelse, Identitet *c.*

I'des, *s. pl.* T. Idus *c.* (en Dag i den romerske Kalender, den 15de i Marts, Maj, Juli og Oktober samt den 13de).

Ideocracy, *s.* Tegemlig Egenhed, Idiosynkrasi. Ideocrat'ical, *a.* egen, ejendommelig.

Id'iocy, *s.* Mangel paa Forstand, Dumhed *c.*

Id'iom, *s.* Sprogegenhed, Mundart *c.*, Tunge *n.* —at'ic, —at'ical, *a.* ejendommelig for en Mundart, el. et vist Sprog.

Idiop'athy, *s.* T. Idiopati, Sygdom som fremkommer uden enkelt Del; særegen Tilbøjelighed *c.* —*ic, a.* særegen, ejendommelig.

Idiosyn'crasy, *s.* T. Legems- og Sjels-Egenhed, særegen Tilbøjelighed, Idiosynkrasi *c.*

Taabe, Tosse, Dumrian c., uvidende
Idiot c. —cy, vid. Idiocy. —'ic,
tpel, udannet; dum, enfoldig. —ism,
hed c. (vid. Idiom); naturlig Sinds-
ihed, Enfoldighed c.
'dig, ubeskæftiget; erkeslos, uvirksom,
ngelig, tom, unyttig; ubetydelig, for-
gtbar, ede. —headed, —pated, enfol-
nvittig. I'dle, v. gaa ledig, dovne, gaa
— away, bortedsle, bortdrive, fjase bort,
d). —ness, s. Ledighed; Lediggang,
Dovenskab; Forfængelighed, Ubetyde-
'd; Ufrugtbarhed; Forrykthed c. I'dler,
r c. I'dly, ad. ledig; forgjeves; forg-
j; taabelig, vanvittig.
lede n., Fremstilling c.; Afgudsbillede n.,
vorship, Afgudsdyrkelse c., Afguderi n.
fgudsdyrker c. —'atress, s. Afguds-
—'atrize, v. drive Afguderi, dyrke
jude. —'atrous, a. —'atrously, ad.
atry, s. Afguderi n., Afgudsdyrkelse c.
judisk. —ism, s. Afguderi n. —ist, s.
c. —ize, v. gøre til Afgud, tilbede,
zer, s. Forguder, Tilbeder c.
s. bekvem, skikket, passende.
)l c., Hyrdedigt n.
rsom, om, hvis, naar, ifald, saafremt;
.
† uvidende Person c.
s. af el. henhørende til Ild; som har Il-
)er, ildagtig, brændende. Igni"fluous,
. Ig'nify, v. gøre til Ild. Igni"po-
Ilden herskende, ildbeherskende. Ignis-
ptemand c. Ig'nite, v. T. antænde, for-
e (om Jern osv.). Ignstible, a. antæn-
ar. Igni"tion, s. Antændelse, For-
løsden c. Igniv'omous, a. Ild spyende,

s. Simpelhed, Lavhed, Gemenhed c.
. —bly, ad. uadelig, ringe, simpel;
—ness, s. Ringhed, Simpelhed c. (af

ss, a. —ly, ad. vanærende, ærelos,
imelig. Ig'nominy, (Ig'nomy †), s.
n c.
, s. (egentlig: vi ere uvidende derom),
nneske n., Ignorant c.; T. et Ord, som
o sætter paa den indgivne Klage, naar
rækkeligt Bevis, og hvorved den Ankla-

, s. Uvidenhed, Vankundighed c. Ig'-
ly, ad. uvidende; ubekjendt (med, of);
nmelig (poetisk); s. uvidende Person,
Ignóre, v. † ikke vide, være ubekjendt
bill, T. erklære en Klage for ugrundet.
, a. tilgivelig.
· ubekjendt.
) c. (i en Kirke; vid. Aisle).
Ø c. (vid. Islet).
. Snorehul n. (vid. Eyelet).

Il'iac, a. som angaar Tarmene i Underlivet; — passion, Tarmegigt c.
Ilk, pron. † den selvsamme; enhver.
I'll, for: I will, jeg vil.
Ill, a. som befinder sig ilde, upasselig, syg; baarlig, slet, slem (Smag, Lugt osv.); ond, ugudelig, slet; ad. ilde; s. Ondt n., Last c.; Onde n., Ulykke, Lidelse c.; —affected, —minded, ildesindet; —bred, af slet Opdragelse, af slette Sæder; —boding, Ulykke varslende; —conditioned, af slet Beskaffenhed; —contrived, slet udtænkt; —fated, ulykkelig; —favoured, a. —favouredly, ad. stygt, hæslig, modbydelig; × paa en raa Maade, plumpt; —favouredness, s. Hæslighed, Grimhed c.; —footing, † farlig Ankerplads; usikker Vej c.; —gotten, a. erhvervet med Uret; —nature, Ondskab c., frastødende Væsen n., Haardhed c., ondt Sind n.; —natured, frastødende, ondskabsfuld, haard, uvenlig; † slet beskaffen; —naturedly, ad. paa en ondskabsfuld Maade; —naturedness, Ondskabsfuldhed c.; —principled, af slette Grundsætninger; —starred, ulykkelig; —will', Uvillie c., Mishag n.; ond Villie c.; —will'er, Ildesindet c.
Illab'orate, a. gjort uden Flid.
Illa"cerable, a. som ikke kan sønderrives.
Illach'rymable, (ch udt. k), a. som ikke kan græde.
Illapse', s. Indflyden, Ind- el. Udstrømmen c. (oftest fig.); Anfald, Anstød n.
Illaq'ueate, v. besnære, hilde, indvikle. Illaqueation, s. Besnæren, Hilden; Snare c., Hildegarn n.
Illation, s. Følgeslutning, Slutning c. Il'lative, a. som angaar el. angiver en Slutning, Slutnings-; —ly, ad. sluttende, ved en Slutning.
Illau'dable, a. —bly, ad. urosværdig.
Illécebrous, a. tillokkende, henrivende.
Illec'tive, a. † tillokkende.
Illégal, a. —ly, ad. ulovlig, lovstridig, uretmæssig. —'ity, s. Ulovlighed, Lovstridighed c. —ize, v. gøre ulovlig.
Illegibil'ity, s. Ulæseligheden c. Ille"gible, a. —bly, ad. ulæselig.
Illegit'imacy, s. uægte Fødsel c. Illegit'imate a. —ly, ad. ulovmæssig; født el. avlet udenfor Ægteskabet, uægte. Illegit'imate, v. erklære for uægte. Illegitimation, s. uægte Fødsel; Uægthed c.
Illev'iable, a. † som ikke kan hæves el. indkræves.
Illib'eral, a. —ly, ad. ikke frisindet, uædel, umild, lav; ikke gavmild, karrig. —'ity, s. Uædelmodighed, Umildhed c., uædelt Sindelag n., Mangel paa Frisindethed, Karrighed c.
Illi"cit, a. —ly, ad. utilladelig, ulovlig.
Illighten, v. † opklare, forklare.
Illim'itable, a. —bly, ad. grændseløs, ubegrændset, uindskrænket. Illim'ited, a. uindskrænket, ubegrændset; —ness, s. Uindskrænkethed c.
Illi"sion, s. Stødet imod c.
Illit'erate, a. —ly, ad. ulærd, udannet, uvidende, raa, —ness, (Illit'eracy, Illit'erature †), s. Udannethed, Uvidenhed, Raahed c.
Ill'ness, s. Ildebefindende n., Sygdom c.;

Tilstand el. Beskaffenhed, Sletthed; Ondskab, Ugudelighed c.

Ille"gical, a. —ly, ad. ulogisk, fornuftstridig. —ness, s. Mangel paa logisk Orden o., det Ulogiske.

Illide, v. stuffe, bedrage; spotte, drive Gæk med.

Illume, v. oplyse, opklare (ogsaa fig.); gøre glinsende el. blank. **Illuminate**, v. oplyse, opklare (ogsaa fig.); illuminere (med Lys, Lamper osv.; med Farver); a. fig. oplyst; s. Illuminat c. (et Medlem af Illuminaternes Orden, 1776; pl. Illuminati). **Illumination**, s. Oplysning c.; Lys n., Glans; Illumination c. **Illuminative**, a. oplysende. **Illuminator** s. En som oplyser; Illuminist c. **Illumine**, v. vid. Illume.

Illusion, s. Skuffelse c., Blendværk n. **Illusive**, **Illusory**, a. skuffende, blendende, bedragelig.

Illustrate, v. opklare; fig. oplyse, forsyne (en Bog) med oplysende el. forklarende Billeder, illustrere; forherlige. **Illustration**, s. Oplysning c. (fig.). **Illustrative**, a. —ly, ad. oplysende, forklarende. **Illustrator**, Forklarer, Oplyser c.

Illustrious, a. —ly, ad. klar, iøjnefaldende; udmærket, ophøjet, berømt. —ness, s. Udmærkelse, Berømmelse, Storhed c.

I'm, for: I am, jeg er.

Im'age, s. Afbildning c., Billede n. (af ethvert Slags ogsaa fig., Forestilling c.); v. afbilde; forestille. **Im'agery**, s. Billedværk n., Afbildninger pl.; billedlig Forestilling c., Billede n.; Forestilling, Indbildning; Skildring c. **Ima"ginable**, a. som man kan forestille sig, tænkelig, optænkelig. **Ima"ginant**, a. † sig indbildende, sig Forestillinger dannende; s. Fantast c. **Ima"ginary**, a. —ily, ad. indbildt. **Imagination**, s. Indbildning, Forestilling; Indbildningskraft, Fantasi; Indbildning c. (falsk Forestilling); hemmeligt Anslag n., Plan c., Kunstgreb n. **Ima"ginative**, a. som hører til Indbildningskraften; opfindsom, sindrig; fuld af Indbildninger. **Ima"gine**, v. indbilde sig, forestille sig; udtænke, opfinde. **Ima"giner**, s. En som forestiller sig (noget), Opfinder c. **Ima"gining**, s. † Forestilling c.

I'man, s. Iman c. (tyrkisk Præst).

Imbalm', **Imbank'**, **Imbar'ge**, **Imbark'**, **Imbar'rass**, **Imbase**, **Imbat'tle**, osv. vid. Em...

Imbare, v. † blotte.

Imbarn', v. bringe i Laden.

Imbas'tardized, pt. † vanslægtet.

Imbathe, v. bade, neddyppe.

Imbecile', a. svag, kraftløs (i aandelig og legemlig Henseende); v. † svække formindske. **Imbecil'ity**, s. Svækkelse, Svaghed c., indskrænket Begreb n.

Imbed', vid. Embed.

Imbel'lic, a. ukrigersk.

Imbellish, —ment, **Imbers**, **Imbezzle**, vid. Em...

Im'ber, s. Imber, Is-Lom c., *colymbus glacialis* (Fugl).

Imbibe, v. indbrikke, indsuge; befugte, lade indsuge. —er, noget, som indsuger. **Imbibi"tion**, s. Indsugning; Fugtning c.

Imbit'ter, v. gøre bitter; fig. forbitre. —er, s. noget som forbitrer.

Imbod'y, v. indslutte i et Legeme, give et Legeme, gøre legemlig; indlemme; samle el. forene (til en Masse el. et Selskab); T. inspisere, forbykke; lade sammen, blive tyk.

Imboil', v. † syde, opbruse.

Imbolden, v. gøre modig el. dristig, opmuntre.

Imbon'ity, s. † Mangel paa Godhed o.

Imbor'dered, pt. omgivet med el. indfattet i en Bord, Indfatning osv.).

Im'bosh, s. Ekder, Materie c.; Skum n. (af jagt Vildt).

Imbosk', v. † ligge i Baghold, stjule.

Imbos'om, v. gjemme el. bevare i Barmen; omslutte med Kærlighed, omgive venlig.

Imboss', etc., vid. Emboss.

Imbound', v. † indslutte, indhylle.

Imbow, v. hvælve. —ment, s. Hvælving.

Imbow'el, vid. Embowel.

Imbow'er, vid. Embower.

Imbran'gle, v. × indvikle, hilde.

Imbred, vid. Inbred.

Im'breed, v. avle, frembringe (vid. Inbreed).

Im'bricated, pt. & a. taglagt (som Tegl[illegible] overhverandre). **Imbrication**, s. Udhuling c. (som paa en Tegltsten); taglagt Bebakning c.

Imbroid'er, etc., **Imbroll'**, vid. Em...

Imbrown', v. gøre brun, brune; formørke.

Imbrue, v. væde, dyppe; fig. besudle.

Imbrute, v. gøre dyrisk; blive dyrisk.

Imbue, v. dyppe, gjennemvæde; farve; fig. fylde, indprente, lade indbrikke.

Imburse', v. † forsyne med Penge. —ment, s. Betaling c.

Imitabil'ity, s. Efterlignelighed c. **Im'itable**, a. efterlignelig; værd at efterligne. **Im'itate**, v. efterligne; eftergøre. **Imitation**, s. Efterlignelse; Efterligning, Kopi c. **Im'itative**, a. efterlignende; som har Lyst til at efterligne; efterlignet. **Im'itator**, s. Efterligner c. **Im'itatorship**, s. † Efteraben a. **Imitatrix**, s. Efterlignerinde c.

Immac'ulable, a. ubesmittelig. **Immac'ulate**, a. pletfri, ubesmittet, ren. —ness, s. Renhed, Ubesmittethed c.

Immailed, a. † bepandsret.

Immal'leable, a. som ikke lader sig ubhamre, uhæmmelig.

Imman'acle, v. lægge Haandjern paa; fig. lænke.

Immane, a. —ly, ad. † grusom, frygtelig, fæl; overdrevet; uhyre stor. **Imman'ity**, s. † Grusomhed, Umenneskelighed c.

Im'manency, s. Iboen, Tilstedeværelse c. (en Gudsfkabs). **Im'manent**, a. iboende, indvortes, nøje forbunden, indre.

Imman'ifest, a. † ikke aabenbar.

Immarces'cible, —bly, ad. uvisnelig, uforgængelig.

Immar'tial, a. ukrigersk.

Immask', v. maskere, forklæde, stjule.

Immatch'able, a. uforlignelig.

Immaterial, a. —ly, ad. ulegemlig; fig. uvæsentlig, uvigtig, ligegyldig. —ist, s. En som antager ulegemlig Ulegemlighed. **Immaterialis'tic** a. —tically, ad.

—ize, *v.* befri fra Legeme el. Materie.
a. † ulegemlig.
late, *v.* indskrive; indlemme. Imma-
Indskrivning; Indlemmelse *c.*
a. —ly, *ad.* umoden; altfor tidlig;
ss, Immatúrity, *s.* Umodenhed *c.*
y, *s.* Uigiennemtrængelighed *c.*
able, *a.* —bly, *ad.* umaalelig; umaa-
a"sured, *a.* umaadelig.
ical, (ch udt. *k*), *a.* imod Mekanikens

, *s.* † Uafhængighed, Umiddelbarhed *c.*
s. umiddelbar; øjeblikkelig; —ly, *ad.*
i el. for Øjeblikket, strax; —ness, *s.*
); nærværende Tid *c.*, nærværende Øje-

le, *a.* ulægelig.
ble, *a.* ikke værd at nævnes eller mindes.
l, *a.* —ly, *ad.* umindelig.
a. —ly, *ad.* umaalelig, grændseløs,
e. —ness, Immen'sity, *s.* Umaalelig-
hed *c.* Immensurabil'ity, *s.* Umaale-
nen'surable, *a.* umaalelig. Immen'-
naadelig (Afstand osv.).

). neddyppe, nedsænke; *fig.* fordybe.
† Mangel paa Fortjeneste, Uværdighed
ufortjent. —ous, *a.* † uden Værd.

v. neddyppe, nedsænke; *fig.* fordybe,
Nydelser osv.); *a.* † hensunken, begra-
'sion, *s.* Neddypning, Nedsænkning;
T. Immersion; *fig.* Hensynken, Hen-

† forvikle, fange.
cal, *a.* —ly, *ad.* uden Methode, uordent-
—ness, *s.* Uorden, Forvirring *c.*
d. Emmew.

, *v.* indvandre. Immigrátion, *s.* Ind-

), *s.* † overhængende Fare *c.* Im'mi-
hængende, som svæver over Hovedet,

v. indblande, blande.
), *s.* Formindskelse, Aftagelse *c.*
ity, *s.* Ublandbarhed *c.* Immis'cible,

, *s.* Indbringelse, Indsprøjtning *c.*
bringe, indlade, indsprøjte.
le, *a.* uformildelig, ubøjelig, uforsonlig.
indblande, sammenblande. —able, *a.*
—ed, *a.* † ublandet.
y, *s.* Ubevægelighed *c.*
le, *a.* —ly, *ad.* overdreven, umaadelig.
oderation, *s.* Umaadelighed, Overdri-

, *a.* —ly, *ad.* ubesked en, uforskammet,
ig, overdreven; uren, uanstændig; sli-
—y, *s.* Ubeskedenhed, Uforskammenhed;
d *c.*
v. **offre,** *vpoffre.* **Immolátion,** *s.* Of-
fering; Opoffring *c.*; Offer *n.* Im'molator, *s.* En
som offrer.
Immóment †, —'ous, *a.* ubetydelig, uvigtig.
Immor'al, *a.* umoralsk, usædelig, slet. —'ity, *s.*
Usædelighed, Ryggesløshed *c.*
Immori"gerous, *a.* umanerlig, ulydig; grov, uhøf-
lig. —ness, *s.* Ulydighed, Trodsighed *c.*
Immor'tal, *a.* —ly, *ad.* udødelig; —flower, Vinter-
blomst *c.*, *gomphrena*; —'ity, *s.* Udødelighed *c.*;
—ize, *v.* gøre udødelig, forevige; † blive udødelig.
Immortificátion, *s.* † Mangel paa Undertvingelse
af kødelige Lyster el. Lidenskaber.
Immov'able, *a.* —bly, *ad.* ubevægelig; *fig.* ube-
væget; —s, *pl.* ubevægeligt Gods *n.* —ness, Immo-
vabil'ity, *s.* Ubevægelighed.
Immund', *a.* † uren, skiden. —i"city, *s.* Urenhed,
Smudsighed *c.*
Immúnity, *s.* Fritagelse *c.* (for Forpligtelser), Fri-
hed, Forrettighed *c.*
Immúre, *v.* indmure, indeslutte (indenfor Mure),
ommure; *fig.* indeslutte; *s.* † Tilmuring, Mur *c.*
Immúsical, *a.* klangløs (som ikke kan regnes til
Tone).
Immutabil'ity, *s.* Uforanderlighed *c.* **Immútable,**
a. —bly, *ad.* uforanderlig.
Immutátion, *s.* Forandring, Omskiftelse *c.*

Imp, *s.* († Ympe, Pode *c.*); *fig.* Barn *n.*, Pode;
Unge; Djævelunge, underordnet Djævel, lille Djæ-
vel *c.*; *pl.* T. Stilladstømmer *n.*; *v.* ympe, pode;
indsætte (en Fjeder i en Falks beskadigede Vinge), *fig.*
øge, ubedre, forlænge.
Impácable, *a.* † ufredelig, forsonlig.
Impact', *v.* indstøde, indkile, støde fast sammen.
Im'pact, *s.* stærkt Tryk *n.*, Indkiling *c.*
Impáint, *v.* † male, overstryge; *fig.* besmykke.
Impáir, *v.* forringe, svække, skade, forværre; aftage,
formindskes. forværres; *s.* † Formindskelse, Aftagen
c. —er, *s.* Fordærver, Ødelægger *c.*; —ment, *s.*
Formindskelse, Forværrelse, Skade *c.*
Im'pair, *a.* ulige, upassende.
Impal'atable, *a.* ildesmagende, ubehagelig.
Impále, *vid.* Empale.
Impalm', *v.* † gribe, fatte.
Impalpabil'ity, *s.* Ufølelighed *c.* Impal'pable, *a.*
ufølelig. —powder, allerfineste Pulver *n.*
Impánate, *v.* † indslutte i Brød. **Impanátion,** *s.*
Tilstedeværelse af Kristi Legeme i Brødet, Impa-
nation *c.*
Impan'el, *vid.* Empanel.
Impar'adise, *v.* hensætte i Paradis; lyksaliggøre.
Impar'alleled, *a.* uforlignelig.
Impar'donable, *a.* utilgivelig.
Impar'ity, *s.* Ulighed *c.*; Misforhold *n.*
Impark', *vid.* Empark.
Imparl', *v.* T. faa Tid tilstaaet til Overvejelse.
—ance, *s.* T. Tid, som Retten tilstaaer en af Parterne,
til at overveie sit Svar.
Imparsonée, *s.* virkelig Besidder af et Præstekald,
Beneficiarius *c.*

Impart', *v.* tilbele; meddele, aabenbare. —**'ible**, *a.* meddelelig. —**ment**, *s.* † Meddelelse *c.*

Impar'tial, *a.* —**ly**, *ad.* upartisk. —**ist**, *s.* Upartisk *c.* —**ity**, *s.* Upartiskhed *c.*

Impass'able, *a.* ufremkommelig, uoverstigelig, uigjennemtrængelig. —**ness**, Ufremkommelighed *c.*

Impassibil'ity, Impas'sibleness, *s.* Ufølsomhed, Umodtagelighed for Indtryk *c.* **Impas'sible, Impassive**, *a.* umodtagelig for Indtryk, som ikke kan paavirkes. **Impas'siveness**, *s.* Ufølsomhed *c.* (for ydre Anskuelser).

Impas'sion, *v.* bringe i Affekt, bevæge stærkt (Sindet). —**ate**, *v.* angribe stærkt, bringe i heftig Bevægelse; *a* heftig bevæget, lidenskabelig; følelsløs.

Impastation, *s.* Spækkekalk *c.*, Murkit *n.*; tyk el. fed Farvegrundning *c.* **Impaste**, *v.* ælte til en Dej, sammenælte; overstryge tykt (med Farve), impastere.

Impat'ible, *a.* utaalelig.

Impatience, (Impatiency), *s.* Utaalmodighed; Heftighed, Lidenskabelighed *c.* **Impatient**, *a* —**ly**, *ad.* utaalmodig; heftig, ivrig; begjerlig; † utaalelig.

Impatronize, *v.* † bemestre (sig).

Impawn', *v.* pantsætte, give i Pant.

Impeach, *v.* binde, modstaa; sætte paa Prove, drage i Tvivl, bestride; anklage (offentligt); beskylde; *s* † Hindring *c* —**able**, *a.* dadelværdig, som fortjener at anklages. —**er**, *s.* Anklager, Klager *c.* —**ment**, *s.* Hindring; Anklage, Klage; Bestyldning *c.*

Impearl, *v.* danne til Perler; prøve med Perler el. Perlevandet

Impecvabil'ity, Impec'cancy, *s.* Synderfrihed *c.* **Impec'cable**, *a* synderfri, bredelt.

Impede, *v.* forhindre hindre, modstaa. **Impedi'ment**, *s.* Hindring, Vanskelighed. Mangel *c.* (i Tale) **Impedimen'tal**, *a* hindrende standende. **Impedi'tive**, *a* † hindre **Impedi'tive**, *a* hindrende.

Impel, *v.* drive fremad, tvinge, tilskynde. —**lent**, *a.* fremdrivende. *s.* Drivfjeder *c.* fremdrivende Kraft *c* ler, *s* Forkynder *c*

Impen, *v.* indespærre

Impend, *v.* hænge *c.* være over, true, som en Fare [illegible] **ency**, *s* Overhængen Forestaaen, *a* overhængende, truende, forestaaende forekommende

Impenetrabil'ity, Impen'etrableness, *s* Uigennem[illegible] **Impen'etrable**, *a* [illegible]

Impen'itence, Impen'itency, *s* Uanger[illegible] **Impen'itent**, *a* —**ly**, *ad.* [illegible]

Impen'nous, *a* [illegible]

Imperapia, *s.* [illegible]

Im perate, *a.* [illegible]

Imperative, *a* befalende [illegible] **Imperatorial**, *a.* [illegible] **Imperceptible**, *a* —**ly**, *ad.* [illegible] lig. —**ness**, *s.* Umærkelighed *c.* **Impercip'ient**, *a.* ikke bemærkende, uden Sans til Jagttagelse.

Imperdibil'ity, *s.* † Uforværelighed *c.* **Imper'dible**, *a.* † uforværelig, som ikke kan ødelægges.

Imper'fect, *a.* —**ly**, *ad.* ufuldkommen; ufuldendt; ufuldstændig; mangelende, defekt; *s.* T. Imperfektum *n.* **Imperfec'tion**, *s.* Ufuldkommenhed, Mangel; Defekt *c.* (hos Bogtrykkere). **Imper'fectness**, *s.* † Ufuldkommenhed *c.*

Imper'forable, *a.* som ikke kan gjennembores. **Imper'forate**, —**ed**, *a.* ikke gjennemboret, uden Hul el. Aabning. **Imperforation**, *s.* T. Imperforation *c.* (Sammenvoxen af viisse, ellers aabne, Legemsdele).

Impérial, *a.* som besidder Herskermagt, kongelig; som hører til Riget el. den høieste Værdighed, ophøjet; kejserlig; *s.* Hvælving i Spidsbuestil *c.*; Fipskæg *n.* (ved Underlæben). —**chamber**, Rigskammeret *c.*; —**city**, Rigsstad *c.* —**diet**, Rigsdag *c.*; —**dignity**, Kejserværdighed *c.*; —**paper**, Imperialpapir *n.* —**ist**, *s.* Kejserlig, Kejserligsindet *c.* —**ized**, *a.* kejserligsindet. —**ly**, *ad.* kejserlig, kongelig. —**ty**, *s.* Kejsermagt *c.*

Impérious, *a.* —**ly**, *ad.* bydende, herskesyg; mægtig, overlegen. —**ness**, *s.* Herskesyge; bydende Mine, Myndighed *c*

Imper'il, *v.* bringe i Fare.

Imper'ishable, *a.* uforgængelig.

Imper'manence, *s.* Ubestandighed *c.* **Imper'manent**, *a.* ubestandig.

Impermeabil'ity, *s.* Uigjennemtrængelighed *c.* **Imper'meable**, *a.* uigjennemtrængelig.

Impersev'erant, *a.* † vedholdende.

Imper'sonal, *a.* —**ly**, *ad.* upersonlig. —**ity**, *s.* Upersonlighed *c.*

Imper sonate, *v.* personificere.

Imperspicuity, *s.* Utydelighed *c.* **Imperspic'uous**, *a.* uklar utydelig.

Impersuasible, *a.* uovertalelig.

Imper tinence, Imper'tineney, *s.* det som ikke hører til (Sagen) det Uvedkommende; Ubetydelighed; Unødvendighed; Overkommende, Paatrængenhed, Grovhed Frækhed *c.* **Imper'tinent**, *a.* —**ly**, *ad.* uvedkommende til Sagen ikke hørende, uvæsentlig; unødvendig, unyttig; paatrængende, overkommen grov impertinent.

Impertransibil'ity, *s* Uigjennemtrængelighed *c.* **Impertran'sible**, *a.* uigjennemtrængelig.

Impertur'bable, *a* som ikke kan forstyrres, uforstyrrelig **Imperturbation**, *s* Roligbed *c.* **Imperturbed**, *a.* upaavirket rolig.

Imper'vious, *a* —**ly**, *ad* som ikke har nogen Gjen[illegible] uigjennemtrængelig. —**ness**, *s.* Uigjennemtrængelighed *c.*

Impest, *v.* [illegible]

Impes'ter, *v.* [illegible]

Impetiginous, *a.* [illegible] **Impetigo**, *s.* [illegible]

Im petrable, *a.* [illegible] **Impetration**, *s.* [illegible]

ness'ity, impet'uousness, *s.* Fremfusenhed, , Voldsomhed *c.* Impet'uous, *a.* —ly, *ad.* ıde, heftig, voldsom. Im'petus, *s.* heftig Til- , Drift, bevægende Kraft *c.*; Stød, Sving *m.* 'ce, *v.* (*vid.* Em....). —able, *a.* uigjennem-].

'y, *s.* Ugudelighed *c.*

'norate, *v.* sætte i Pant, pantsætte. Impig- , *s.* Pantsættelse *c.*

ge', *a.* støde an (imod), falde, støde sammen.

'guate, *v.* † fede, mæste. [ligbed *c.*

us, *v.* —ly, *ad.* ugudelig. —ness, *s.* Ugude-

ɔabil'ity, Implácableness, *s.* Uforsonlighed

ácable, *a.* —bly, *ad.* uforsonlig.

at', *v.* indplante (ogsaa *fig.*), nedlægge, ind- —ation, *s.* Indplantning *c.*

a'sible, *a.* —bly, *ad.* usandsynlig, uantagelig.

ad, *v.* anklage; sagsøge, sagføge. —er, *s.* r *c.*

ɔch, *vid.* Pleach.

ment, *s.* Hjælpemiddel *n.*; *pl.* Redskaber *pl.*, Behov *n.*, Fornødenheder *pl.*, Tøj *n.*

:ion, *s.* Fyldning; Fuldhed *c.*

x, *a.* indviklet.

ɔate, *v.* indvikle; indslutte. Implication, *s.* ng; stiltiende Slutning, nødvendig Følge *c.* tive, *a.* —ly, *ad.* som slutter stiltiende, ved Slutning.

'cit, *a.* indviklet, indhyllet; *fig.* medindbe- ıdbefattet derunder, skjult, stiltiende (Ønske, komst osv.); ganske afhængig af noget, ube- ind (Lydighed, Tro osv.). —ly, *ad.* stiltiende; n, ubetinget.

dly, *ad.* ved stiltiende Slutning, (jvf. Imply).

tation, *s.* Anraaben, indstændig Begjering *c.* *v.* anraabe, bønfalde (om Hjælp); bede om; :aaben *c.* Implórer, *s.* En som anraaber, *c.*

med, Implúmous, *a.* fjederløs, uden Fjedre.

', *v.* († indvikle, indhylle); *fig.* indslutte i sig; e, indbefatte.

k'et, *v.* stikke i Lommen.

'son, *vid.* Em...

arily, *ad.* † ikke i Retning efter Polerne.

'loy, *s.* ulóg Bestyrelse, Mangel paa Poli- ɔgskab *c.* Impol'itic, Impolit'ical, *a.* —ly, , uforsigtig, ubetænksom, upolitisk.

ite, *a.* —ly, *ad.* uhøflig, usleben. —ness, *s.* eb, Grovhed *c.*

i'derable, *a.* som ikke kan vejes. Impon'de- uden mærkelig Vægt.

os'ity, *s.* † Tæthed *c.* Impórous, *a.* uden . Smaahuller, tæt.

t, *v.* indføre (Varer osv); *fig.* (udt. *import'*) ge; indeholde (en Betydning), betyde; være ighed, være magtpaaliggende, angaa. Im'port, rsel; *fig.* Betydning *c.*, Indhold *m.*; Vigtig- *pl.* Indførselsvarer, Importer *pl.* —'able, *a.* : indføres; † utaalelig. —'ance, *s.* († det id liggende, Anledning; † *Gjenstand, Sag c.*); Betydenhed, Vigtighed *c.*; † Overhæng *n.*, Tryglen *c.* (for: Importunity). —'ant, *a.* —'antly, *ad.* vigtig, magtpaaliggende; † besværlig; heftig. —ation, *s.* Indførsel *c.* —'er, *s.* Indfører *c.* (af fremmede Varer). —'less, *a.* uvigtig.

Impor'tunacy, Impor'tunateness, *s.* Paatrængenhed *c.*, Overhæng *n.*, Tryglen *c.* Impor'tunate, *a.* —ly, *ad.* ubelejlig, besværlig, paatrængende, overhængende, Importune, *v.* besvære, forstyrre; bede uophørlig, trygle, plage; † betyde (for: import'). Importune, *a.* —ly, *ad.* ubelejlig; besværlig, paatrængende. Importúnity, *s.* Paatrængenhed *c.*, Overhæng *n.*, Tryglen *c.*

Impóse, *v.* sætte, stille eller lægge paa (hos Bogtrykkere); paalægge (som en Pligt, Bod, Skat), paabyrde; tillægge; tilskrive (falskelig); to — upon (on), binde En noget paa Ærmet, bedrage, narre. —able, *a.* som kan paalægges, forpligtende. —er, *s.* Paalægger *c.* Impósing, *a.* ærefrygtbydende; eftertrykkelig, bydende; *s.* Befaling *c.* Imposi'tion, *s.* Paalægning *c.* (Hænders); Paalæg *n.* (Skatters); Befaling; Tvang; Beskyldning; Straf *c.* (ved Extra-Arbejde som paalægges Disciple); Bedrageri *n.*, Skuffelse *c.*

Impossibil'ity, *s.* Umuligheden *c.* Impos'sible, *a.* —bly, *ad.* umulig.

Im'post, *s.* Paalæg *n.*, Afgift, Told *c.*; T. Impost *c.* (den Del af en Sejle, hvorpaa en Hvælving hviler).

Impost'humate, Impos'tumate, *v.* bulne. Impost-humátion, *s.* Bulning *c.* Impost'hume, *s.* Edderfætning, Svulst, Byld *c.*

Impos'tor, *s.* Bedrager *c.* Impos'ture, *s.* Bedrageri *n.*, falsk Fremstilling *c.*

Im'potence, Im'potency, *s.* Mangel paa Kraft, Uformuenhed; Svaghed, Mangel paa Selvbeherskelse; Svækkelse, Impotents *c.* Im'potent, *a.* —ly, *ad.* afmægtig, kraftløs, svag; lam, værkbrudden; uden Selvbeherskelse, uordentlig, utæmmet; ikke avlevygtig, impotens.

Impov'erish, etc., *vid.* Empoverish. (Im... er nu mere almindeligt).

Impound', *v.* indespærre, indslutte.

Impow'er, *vid.* Empower.

Imprac'ticable, *a.* —bly, *ad.* ugørlig, uudførlig, umulig; ustyrlig, ubøjelig. —ness, Impracticabil'ity, *s.* Uudførlighed, Umulighed; Ubøjelighed, Halsstarrighed *c.*

Im'precate, *v.* ønske Ondt over, forbande. Imprecátion, *s.* Forbandelse *c.* Im'precatory, *a.* som indeholder Forbandelse, Forbandelses-.

Impregn, *v.* besvangre; fylde, mætte, lade gjennemtrække (af et Fluidum). Impreg'nate, *v.* besvangre; befrugte; fylde, mætte, befugte; *a.* frugtsommelig; *fig.* fyldt. Impregnátion, *s.* Besvangrelse; Mættelse *c.* (i Kemien); det hvormed noget fyldes, Fylding *c.*

Impreg'nable, *a.* —bly, *ad.* uindtagelig, som ikke kan erobres; uovervindelig, urokkelig, ubevægelig.

Imprejúdicate, *a.* † uindtaget, fordomsfri.

Impreparation, *s.* Mangel paa Forberedelse *c.*

ity, *s.* Uvenlighed, Uselskabelighed, Tilbøjelighed *c.* **Inaf'fable,** *a.* uvenlig, tilbageholden, ikke tilgængelig, frastødende.
tion, *s.* utvungent el. naturligt Væsen *n.*
r, ad. † utvungen.
le, *a.* uafhændelig.
tal, *a.* ikke nærende.
id. Enamel.
e, *a.* ikke elskværdig, ubehagelig.
ble, *a.* som ikke kan tabes, ufortabelig.
o, *s.* Ejfter, forelsket Person *c.*
, *vid.* En—.
vid. Breed in and in.
tom; *s.* Tomhed *c.*, tomt Rum *n.* In-. Tomhed; Afskræftelse *c.* **Inan'ity,** *s. fig.* Intet *n.*
e, Inan'imated, *a.* livløs (ogsaa *fig.*). *v.* besjæle. Inanimation, † *vid.* Animateness, *s.* Livløshed *c.*
noe, Inap'petency, *s.* Mangel paa Appe *c.*
bil'ity, *s.* Uanvendelighed, Ubrugbarhed cable, *a.* uanvendelig, ubrugbar. Inap- Uagtsomhed, Dovenskab *c.*
le, *a.* upaaskende, uskikket.
able, *a.* uvurderlig.
in'sible, *a.* ufattelig. Inapprehen'sive, om, ligegyldig.
e, *s.* Udueligh ed, Udygtighed; Mangel ed *c.*
a. uplejelig.
. bøje i Form af en Bue; indpode i en anre uden at afskære fra Moderstammen,

ate, *a.* —ly, *ad.* uartikuleret, utydelig staaelig. —ness, *s.* Utydelighed, Uforn Inarticulation, *s.* Utydelighed i Talen *c.*
ial, *a.* —ly, *ad.* ikke kunstrigtig, kunstløs; turlig.
on, *s.* Uopmærksomhed, Uagtsomhed *c.*
, *a.* —ly, *ad.* uopmærksom, uagtsom.
, *a.* — bly, *ad.* uhørlig, som ikke kan høres.
te, *v.* indvie, højtidelig indsætte; begynde ge Barsler; begynde; *a.* indviet, indsat.
n, *s.* Indvielse, højtidelig Indsættelse *c.*
:y, Inau'gural, *a.* Indvielses-.
n, *s.* Forgyldning *c.*
ate, *a.* † ildevarslende, ulykkelig. Inau- —ly, *ad.* ulykkelig, ugunstig.
s. † vedhængende el. uadskillelig Tilstedeoget), iboende Egenskab *c.*
. medfødt.
ed, *a.* indblæst, indaandet.
v. avle, frembringe (Afrefrygt osv.). In'mbragt i det Indre (af noget), medfødt,

—ment, *s. vid.* En—.
ible, *a.* uberegnelig.
ncoe, Incales'cency, *s.* Opvarmelse, gradvis Tiltagen i Hede *c.* **Incales'cent,** *a.* blivende varm, gradvis tiltagende i Varme.
Incamerátion, *s.* Inkameration, Forening med de pavelige Kammergodser *c.* (et Godses).
Incamp', *vid.* Encamp.
Incandes'cence, *s.* Hvidglødning *c.* Incandes'cent, *a.* hvidglødende.
Incantátion, *s.* Manelse, Besværgelse; Besværgelses-Formular *c.* Incan'tatory, *a.* manende, besværgende, som bruger Troldddomskunster. **Incan'ting,** *a.* fortryllende, indtagende.
Incan'ton, *v.* indlemme i et Kanton el. Distrikt.
Incapabil'ity, Incápableness, *s.* Udueligh ed, Udygtighed *c.* Incápable, *a.* ikke i Stand til (at udføre, begribe, føle, indse), udueli g; ufornuftig, som ikke kan begribe. Incapácious, *a.* som ikke kan rumme, fnever. Incapa"citate, *v.* gøre udueli g; afskræfte. Incapacitátion, *s.* † Udygtighed *c.* Incapa"city, *s.* Mangel paa Kraft el. Evne, Udueligh ed, Udygtighed *c.*
Incar'cerate, *v.* sætte i Fængsel; indespærre. Incarcerátion, *s.* Fængsling *c.*
Incarn', *v.* bedække el. overdrage med Kød; sætte Kød. —adine, *v.* † farve rød, gøre kødfarvet; *a.* † kødfarvet, rød. —ate, *v.* beklæde med Kød; *fig* give et Legeme; *a.* beklædt med Kød; bleven Kød (Menneske); kødfarvet. —átion, *s.* Kødvæxt *c.* (i et Saar); Kødspaatagelse, Menneskeforbelse *c.*; † Kødfarve *c.* —ative, *a.* som bringer Kødet til at voxe; *s.* Kødvæxten befordrende Middel *n.*
Incáse, *s.* bedække, indslutte, omgive, indfatte.
Incask', *v.* indeslutte el. bevare i et Fad el. Anker.
Incas'tellated, *a.* indeslutter som i en Borg.
Incatenátion, *s.* Sammenlænkning *c.*
Incau'tious, *a.* —ly, *ad.* uforsigtig.
In'cavated, *a.* hulet, indbøjet.
Incend', *v.* † antænde; opflamme. — iary, *s.* Brandstifter, Mordbrænder; Oprører, Oprørsstifter *c.*; *a.* som hører til Mordbrand; oprørsk. In'cense, *s.* Røgelse, Virak *c.* In'cense, *v.* tryge (med Virak), brænde Røgelse, (ogs. *fig.*). Incense', *v.* antænde; *fig.* opflamme ophidse, opbringe. Incense'ment, *s.* Hidsighed, Forbittrelse *c.* Incen'sion, *s.* † Antændelse *c.* Incen'sor, *s.* En som ophidser osv. In'censory, *s.* Røgelseskar *n.* Incen'tive, *a.* tilskyndende, opmuntrende; *s.* Tilskyndelsesmiddel *n.*; Opmuntring, Tilskyndelse, Bevæggrund *c.*
Incep'tion, *s.* Begyndelse *c.* Incep'tive, *a.* begyndende. Incep'tor, *s.* Begynder *c.*; En som stedes til en akademisk Grad.
Incerátion, *s.* Overtrækning med Vox, Bæxning *c.* Incérative, *a.* klæbende.
Incer'tain, etc., *vid.* Uncertain.
Incer'titude, *s.* Uvished *c.*
Inces'sable, *a.* † uophørlig. Inces'sancy, *s.* uafbrudt Bedvaren *c.* Inces'sant, *a.* —ly, *ad.* uophørlig.
In'cest, *s.* Blodskam *c.* Inces'tuous, *a.* —ly, *ad.* blodskænderisk, som begaaer Blodskam; i Blodskam.
Inch, *s.* Tomme *c.*; — by —, lidt efter lidt; by —es, langsomt, efterhaanden, lidt efter lidt; to an —, paa det nøjeste, paa en Prik, til Punkt og Prikke;

not an —, ikke det ringeste; paa ingen Maade; —meal, *s.* en Tommes Længde *c.*; by — meal, lidt efter lidt, efterhaanden. **Inch**, *v.* nærme sig el. trække sig tilbage langsomt, lidt efter lidt; (med out) fortrænge efterhaanden; tilmaale knapt el. sparsomt. —ed, *a.* som er (en el. flere) Tommer.

Inchain, Inchant', Inchase, *vid.* En...

Inchamber, *v.* (poetisk) huse, logere.

Inchar'itable, *a.* ubarmhjærtig.

Inchas'tity, *s.* Ukydshed *c.*

Inchest', *v.* lægge i en Kiste.

In'choate, (ch udt. *k*), *v.* begynde; gøre et første Forsøg; *a.* begyndt. Inchoation, *s.* Begyndelse *c.* In'choative, *a.* begyndende, indledende; forelebig.

Inoide, *v.* indskære; T. fordele, fortynde (ved Lægemidler).

In cidence, (In'cidency), *s.* Indfalden (angle of —, Indfaldsvinkel *c.*); *fig.* Tilfælde *n.*. Tilfældighed *c.* In cident, *a.* —ly, *ad.* tilfældig; som særeanlig tilhører el. er egen (for tol); *s.* Tilfælde *n.*; Omstændighed. Pændelse *c.* (i en Historie el. et Skuespil). Incidon tal, *a.* —ly, *ad* tilfældig, lejlighedsvis.

Incin erate, *v.* brænde til Aske, forvandle til Aske. Incineration, *s.* Askeforvandling, Forvandling til Aske *c.*

Incip iency, *s.* Begyndelse *c.* Incip ient, *a* begyndende

Incir cle, etc., *vid* Encircle.

Incrcumscr ip tible, *a.* ubegrændselig.

Incrcumspec tion, *s.* Uforsigtighed; Eiegendighed Ucpraxis Fornuft *c.*

Incrse, *v.* indskære Incrision, *s.* Indsnit Snit *n.* Incrsive, *a.* indskærende, indtrængende, Incisor, *s.* Skær- og Fortænder Incisory, *a.* skærende, Incisure, *s.* Indsnit

Incrtation, *s.* T. Bonds. Opmuntring Indskærpelse *c.*

Incrt ia, *s.* Ligegyldighed; Ubevægelighed *c.*

Incrt ion, *s.* Ubevægelighed *c.*

Incrt ness, *s.* Mangel paa Dygtighed *c.*

Incrtitude, *s.* Mangel paa Sikkerhed *c.*

Incrtness, *s.* Ubevægelighed *c.*

Incrtness, *s.* Mangel paa Dygtighed *c.*

**Incrtness

-ly, *ad.* uordnet, uordenlig; for-

ikke sammensat, enkelt.
', *s.* Umuligheð at kunne beſtaa
heð *c.* Incompos'sible, *a.* ſom
mmen, uforenelig.
'ity, Incomprehen'sibleness, *s.*
acomprehen'sible, *a.* —bly, *ad.*
g. Incomprehen'sion, *s.* Man-
Incomprehen'sive, *a.* ikke om-

y, *s.* Umuligheð at kunne ſam-
mpres'sible, *a.* ſom ikke lader ſig

ſom ikke kan ſkjules.
—bly, *ad.* ubegribelig. —ness,

† ubegribelig.
Misforhold *n.*
ikke beviſende. Inconclúdent,
-ly, *ad.* ſom ikke fører til nogen
:beviſende el. afgørende, ugyldig.
aa Grundighed, Ubeſtemthed *c.*
l, *a.* uforbøjet; raa, umoden.
iforbøjet Tilſtand; umoden Til-

. ikke ſammentræffende, uoverens-

. urokkelig.
ke ordnet, ſlet ſammenſat, regel-

Incondi"tionate, *a.* ubetinget;
—).
a. afvigende (fra beſtemte Regler).
Uoverensſtemmelſe, Afvigelſe *c.*
religion).
ikke forvirret. Inconfúsion, *s.* †
ð *c.*
a. ſom ikke kan fryſe (ſtivne).
Incongrúity, *s.* Uoverensſtemmelſe
, Forkerthed; Urimelighed; Mod-
'gruent, *a.* upaaſende. Incon-
id. uoverensſtemmende, upaaſende;

s. Mangel paa Sammenhæng *c.*,
connex'edly, *ad.* uſammenhæn-

s. *famvittighedsløs*, (ſædvanlig:

vidſt, (*vid.* Un—).
Mangel paa Følgerigtighed,
bſigelſe, Urimelighed *c.* In-
ikke følgerigtig, ſig ſelv mod-
consequen'tial, *a.* ſom ikke
fig.
y. *ad.* ubetydelig. —ness,

'd. *U*betænkſom, uagtſom.
Ubetænkſomhed c.
-tency, *s.* *Mangel paa*

Bog.

Hold og Faſthed, Uforeneliged *c.*, det Modſtridende; Modſigelſe, Uoverensſtemmelſe; Urimelighed; Ubeſtandighed, Foranderlighed *c.* **Inconsis'tent**, *a.* —ly, *ad.* uforenelig, uſammenhængende; modſigende, uoverensſtemmende; urimelig; inkonſekvent. —ness, *s.* Ubeſtandighed *c.* Inconsis'ting, *a.* † uforenelig.
Inconsólable, *a.* —bly, *ad.* utrøſtelig, troſtesløs.
Incon'sonancy, *s.* Misklang, Diſſonans *c.*; *fig.* Modſigelſe *c.* Incon'sonant, *a.* misklingende; uoverensſtemmende.
Inconspic'uous, *a.* —ly, *ad.* umærkelig. —ness, *s.* Umærkelighed *c.*
Incon'stancy, *s.* Ubeſtandighed; Uſtadighed, Foranderlighed *c.* Incon'stant, *a.* —ly, *ad.* ubeſtandig; foranderlig, uſtadig.
Inconsúmable, Inconsum'ptible, *a.* ſom ikke kan fortæres el. ødelægges; — by fire, uforbrændelig.
Inconsum'mate, *a.* ufuldendt.
Incont am'inate, *a.* ubeſmittet; uforfalſket. ægte.
Incontes'table, *a.* —bly, *ad.* uſtridig, uimodſigelig, uomtviſtelig.
Incontig'uous, *a.* ikke tilgrændſende, adſkilt.
Incon'tinence, Incon'tinency, *s.* Uafholdenhed, Ukydſkhed *c.* Incon'tinent, *a.* —ly, *ad.* uafholden, ukydſk; † uopholdelig, ſtrax.
Incontrac'ted, *a.* ikke ſammentrukken, ikke afkortet.
Incontróllable, *vid.* Un—.
Incontrover'tible, *a.* —bly, *ad.* uomſtødelig, uſtridig, uimodſigelig.
Inconvénience, Inconvéniency, *s.* Ubekvemmelighed, Beſværlighed, Ulejlighed; Ulempe, Skade *c.* Inconvénience, *v.* ulejlige, beſvære. Inconvénient, *a.* —ly, *ad.* ubekvem, ubelejlig; upaaſende; uforbeldagtig.
Inconver'sable, *a.* † uomgængelig, uſelſkabelig.
Inconver'tible, *a.* uforanderlig.
Inconvin'cible, *a.* —bly, *ad.* ſom ikke lader ſig overbeviſe, ſtivſindet, ſtiv.
Incóny, *a.* † ukyndig, uerfaren, naturlig; net, fin (ironiſk).
Incor'poral, Incorpóreal, *a.* —ly, *ad.* ulegemlig.
Incorpora'lity, Incorporéity, *s.* Ulegemlighed *c.*
Incor'porate, *v.* blande el. mænge (til en Maſſe); indlemme, optage i et Selſkab el. Laug, danne til et Laug; forene nøje el. inderlig; forene ſig, lade ſig blande; *a.* indlemmet, forenet, forbunden; † ulegemlig. Incorporátion, *s* Forening, Blanding til eet Legeme el. een Maſſe; Oprettelſe af et Selſkab el. Laug; Indlemmelſe, Optagelſe *c.* Incorpse', *v.* † *vid.* Incorporate.
Incorrect', *a.* —ly, *ad.* unøjagtig, urigtig, fejlfuld. —ness, *s.* Unøjagtighed, Urigtighed *c.*
Incorrigibil'ity, Incor'rigibleness, *s.* Uforbederlighed *c.* Incor'rigible, *a.* —bly, *ad.* forbederlig; ſom ikke kan rettes el. gøres god (om Ting).
Incorrupt', —**ed**, *a.* —ly, *ad.* ufordervet. —ibil'ity, *s.* Uforderverlighed. Uforraadnelighed; Uforkrænkelighed; Ubeſtikkelighed *c.* —ible, *a.* —ibly, *ad.* uforderverlig, uforraadnelig; uforkrænkelig; ubeſtikkelig. —ion, *s.* Uforkrænkelighed *c.* —ive, *a.* uſor-

krænkelig. —**ness**, *s.* Uforbærvetheb, Renheb *c.* (Sædernes ofv.).

Incoun'ter, Incour'age, *vid.* En—.

Incras'sate, *v.* fortykke, gøre tvf; blive tyk. **Incrassátion**, *s.* Fortykning *c.* **Incras'sative**, *a.* fortykkende; *s.* fortykkende Middel *n.*

Incréase, *v.* tiltage, vore; formere fig; formere, forøge, forstørre. **In'crease**, *s.* Tiltagende *n.*, Tilvært, Formerelse, Forøgelse; Frembringelse, Grøde; Avlen *c.*; Afkom *n.*, Efterkommere *pl.* **Incréaseful**, *a.* † rig (om Høst ofv.). **Incréaser**, *s.* Formerer, Forøger *c.*

In'created (poetiſt), **In'created**, *a.* uſkabt, fra Evighed værende.

Incredibil'ity, Incred'ibleness, *s.* Utroligheb *c.* **Incred'ible**, *a.* —bly, *ad.* utrolig. **Incredúlity**, *s.* Vantro, Mistro *c.* **Incred'ulous**, *a.* —ly, *ad.* vantro, mistroiſk; —ness, *s.* Vantro, Mistro *c.*

In'cremable, *a.* † uforbrændelig.

In'crement, *s.* Tiltagen, Tilvært, Formerelse *c.*

In'crepate, *v.* † ſkjelde, ſkjende paa. **Increpátion**, *s.* Skielden, Skjenden, Dadel *s.*

Incres'cent, *a.* tiltagende; *s.* T. tiltagende Maane *c.*

Incrim'inate, *v.* beſkylde, anklage.

Incroach, etc., *vid.* En—.

Incruen'tal, *a.* † ublodig.

Incrust', —**ate**, *v.* overdrage el. belægge med en Skorpe el. et haardt Lag, overtrække, inkruſtere. **Incrustátion**, *s.* Overtræk *n.*, Skorpe, Beklædning *c.*

In'cubate, *v.* ruge, ligge (ſom Hønen paa Æg). **Incubátion**, *s.* Rugen *c.*

In'cubus, *s.* Mare, Nattemare *c.* (night-mare).

Inculcate, *v.* indprente, indſkærpe. **Inculcátion**, *s.* Indprentning, Indſkærpelſe *c.*

Inculpable, *a.* —bly, *ad.* ulaſtelig, uſtraffelig. —ness, *s.* Ulaſteligheb *c.*

Incult', *a.* † udyrket, øde. —ivated, *a.* udyrket. —ivátion, —ure, *s.* Mangel paa Dyrkelſe *c.*

Incum'bency, *s.* Paaliggen; Pligt, Skyldigheb *c.*; Beſiddelſe af et geiſtligt Embede *c.* **Incum'bent**, *a.* liggende, lænende, hvilende paa; ſom paaligger, paalagt (om Pligt); *s.* Geiſtlig, Præſt *c.* (i ſit Embede).

Incum'ber, etc., *vid.* En—.

Incur', *v.* løbe el. ſtyrte i el. imod; falde i, indvirke paa (to el. into); *fig.* møde, udſætte ſig for, paadrage ſig. —sion, *s.* Indfald, Angreb; Streiftog *n.*

Incurabil'ity, Incúrableness, *s.* Ulægelighed *c.* **Incúrable**, *a.* (—bly, *ad.*) ulægelig; *s.* uhelbredelig Patient *c.*

Incúrious, *a.* —ly, *ad.* uopmærkſom, ligegyldig, ſtedesløs. —ness, **Incurios'ity**, *s.* Mangel paa Videbegjerlighed, Ligegyldighed, Uagtpaagivenhed *c.*

Incur'vate, *v.* krumme, bøie. **Incurvátion**, *s.* Krumning, Bøjning *c.* **Incur'vity**, *s.* Krumhed, Bøjning *c.*

Incus'sion, *s.* heftig Røſtelſe *c.*

In'dagate, *v.* † efterſporge, efterſpore. **Indagátion**, *s.* Forſkning, Undersøgelſe *c.* **In'dagator**, *s.* Forſker *c.*

Indam'age, Indánger, *vid.* En—.

Indart', *v.* † kaſte ind, ſtyde ind.

Indebt', *v.* bringe el. ſætte i Gjeld; forpl binde. —ed, *a.* i Gjeld, gjeldbunden; fo takſkyldig.

Indécency, *s.* Uſømmelighed, Uanſtænd **Indécent**, *a.* —ly, *ad.* uſømmelig, uanſtænd børlig.

Indeci'duous, *a.* ikke affaldende; † ſom il ſine Blade, beſtandig grøn.

Inde"cimable, *a.* tiendefri.

Indeci"sion, *s.* Tvivlraadighed, Raadvildh ſtemthed *c.* **Indecísive**, *a.* tvivlraadig, u ubeſtemt, uafgørende.

Indeclinable, *a.* T. indeklinabel, ubøjelig.

Indecórous, *a.* —ly, *ad.* uanſtændig, uſ —ness, *s.* Uſømmelighed *c.* **Indecórum**, *s.* U dighed, Uſømmelighed, Ubelevenhed *c.*

Indéed, *ad.* virkelig, i Sandhed; rigtignok

Indefat'igable, *a.* —bly, *ad.* utrættelig. *s.* Utrætteligheb *c.*

Indefeasible, (Indefeisible), *a.* ſom ikke intetgøres, uafhændelig, uforſtyrrelig, urokke

Indefectibil'ity, *s.* Ufejlbarhed; evig Va **Indefect'ible**, *a.* ufejlbar; uophørlig, evig **Indefect'ive**, *a.* fejlfri, fuldkommen.

Indefen'sible, *a.* ſom ikke kan forſvares el. **Indefen'sive**, *a.* uden Forſvar, værgeløs.

Indefi"ciency, *s.* Fuldkommenhed *c.* **Inde** *a.* aldrig manglende, fuldkommen, fuldſtænd

Indefinable, *a.* uforklarlig.

Indef'inite, *a.* —ly, *ad.* uindſkrænket, ubeg ubeſtemt. —ness, *s.* Ubeſtemthed *c.* **Inde** *s.* † ubeſtemt Mængde, Ubeſtemthed *c.*

Indeflour'ishing, *a.* evig blomſtrende.

Indelib'erate, Indelib'erated, *a.* uoverla fætlig.

Indel'ible, *a.* —bly, *ad.* uudſlettelig. **I** ity, *s.* Uudſlettelighed *c.*

Indel'icacy, *s.* Mangel paa fin Følelſe maade, Plathed; Uanſtændighed *c.* **Indel** —ly, *ad* ikke fin, ubeleven, plat, grov; uſøm

Indemnification, *s.* Skadesløsholdelſe, hedsſtillen, Sikkerhed *c.* (imod Tab eller Str dem'nify, *v.* holde ſkadesløs, ſikkre. **Inden** Skadesløsholdelſe *c.*; act of —, en Variet hvorved der ſikkres mod Tab eller Anklage, Act *c.*

Indemon'strable, *a.* ubevislig.

Indenizátion, *s.* Optagelſe til Borger *c.*, brev *n* **Inden'izen**, *v.* tilſtede Borgerre Endenize).

Indent', *v.* ſkære el. klippe Takker i, gøre t tegne med Fordybninger, gøre bølgeformig; Kontrakt, kontrahere (da man paa Kontrak pier udſkar Takker ſom ſvarede til Originale væge ſig i Sifſak. **Indent'**, *s.* Indſnit, Ujævnhed, Fordybning *c.* —átion, *s.* takke *n.* —ure, *s.* Kontrakt *c.* (hvortil der er en K make —ures, × tumle, ſoingle.

Indepen'dence, Indepen'dency, *s.* Uafhæn

t, a. —ly, ad. uafhængig; s. T. Inde-

ible, a. uovertalelig.
n'sible, a. uudforskelig.
ible, a. ubeskrivelig.
s. Mangel paa Fortjeneste, Uværdighed c.
it, a. —ly, ad. uafladelig, uophørlig.
'tible, a. som ikke kan ødelægges, ufor-

inable, a. som ikke lader sig bestemme
Indeter'minate, a. —ly, ad. ubestemt.
tion, s. Ubestemthed c. Indeter'mined,
ubestemt.
a. † uandægtig, ugudelig. Indevóted,
ngiven, ugunstig. Indevótion, s. Uan-
Indevout', a. —ly, ad. uandægtig,
igt Sind.
Viser c. (en Ting som viser el. peger);
Indholdsfortegnelse c.; T. Pegefinger;
(i denne Betydning har Ordet i pl. in-

ity, s. Ubehændighed c.
Indien; —china, chinesisk Porcellæn n.;
ink, Tusk n.; —man, Ostindiefarer c.
. Viskelæder, Gummi-elastikum n.
. Indianer c.; a. indianst; —corn, Majs
; —ink, Tusk n.; —red, rød Okker c.
a. anvisende, angivende, visende. In-
nvise, tilkjendegive, bestemme. Indica-
ising c.; Kjendetegn, Tegn n.; † Frem-
klaring c. In'dicative, a. anvisende, an-
adic'ative, a. T. fremsættende; s. Indika-
icator, s. En el. noget som anviser osv.;
usfel i Pegefingeren c. In'dicatory, a.
odtgerende.
† Kjendetegn; Register n.
idt. in-dite), v. anklage, angive (skriftlig).
a. som kan anklages. Indicter, s. An-
jvf. Inditer under Indite). Indic'tion, s.
forkyndelse c.; T. Indiction c. (romersk
kreds, 15 Aar). Indic'tive, a. tilsagt,
Indictment, s. (skriftlig) Anklage, Klage
under Ed af den store Jury for en Ret).
nce, Indif'ferency, s. Mangel paa For-
os Tilstand; Upartiskhed; Ligegyldighed
rent, a. —ly, ad. upartisk; ligegyldig;
ig, ikke meget god, taalelig.
e, In'digency, s. Trang, Mangel c.
a. trængende, fattig, manglende, tom

ous, a. indfødt, indenlandsk. In'digene,
st Dyr n. el. Plante c.
†, —ed, a. uforsøjet, uordnet, uordentlig,
ikke vel overlagt, ikke betænkt; umoden.
iforsøjelig. —ion, s. Mangel paa For-
orsøjelighed c.
ate, v. paapege; betegne. Indigitation, s.
Betegnelse c.
a. † uværdig; vanærende, skammelig.
, a. —ly, ad. fornærmet, opbragt, vred, forbittret (ved uværdig Behandling). Indignation, s. Uvillie, Harme c. Indig'nity, s. Uværdighed; uværdig Behandling, Vanære, Bestæmmelse c.
In'digo, s. Indigo c.
Indil'atory, a. † ikke nølende, hurtig.
Indil'igence, s. Efterladenhed c. Indil'igent, a. efterladen.
Indimin'ishable, a. uforminskelig.
Indirect', a. —ly, ad. ikke lige, skjev; fig. middelbar; urigtig, utilladelig, uredelig, uærlig. Indirec'tion, s. Krogvej, Omvej c., Omsvøb n.; † Uredelighed c. Indirect'ness, s. Skjevhed c.; fig. Underfundighed, Uredelighed c.
Indiscern'ible, a. —bly, ad. ikke til at skjelne, umærkelig. —ness, s. Umærkelighed c.
Indiscerp'ible, Indiscerp'tible, a. uadskillelig, uopløselig. Indiscerptibil'ity, s. Uopløselighed c.
Indis'ciplinable, a. ulærvillig, ubøjelig.
Indiscov'erable, a. ikke til at opdage. Indiscov'ery, s. † Forborgenhed c.
Indiscreet, a. —ly, ad. ubetænksom, uforsigtig, aabenmundet; ubesteden. Indiscre"tion, s. Ubetænksomhed, Uforsigtighed; Ubestedenhed c.
Indiscrim'inate, a. ikke forskjellig, uden Forskjel. —ly, ad. uden Forskjel. Indiscrim'inating, a. som ingen Forskjel gør. Indiscrimination, s. Mangel paa Adskillelse c.
Indispen'sable, Indispen'sible, a. —bly, ad. uundgaaelig, absolut nødvendig. —ness, Indispensabil'ity, s. Nødvendighed c.
Indispóse, v. bringe i Uorden, forstyrre; gøre usikket, uduelig el. uoplagt, gøre utilbøjelig el. ugunstig. Indispósed, a. usikket; uoplagt; upasselig. Indispósedness, s. Udueligheð; Ulyst, Uvillie; Upasselighed o. Indisposi"tion, s. Ildebefindende n., Upasselighed; Uvillie, Ulyst c.
Indis'putable, a. —bly, ad. ustridig, uimodsigelig. —ness, s. Uomtvistelighed, Visshed c. Indisputed, a. uomtvistet.
Indissolubil'ity, Indis'solubleness, s. Uopløselighed c. Indis'soluble, Indissolv'able, a. —bly, ad. uopløselig.
Indistinct', a. utydelig, ubestemt, forvirret, dunkel. —ible, a. † som ikke kan gøres Forskjel paa. —ion, s. Utydelighed, Forvirring c.; det ikke at gøre Forskjel; Lighed i Stilling, el. Rang c. —ly, ad. utydelig; uden Forskjel. —ness, s. Utydelighed c.
Indistur'bance, s. Uforstyrrethed, Ro c.
Inditable, v.i.d. Indictable.
Indite, v. diktere; forfatte, skrive. Indster, s. Forfatter c. (jvf. Indict osv.).
Individable, a. udelelig.
Individ'ual, a. —ly, ad. enkelt, særegen, personlig; uadskillelig; s. enkelt Væsen n., enkelt Person el. Ting c., Individ n. —ity, s. Egenhed, Ejendommelighed, Personlighed, Individualitet c. Individ'uate, v. fremstille enkelt, gøre enkelt, individualisere; a. udelt, enkelt. Individuation, s. Individualiseren; Individualitet c. Individuity, s. individuel Tilstand c.

Indivin'ity, *s.* † Mangel paa guddommelig Magt *c.*

Indivisibil'ity, Indivis'ibleness, *s.* Udeleligheb *c.* **Indivis'ible**, *a.* (—bly, *ad.*) udelelig; *s.* udelelig Størrelse, enkelt Bestanddel *c.*

Indo'cible, Indo'cile, *a.* —bly, *ad.* ulærvillig; tungnem. **Indocil'ity**, *s.* Ulærvilligheb; Tungnemheb *c.*

Indoc'trinate, *v.* undervise, oplære. **Indoctrination**, *s.* Undervisning *c.*

Indo'lence, Indo'lency, *s.* Fribed for Smerte; Ufølsomheb, Ligegyldighed, Dovenskab *c.* **Indo'lent**, *a.* —ly, *ad.* fri for Smerte, uden Smerte (f. Ex. an — tumor); ufølsom, ligegyldig, maglig, slov, dorsk, doven.

Indom'itable, Indompt'able, (Indom'able †), *a.* utæmmelig.

In-door, *a.* indenders (*vid.* Door).

Indorse', *vid.* Endorse.

Indow', *vid.* Endow.

In'draught, *s.* Indlob *n.*, lille Havbugt *c.*

Indrench', *v.* nedsænke, drukne.

Indù'bious, (Indù'bitate †), *a.* upaatvivlelig, utvivlsom, vis. **Indù'bitable**, *a.* —bly, *ad.* upaatvivlelig, tilforladelig. —ness, *s.* Tilforladelighed *c.*

Indù'ce, *v.* indføre, indbringe; medføre, foraarsage, bevirke; lede (Sindet) til, bevæge til, formaa til, overtale til, bringe til, forlede til. —ment, *s.* Bevæggrund *c.* **Indù'cer**, *s.* Overtaler, Forleder, Ophavsmand *c.* **Indù'cible**, *a.* som kan sluttes (ved en Slutningsfølge), som kan bevirkes el. frembringes.

Induct', *v.* indføre; T. indsætte (i Bestiddelsen af et Præstekald). —ion, *s.* Indførelse; Indledning, Indtrædelse; Indsættelse *c.* (i et Præstekald); Slutningsfølge, Slutning fra enkelte Erfaringer el. Exempler til det Almindelige, Induction *c.*; T. Indladning *c.* —ive, *a.* —ly, *ad.* bevægende, forledende; bevirkende, foranledigende; af Erfaringer udledet el. sluttet. —or, *s.* den Indsættende.

Indù'e, *v.* isøre, beklæde; udruste, begave (*vid.* Endue og Endow).

Indulge', *v.* se igjennem Fingre med, overse, føje, tilstaa, tillade (som en Gunstbevisning el. af Godhed); fornøje, tilfredsstille; to — one's self with (el. in) a thing, fornøje sig med noget, gøre sig tilgode med noget, tillade sig noget, unde noget; to — in, bengive sig til. **Indul'gence, Indul'gency**, *s.* Overbærelse. Skaansel, Mildhed; Nydelse, Tilfredsstillelse; Gunstbevisning, Benaadning; Aflad *c.* (i den rom. Kirke) **Indul'gent**, *a.* —ly, *ad.* eftergivende, mild, lempeldig, god, gunstig. **Indulgen'tial**, *a.* † som angaar Aflad. **Indul'ger**, *s.* En som fejer osv. **Indult'**, **Indul'to**, *s.* pavelig Tilladelse el. Fritagelse *c.*

Indù'ment, *vid* Endowment.

Indù'rable, Indù'rance, Indù're, *vid.* En—.

In'durate, *v.* hærde, *fig.* forhærde; blive haard, hærdes; *a.* † hærdet, haard; *fig.* forhærdet. **Indurá'tion**, *s.* Hærdning, Hærdelse; *fig.* Forhærdelse *c.*

Indus trial, *a.* industriel; — school, Industriskole. *Arbejdsskole c.*

Indus'trious, *a.* —ly, *ad.* flittig, arbejdsom, virksom, ibelig, driftig; cerholdende (i at udøve noget); gjort i en bestemt Hensigt, med Villie. **In'dustry**, *s.* Arbejdsomhed, Flid, Stræbsomhed, Driftighed, Kunstflid, Industri *c.*

In'dweller, *s.* Beboer *c.* **In'dwelling**, *a.* iboende.

Inebriate, *v.* gøre drukken, beruse; beruse fig. blive beruset, (ogsaa *fig.*). **Inebriant**, *a.* berusende; *s.* Noget som beruser. **Inebriation**, *s.* Beruselse *c.* **Inebriety**, *s.* Drukkenskab *c.* (*vid.* Ebriety).

Ined'ited, *a.* ikke udgivet.

Ineffabil'ity, *s.* Uudsigelighed *c.* **Ineff'able**, *a.* —bly, *ad.* uudsigelig, usigelig.

Ineffec'tive, *a.* —ly, *ad.* uvirksom, kraftløs. **Ineffec'tual**, *a.* —ly, *ad.* uvirksom, kraftløs, frugtesløs. **Ineffec'tualness**, *s.* Uvirksomhed, Mangel paa Virkning *c.* **Inefficácious**, *a.* —ly, *ad.* uvirksom, uden Virkning (om Lægemidler osv.). —ness, *s.* Uvirksomhed *c.* **Inef'ficacy**, *s.* Uvirksomhed *c.* **Inefficiency**, *s.* Kraftløshed, Uvirksomhed *c.* **Inefficient**, *a.* —ly, *ad.* kraftløs, uvirksom.

Inel'egance, Inel'egancy, *s.* Mangel paa Stilighed, Smagløshed, Utækkelighed *c.* **Inel'egant**, *a.* —ly, *ad.* uskøn, ikke stilig, smagløs; simpel, ikke forfinet.

Inel'oquent, *a.* —ly, *ad.* ikke veltalende.

Ineluc'table, *a.* † uundgaaelig, som ikke kan undflyes.

Inelúdible, *a.* † uigjendrivelig.

Inept', *a.* —ly, *ad.* udygtig, uduelig, usikket; urimelig, smagløs, taabelig. —itude, *s.* Udueligheb, Ubekvemhed *c.* —ness, *s.* Udueligheb, Ubehjælpsomhed *c.*

Inequal, *vid.* Unequal.

Inequal'ity, *s.* Ulighed, Forskjel; Uoverensstemmelse *c.*, Misforhold *n.*; Ujævnhed; Foranderlighed *c.* (Luftens osv.).

Ine"quitable, *a.* ubillig, uretfærdig.

Inerge"tical, *a.* † uvirksom, kraftløs.

Inerrabil'ity, Iner'rableness, *s.* † Ufejlbarhed *c.* **Iner'rable**, *a.* —bly, *ad.* ufejlbar. **Iner'ringly**, *ad.* uden at fejle, ufejlbarlig.

Inert', *a.* —ly, *ad* lad, slov, doven, uvirksom. —ion, —itude, (T. Iner'tia), *s.* Uvirksomhed *c.* —ness, *s.* Ubevægelighed, Ladhed, Sløvhed *c.*

Ines'cate, *v.* † lokke med Lokkemad; *fig.* lokke. **Inescation**, *s.* † Tillokkelse *c.*

Ines'timable, *a.* —bly, *ad.* uvurderlig, uskattelig, uberegnelig.

Inev'idence, *s.* † Uklarhed *c.* **Inev'ident**, *a.* upaatydelig, uklar, dunkel, ikke indlysende.

Inevitabil'ity, Inev'itableness, *s.* Uundgaaelighed *c.* **Inev itable**, *a.* —bly, *ad.* uundgaaelig.

Inexcitable, *a.* som ikke kan opvækkes eller opbidses.

Inexcúsable, *a.* —bly, *ad.* uundskyldelig, uforgivelig. —ness, *s.* Utilgivelighed *c.*

Inexhálable, *a.* som ikke kan uddunste el. fordampe.

Inexhaust'ed, *a.* ikke udtømt, uudtømmelig. **Inexhaus'tible, Inexhaus'tive**, *a.* uudtømmelig.

Inexis'tence, *s.* Ikke-Tilværelse *c.* **Inexis'tent**, *a.*

)e, som ikke er til; iboende, som er tilstede

le, *a.* —bly, *ad.* uovertalelig, ubevæge-
, **Inexorabil'ity,** *s.* Ubevægelighed *c.*
ition, Inexpec'ted, *vid.* Un—.
nce, Inexpédiency, *s.* Upasselighed,
:ssighed *c.* Inexpédient, *a.* —ly, *ad.*
ssende, uhensigtsmæssig.
nce, *s.* Uerfarenhed *c.* **Inexpérienced,**

a. uerfaren, uøvet.
le, *a.* —bly, *ad.* usonlig, uoprettelig.
ible, *a.* —bly, *ad.* uopløselig, uforklarlig.
ıævnelige, Benklæder *pl.*
ible, *a.* uudforskelig.
sible, *a.* —bly, *ad.* usigelig, ubeskrivelig.
Inævnelige, Beenklæder *pl.* **Inexpres'-**
:lig.
nable, *a.* uoverwindelig, uindtagelig.
', *a.* ikke slukket. **Inextin'guishable,** *a.*

ible, *a.* —bly, *ad.* uopløselig, indviklet,
ke kan finde Rede i. —ness, *s.* Uopløse-
ikling *c.*
T. inoculere, pode, ympe.
ited, *a.* uforarbejdet.
ity, Infal'ibleness, *s.* Ufejlbarhed; Ube-
c. Infal'ible, *a.* —bly, *ad.* ufejlbar;
ufejlbarlig.
v. sætte i ondt Rygte, laste, beskæmme,
d. Defame). **In'famous,** *a.* —ly, *ad.*
t omtalt; skamløs, ærelos, skændig, af-
famy, In'famousness, *s.* Vanære, Wre-
ndsel *c.*

s. Barndom; Umyndighed, Mindre-
(til det 21de Aar). **In'fant,** *s.* Barn *n.*
ı til det 8de Aar); T. Umyndig; Infant *c.*
; *a.* spæd, umoden, ungdommelig. **In-**
ıfantinde *c.* **Infan'ticide,** *s.* Barnemord
order *c.* **In'fantile,** *a.* barnlig, Barn-
fantine, *a.* barnlig, ung, spæd. **In'fant-**
lig. **In'fantly,** *a.* barnlig.
s, *a.* † altfor frygtelig at sige, skrækkelig.
, *s.* Fodfolk, Infanteri *n.*
v. † stoppe, proppe fuld. **Infarc'tion,** *s.*
se *c.*
ile, *a.* † *vid.* Indefatigable.
e, *v.* bedaare, berøve Forstanden, for-
bedaaret. **Infatuation,** *s.* Bedaarelse *c.*
ıg, *s.* † Ulykke *c.*, Varsel om Ulykke *n.*
e, *a.* ugerlig. —ness, *s.* Umuligbed *c.*
smitte, besænge; besmitte; forpeste; *a.* †
t. —er, *s.* En el. Noget som smitter.
mitte; smitsom Syge *c.* —ious, —ive,
ad. smitsom. —iousness, *s.* Smitsom-

, *a.* † ufrugtbar. —'ity, *s.* Ufrugt-

vid. **Enfeeble.**
y, *s.* *ulykkelig Tilstand; Ulykke c.*

Infeodation †, *vid.* **Enfeoffment.**
Infeoff', *vid.* **Enfeoff.**
Infer', *v.* medføre, frembringe, foraarsage; uddrage som Følge el. Slutning, slutte, bevise. **In'ference,** *s.* Slutningsfølge, Slutning *c.* **Infer'able, Infer'ible,** *a.* som kan sluttes el. udledes.
Inferior, Inférieur, *a.* nedre, lavere; ringere, underordnet; *s.* Ringere, Underordnet; Undergiven, Undermand *c.* **Inferior'ity,** *s.* Ringhed, underordnet Beskaffenhed, ringere Stand *c.*, ringere Værd *n.*
Infer'nal, *a.* som hører til Underverdenen, Helvedes-, djævelsk; the —s, de Underjordiske *pl.*; —stone, Helvedsten *c.* —ly, *ad.* djævelsk, afskyelig.
Infer'tile, *a.* ufrugtbar. **Infertil'ity,** *s.* Ufrugtbarhed *c.*
Infest', *v.* forstyrre paa en fjendtlig Maade, forurolige, plage, hjemsøge; gøre usikker, hærje, plage ved hyppige Indfald; *a.* † fordærvelig. —ation, *s.* † Plage, Forurolighed *c.*
Infes'tive, *a.* uden Munterhed, forstemt. **Infestiv'ity,** *s.* Ulyst, Forstemthed *c.*
Infes'tred, (Infes'tered), *a.* † bulnende; indgroet.
Infeudation, *s.* Forlening *c.*
In'fidel, *a.* vantro (især i religiøs Henseende); *s.* Vantro *c.*, En som ikke tror paa Kristendommen. —'ity, *s.* Utroskab, Troløshed; Vantro *c.*
Infil'trate, *v.* indsuges, infiltrere.
In'finite, *a.* —ly, *ad.* uendelig, (ogsaa *fig.* for: meget stor). —ness, *s.* Uendelighed *c.* **Infinites'imal,** *a.* T. uendelig delt, uendelig lille (Størrelse). **Infin'itive,** *s.* T. Infinitiv *c.* **Infin'itude, Infin'ity,** *s.* Uendelighed *c.*, (*sig.* uhyre Mængde).
Infirm', *a.* ikke fast, usikker; kraftløs, svag; svagelig, sygelig; *v.* † afkræfte, svække. —ary, *s.* Sygehus *n.* —ity, —ness, *s.* Kraftløshed, Svaghed, Skrøbelighed; Skade, Sygdom *c.*
Infix', *v.* indfæste, inddrive, befæste, fæste.
Inflame, *v.* antænde, brænde, hede; *fig.* optænde, opflamme; ophidse; fremstille for stor, overdrive; inflammere (betænde; gaa i Betændelse). —er, *s.* Ophidser, Tilskynder; Drivefjeder *c.* **Inflammabil'ity, Inflam'mableness,** *s.* Antændelighed, Brændbarhed *c.* **Inflam'mable,** *a.* antændelig, brændbar. **Inflammation,** *s.* Antændelse; *fig.* heftig Lidenskab, Heftighed; Betændelse, Inflammation *c.* (i dyriske Legemer). **Inflam'matory,** *a.* ophidsende; inflammatorisk, som forvolder el. er ledsaget med Betændelse, Betændelses-.
Inflate, *v.* blæse op, opblæse (ogsaa *fig.*), oppuste. **Inflation,** *s.* Opblæsning; *fig.* Opblæsthed *c.*
Inflect', *v.* bøje; T. bøje (deklinere el. konjugere). —ion, *s.* Bøjning; Afvexling *c.* (Stemmens). —ive, *a.* bøjende. **Inflex'ed,** *a.* bøjet. **Inflexibil'ity, Inflex'ibleness,** *s.* Ubøjelighed *c.*; *fig.* Urokkelighed *c.* **Inflex'ible,** *a.* —bly, *ad.* ubøjelig; *fig.* fast, urokkelig.
Inflict', *v.* paalægge (som Straf), tilføje. —er, *s.* En som paalægger Straf, En som straffer. —ion, *s.* en Straf's Paalæggelse; Straf; Hjemsøgelse *c.* —ive, *a.* paalæggende Straf, straffende.
Inflores'cence, *s.* T. Blomsterstand *c.*

In'fluence, *s.* Indflydelse *c.*; *v.* have Indflydelse paa, virke paa, indvirke paa. **In'fluent**, *a.* indflydende. **Influen'tial**, *a.* som har Indflydelse (paa noget), indvirkende. **Influen'za**, *s.* Snuefeber, Gribbe *c.* **In'flux**, **Influx'ion**, *s.* Indflyden; † Indflydelse; Indgivelse, Inspiration *c.* **Influx'ious**, *a.* † Indflydelse havende, indvirkende.

Infold, *v.* indhylle, indslutte, omgive; omfavne.

Infoliate, *v.* beklæde el. bedække med Blade.

Inforce, etc., *vid.* Enforce etc.

Inform', *v.* (fremstille for el. indprente i Sjelen Formen el. Billedet af noget), give Ideer, belære; fylde med Ideer, oplive, begjæle; underrette, gøre bekjendt med; anklage, angive (med: against). —ant, *s.* En som giver Underretning el. Efterretning, Lærer, Informator; † Angiver, Anklager *c.* —ation, *s.* Underretning, Belærelse; Efterretning; Anklage, Klage *c.* —er, *s.* Lærer; (En som meddeler Efterretning; Angiver, Anklager *c.* —ative, *a.* † begjælende.

Inform', *a.* † uformelig, hæslig, vanskabt. —ed, *a.* † ikke formet, ufuldstændig dannet. —ous, *a.* † formløs, vanskabt. —ity, *s.* † Formløshed *c.*

Infor'mal, *a.* — ly, *ad.* stridende imod den bestemte Form el. antagne Maade, uregelmæssig, ikke ordentlig el. tilbørlig; † ubegjæet, inkompetent. —ity, *s.* T. Ugyldighed *c.*

Infor'midable, *a.* ikke frygtelig.

Infor'tunate, *a.* ulykkelig. Infor'tune, *s.* † Ulykke *c.*

Infract', *v.* † bryde. — lon, *s.* Brud *n.*, Krænkelse *c.* — or, *s.* En som bryder (en Ed osv.), Overtræder *c.*

Infract', **ed**, *a.* † ikke brudt, uafbrudt (*vid.* Unbroken).

Infran chise, *vid.* En —.

Infran gible, *a.* som ikke lader sig bryde el. dele, udelelig; ubrydelig, ukrænkelig.

Infrequence, **Infrequency**, *s.* Sjeldenhed, Usædvanlighed, Ordets Fuldhed *c.* Infrequent, *a.* ly, *ad.* sjelden usædvanlig

Infri'gidate, *v.* kole, gøre kold. Infrigidation, *s.* Kolma *c.*

Infringe, *v.* bryde, overtræde, krænke; forstyrre, hindre. — ment, *s.* Brud *n.* Overtrædelse, Krænkelse *c.* — er, *s.* Overtræder *c.*

Infucate, *v.* [illegible] male; [illegible] farve mørk.

Infumed, *a.* [illegible] tørret i Røg

Infundib uliform, *a.* [illegible]

Infuriate, *v.* [illegible], *a.* rasende.

Infus cate, *v.* [illegible] gøre mørk. Infuscation, *s.* [illegible]

Infuse, *v.* [illegible] øse paa, indgive, indgyde, indprente; † indgyde indskyde, indpræge. † Infusibility, *s.* det at kunne indgydes. Infu sible, *a.* som kan indgydes el. indprentes, gives ind. Infusion, *s.* [illegible] Indgydelse *c.* [illegible] *s.* [illegible]

Ingannation, *s.* † Bedrageri, Gegleri *n.*

In'gate, *s.* † Indgang *c.*

In'gathering, *s.* Indsamling, Indhøstning *c.*

Ingel'able, *a.* som ikke kan frøse el. stivne.

Ingem'inate, *v.* fordoble; gjentage. **Ingemination**, *s.* Fordobling; Gjentagelse *c.*

Ingen'der, *vid.* En —.

Ingen'erable, *a.* som ikke kan avles el. frembringes. **Ingen'erate**, *v.* avle, frembringe; *a.* medfødt. **Ingen'erated**, **Ingen'erate**, *a.* ikke avlet.

Ingénious, *a.* —ly, *ad.* findrig, skarpsindig, vittig; snild, opfindsom. —ness, *s.* Sindrighed *c.* **Ingenuity**, *s.* Frimodighed, Aabenhjærtighed, Oprigtighed; Sindrighed; Snildhed *c.* **Ingen'uous**, *a.* —ly, *ad.* fribaaren; frimodig, aabenhjærtig, oprigtig, ædel, dannis. **Ingen'uousness**, *s.* Frimodighed, Oprigtighed *c.* **In'geny**, *s.* † Aand *c.*, Vid *n.*

Ingen'ite, *a.* medfødt.

Ingest'ed, *a.* † indtaget, nedslugt. **Inges'tion**, *s.* † Indtagelse, Nedslugen *c.*

Ingirt', *vid.* Engird.

In'gle, *v.* † smigre for, kæresfere.

In'gle, *s.* × Ild, Flamme *c.*; Ildsted *n.*

Inglórious, *a.* —ly, *ad.* uhæderlig, vanærende; som ikke higer efter Ære, ubekjendt, uberømt; *a.* Desmerurt *c.*, *adoxa.* —ness, *s.* Vanære; Uberømthed *c.*

Ingorge', *vid.* En —.

In'got, *s.* Støkke Metal *n.*, Guld- el. Sølv-Stang, Barre *c.*

Ingrácious, *vid.* Un —.

Ingraft', (**Ingraff** †), *v.* indpode; *fig.* indpode, indplante, bibringe, rodfæste. **Ingraft'ment**, *s.* Indpodning; Podekvist *c.*

Ingráil, **Ingráin**, **Ingrap'ple**, **Ingrasp'**, *vid.* En —.

Ingráined, *a.* uldfarvet; *fig.* indgroet, rodfæstet.

Ingráte, —**ful**, *a.* — fully, *ad.* utaknemmelig; ubehagelig. **Ingrat'itude**, *s.* Utaknemmelighed *c.*

Ingrátiate, *v.* gøre ondet; indsmigre; gøre behagelig, anbefale.

Ingráve, etc., *vid.* Engrave, etc.

Ingrav idate, *v.* † betynge; *fig.* besvangre, gøre frugtbar.

Ingredient, *s.* Bestanddel, Blandingsdel, Ingredients *c.*

In gress, *s.* Indgang, Indtræden; Indstrømning *c.* (Dantes Dantes osv.). **Ingres'sion**, *s.* Indgang *c.*

Ingross, etc., *vid.* Engross, etc.

In guinal, *a.* som hører til Lysterne.

Ingulf, *vid.* Engulf.

Ingur gitate, *v.* [illegible] *fig.* nedsluge, storte, drive [illegible] **Ingurgitation**, *s.* Nedslugen *c.*, Fylderi *n.*

Ingus table, *a.* [illegible] som ikke kan smages.

Inhab ile, *a.* † [illegible] ubegvem.

Inhabil'ity, *s.* † [illegible]

Inhab it, *v.* [illegible] —able, *a.* bebolelig; † [illegible] —ance, *s.* † Beboelse — ant, *s.* Beboer, Indbygger *c.* — ation, *s.* Beboelse, Bebyggelse; Bolig *c.* —er, *s.* Beboer; —ress, *s.* Beboerinde *c.*

v. indaande.
', *vid.* En—.
ɒn'ic, —al, *a.* uharmoniſk. **Inharmónious,** uharmoniſk, ildeklingende.
v. hænge ved, kiæbe ved (*fig.*). **Inhérence,** , *s.* Vedhængen, Vedkiæben; tilfældig **:.** **Inhérent,** *a.* —ly, *ad.* vedhængende, **)e,** iboende, medfødt, egen.
, *v.* arve; † befidde. —able, *a.* arvelig. **Arvedel** *c.*, **Arvegods** *n.*; **Arv** *c.*; † **Beſid-** **-able,** *a.* arvelig; arveberettiget. —ably, **v.** —or, *s.* **Arving** *c.* (mandlig). —ress **rving** *c.* (kvindelig).
', *v.* begrave.
n, *vid.* Inherence.
n, *s.* † Higen, heftig Begjering *c.*
, *v.* hindre, forhindre, hemme; forbyde. In- *s.* Standsning *c.*; Forbud *n.* (mod at gaae Sag).
v. ſætte i en Bikube.
c. † indeholde, indbefatte.
ɔd, *a.* indeſluttet
itable, *a.* —bly, *ad.* ugjeſtfri, ugjeſtmild, —ness, Inhospital'ity, *s.* Ugjeſtmildhed, **)** *c.*
n, *a.* —ly, *ad.* umenneſkelig, barbariſk. **lmenneſkelighed,** Gruſomhed *c.* **Inhumáne,** **ig,** ubarmhiærtig.
te, inhúme, *v.* jorde, begrave. **Inhumátion,** **iſe** *c.*; T. Jnhumation *c.*
inable, *vid.* Un—.
l, *a.* fiendtlig, fiendſk.
bil'ity, *s.* Uefterligneligheb *c.* **Inim'itable,** **id.** uefterlignelig
ous, *a.* —ly, *ad.* ubillig, uretfærdig; ugude- **quity,** *s.* Ubilligheb, Uretfærdigheb; Uret, **rbrydelſe,** Misgjerning *c.* **Ini"quous,** *a.* † **etfærdig.**
). † omgive, omringe.
, *a.* begyndende, Begyndelſes-; ſom endnu **delſen,** begyndt; *s.* Begyndelſesbogſtav *n.*
v. give den første Undervisning, indvie; op- **ɪre** (i et Selſkab); indlede (Planer ofv.); *a.* **ant.** **Initiátion,** *s.* Indvielſe *c.* (i noget). **y,** *a.* indledende; *s.* Indvielſes-Ceremoni *c.*
e. indkaſte; opkaſte, opdynge; indſprøjte; **de.** —ion, *s.* Indkaſten; Indſprøjtning *c.*
eto., *vid.* Enjoin.
r'dity, *s.* Ubehageligheb *c.*, det Ubehagelige.
able, *a.* ſom ikke kan dømmes (af en **.**
cial, *a.* ikke retsgyldig, ikke lovſikket.
cious, *a.* —ly, *ad.* uovertagt, ubetænkſom **],** uklog. —ness, *s.* Ubetænkſomhed, Ufor- **)** *c.*
tion, *s.* Paamindelſe, Indſkærpelſe, Forſkrift, **:.**; T. Prohibition, Standsning *c.*
, *v.* forurette, gøre Uret, fornærme: tilføje **Tab,** ſkade. —er, *s.* En ſom tilføjer Skade **ornærmer** *c.* **Injúrious,** *a.* —ly, *ad.* uretfærdig; fornærmende, ærerørig, krænkende; ſkadelig. **Injúriousness,** *s.* Fornærmelſe, uretfærdig Adfærd *c.* **In'jury,** *s.* Uret, Uretfærdighed; Fornærmelſe, Krænkelſe; Skade, Fortræd *c.*
Injust', *a. vid.* Unjust.
Injus'tice, *s.* Uretfærdighed, Uret *c.*
Ink, *s.* Blæk *n.* (af forſkjellige Farver); Bogtrykkerfværte *c.*; *v.* beſmøre med Blæk el. Sværte. —block, T. Sværtekaſſe *c.* (hos Bogtrykkere). —case, Skrivertøi *n.*; —horn, Blækhorn, Blækhus *n*; *fig.* † om virkelig el. affekteret Lærdom, om Pedanteri; —horn terms, affekterte el. pedantiſke Udtryk *pl.*; —stand, Skrivertøj; Blækhus *n.* **Ink'y,** *a.* af Blæk, Blæk-; blækagtig, ſom Blæk, ſort.
Inkin'dle, *vid.* En—
In'kle, *s.* † et Slags tykt Uldgarn, Sefyrgarn *n.*
Ink'ling, *s.* Nys, Vink *n.*; × Lyſt, Attraa *c.*
Inknot', (*k* ſtumt). *v.* † binde ſom med en Knude.
Ink'y, *vid.* under Ink.
Inláce, *v.* beſætte, (*vid.* Lace).
In'land, *s.* Indland *n.*; *a.* indre (borte fra Søen); † bannet. —bill, Varel ſom betales i Landet ſelv *c.*; —duty, Landtold *c.*; —town, Landſtad *c.* —er, *s.* Beboer af det Indre af Landet *c.* —ish, *a.* † indenlandſk.
Inlap'idate, *v.* † forſtene.
Inlaw', *v.* gjeninduſætte i de borgerlige Rettigheder (en Landsforviſt).
Inláy, *v.* indlægge; beſætte. —er, *s.* En ſom indlægger. —ing, *s.* Indlægning *c.* **In'lay,** *s.* indlagt Arbejde *n.*; Indlægning *c.* (det ſom ſkal indlægges).
In'let, *s.* Indgang, Adgang, Aabning, Gjennemfart *c.*; Indløb *n.*
Inlighten, Inlist', Inliven, *vid.* En—.
In'ly, *a. & ad.* inderlig, i ſit Indre; hemmelig.
In'mate, *s.* Beboer *c.* (af ſamme Hus), Lejer; Indſidder, Inderſte *c.*; *a.* ſom bor i ſamme Hus.
In'most, *a.* inderſt.
Inn, *s.* Herberge *n.*; Gjeſtgivergaard *c.*; Vertshus *n.*, Kro *c.*; Læreanſtalt *c.*, Kollegium *n.*, — of court, et Kollegium hvor Juriſterne bo. —holder, —keeper, Gjeſtgiver; Kroholder *c.* **Inn,** *v.* optage i Huſet; bringe i Hus, kiøre ind (Sæd); † tage ind (et Sted). —ing, *s.* Indkørſel *c.* (Sædens); *pl.* fra Søen vundet og indbiget Land *n.*; *pl.* Tur til at have Boldtræet *c.* (i cricket-Spil).
Innáte, (Innáted), *a.* —ly, *ad.* medfødt, naturlig; egen, begrundet i (en Tings) Væſen. **Innáteness,** *s* det at være medfødt, Naturlighed *c.*
Innav'igable, *a.* uſeilbar.
In'ner, *a.* indre, indvendig; —post, S. T. Inder-Agterſtævn *c.* —most, *a.* inderſt.
Innítency, *s.* Hvilen *c.* el. Tryk *n.* (paa noget).
In'nocence, In'nocency, *s.* Uſkyldighed; Enfoldighed *c.* **In'nocent,** *a.* —ly, *ad.* uſkyldig; enfoldig; uſkadelig; *s.* Uſkyldig; † Sindsſvag *c.*; **innocents'-day,** Børnedag *c.* (28de December).
Innoc'uous, *a.* —ly, *ad.* uſkadelig, uſkyldig. —ness, *s.* Uſkadelighed *c.*
In'novate, *v.* bringe el. indføre ſom noget Nyt; for-

andre (ved at indføre noget Nyt), omdanne; gøre Forandringer (i, on). **Innovation**, *s.* Forandring, Omdannelse *c.* **Innovator**, *s.* En som indfører noget Nyt), el. forandrer.

Innox'ious, *a.* —ly, *ad.* uskadelig, uskyldig; —ness, *s.* Uskadelighed *c.*

Innuen'do, *s.* Vink, Sideblik *n.*, Stiklen, Antydning *c.* **Innuent**, *a.* † betydningsfuld.

Innúmerable, Innúmerous, Innúmerably, *ad.* utallig. **Innumerabil'ity**, *s.* Utallighed *c.*

Inobedience, *s.* † Ulydighed *c.* **Inobédient**, *a.* † ulydig, (nu: Disobedient).

Inobser'vable, *a.* umærkelig. **Inobser'vance**, *s.* Uagtsomhed *c.* (*rid.* Unobservable etc.).

Inoc'ulate, *v.* indpode, pympe, inokulere, (ogsaa om Kopper). **Inoculation**, *s.* Indpodning; Vaccination *c.* **Inoc'ulator**, *s.* (En som indpoder; Koppeindpoder, Vaccinator *c.* [Zugt).

Inodorate, Inódorous, *a.* lugtløs (som ikke giver

Inoffen'sive, *a.* —ly, *ad.* ikke anstødelig, ikke forarmende; retlig fredelig, beskeden, godmodig; uskadelig uskyldig; ikke besværlig, jævn. —ness, *s.* retlig beskeden Opførsel Beskedenhed; Uskadelighed *c.*

Inoffi'cious, *a.* utjenstvillig, ubeflig; — will, T. en ugyldig Villie hvorved den lovlige Arving bliver gjort ugyldig.

Inop'inate, *a.* uformodet uventet.

Inopportune, *a.* —ly, *ad.* ubeleilig.

Inor dinacy, † *rare* Inordination.

Inor dinate, *a.* —ly, *ad.* uordentlig, udisciplinerende unregelmæssig —ness, *s* Uordentlighed Umaadelighed *c.* Inordination, *s* Uorden Regelløshed *c.*

Inorgan ic, —al, *a.* uorganisk Inorganized, *a.* uorganisk

Ines culate, *v.* † forsmage; Beregelig Sødsommen. Inoscu'lation, *s* † Sammenvoxning *c.*, Forening *c.* Ind. Aandens Samfund *c.*

In quest, *s.* Undersøgelse; Forskning; retlig Undersøgelse *c.*

Inquest, *s.* † —ation, *s.* —ative, *a.* † Inquirable, *a.*

Inquiren, *s.* † indtrængende, indsættende, indsigtsfuld, forsigtig, omhyggelig, nøiagtig, skarpsindig, spørgende, nysgjerrig, vidtløftig, indviklet, forvirret, indskrænket, indsnævret, indsnørret, indsnøret, indsnøret, indsnø

ɔce, Insignif'icancy, *s.* Meningsløshed Udtryk *n.*; Ubetydelighed *c.* Insig- ly, *ad.* meningsløs; uvigtig, ubetyde- cative, *a.* ikke betegnende. . —ly, *ad.* ikke oprigtig, forstilt, falsk; ærvet. **Insincer'ity,** *s.* Uoprigtighed,

pt. † styrket.
a. indsmigrende. **Insin'uate,** *v.* trænge rket ind i; bringe i Gunst, indsmigre; ı; indblæse, bibringe, indgive (paa en ıdsmigre sig; indsnige sig. **Insinuátion,** . Sledskhed *c.*; Vink *n.*; hemmelig **Insin'uative,** *a.* indsmigrende. **Insin'-** m indsmigrer sig osv. (*vid.* Insinuate). —ly, *ad.* som der ingen Smag er i el.); *fig.* smagløs, flau, tosset. —'ity, ıagløshed, Flauhed *c.* **Insip'ience,** *s.* ıabelighed *c.*
ɪaa, hvile (paa noget); *fig.* paastaa, ıe paa, beraabe sig paa; opholde sig ved, alen). —ent, *a.* † staaende, hvilende ², *s.* † regelmæssig Vedholdenhed. Be- [tørste (som hos Kamelen).
Insi"tiency, *s.* den Egenskab ikke at Indpodning *c.*
ɔfaa Ensnáre), *v.* fange i en Snare; *fig.* ved List, forlokke, forføre; forvirre, , *s.* † En som besnærer osv., Forfører *c.* *s.* Drukkenskab, Fylderi *n.*
ty, *s.* Uselskabelighed; Uforeneligheb *c.* —bly, *ad.* uselskabelig; uforenelig.
. sole, stille el. tørre i Solen. **Insolá-** *c.*; Solstik *n.*
In'solency, *s.* Overmod *n.*; Trods, stammenhed *c.* **In'solent,** *a.* —ly, *ad.* ɔdsig, ubeskeden, uforskammet.
s. Mangel paa Fasthed el. Grundighed,) *c.*
a. uopløselig; *fig.* uforklarlig. **Insol-** pløselighed *c.*
, *a.* uopløselig; ubetalelig.
', *s.* Ufornuenhed til at betale sin Gjeld, ; act of —, T. en Lov, hvorved ufor- ɔnere løslades, **Insolvents-Akt** *c.* In- n ikke kan betale, insolvent.
s, *a.* søvnløs, plaget med Drømme.
ad. saavidt (at), og det saa meget (at).
besigte, syne, have Opsyn med. —ion, Syn; Opsyn, Tilsyn *n.* —or, *s.* En Opsynsmand, Inspekter *c.* —orship, *n.* **In'spect,** *s.* † Prøvelse, Under-

, *s.* Indsprængelse, Bestænkning *c.*
s, *s.* kongeligt Raadebrev *n.*
. samle el. sætte i en Sphære el. Kreds.
a. som kan indaandes; som kan begej- **ation,** *s.* Indaanden; Indblæsen; *fig.* Indgivelse, Begejstring *c.* **Inspire,** *v.* ɛre el. aande i; *fig.* indblæse; indgive, beaande, begejstre **Inspirer,** *s.* En som indgiver el. begejstrer. **Inspir'it,** *v.* besjæle, opflamme, oplive.
Inspis'sate, *v.* fortykke; *a.* tyk. **Inspissátion,** *s.* Fortykkelse *c.*
Instabil'ity, Instábleness, *s.* Ubestandighed, Foranderlighed *c.* **Instáble,** *a.* (sædvanligere Un—), ubestandig, foranderlig, ustadig.
Install', *v.* indsætte, indvie (i et Embede). —ation, *s.* Indsættelse *c.*, the —ation of a bishop, Bispevielse *c.* —ment, *s.* Indsættelse; T. Betaling i Terminer *c.*; payable at installments, som skal betales i visse Terminer.
In'stance, *s.* Tilstand, Stilling *c.*; Tilfælde *n.*, Lejlighed *c.*; Exempel *n.*, (for —, for Exempel); indstændig Begjering el. Forestilling (i denne Betydning ogsaa In'stancy); Bevæggrund; Rettergang Forelse *c.* (en Sags); Instants *c.*; *v.* anføre et Exempel el. Exempler.
In'stant, *a.* —ly, *ad.* umiddelbar, øjeblikkelig, hurtig; paatrængende, heftig, indstændig; *s.* Øjeblik; Tidspunkt *n.*; den nærværende Maaned, dennes. —áneous, *a.* —áneously, *ad.* øjeblikkelig. **Instan'ter,** *a.* T. uopholdelig.
Instar', *v.* besætte med Stjerner.
Instáte, *v.* sætte i (en vis Tilstand, el. Stilling); † forlene; —ed in the favour of God, belagtiggjort i Guds Naade.
Instauration, *s.* Gjenoprettelse, Fornyelse *c.* In'staurator, *s.* Gjenopretter *c.*
Instead', *ad.* istedet; — of, istedet for.
Instéep, *v.* nedbyppe, bløde, væde.
In'step, *s.* Vrist *c.*; to be high in the —, *fig.* være stolt, stikke Næsen højt.
In'stigate, *v.* opegge, tilskynde, opbidse (til noget Ondt). **Instigátion,** *s.* Tilskyndelse, Opeggelse *c.* In'stigator, *s.* Tilskynder, Opmunter, Ophavsmand *c.*
Instil', *v.* indbryppe, helde i draabevis; *fig.* indgive bibringe (lidt efter lidt, umærkelig). —lation, *s.* Indbrypning; Indgivelse, Bibringelse *c.* —ler, *s.* En som bibringer (slette Grundsætninger). —ment, *s.* † Indgydning *c.*
Instile, *vid.* Style, *v.*
Instinct', *a.* † dreven, oplivet. **In'stinct,** *s.* Drift Naturdrift *c.*, Instinkt *n.* —'ed, *a.* † oplivet, opvakt. —'ive, *a.* —'ively, *ad.* ledet af den naturlige Drift, instinktmæssig, naturlig, af sig selv.
In'stitute, *v.* stifte, oprette; anordne fastsætte; oplære, undervise; T. indsætte (i et Præstekald); *s.* Forordning, Lov; Lære; Anstalt; offentlig Indretning *c.*, **Institut** *n.* **Institution,** *s.* Oprettelse, Stiftelse; Indretning, Lov; Anstalt; Indsættelse *c.* (en Gejstligs); Opdragelse *c.* **Institútionary,** *a.* Undervisnings-, som indeholder Begyndelsesgrundene. **In'stitutive,** *a.* indsættende, instituerende. **In'stitutor,** *s.* Stifter; Lærer *c.*
Instop', *v.* † tilstoppe.
Instruct', *v.* underrette, undervise, lære, forberede, belære; indlede (en Sag til Doms). —ion, *s.* Undervisning, Underretning; Lære *c.*, Raad *n.*; Anvisning, Forskrift, Forholdsordre *c.* —ive, *a.* belærende,

lærerig. —iveness, *s.* Lærerighed *c.*, det Lærerige. —or, *s.* Lærer, Instruktør *c.* —ress, *s.* Lærerinde *c.*

In'strument, *s.* Redskab *n.* (ogsaa *fig.* om Personer), Værktøj; Instrument *n.* (musikalsk; kirurgisk osv.); Bevisskrift, Dokument *n.* —'al, *a.* tjenlig (til noget), virksom, behjælpelig; anvendelig, medvirkende; —al music, Instrumentalmusik *c.* —'ally, *ad.* som et Redskab el. Middel, middebart. —al'ity, *s.* Medvirkning *c.*, Middel *n.* —'alness, *s.* Tjenlighed, Brugbarhed *c.* (som Middel).

Insuav'ity, *s.* † Ubehageligbed *c.*

Insubjec'tion, *s.* Ulydighed mod Regjeringen *c.*

Insubor'dinate, *a.* ulydig, opsætsig. Insubordinátion, *s.* Mangel paa Mandstugt, Opsætsighed, Insubordination *c.*

Insubstan'tial, *vid.* Un—.

Insuf'ferable, *a.* —bly, *ad.* utaalelig, ulidelig.

Insuffi'cience, Insuffi'ciency, *s.* Utilstrækkelighed; Udueligbed. Utygtighed *c.* Insuffi'cient, *a.* —ly, *ad.* utilstrækkelig, uskikket, udueli.g.

Insufflation, *s.* Paa-aanden; Indblæsning *c.*

Insult'able, *a.* upaasende, (*vid.* Un—).

In'sular, —**y,** *a.* som hører til en Ø, affondret, isoleret. In'sular, *s.* Øboer *c.* —'ity, *s.* affondret Beliggenhed *c.* In'sulated, *a.* affondret, isoleret. In'sulator, *s.* T. Isolator *c.*

Insulse', *a.* † usaltet, smagløs, flau. Insul'sity, *s.* Smagløsbed *c.*

In'sult, *s.* Fornærmelse, Forhaanelse, Bestemmelse. Tort *c.* Insult', *v.* bestemme, forhaane, fornærme; hovere (over, over), drive Spot (med); *s.* † Springen paa. —ation, *s.* fornærmelig el. haanlig Behandling *c.* —'er, *s.* Fornærmer, Wreskænder, Injuriant *c.* —'ingly, *ad.* haanlig, fornærmelig, med Haan.

Insuperabil'ity, *s.* Uovervindelighed, Uoverkommeligbed *c.* Insúperable, *a.* —bly, *ad.* uovervindelig, uoverkommelig.

Insupportable, *a.* —bly, *ad.* utaalelig, uudholdelig, ufordragelig. —ness, *s.* Utaaleligbed, Ufordragelighed *c.*

Insuppres'sible, *a.* som ikke kan undertrykkes el. holdes hemmelig. Insuppres'sive, *a.* † ubetvingelig

Insúrable, *a.* som kan forsikkres el. assureres. Insúrance, *s.* Sikkerhed, Forsikkring *c.* (mod Tab), Assurance; Assúrance-Præmie *c.* Insúrancer, *s.* † En som lover Sikkerhed. Insúre, *v.* (i almindelig Betydning *vid.* Ensure); forsikkre for Tab, assurere; være Assurør. Insúrer, *s.* Assurør el. Assurador *c.*

Insur'gent, *a.* oprørsk; *s.* Oprører, Insurgent *c.* Insurrec'tion, *s.* Oprør *n.*, Opstand *c.* Insurrec'tionary, *a.* Oprørs-.

Insurmount'able, *a.* —bly, *ad.* uoverstigelig; uoverkommelig.

Insuscep'tible, *a.* umodtagelig. Insusceptibil'ity, *s.* Umodtagelighed *c.*

Insusurátion, *s.* Indblæsen, Tilhvisken *c.*

Intact', *a.* uberørt.

Intac'tible, *a.* ufølelig.

Intagl'iated, *a.* udskaaret, indgravet. Intagl'io, *s.* *indgravet Arbejde n.*; fordybet el. indskaaren Sten *c.*

Intáil, *vid.* Entail.

Intan'gible, *a.* ufølelig.

Intan'gle, *vid.* Entangle.

Intástable, *a.* usmagelig.

In'teger, *s.* Helt *n.* In'tegral, *a.* hel, udelt; ikke mangelfuld, uforderet; som udgør et Helt; *s.* Helt *n.*; — calculus, Integralregning *c.* Integral'ity, *s.* Helhed *c.* In'tegrant, *a.* fuldstændiggørende, integrerende. In'tegrate, *v.* gøre hel, gøre fuldstændig. Integ'rity, *s.* Helbed; uforderet Tilstand, Ægthed; fuldkommen Redelighed, Ærlighed, Retskaffenhed *c.*

Integ'ument, *s.* Bedækning *c.*, Overtræk *n.*; tynd Hud, Hinde *c.*

In'tellect, *s.* Forstand, Aandsevne *c.* —'ion, *s.* † Begriben, Fatteevne *c.* —'ive, *a.* forstandig, Forstands-. —'ual, *a.* intellectuel, Forstands-, Aands-; aandig (ulegemlig); forstandig; *s.* † Forstand, Aandsevne *c.* —'ualist, *s.* Intellektualist *c.* (En som antager Forstanden for den eneste Kilde til Erkjendelse). —ual'ity, *s.* † det Aandige.

Intel'ligence, († Intel'ligency), *s.* Indsigt, Kundskab; Meddelelse, Efterretning; Forstaaelse, Enighed; Aand, Sjæl, Forstand *c.* Intel'ligencer, *s.* † En som giver el. bringer Efterretning el. Budskab, Budbærer *c.*, Sendebud *n.*; Spejder *c.* Intel'ligent, *a.* —ly, *ad.* indsigtsfuld, forstandig, kyndig; † meddelende, kundgørende. Intelligen'tial, *a.* aandig, intellektuel; fornuftig, forstandig.

Intel'ligible, *a.* —bly, *ad.* begribelig, forstaaelig, fattelig. —ness, Intelligibil'ity, *s.* Forstaaelighed, Fattelighed, Tydelighed *c.*

Intem'erate, *a.* † ubesmittet, ren.

Intem'perament, *s.* slet Beskaffenhed, Uorden *c.* (i dyriske Legemer).

Intem'perance, Intem'perancy, *s.* Umaadelighed *c.* Intem'perate, *a.* —ly, *ad.* umaadelig, uordentlig; lidenskabelig, ustyrlig; daarlig, urolig, ikke tempereret (om Klima og Vejr) Intem'perateness, *s* Umaadelighed; slet Beskaffenhed *c.* (Vejrets). Intem'perature. *s.* † Umaadelighed *c.*

Intempes'tive, *a.* —ly, *ad.* † ubetimelig, utidig.

Inten'able, *a.* usastholdelig, som ikke kan holde sig el. forsvares, uholdbar.

Intend', *v.* († udspænde, strække); forøge, stærke, forstærke; give Agt, agte paa, være opmærksom paa; bære Omsorg for; have i Sinde, mene tilsigte, have til Hensigt. —ant, *s.* Overopsynsmand, Overbestyrer. Intendant *c.* —edly, *ad.* med Hensigt. —er, *s.* En som har til Hensigt. —iment, *s.* † Opmærksomhed. Prøvelse *c.* —ment, *s.* † Forehavende *n.*, Hensigt *c.*

Inten'erate, *v.* † blødgøre; *fig.* formilde, røre (Hjærtet). Intenerátion, *s.* † Blødgørelse *c.*

Inten'ible, *a.* † som ikke kan holde (Vand osv.).

Intense', *a.* —ly, *ad.* spændt, strakt; anstrængt; heftig, stærk. —ness, *s.* Spænding, Anstrængelse; anstrængt Opmærksomhed; Heftighed, Inderlighed, indvortes Kraft *c.* Inten'sify, *v.* spænde, stærke; tiltage i Styrke. Inten'sion, *s.* Spænding; Styrke, høi Grad, Heftighed *c.* Inten'sity, *s.* Størrelse, Styrke

c. Inten'sive, *a.* —ly, *ad.* spændt, anstrængt; stærk, i høj Grad virksom; intensiv.

Intent', *a.* —ly, *ad.* spændt, meget opmærksom (paa noget); begjerlig, forhippet; *s.* Forehavende *n.*, Agt, Mening, Hensigt *c.*; to all intents and purposes, i enhver Henseende, i et og alt, aldeles, ganske. Inten'tion, *s.* Spænding, Anstrængelse; Opmærksomhed, Begjerlighed *c.*; Forehavende, Øjemed *n.*, Hensigt *c.* Inten'tional, *a.* —ly, *ad.* med bestemt Hensigt, tilsigtet, bestemt, som man har i Sinde. Inten'tive, *a.* —ly, *ad.* alvorlig henvendt, opmærksom. Intent'ness, *s.* spændt Opmærksomhed *c.*

Inter', *v.* bedække med Jord; begrave, jordе. —ment, *s.* Begravelse, Jordefærd *c.*

In'teract, *s.* Mellemakt *c.*

Interam'nian, *a.* som ligger mellem Floder.

Interan'imate, *v.* gjensidig oplive.

Inter'calar, Inter'calary, *a.* indskudt; —day, Skuddag *c.* Inter'calate, *v.* indskyde, sætte ind imellem. Intercalátion, *s.* Indskyden *c.*

Intercéde, *v.* komme imellem, træde imellem; mægle, gaa i Forbøn, gøre Forbøn, bede (for). —er, *s.* Mægler, Midler, Talsmand *c.* Interces'sion, *s.* Mellemkomst, Mægling, Forbøn *c.* Interces'sor, *s.* Midler, Forbeder *c.* Interces'sory, *a.* mæglende.

Intercept', *v.* opsnappe, opfange; afbrøde; afskære, afspærre, forhindre, standse. —er, *s.* En som opsnapper osv., Modstander, Efterstræber *c.* —ion, *s.* Opsnappelse; Afbrødelse, Forhindring, Standsning *c.*

Interchain, *v.* † sammenkjede.

Interchánge, *v.* bytte, verle, tuske; afverle. In'terchange, *s.* Veksen, Ombytning; Tuskhandel; Afverling *c.*; — of gifts, gjensidige Foræringer *pl.* —'able, *a.* —'ably, *ad.* vekselvis, gjensidig; afverlende. —'ment, *s.* † Ombytning *c.*

Intercip'ient, *a.* opholdende, hindrende; *s.* † Hindring; Aarsag til Hindring *c.*

Interci'sion, *s.* Afbrødelse *c.*

Interclúde, *v.* afspærre, afskære, hindre. Interclúsion, *s.* Afbrødelse, Hindring *c.*

Intercolumniátion, *s.* Afstand mellem Sejlerne, Sejlevidde *c.*

Intercom'mon, *v.* spise sammen; græsse paa samme Mark. Intercommúnicate, *v.* meddele hverandre; holde i Fællesskab. Intercommúnity, *s.* gjensidig Meddelelse *c.*, Fællesskab *n.*; gjensidig Religionsfrihed *c.*

Interces'tal, *a.* som ligger imellem Ribbenene.

In'tercourse, *s.* gjensidig Meddelelse; Omgang *c.*; Samkvem *n.*; Forbindelse, Handelsforbindelse *c.*

Intercur', *v.* † komme imellem, hende. —rence, *s.* Mellemkomst, Gjennemflyden *c.*; *fig.* Hendelse *c.* —rent, *a.* mellemløbende; indtræffende; an —rent pulse, uregelmæssig Puls *c.*

Intercutáneous, *a.* mellem Huden og Kødet.

Interdict', *v.* forbyde; belægge med Interdikt. In'terdict, *s.* Forbud; Interdikt *n.*, Kirkens Ban *c.* Interdic'tion, *s.* Forbud *n.*, Forbudsbefaling *c.*; † Forbandelse *c.* Interdic'tive, *a.* forbydende. Interdic'tory, *a.* som *angaar et Forbud.*

In'terest, († In'teress), *v.* interessere (angaa, vedkomme; hendrage til Deltagelse; virke paa; bevæge, røre); *s.* Interesse *c.* (Deeltagelse; Indflydelse, Vigtighed; Nytte, Fordel; tiltrækkende Egenskab *c.*); Andel, Part; Rente *c.*; to use one's —, bruge sin Indflydelse el. Anseelse; compound —, el. — upon —, Rentes Rente. —ed, *a.* interesseret. —'ing, *a.* interessant, som tildrager Opmærksomheden.

Interfére, *v.* slaa et Ben indenfor det andet, strøge Skank (om Hest); være hinanden i Vejen, være modstridende; blande sig el. tage Del (i noget, with), give sig af (med), modsætte sig. Interférence, *s.* Sammenstød *n.*, Indblanding; Mellemkomst *c.*

Inter'fluent, Inter'fluous, *a.* mellemflydende.

Interfóliate, *v.* gjennemskyde (en Bog) med rene Blade.

Interful'gent, *a.* skinnende el. lysende imellem.

Interfúsed, *a.* gydt imellem, mellemspredt.

In'terim, *s.* Mellemtid *c.*

Intérior, *a.* —ly, *ad.* indre, indvendig.

Interjácency, *s.* Mellemliggen; mellemliggende Gjenstand *c.* Interjácent, *a.* mellemliggende.

Interject', *v.* kaste el. stille imellem, indrykke, indskyde; komme el. træde imellem. —ion, *s.* Mellemkomst *c.*; T. Interjektion *c.*, Udraabsord *n.* —ional, *a.* indskudt.

Interjoin', *v.* † forbinde med hverandre.

Interknowl'edge, *s.* gjensidig Kjendskab *n.*

Interláce, *v.* (kun *fig.*) indflette.

Interlapse', *s.* Mellemrum, Forløb *n.* (Tids).

Interlard', *v.* spække (en Steg); *fig.* indblande, blande.

In'terleaf, *s.* indskudt Blad *n.* Interléave, *v.* gjennemskyde med hvidt Papir el. rene Blade.

Interline, *v.* trække Linier imellem; skrive imellem Linierne (som Rettelser, Overskrifter osv.). Interlin'ear, Interlin'eary, *a.* skreven el. trykt mellem Linierne; —translation, Interlinear-Oversættelse *c.* Interlineation, *s.* Mellemskrivning, Rettelse mellem Linierne *c.*

Interlink', *v.* sammenkjede, indbyrdes forbinde.

Interlocútion, *s.* Samtale *c.*; T. Mellemkjendelse, Interlokutorie-Kjendelse *c.* Interloc'utor, *s.* En, som tager Del i en Samtale. Interloc'utory, *a.* som bestaar af Samtale, i Form af Samtale; T. interlokutorisk; —decree, Interlokutorie-Kjendelse *c.* (som kun angaar et Bipunkt i en Proces).

Interlópe, *v.* gøre Indgreb (i en andens Handel); drive forbuden Handel. —er, *s.* Snighandler *c.*, En, som blander sig (i andres Anliggender), el. som gør Indgreb (i andres Rettigheder).

Interlúcent, *a.* mellemskinnende.

In'terlude, *s.* Mellemspil *n.*, Mellemstykke, Intermezzo *n.* —er, *s.* Medspiller i Mellemakten, Intermezzist *c.*

Interlúency, *s.* † Mellemskyllen *c.*

Interlúnar, —y, *a.* som hører til Tiden mellem Fuldmaane og Nyet, maanemørk. Interlúnium, *s.* Maanemørke *n.*

Intermar'riage, *s.* indbyrdes Giftermaal mellem to Familier *n.* Intermar'ry, *v.* gifte sig mellem hverandre

Intermed'dle, *v.* indblande; blande sig i, give sig af (med andres Anliggender). —er, *s.* En, som blander sig i andres Sager, ukaldet Mellemhandler *c.*

Intermédiacy, *s.* † Mellemkomst, Mellemvirkning *c.* Intermédial, *a.* mellemliggende; som kommer til el. træder imellem. Intermédiate, *a.* som er midt imellem, mellemliggende, Mellem-; — hour, Mellemtime *c.*; —space, Mellemrum *n.*; —colour, Mellemfarve *c.* —ly, *ad.* ved Mellemkomst, formedelst.

Intermell', *v.* † indblande.

Inter'ment, *vid.* under Inter, *v.*

Intermen'tion, *v.* omtale iblandt andre Ting, indblande.

Intermess', *s.* † Mellemret *c.*, *fig.* Morskabsløsning *c.*

Intermicátion, *s.* Lysning imellem, Blinken imellem.

Intermigrátion, *s.* gjensidig Omskiften af Opholdssted, gjensidig Flytning *c.*

Inter'minable, *a.* —bly, *ad.* grændseløs, uendelig. Inter'minate, —ed, *a.* ubegrændset, uendelig.

Inter'minated, *pt.* † truet. Interminátion, *s.* † Trusel *c.*

Intermin'gle, *v.* mellemblande, blande imellem; blande sig.

Intermis'sion, *s.* Opher *n.*, Afbrydelse, Standsning *c.* (for en Tid). Intermis'sive, *a.* —ly, *ad.* afbrudt, ikke vedholdende.

Intermit', *v.* afbryde, standse, ophøre for en Tid; forsømme. —tent, *a.* afvexlende, som kommer i Mellemrum, afbrudt, intermitterende (f. Ex. Feber). —tingly, *ad.* afbrudt, af og til.

Intermix', *v.* blande imellem, indblande, blande; blande sig. —ture, *s.* Blanding *c.*

Intermun'dane, *a.* som er imellem to Himmellegemer.

Intermúral, *a.* som ligger imellem Mure.

Intermútual, *a.* —ly, *ad.* gjensidig.

Intern', *a.* † indre, indenlandsk. Inter'nal, *a.* —ally, *ad.* indvortes, indre.

Interna"tional, *a.* som finder Sted el. drives mellem to el. flere Nationer, international.

Internécine, *a.* † som sigter til gjensidig Undergang, blodig, ødelæggende. Internécion, *s.* † gjensidig Ødelæggelse *c.*, Blodbad *n.*

Internun'cio, *s.* Mellembud *n.*, Internuncius *c.*

Interpel', *v.* † afbryde. —látion, *s.* Afbrydelse, Indsigelse; Indkaldelse, Stævning *c.*

Interplead, *v.* forhandle el. afgøre et Bipunkt i en Retssag (inden Hovedsagen kan afgøres). —er, *s.* T. foreløbig Forhandling af et Bipunkt (i en Proces).

Interpoint', *v.* † interpunktere.

Inter'polate, *v.* indskyde, indflikke, forfalske (ved indflikkede Ord osv.); † fornye. Interpolátion, *s.* Indskyden, Skriftforfalskning *c.*; det Indskudte, Interpolation *c.* Inter'polator, *s.* Skriftforfalsker, Interpolator *c.*

Interpol'ish, *v.* polere imellem, give en ny Politur.

Interpósal, *s.* Mellemkomst; Medvirkning *c.* Interpóse, *v.* sætte el. lægge imellem; modsætte, stille *imod; lægge sig imellem,* mægle; afbryde, falde ind *(i Talen).* Interpóser, *s.* Mellemhandler, Mægler *c.* Interposi"tion, *s.* Stilling el. Liggen imellem *c.*; Mellemlag *n.*; Mellemkomst, Mægling; Indvirkning *c.* Interpósure, *s.* † Stillen el. Læggen imellem; Mellemkomst *c.*

Inter'pret, *v.* forklare, udlægge, fortolke, oversætte. —able, *a.* som kan fortolkes, forklarlig. —átion, *s.* Udtydning, Forklaring, Fortolkning *c.* —ative, *a.* —atively, *ad.* forklarende, oplysende; udledet el. sluttet ved Forklaring, tydelig. —er, *s.* Forklarer, Fortolker; Tolk *c.*

Interpuno'tion, *s.* Interpunktion *c.*

Interr', *vid.* Inter.

Interreign', **Interreg'num,** *s.* Mellemregjering *c.*, Interregnum *n.*

Inter'rogate, *v.* spørge, udspørge, forhøre; *s.* † Forhør *n.* Interrogátion, *s.* Spørgen *c.*; Spørgsmaal; Spørgsmaalstegn *n.* Interrog'ative, *a.* spørgende som indeholder Spørgsmaal; *s.* Spørgsmaalsord *n.*; —ly, *ad.* spørgsmaalsvis. Inter'rogator, *s.* Spørger *c.* Interrog'atory, *a.* spørgende, Spørgsmaals-; *s.* T. skriftligt Spørgsmaal *n.* (til Vidner), Interrogatorium *n.*

Interrupt', *v.* afbryde; adskille; *a.* † afbrudt, adskilt. —edly, *ad.* afbrudt, med Afbrydelse. —er, *s.* Afbryder, Forstyrrer *c.* —ion, *s.* Afbrydelse, Hinder *c.*; Mellemrum, Ophold *n.*; without —ion, uophørlig, uafladelig.

Interscap'ular, *a.* som ligger mellem Skulderne.

Interscind', *v.* afskære, afbryde.

Interscribe, *v.* skrive imellem.

Intersécant, *a.* gjennemskæreude, delende. Intersect', *v.* gjennemskære, dele; skære hinanden (om Sinier). Intersec'tion, *s.* Gjennemskæren *c.*; Gjennemsnitspunkt, Gjennemsnit *n.*

Intersem'inate, *v.* saa imellem.

Intersert', *a.* —ion, *s.* *vid.* Insert.

Intershock', *v.* † ryste el. støde sammen; *s.* Sammenstød *n.*

In'terspace, *s.* Mellemrum *n.*

In'tersperse, *v.* indstrø, indblande. Intersper'sion, *s.* Indstrøelse, Indblandelse *c.*

Inter'stice, *s.* Mellemrum *n.*, Aabning *c.* Interstí"tial, *a.* hørende til Mellemrum; som har Aabninger.

Interstino'tive, *a.* adskillende, skjelnende, som gør Forskjel.

Intertalk', *v.* † tale sammen.

In'tertangle, *v.* sammenknytte.

Intertex'ture, *s.* Indvævning; Blanding, Mangfoldighed *c.*

Intertwine, Intertwist', *v.* sammenflette, sammensno.

In'terval, *s.* Mellemrum *n.*, Aabning, Vidde *c.*; Mellemtid *c.*; T. Interval *n.* (i Musik).

Intervein'ed, *pt.* † gjennemkrydset som af Aarer, gjennemstrømmet

Intervéne, *v.* komme imellem; komme til, hjælpe; tilstøde, hindre; *s.* † Sammenkomst *c.* Intervénient, *a.* kommende imellem; forefaldende, tilstødende. Interven'tion, *s.* Mellemkomst; Mægling *c.*

ɔende om, give en anden Retning,
:; ſtjæle, ſtikke til ſig.
Sammenkomſt c., Møde n.
indvikle i hverandre.
v. indvœve, indvirke; indblande,

† ønſte hverandre, ønſte gjenſidig.
, s. gjenſidig Arbejden, Samvirken c.
l, a. † flettet i hverandre, el. i en

udygtig el. uberettiget til at gøre
abel. Intes'tacy, s. Mangel paa
tes'tate, a. uden at have gjort Teſta-
nent, inteſtat.
'om hører til Indvoldene, Indvolds-.
ɔrtes, indvendig; — war, indvortes
c. Intes'tines, s. pl. (meget ſjelden
ɔvolde, Tarme pl.
ɔøre tørſtig.
gøre til Træl el. Slave, underkue.
dom c., Slaveri n.
ſætte paa Thronen (vid. Enthróne).
. † Indſættelſe paa Thronen c.
t. Entice, etc.
ſortrolighed c. In'timate, a. —ly,
g, fortrolig; s. Fortrolig c. In'ti-
ɔrſtaa, tilkjendegive dunkelt, antyde,
tion, s. Antydning dunkel Tilkjende-
In'time, (time ubt. tim), a. † indre.
indjage Frygt, gøre bange, forſtrække,
lation, s. Forſtrækkelſe, Forfærdelſe c.
s. Egenſkab ikke at farve c. (andre

eto., vid. En—.
› i, i, ud i, op i, ned i, over i; til.
n Bevægelſe gjennem den ydre Be-
en Overgang til en anden Tilſtand).
ı. —bly, ad. utaalelig. —ness, s.

Intolerátion, s. Utaalſomhed, Into-
erant, a. uſikket til at taale; utaal-
s. Intolerant c. Intol'erate, v. †

ge i Graven, begrave; (vid. Entomb).
iemme; lyde el. tone ſtærkt; tordne.
emmelſe; Tordnen c.; T. Intonation
óne, v. iſtemme.
ſammentrulle. —ion, s. Snoning c.
. berufe; fig. berufe, forblinde, ind-
† beruſet. Intoxicátion, s. Beru-
ıa fig.).
', s. Ubøjelighed, Gjenſtridighed c.
-bly, ad. uſtyrlig, ubøjelig, gjenſtri-
vild, utœmmelig. —ness, s. Ubøje-
ſenhed; Vildhed c. (Dyrs).
ance, vid. En—.
', s. Uro c.
a. uforgængelig, ikke ſnart forſvin-

a. —ly, ad. T. intranſitiv, uvirkende.

Intransmútable, a. uforvandlelig.
Intrap', vid. Entrap,
Intreas'ure, v. † ſamle ſom en Skat, opbevare.
Intreat, vid. Entreat.
Intrench', v. gøre Fordybninger, fure; indſkandſe, forſkandſe (med Skandſegrave); to — upon (on), gøre Indgreb i (andres Rettigheder), træde for nær, overſtride, anmaſſe ſig. —ant, a. † ſom ikke kan overſtœrres, udelelig. —ment, s. Forſkandsning c.
Intrep'id, a. —ly, ad. uforfærdet, uforſagt. —ity, s. Uforſagthed c., Mod n.
In'tricacy, In'tricateness, s. Forvikling c. **In'tricate**, v. † forvikle. In'tricate, a. —ly, ad. indviklet, forviklet. Intricátion, s. indviklet Sag, Forvikling c.
Intrigue', v. indvikle, forvirre; ſmede Ränker, virke paa en liſtig el. underfundig Maade, drive hemmelige Underhandlinger; s. Forvikling, Knude c. (i et Skuespil oſv.), Intrigue; Ränke, Underfundighed, Liſt; hemmelig Underhandling, hemmelig Kærlighedshandel c. —er, s. Ränkeſmed, Ränkemager; Boler, Boleriſte, Kobler c. —ingly, ad. liſtig, ränkefuld, intrigant.
Intrin'seal, vid. Intrinsic.
Intrin'sic, —al, a. —ally, ad. indvortes, indre, inderlig; væſentlig, egentlig.
Intrin'sicate, a. † indviklet, forviklet.
Introcep'tion, s. Optagen i ſig c.
Introces'sion, s. Indſynkning c.
Introdúce, v. indføre, indlede; føre i Brug. —er, s. En ſom indfører. Introduc'tion, s. Indførelſe; Indledning c.; letter of —, Anbefalingsbrev n. Introduc'tive, Introduc'tory, a. indledende, foreløbig. Introduc'tor, s. En ſom indfører el. indleder.
Introgres'sion, s. Indtræden, Indgang c.
Intróit, s. Indgang, Gudstjenestens Begyndelſe c. (iſær Meſſen i den romerſke Kirke). Indgangspſalme c.
Intromis'sion, s. Indladelſe; Tilſtedelſe, Tilladelſe c.; T. Indblanding c. Intromit', v. indlade, lade indgaa el. indtrænge; T. blande ſig i.
Introspect', v. ſee ind i, prøve. —ion, s. indre Beſkuelſe, Prøvelſe.
Introsúme, v. indſuge, indtage.
Introsuscep'tion, s. Indtagelſe, Optagelſe c.
Introvénient, a. † indkommende.
Introver'sion, s. † Indadvenden c. Introvert', v. vende indad.
Intrúde, v. indtrœnge ſig, paatrœnge ſig; gøre Indgreb; indtrœnge. —er, s. Paatrœngende, beſværlig Gjeſt; uretmæſſig Beſidder c. Intrúsion, s. Indtrœngen; Paatrœngenhed, Ubeſkedenhed; Anmaſſelſe c., Indgreb n. Intrúsive, a. indtrœngende, paatrœngende, beſværlig.
Intrust', v. anbetro, betro.
Intui"tion, s. Anſkuelſe, Betragtning; Anſkuelſe c. (umiddelbar Opfatten). Intúitive, a. —ly, ad. anſkuelig, umiddelbart erkiendende; — knowledge, umiddelbar Erkjendelſe c.
Intumesce', v. opſvulme. Intumes'cence, Intumes'cency, s. Svulſt, Opſvulmen c.
Intúmulate, v. † lœgge i Graven, jorde.
Inturges'cence, s. Opſvulmen, Svulſt c.

In'tuse, *s.* † Stød *n.*, Kvæstning *c.*

Intwine, *v.* tvinde sammen, indflette (ogsaa *fig.*); omflette.

Inuen'do, *vid.* Innuendo.

Inun'brate, *v.* beskygge, skygge.

Inunc'ted, *a.* smurt med Olie el. Fedtelse; salvet. Inunc'tion, *s.* Indgnidning *c.* (med Olie osv.); Salvelse *c.* Inunctuos'ity, *s.* Mangel paa Olie el. Fedtelse *c.*

Inun'dant, *a.* † oversvømmende. Inun'date, *v.* oversvømme. Inundátion, *s.* Oversvømmelse *c.*

Inurban'ity, *s.* Uhøflighed, Raahed *c.*, frastødende Væsen *n.*

Inure, *v.* tilvænne, vænne, øve, hærde. —ment, *s.* Vane, Øvelse, Færdighed *c.*

Inurn', *v.* † lægge i en Urne, lægge i Graven, begrave.

Inusitátion, *s.* † Usædvanlighed *c.*, det at være gaaet af Brug.

Inust', *v.* † indbrænde. —ion, *s.* Indbrænding *c.*

Inútile, *a.* ubrugbar, unyttig. Inutil'ity, *s.* Ubrugbarhed, Unytte *c.*

Inut'terable, *vid.* Un—.

Inváde, *v.* gøre Indfald i; anfalde, angribe, (ogsaa *fig.*). —er, *s.* En som gør Indfald, Angriber; Voldsmand *c.*

Invales'cence, *s.* Sundhed, Styrke *c.*

Invaletúdinary, *a.* sygelig, svagelig.

Inval'id, *a.* svag, kraftløs; ugyldig. Invalid', Invalide', (udt. *invaleed*), *s.* sygelig Person; Invalid *c.* Inval'idate, *v.* svække, afkræfte; gøre ugyldig. Invalid'ity, Inval'idness, *s.* Svaghed, Kraftløshed; Ugyldighed *c.*

Inval'uable, *a.* —bly, *ad.* uvurderlig, uskatterlig. —ness, *s.* Uvurderlighed *c.*

Invária ble, *a.* —bly, *ad.* uforanderlig. —ness, *s.* Uforanderlighed *c.* Invária ted, *a.* uforandret (om Ord).

Invásion, *s.* Indfald, Strejftog; Anfald, Angreb; Indgreb *n.* Invásive, *a.* angribende, Angrebs-; fjendtlig.

Invec'tive, *a.* —ly, *ad.* stikkende, bidende, fornærmende; *s.* lydelig Dadel, haard Tiltale, bitter Bebrejdelse, Skjelden *c.*; Spotteskrift *n.* Inveigh', *v.* dadle bittert, bebrejde, skjelde; to — against, overfuse, overøse (med haarde Ord). Inveigh'er, *s.* heftig Dadler *c.*

Invéigle, *v.* forlede, forføre, forlokke. —ment, *s.* Forførelse, Forlokkelse *c.* —er, *s.* Forfører *c.*

Invel'op, Inven'om, *vid.* En—.

Inveil', *v.* † tilsløre; skjule.

Invent', *v.* træffe paa, finde, opdage; opfinde; udtænke, opdigte. —er †, —or, *s.* Opfinder; Opdigter *c.* —ful, *a.* † opfindsom. —ible, *a.* † som kan opfindes. —ion, *s.* Opfindelse; Opdigtelse *c.*; † Opdagelse *c.* —ive, *a.* opfindsom; Opfindelses-. —órially, *ad.* som et Inventarium el. en Fortegnelse over et Boskab. In'ventory, *s.* Inventarium *n.*, Liste el. Fortegnelse *c.* (over tørligt Gods), Katalog *n.*; *v. gøre et Inventarium* el. en Fortegnelse over, *anføre paa Listen.* Inven'tress, *s.* Opfinderinde *c.*

Inverse', *a.* —ly, *ad.* omvendt. Inve Omvenden, Omsætning *c.*, det Modsatte; sion, Ordomsætning *c.* Invert', *v.* vende (u omsætte, vende op og ned paa; give en uri ning, anvende urigtig. —edly, *ad.* omvent

Invest', *v.* beklæde, klæde; smykke, pr with); sætte i Besiddelse (af, in), beklæde (m bede el. en Værdighed), forlene, indsætte; giv omringe, indslutte, investere (som i en Belej — money in, sætte Penge i (faste Ejer —ient, *a.* † beklædende, bedækkende. — Indsættelse *c.* (i et Embede), Forlening, I Kaldsrettighed, Forleningsret *c.* —ive, bende; omsluttende. —ment, *s.* Klædning Omringelse; Indsættelse *c.* (Penges); Ejen Pengene ere satte *c.*

Inves'tigable, *a.* som kan opspores el. † usporlig. Inves'tigate, *v.* opspore, udforf søge. Investigátion, *s.* Udforskning, Unde Inves'tigative, *a.* forskelysten. Inves'tigat sker, Granskер *c.*

Invet'eracy, *s* lang Varighed, Ælde, ind skaffenhed; Vedholdenhed, Haardnakkenhed doms). Invet'erate, *a.* meget gammel, vedholdende, haardnakket; *v.* blive gammel rodfæstes; befæste, bestyrke (ved lang Vedv —ness, Inveterátion, *s.* lang Vedvaren, F kenhed, Rodfæstelse *c.* (et Ondes).

Invid'ious, *a.* —ly, *ad.* misundelig, avindsyg; som vækker Had el. Misfornøj hadt. —ness, *s.* Forhadthed, Utaaleligh bydelighed *c.*

Invig'orate, *v.* give Kraft, styrke; oplive Invigorátion, *s.* Styrkelse *c.* Invig'our, *v.* oplive, opmuntre.

Invil'lage, *v.* † gøre til en Landsby.

Invin'cible, *a.* —bly, *ad.* uovervindelig. Invincibil'ity, *s.* Uovervindelighed *c.*

Inviolable, *a.* —bly, *ad.* uforkrænkelig; u hellig (som ikke kan el. maa vanhelliges). bil'ity, *s.* Uforkrænkelighed; Ubrødelighed violate, —ed, *a.* uforkrænket, uvanhelliget, u

In'vious, *a.* † uvejsom, ubanet. —n Uvejsomhed *c.*

Inviril'ity, *s.* † Umandighed *c.*

Inviron, *vid.* Environ.

Invis'cate, *v.* overstryge med en klæbr fange med Fuglelim.

Invis'cerate, *v.* nære.

Invisibil'ity, Invis'ibleness, *s.* Usynlighe vis'ible, *a.* —bly, *ad.* usynlig.

Invitátion, *s.* Indbydelse *c.* Invítatory bydende; Indbydelses-. Invíte, *v.* indbyde, *fig.* hendrage, lokke. Invíter, *s.* Indbyder vitement, *s.* † Indbydelse *c.* Invítingly, bydende; tillokkende. Invítingness, *s.* del bende el. Tillokkende.

In'vocate, Invóke, *v.* anraabe, paakalde. tion, *s.* Anraabelse, Paakaldelse *c.*

Faktura, Varefortegnelse *c.* (med ved-
ning).
iness, *s.* Uvilkaarlighed *c.* Invol'un-
llig, tvungen; uvilkaarlig. —**ily,** *ad.*
gjerne.
s. Indvikling; Bedækning *c.*, Hylster
kling, Forvikling *c.*; T. Ophøjelse til en
c. **Involve',** *v.* indvikle, indhylle;
eholde; *fig.* indvikle, forvikle. **Invol'-**
:dvikling *c.*
ile, *a.* som ikke kan saares, el. fornær-
, *s.* Usaarlighed *c.*
† ommure, befæste.
-s, *ad.* indad; indvortes. **In'ward,** *a.*
indre, indvendig, indvortes; *fig.* for-
ore *s.*; † Fortrolig *c.*; —**s,** *pl.* † Ind-
-ly, *ad.* indad; indvortes, indvendig
—**ness,** *s.* Inderlighed, Fortrolighed *c.*
. indvæve; indflette.
omringe, indeslutte.
stjule i Skove.
indvikle, indhylle; forvirre, forvikle.
, *v.* indflette; omsno, omkranse.
, *s.* indre Virksomhed *c.*
', *a.* indvirket, udarbejdet.
Jod, Jodin *n.* (et Grundstof). I'odide,
:lse *c.*
onisk; the — **Islands,** de ioniske Øer.
sk; — **order,** ionisk Søjleorden *c.*
ha, *s.* Spekakuanha, Brækrod *c.* (af en
ante).
d. Hippocras.
a. vredagtig, opfarende, hidsig, koleriſk.
bil'ity, *s.* Vredladenhed, Hidsighed *c.*
e; Forbittrelse *c.* —**ful,** *a.* —**fully,** *ad.*
b. I'rous, *a.* † vred.
. ireniſk, fredstiftende, forsonende.
, *a.* spillende i Regnbuens Farver.
gnbue; Regnbue-Hinde (i Øjet), Iris;
teslægt). —**ed,** —**ated,** *a.* med Regn-

landsk; —**man,** Irlænder *c.*; —**woman,**
c.
gre, krænke. —**some,** *a.* —**somely,**
fortrædelig, besværlig, kjedsommelig.
s. Fortrædelighed, Kjedsommelighed *c.*
idt. *i-urn*), Jern *n.* (ogsaa for: Værktøj
ker); *fig.* om overdreven Haardhed; *a.*
s; jernagtig; *v.* lægge i Jern (Lænker);
rn, stryge (Linned osv.). To polish the
with one's eyebrows, × titte gjennem
jængselsvinduer; —**bar,** Jernstang *c.*;
; —**bound,** omgivet med Jernbaand;
lslejern *n.*; —**glue,** Stenlim *c.*, Sten-
y, jerngraa; —**hearted,** haardhjærtet,
jærte; —**mill,** Hammermølle *c.*, Ham-
—**monger,** Jernhandler *c.*; —**mongery,**
; —**mould,** Rustplet *c.*; —**plate,** Jern-
lade *c.*; —**plated ship,** Pantserskib *n.*;
ekiste af Jern *c.*; —**sick,** S. T. *jernsyg,*
(naar Voltene osv. ere fortærede af Rust); —**wire,**
Staaltraad *c.*; —**wood,** Jernved *n.*; —**wort,** *Sideritis*
(Pl.). —**y,** *a.* af Jern, Jern-; jernagtig.
Iron'ic, Iron'ical, *a.* —**ly,** *ad.* ironisk, stromtende, skjemten-
de, skalkagtig, paa Skromt. I'rony, *s.* Ironi, Skromt
c. I'ronist, *s.* En som bruger Ironi, Ironiker *c.*
I'rous, *vid.* under Ire.
Irrádiance, Irrádiancy, *s.* Straalen *c.*, Straale-
kast *n.*, Straaleglans *c.*; Straaler *pl.*; Bestraalelse *c.*
Irrádiate, *v.* bestraale; opklare, oplyse; opvarme, op-
live; stinne, straale (paa noget); *a.* stret, smykket.
Irradiátion, *s.* Straalen; Bestraalelse; Oplysning *c.*
Irra"tional, *a.* —**ly,** *ad.* ufornuftig; urimelig.
—'ity, *s.* Ufornuft, Fornuftløshed *c.*
Irreclaimable, *a* uigjenkaldelig; uforbederlig.
Irreconcilable, *a.* —**bly,** *ad.* uforsonlig; ufor-
enelig. —**ness,** *s.* Uforsonlighed; Uforenelighed *c.*
Irrec'oncile, *v.* gøre uforsonlig. **Irreconcilement,**
Irreconciliátion, *s.* Uforsonlighed *c.*
Irrecord'able, *a.* som ikke kan skriftlig opbevares.
Irrecov'erable, *a.* — bly, *ad.* uerstattelig, ubodelig;
uigjenbringelig, uigjenkaldelig.
Irrecúperable, *a.* † *vid.* Irrecoverable.
Irredeemable, *a.* —bly, *ad.* uigjenløselig.
Irreducible, *a.* som ikke kan bringes tilbage. irre-
ducibel.
Irrefragabil'ity, *s.* Uomstødelighed *c.* **Irref'ra-**
gable, *a.* —bly, *ad.* uomstødelig, uigjendrivelig.
Irrefútable, *a.* — bly, *ad.* uigjendrivelig.
Irreg'ular, *a.* —ly, *ad.* uregelmæssig, uregelret;
uordentlig. —'ity, *s.* Uregelmæssighed; Uorden *c.*
Irreg'ulate, *v.* gøre uregelmæssig, bringe i Uorden.
Irreg'ulous, *a.* † uordentlig, usædelig.
Irreject'able, *a.* uforkastelig.
Irrel'ative, *a.* —ly, *ad.* uden Forbindelse, ufor-
bunden, enkelt.
Irrel'evant, *a.* —ly, *ad.* ikke henhørende, uan-
vendelig.
Irreli"gion, *s.* Ugudelighed; Ryggesløshed *c.*
Irreli"gious, *a.* — ly, *ad.* irreligiøs, ugudelig, ryg-
gesløs. —**ness,** *s.* Ugudelighed, Irreligiositet *c.*
Irremeable, *a.* som ikke tilstedet Tilbagegang.
Irremédiable, *a.* —bly, *ad.* uafhjælpelig, ulægelig.
Irremis'sible, *a.* —bly, *ad.* utilgivelig. —**ness,** *s.*
Utilgivelighed *c.*
Irremov'able, *a.* —bly, *ad.* som ikke kan flyttes
bort, ubevægelig; uforanderlig.
Irrenown'ed, *a.* uberømmelig, uberømt, ikke navn-
kundig.
Irrep'arable, *a.* —bly, *ad.* uerstattelig, uoprettelig.
Irreparabil'ity, *s.* Uerstatteligheds *c.*
Irrepéalable, *a.* — bly, *ad.* uigjenkaldelig.
Irrepen'tance, *s.* Ubodfærdighed, Forhærdelse *c.*
Irreplev'iable, *a.* T. uigjenløselig, ikke til at faa
tilbage.
Irreprehen'sible, *a.* —bly, *ad.* ulastelig. —**ness,**
s. Ulastelighed *c.*
Irrepresen'table, *a.* ufremstillelig.
Irreproachable, *a.* —bly, *ad.* ulastelig, hæderlig.

Irreprov'able, *a.* ulastelig.
Irrepti"tious, *a.* indsnegen.
Irrep'utable, *vid.* Disreputable.
Irresist'ence, *s.* † Utilbøjelighed til Modstand, stille Underkastelse *c.* Irresistibil'ity, Irresist'ibleness, *s.* Uimodstaaelighed *c.* Irresist'ible, *a.* —bly, *ad.* uimodstaaelig. Irresist'less, *a* † uimodstaaelig. (Ordet er en urigtig og ugrammatikalsk Sammensætning af to Negtelser).
Irres'oluble, *a.* —bly, *ad.* uopløselig. —ness, *s.* Uopløselighed *c.*
Irres'olute, *a.* —ly, *ad.* tvivlraadig, vankelmodig, ubestemt. —ness, Irresolution, *s.* Tvivlraadighed, Ubestemthed, Vakken *c.* Irresol'vedly, *ad.* † ubestemt.
Irrespec'tive, *a.* —ly, *ad.* ubetinget.
Irrespon'sible, *a.* ikke ansvarlig, ikke forpligtet til Ansvar.
Irrestrainable, *a.* † som ikke kan tilbageholdes, utvingelig.
Irreten'tive, *a.* som ikke kan beholde, svag, usikker (om Hukommelsen).
Irretrievable, *a.* —bly, *ad.* uerstattelig, uigjenbringelig, uoprettelig.
Irreturn'able, *a.* † ikke tilbagevendende, uigjenkaldelig.
Irrev'erence, *s.* Uærbødighed, Mangel paa Agtelse el. Ærefrygt, Foragt *c.* Irrev'erent, *a.* —ly, *ad.* uærbødig, vanbellig, uden Ærefrygt.
Irrever'sible, *a.* —bly, *ad.* uomstødelig, uigjenkaldelig, uforanderlig.
Irrev'ocable, *a.* —bly, *ad.* uigjenkaldelig.
Irrev'oluble, *a.* † som ikke har Omdrejning el. Omløb,
Irr'igate, *v.* vande, befugte, væde. Irrigation, *s.* Befugtelse, Vanding *c.* Irrig'uous, *a.* vandrig; vandet, fugtig.
Irri"sion, *s.* † Beleen, Bespottelse *c.*
Irritabil'ity, *s.* Pirrelighed *c.* Ir'ritable, *a.* pirrelig, let at opegge, irritabel. Ir'ritate, *v.* opegge, opbidse, opbringe; pirre, irritere. Irritation, *s.* Opbidselse, Forbittrelse; Pirren, Irritation *c.* Ir'ritative, *a.* opirrende; irriterende. Ir'ritatory, *a.* opbidsende, opeggende.
Ir'ritant, *a.* † opbævende, opløsende. Ir'ritate, *v.* † opbæve, gøre ugyldig.
Irrorátion, *s.* Beduggelse *c.*; T. Bestænkning, Befugtelse *c.*
Irrup'tion, *s.* Indbrud, Indfald *n.* (fjendtligt). Irrup tive, *a.* indbrydende, indstyrtende.
Is'abel, Isabel'la, *s.* Isabelfarve *c.* (smudsiggul, gulgraa); Isabelle *c.* (Hest af saadan Farve).
Isago"gical, *a.* indledende.
I sagon, *s.* T. ligevinklet Figur, Isogon *c.*
Ischiad'ic, (ch udt. *k*), *a.* som angaar Hoften; — passion, Hofteværk, Gigt i Hoften *c.*
Ischuret'ic, (ch udt *k*), *a.* Urin-Forstoppelse afhjælpende; *s.* ischuretisk Middel *n.* Is'chury, Is'cury, *s. Urinforstoppelse,* Ischuri *c.*
I'sicle, (ogsaa: **Icicle**), *s.* Istap *c.*
I'singlass, *s.* Husblas *c.*; —stone, (ogsaa: I'singlass), Marienglas *n.*
I'sland, (udt. *i-land*), *s.* Ø *c.* —er, *s.* Øboer *c.* Isle, (udt. *ile*), *s.* Ø; lille Ø *c.*; Gang *c.* (*vid.* Aisle). I'slet, (udt. *i-let*), *s.* lille Ø *c.*
Isoch'ronal, Isoch'ronous, (ch udt. *k*), *a.* jævntidig, som varer i lige lang Tid, el. paafølger i lige lang Tid (om Bevægelser).
Is'olate, *v.* affondre, særskille, isolere. Is'olated, *a.* fritstaaende, affonderet, isoleret; ene, ensom. Isolátion, *s.* Affondring, Isolering *c.*
Ison'omy, *s.* Lighed for Loven, lige Lovgivning *c.*
Isoperimet'rical, *a.* som har lige Omfang.
Isos'celes, *a.* T. ligebenet (Triangel).
Is'suable, *a.* som fører til Afgørelse.
Is'sue, *v.* udgaa, komme ud, løbe el. flyde ud, udspringe; fremkomme; bryde ud, bryde frem; løbe ud, ende (i en Spids osv.); udgive (Rationer); lade udgaa, udstede; udsende; *s.* Udgang, Udstrømning, Fremkomst; Udgang, Ende, Slutning *c.*, Udfald *n.*, Følge; Udvej, Udgang; Fontanelle *c.*; Afkom *n.*, Livsfrugt. Livsarving *c.*, Børn *pl.*; Slutning, Følgeslutning *c.*; Accidentser, Sportler *pl.*; Indkomst *c.* (af Landejendom); Stridspunkt *n.*; T. Slutningsforhandling ved en Retsstrid *c.*; Udgivelse *c.*; *pl.* Udstedelser *pl.*, Sedelbeløb *n* ; to be at —, strides om, være af forskjellig Mening; the matter in —, den foreliggende Sag; to join —, lade det komme an paa Slutningsforhandlingen (Jurvens Kjendelse). Is'sueless, *a.* uden Afkom el Arvinger.
Ist'hmus, *s.* Hals, Landstrimmel, Tange, Isthmus *c.*
It, *pron.* det, den.
Ital'ian, *a.* italiensk; *s.* Italiensk *n.*; Italiener *c.* Ital ianate, Ital'ianize, *v.* (to italianize it), tale Italiensk, agere Italiener.
Ital ic, *a.* & *s.* Kursiv; — letters, Kursivskrift *c.* Ital'icise, *v.* trykke med Kursivskrift.
Itch, *s.* Fnat; Kløe *c.*; *fig.* Lyst, Hang *c.*; *v.* klø, føle Kløe; *fig.* føle Lyst til. Itch'y, *a.* fnattet.
I'tem, *ad.* tillige, ogsaa, frembeles, item; *s.* enkelt Artikel *c.*, Punkt, Stykke *n.* (i Opregningen af enkelte Ting efter hverandre; i en Regning osv.); Vink *n.*, Antydning *c.*; *v.* optegne, notere.
It'erable, *a.* † som kan gjentages. It'erant, *a.* † gjentagende. It'erate, *v.* gjentage. Iterátion, *s.* Gjentagelse *c.* It'erative, *a.* gjentagende.
Itin'erant, *a.* rejsende, omvandrende, omrejsende. Itin'erary, *a.* rejsende; udført paa Rejser, Rejse; *s.* Rejsebeskrivelse, Rejsedagbog *c.* Itin'erate, *v.* † rejse.
Its, *pron.* dets, dens, sit, sin.
Itself', *pron.* sig selv, selv (om Ting og Dyr).
I'vory, *s.* Elfenben *n.*; *a.* Elfenbens-; haard, d. hvid som Elfenben; —black, Elfenbensfarve *s.* brændt pulveriseret Ben *n.*
I'vy, *s.* Vedbende *c.*, Vintergrønt *n.*, *bedera.* I'vyed, *a.* bevoret med Vedbende.

J.

i Forkortelser: J. C. for Jesus Christus; 'esus hominum salvator.

›. pluddre, sluddre. —er, *s.* Pluddrement, *s.* Pluddren, Pludder, uforstaaelig

!. Javel.
† liggende.
id. Hyacinth.
Hans (et Navn for: John, Johannes, ette Ord bruges som et Slags foragteligt Jersoner: Matros, Knegt; Nar, Bajas, Tusindkunstner; Tosse. Det betegner: :lte Dyr); og anvendes om og i Sammed en hel Del Redskaber: Støvleknegt; erstaske; Stegevender, Stegebuk; Saveø; Buk; Vinde; Dæmper *c.* (som falder ıkelte Strænge i et Klaver); S. T. Gas *c.*, nedenfor); × Pægl *c.* (⅛ pint). —
× Brødtyv *c.* (som tager Fortjenesten — by the hedge, løglugtende Hjerne: *c*, *erysimum alliaria*; — in a box, Daase *c.* (Legetøj); × Barn i Moders kraft *c.*; — in (with) a lantern, Vejrmand *c.*; — of all trades, Tusindkunstner — of all sides, holde med alle Partier; lock'house, en lille Figur, som slaaer en Klokke; —o'-lent, (*vid.* Jackalent); næsvis Knegt *c.*; —'an-apes, Abe; Abe; —ass, Æsel *n.*; —ketch, × Bøddel, *c.*; —plane, Skrubhøvl *c.*; —pud'ding, Bajas *c.*; —sauce, —sprat, næsvis Knegt, ›.; —smith, Stegebukmager *c.*; —snipe k), —straws, Skrabnæsespil *n.*; —tar', .; —weight', × tyk, fed Mand *c.*
Pandserværk *c.*, Ringpandser *n.*; Jakke *c.* ert); —boots, *pl.* langskaftede Støvler, stor Foldekniv *c.* Jack'et, *s.* Jakke, t *c.* Jack'eted, *a.* med Trøje.
ing Gjedde *c.* (*vid.* Pike); en lille Kugle, ıd, for at tjene som Maal ved Kuglespil; . (et lille Flag paa Bugsprydet); —staff,

t, *s.* † en Dukke som man kastede efter i ; *fig.* Dreng *c.* (spotvis).
. Schakal *c.*, *canis aureus*.
', *s.* Allike *c.*, *corvus monedula*.
id. under Jack, Pandserværk *c.*
Jack'y, *s.* Hans, lille Hans; × Enebær:.
Jakob (Navn); Allike *c.* Jacob's-ladder, *monium cæruleum* (Pl.); S. T. Vantacob's-staff, Vilegrimsstav; Stok hvori jult, Dolkestok *c.*; T. Jakobsstav *c.* (Jnøjdemaaling).
s. Jakobiner, Dominikaner (Munk); Jakobiner, Folkeven, Kongesjende *c.* (af et Parti). —'ical, *a.* *jakobinsk, hengiven* til Friheds- og Lighedssystemet. —ism, *s.* Jakobinismus *c.* —ize, *v.* † besmitte med jakobinske Grundsætninger.
Jac'obite, *s.* Jakobit *c.* (katholsk Tilhænger af Jakob II i England). Jac'obitism, *s.* Jakobiternes Grundsætninger *pl.*
Jacobus, *s.* Jakobus *c.* (Guldmynt, præget under Jakob I, af Værdi 25 shillings).
Jac'onet, *s.* Jaconet *n.* (et Slags Tøj).
Jactitation, *s.* Kasten og Venden; heftig Bevægelse, Uro *c.*; T. falsk Paastand paa at være ægteviet *c.*
Jac'ulate, *v.* kaste, udkaste, stybe. Jaculation, *s.* Kasten, Stybning *c.* (med Sprød el. Pile). Jac'ulatory, *a.* udkastende, stydende.
Jade, *s.* Øg *n.*, Krikke, udmattet doven Hest *c.*; Hest som har Nykker; *fig.* ung Kvinde, Tøs (ironisk); Tøjte, Kvind *c.* (foragteligt); *v.* udmatte, forjage; undertrykke; fornedre, bruge til simpelt Arbejde; miste Kræfterne, udmattes, bukke under. Jádery, *s.* † slem Streg *c.* Jádish, *a.* slem, fuld af Nykker, ondskabsfuld; ukydsk, vellystig.
Jade, *s.* Nephrit *c.* (et Slags grøn Sten).
Jag, *v.* gøre savtakket, udskære i Bugter el. Takker; *s.* Takke *c.*; × lille Pakke, Bylt *c.* —gedness, *s.* takket Beskaffenhed *c.* —gy, *a.* takket, ujævn.
Jaguar', *s.* Jaguar *c.*, *felis onca*.
Jail, *s.* Fængsel *n.* —er, *vid.* under Gaol.
Jakes, *s.* Vandhus, Lillehus, Privet *n.*
Jal'ap, *s.* Jalap *c.* (en purgerende Rod af convolvulus jalapa).
Jam, *v.* presse fast ned, sammenpresse, trykke sammen, klemme samuen, klemme; S. T. beknibe; forstøtte; *s.* Konserve af Frugter *c.*, Syltetøj *n.*; stærkt Stenlag *n.* (i en Blymine); Barnekjole *c.*
Jamb, *s.* Stolpe, Dørstolpe *c.*, Sidestykke *n.*
Jambée, *s.* † Stok af et østindisk Rør *c.*
Jam'beux, *vid.* Giambeux.
Jam'bic, *vid.* Iambic.
Jamm, *v.* *vid.* Jam.
Jane, *s.* † en genuesisk Mynt; *fig.* Hoved *c.*; et Slags fint Olmerdug *c.*
Jan'gle, *v.* lade klinge uharmonisk, lade skurre; skurre; prate, sludre (meget, stærkt, stojende); kives, klamres, trættes; *s.* Prat, Skvalder; Kiv *c.* —er, *s.* Trættebroder *c.*
Jan'itor, *s.* Dørvogter, Portner *c.*
Jan'izary, *s.* Janitschar *c.*
Jan'nock, *s.* × Havrebrød *n.*
Jan'tiness, (ofte skrevet Jauntiness), *s.* prunkende Sirlighed; Flygtighed, Letfærdighed *c.* Jan'ty, *a.* pyntet, sirlig; letfærdig, flygtig.
Jan'uary, *s.* Januar, Glugmaaned *c.*
Japan', *s.* japansk lakeret Arbejde *n.*; *a.* japansk; *v.* japanere, male el. lakere paa japansk Maade; × blanke (Sko el. Støvler). —ése, *s.* Japaneser *c.*; *a.* japansk. —ner, *s.* Lakerer; × Skopudser *c.*
Jape, *s.* † Spøg, Spas *c.*, Knæb *n.*; *v.* gøre Narre-

...ere; ...ose; ...urre. —ar, s. † Snegefugl. Rat, ...ræve; ...ose; ...urre. —ar, s. † Snegefugl. Rat, ...ræve:

Jar, ...Jurre, Klire, Skjorre, durre Skarke; dirre; ...ikke ...ont ...t ...ire. lude Jurre el. Kiire: *fig.* dirre ...ning, ...are, ...ttre, ...trides; s Skurren, Klir...ning, ...are, ...ttre, ...trides; s Skurren, Klir...ning, ...are, ...ttre, ...trides; s Skurren, Klir

en let, hoppende Dans; † et Slags Efterspil
n opførte, idet han dels gebærdende sig frem-
s dansende sang nogle Rim; *v.* danse, hoppe.
lystig Danser *c.*; S. T. Skrædderallie *c.*
s. som passer i en lystig Dans. —jog, *s.*
Bevægelse *c.*, Stød *n.* —maker, *s.* †
ger, Visemager *c.*
mbob, *s.* † Legetøj, Snurrepiberi *n.*
d. Gill. —flirt, letfærdig Kvinde, Flane *c.*
letfærdig Kvinde, Flane, Kokette *c.* (som
og derpaa narrer sin Elsker); *v.* bedrage el.
Elsker); være koket, flane.
, *vid.* Gingle.
r, *s.* × uredelig Hestepranger *c.*
, *s.* † Korset, Livstykke *n.*
v. hakke (som en Fugl), slaa, støde, stikke;
e (til Brug, for en vis Pris); købe og sælge
Mægler, aagre; *s.* Slag, Hug *n.* (med et
rktøj); Stykke Arbejde, lidet el. ringe Ar-
bdrigt Arbejde *n.*; Dont *c.*, Arbejde *n.*, For-
.; —horses, Lejeheste *pl.* —ber, *s.* Aktie-
Aagerkarl; Arbejder, Daglønner *c.*
on, *s.* × Dadel, Irretesættelse *c.* Jobe, *v.*
e paa, irettesætte.
nowl, *s.* † tyst Hoved, Dummerhoved *n.*
tear, *s.* Jobs Taare *c.* (Smaakugler af
coix lacryma, bruges til Halsbaand til
r at lette Tandbrudet).
y, *s.* Jokej *c.* (Ridekneqt ved Væddeløb);
bler, Hestepranger; Bedrager *c.*; *v.* ride ind
anden); narre, bedrage; to — any one out,
haand over En ved alle Slags Kneb (jockey-

, Joc'ular, *a.* —ly, *ad.* spøgefuld, skjemtsom,
Jocóseness, Jocos'ity †, Jocular'ity, *s.*
mhed, Munterhed *c.* Jocosérious, *a.* halv
halv alvorlig. Joc'ulator, *s.* † omrejsende
. Joc'ulatory, *a.* † skjemtsom, morsom.
d, *a.* —ly, *ad.* fornøjet, oprømt, munter,
—ness, *s.* Munterhed, Lystighed *c.*
. Joseph; × (amr.) en vis Pengesum, otte

, tryste, støde, stumple; støde (om en Vogn);
rste; bevæge sig langsomt og tungt, drive;
Skub; Puf *n.* (for at give En en Antyd-
—ger, *s.* En som bevæger sig langsomt,
. —gle, *v.* tryste, støde; trystes, bevæge sig
b.
s. Johan, Johannes; bruges ofte som et
foragt som vort: Hans, Peer. — a-nokes,
s, bruges som fingerende Navne i Retsfor-
er og i komisk Stil. — Bull, et Navn paa
lske Folk (dog uden Bibegreb af Foragt, men
om Udtryk for Djærvhed og Lune). —dory,
se.
, føje, sammenføje; forbinde, forene; bringe
bringe i Berørelse; gøre fælles; staa i Be-
ære nær, støde op til; træffe el. støde sammen,
Berørelse; forene sig, forbinde sig, gøre (En)
to — a ship, gaa ombord i et Skib (for at
gøre en Reise med det); to — battle, levere el. begynde
en Trækning; to — in'terest, gøre fælles Sag; there
I — with you, deri holder jeg med Dig. —der, *s.*
Forening *c.* —er, *s.* Snedker *c.* —ery, *s.* Snedker-
arbejde *n.* —ing, *s.* Føjning, Sammenføjning,
Fælding *c.*
Joint, *s.* Føjning, Sammenføjning *c.*; Led, Ledemod *n.*; Hængsel *c.*, Vindebeslag *n.* (paa Daaser);
Kølle *c.*, Stykke *n.* (Kød); to put out of —, vride el.
støde af Led; to set into —, sætte i Led; — of veal,
Kalvekølle *c.*; —gout, Ledeværk; Gigt *c.* Joint, *a.*
forbunden, forenet; fælles; —heir, Medarving *c.*;
—stool, Skammel, Tabouret *c.* (gjort med kunstig
Sammenføjning); —tenant, Medforpagter *c.* Joint,
v. sammenføje, forbinde; skille ad i Leddet, dele, hugge
over. —ed, *a.* leddet (om Planter). —er, *s.* T.
lang Glathøvl, Langhøvl *c.* —ly, *ad.* tilsammen, i
Forening. —ress, *s.* Deltagerinde *c.* —ure, *s.*
Landejendomme el. visse Indtægter, som en Mand
overdrager sin Kone paa hendes Livstid, Konelod,
Enkebo *n.*; en Kontrakt, hvorved saadan Ejendom
sikkres hende. [bjælker.
Joist, *s.* Tværbjælke *c.*; *v.* belægge med Tvær-
Joke, *s.* Skjemt, Spøg *c.*; *v.* skjemte, spøge; to —
upon one, have Løjer el. drive Spøg med En. —er,
s. Spøgefugl, Skjemtebroder *c.* Jóking, *s.* Spøg *c.*
Jókingly, *ad.* i Spøg, for Løjer.
Jole, (Joul, Jowl), *s.* Kæve, Kind *c.*; Hoved *n.*;
Strube *c.*; cheek by —, tæt ved hinanden, tæt sam-
men, ganske nær.
Jole, Joll, *v.* støde sammen, støde med Hovedet,
(*vid.* Jolt).
Jol'liness, Jol'lity, († Jol'liment, Jol'lihead), *s.*
Munterhed, Lystighed *c.* Jol'ly, *a.* —ily, *ad.* glad,
munter, lystig; vel ved Magt, trivelig, trind;
— blade, — dog, lystig Broder *c.*; —nob, × Hoved
n. Jol'ly, *s.* Sosoldat *c.*
Jol'ly-boat, *s.* S. T. Fiskerjolle, Jolle *c.*
Jolt, *v.* ryste, støde (om en Vogn paa ujævn Vej);
s. Stød *n.*, Støden, Rysten *c.* —er, *s.* En el. Noget
som støder. [mer *c.*
Jólthead, Jólterhead, *s.* Dummerhoved *n.*, Dos-
Jon'quille, Jon'quil, *s.* Jonquille-Narcis *c.*, *narcissus jonquilla.*
Jor'den, *s.* Natpotte *c.*
Jórum, *s.* × Drikkekar, stort Glas, Krus *n.*
Jos'sing-block, *s.* × Blok el. Sten *c.* (at stige til
Hest fra). [løbe imod.
Jos'tle, (*vid.* Justle), *v.* støde med Albuerne, puffe,
Jot, *s.* Jota *n.* (det græske ι); *fig.* Punkt, Prik,
Tøddel *c.*, det Allermindste; *v.* notere, optegne.
—'ting, *s.* Note, Optegnelse *c.*
Jouissance, *s.* † Lystighed *c.*
Joul, *vid.* Jole.
Jour'nal, *a.* † daglig; *s.* Dagbog *c.*; Tidsskrift *n.*,
Tidende, Journal *c.* —ist, *s.* Journalist, Forfatter
el. Udgiver af et Tidsskrift el. et Dagblad *c.* —ize,
v. indføre i Dagbogen.
Jour'ney, *s.* († Dagsreise *c.*); Reise *c.* (til Lands);
Reise *c.* (naar der ikke udelukkende menes Søvejen).

lærerig. —iveness, s. Lærerighed c., det Lærerige. —or, s. Lærer, Instruktør c. —ress, s. Lærerinde c.

In'strument, s. Redskab n. (ogsaa fig. om Personer), Værktøj; Instrument n. (musikalsk; kirurgisk osv.); Beviisskrift, Dokument n. —'al, a. tjenlig (til noget), virksom, behjælpelig; anvendelig, medvirkende; —al music, Instrumentalmusik c. —'ally, ad. som et Redskab el. Middel, middelbart. —al'ity, s. Medvirkning c., Middel n. —'alness, s. Tjenlighed, Brugbarhed c. (som Middel).

Insuav'ity, s. † Ubehageligheden c.

Insubjec'tion, s. Ulydighed mod Regjeringen c.

Insubor'dinate, a. ulydig, opsætsig. Insubordi'nation, s. Mangel paa Mandstugt, Opsætsighed, Insubordination c.

Insubstan'tial, vid. Un—.

Insuf'ferable, a. —bly; ad. utaalelig, ulidelig.

Insuffi'cience, Insuffi'ciency, s. Utilstrækkelighed; Ubueligheden, Udygtighed c. Insuffi'cient, a. —ly, ad. utilstrækkelig, usikket, ubuelig.

Insufflation, s. Paa-aanden; Indblæsning c.

Insult'able, a. upaasende, (vid. Un—).

In'sular, —y, a. som hører til en Ø, affondret, isoleret. In'sular, s. Øboer c. —'ity, s. affondret Beliggenhed c. In'sulated, a. affondret, isoleret. In'sulator, s. T. Isolator c.

Insulse', a. † usaltet, smagløs, flau. Insul'sity, s. Smagløshed c.

In'sult, s. Fornærmelse, Forhaanelse, Bestæmmelse, Tort c. Insult', v. bestæmme, forhaane, fornærme; hovere (over, over), drive Spot (med); s. † Springen paa. —ation, s. fornærmelig el. haanlig Behandling c. —'er, s. Fornærmer, Wrækænder, Injuriant c. —'ingly, ad. haanlig, fornærmelig, med Haan.

Insuperabil'ity, s. Uovervindelighed, Uoverkommeligheden c. Insuperable, a. —bly, ad. uovervindelig, uoverkommelig.

Insupportable, a. —bly, ad. utaalelig, uudholdelig, uforbragelig. —ness, s. Utaaleligheden, Uforbragelighed c.

Insuppres'sible, a. som ikke kan undertrykkes el. holdes hemmelig. Insuppres'sive, a. † ubetvingelig

Insurable, a. som kan forsikkres el. assureres. Insurance, s. Sikkerhed, Forsikkring c. (mod Tab), Assurance; Assurance-Præmie c. Insurancer, s. † En som lover Sikkerhed. Insure, v. (i almindelig Betydning vid. Ensure); forsikkre for Tab, assurere; være Assurør. Insurer, s. Assurør el. Assurador c.

Insur'gent, a. oprørsk; s. Oprører, Insurgent c. Insurrec'tion, s. Oprør n., Opstand c. Insurrec'tionary, a. Oprørs-.

Insurmount'able, a. —bly, ad. uoverstigelig; uoverkommelig.

Insuscep'tible, a. umodtagelig. Insusceptibil'ity, s. Umodtagelighed c.

Insusurátion, s. Indblæsen, Tilhvisken c.

Intact', a. uberørt.

Intac'tible, a. ufølelig.

Intagl'iated, a. udskaaret, indgravet. Intagl'io, s. *indgravet Arbejde* n.; fordybet el. indskaaren Sten c.

Intáil, vid. Entail.

Intan'gible, a. ufølelig.

Intan'gle, vid. Entangle.

Intástable, a. usmagelig.

In'teger, s. Helt n. In'tegral, a. hel, udelt; ikke mangelfuld, uforderet; som udgør et Helt; s. Helt n.; — calculus, Integralregning c. Integral'ity, s. Helhed c. In'tegrant, a. fuldstændiggjørende, integrerende. In'tegrate, v. gøre hel, gøre fuldstændig. Integ'rity, s. Helhed; uforderet Tilstand, Ufuldkommenhed; fuldkommen Redelighed, Urlighed, Retskaffenhed c.

Integ'ument, s. Bedækning c., Overtræk n.; Hud, Hinde c.

In'tellect, s. Forstand, Aandsevne c. —ion, s. † Begriben, Fatteevne c. —ive, a. forstandig, forstands-. —ual, a. intellectuel, Forstands-, Aands-; aandig (ulegemlig); forstandig; s. † Forstand, Aandsevne c. —ualist, s. Intellektualist c. (En som anerkjender Forstanden for den eneste Kilde til Erkjendelse). —uality, s. † det Aandige.

Intel'ligence, († Intel'ligency), s. Indsigt, Kundskab; Meddelelse, Efterretning; Forstaaelse, Indsigt, Aand, Sjæl, Forstand c. Intel'ligencer, s. † En som giver el. bringer Efterretning el. Budskab, Budskabs-, Sendebud n.; Spejder c. Intel'ligent, a. —ly, ad. indsigtsfuld, forstandig, kyndig; † meddelende, kundgørende. Intelligen'tial, a. aandig, intellectuel, fornuftig, forstandig.

Intel'ligible, a. —bly, ad. begribelig, forstandig, fattelig. —ness, Intelligibil'ity, s. Forstaaelighed, Fattelighed, Tydelighed c.

Intem'erate, a. † ubesmittet, ren.

Intem'perament, s. slet Beskaffenhed, Uorden c. (i dyriske Legemer).

Intem'perance, Intem'perancy, s. Umaadelighed c. Intem'perate, a. —ly, ad. umaadelig, uorbentlig; lidenskabelig, ustyrlig; baarlig, urolig, ikke tremperat (om Klima og Vejr) Intem'perateness, s Umaadelighed; slet Beskaffenhed c. (Vejrets). Intem'perature. s. † Umaadelighed c.

Intempes'tive, a. —ly, ad. † ubetimelig, utidig.

Inten'able, a. ufastholdelig, som ikke kan holdes fast el. forsvares, uholdbar.

Intend', v. († udspænde, strække); forøge, styrke, forstærke; give Agt, agte paa; være opmærksom paa; bære Omsorg for; have i Sinde, mene tilsigte, have til Hensigt. —ant, s. Overopsynsmand, Overbestyrer, Intendant c. —edly, ad. med Hensigt. —er, s. En som har til Hensigt. —iment, s. † Opmærksomhed, Prøvelse c. —ment, s. † Forehavende n., Hensigt c.

Inten'erate, v. † bledgøre; fig. formilde, rense (Hjærtet). Intenerátion, s. † Bledgørelse c.

Inten'ible, a. † som ikke kan holde (Vand osv.).

Intense', a. —ly, ad. spændt, strakt; anstrængt; heftig, stærk. —ness, s. Spænding, Anstrængelse, anstrængt Opmærksomhed; Heftighed, Inderlighed, indvortes Kraft c. Inten'sify, v. spænde, styrke; tiltage i Styrke. Inten'sion, s. Spænding; Styrke, høi Grad, Heftighed c. Inten'sity, s. Størrelse, Styrke

ve, *a.* —**ly,** *ad.* spændt, anstrængt; stærk, irksom; intensiv.
. —**ly,** *ad.* spændt, meget opmærksom (paa ierlig, forhippet; *s.* Forehavende *n.*, Agt, nfigt *c.*; **to all intents and purposes,** i eende, i et og alt, aldeles, ganske. **Inten-**ænding, Anstrængelse; Opmærksomhed, *c.*; Forehavende, Øjemed *n.*, Hensigt *c.*
l, *a.* —**ly,** *ad.* med bestemt Hensigt, tilsigt-som man har i Sinde. **Inten'tive,** *a.* —**ly,** henvendt, opmærksom. **Intent'ness,** *s.* nærksomhed *c.*
ɔedække med Jord; begrave, jorde. —**ment,** e, Jordefærd *c.*
, *s.* Mellemakt *c.*
nian, *a.* som ligger mellem Floder.
mate, *v.* gjensidig oplive.
ar, Inter'calary, *a.* indskudt; —day, **Inter'calate,** *v.* indskyde, sætte ind imel-**calátion,** *s.* Indskyden *c.*
ɔ, *v.* komme imellem, træde imellem; mægle, n, gøre Forbøn, bede (for). —**er,** *s.* Mæg-Talsmand *c.* **Interces'sion,** *s.* Mellem-ling, Forbøn *c.* **Interces'sor,** *s.* Midler, **Interces'sory,** *a.* mæglende.
t', *v.* opsnappe, opfange; afbrøde; afskære, hindre, standse. —**er,** *s.* En som opsnapper nder, Efterstræber *c.* —**ion,** *s.* Opsnap-ydelse, Forhindring, Standsning *c.*
in, *v.* † sammenkjede.
nge, *v.* bytte, veksle, tuske; afvexle. **In'ter-**Veksen, Ombytning; Tuskhandel; **Afver-of gifts,** gjensidige Foræringer *pl.* —**'able,** , *ad.* vekselvis, gjensidig; afvexlende. † Ombytning *c.*
ient, *a.* opholdende, hindrende; *s.* † Hin-sag til Hindring *c.*
ion, *s.* Afbrydelse *c.*
ie, *v.* afspærre, afskære, hindre. **Intercló-**rydelse. Hindring *c.*
munication, *s.* Afstand mellem Sjælerne, *c.*
n'mon, *v.* spise sammen; græsse paa samme **tercommúnicate,** *v.* meddele hverandre; lleskab. **Intercommúnity,** *s.* gjensidig *c.*, Fælleskab *n.*; gjensidig Religionsfri-
'tal, *a.* som ligger imellem Ribbenene.
rse, *s.* gjensidig Meddelelse; Omgang *c.*; *n.*; Forbindelse, Handelsforbindelse *c.*
', *v.* † komme imellem, hende. —**rence,** *s.* ist, Gjennemflyden *c.*; *fig.* Hendelse *c.* mellemløbende; indtræffende; **an —rent** elmæssig Puls *c.*
aneous, *a.* mellem Huden og Kødet.
t', *v.* forbyde; belægge med Interdikt. **In'-**Forbud; Interdikt *n.*, Kirkens Ban *c.* **In-**, *s.* Forbud *n.*, Forbudsbefaling *c.*; † **For-**
Interdic'tive, *a.* forbydende. **Interdic'-**n *angaar et Forbud.*

In'terest, († In'teress), *v.* interessere (angaa, vedkomme; hendrage til Deltagelse; virke paa; bevæge, røre); *s.* Interesse *c.* (Deeltagelse; Indflydelse, Digtighed; Nytte, Fordel; tiltrækkende Egenskab *c.*); Andel, Part; Rente *c.*; **to use one's —,** bruge sin Indflydelse el. Anseelse; compound —, el. — upon —, Rentes Rente. —**ed,** *a.* interesseret. —**'ing,** *a.* interessant, som tildrager Opmærksomheden.
Interfére, *v.* slaa et Ben indenfor det andet, stryge Skank (om Hest); være hinanden i Vejen, være modstridende; blande sig el. tage Del (i noget, with), give sig af (med), modsætte sig. **Interférence,** *s.* Sammenstød *n.*, Indblanding; Mellemkomst *c.*
Inter'fluent, Inter'fluous, *a.* mellemflydende.
Interfóliate, *v.* gjennemskyde (en Bog) med rene Blade.
Interful'gent, *a.* skinnende el. lysende imellem.
Interfúsed, *a.* gydt imellem, mellemspredt.
In'terim, *s.* Mellemtid *c.*
Intérior, *a.* —**ly,** *ad.* indre, indvendig.
Interjácency, *s.* Mellemliggen; mellemliggende Gjenstand *c.* **Interjácent,** *a.* mellemliggende.
Interject', *v.* kaste el. stille imellem, indrykke, indskyde; komme el. træde imellem. —**ion,** *s.* Mellemkomst *c.*; T. **Interjektion** *c.*, Udraabsord *n.* —**ional,** *a.* indskudt.
Interjoin', *v.* † forbinde med hverandre.
Interknowl'edge, *s.* gjensidig Kjendskab *n.*
Interlace, *v.* (kun *fig.*) indflette.
Interlapse', *s.* Mellemrum, Forløb *n.* (Tids).
Interlard', *v.* spække (en Steg); *fig.* indblande, blande.
In'terleaf, *s.* indskudt Blad *n.* **Interléave,** *v.* gjennemskyde med hvidt Papir el. rene Blade.
Interline, *v.* trække Linier imellem; skrive imellem Linierne (som Rettelser, Oversættelse osv.). **Interlin'ear, Interlin'eary,** *a.* skreven el. trykt mellem Linierne; —**translation, Interlinear-Oversættelse** *c.* **Interlinea'tion,** *s.* Mellemskrivning, Rettelse mellem Linierne *c.*
Interlink', *v.* sammenkjede, indbyrdes forbinde.
Interlocútion, *s.* Samtale *c.*; T. Mellemkjendelse, **Interlokutorie-Kjendelse** *c.* **Interloc'utor,** *s.* En, som tager Del i en Samtale. **Interloc'utory,** *a.* som bestaar af Samtale, i Form af Samtale; T. **interlokutorisk**; —**decree, Interlokutorie-Kjendelse** *c.* (som kun angaar et Bipunkt i en Proces).
Interlópe, *v.* gøre Indgreb (i en andens Handel); drive forbuden Handel. —**er,** *s.* Snighandler *c.*, En, som blander sig (i andres Anliggender), el. som gør Indgreb (i andres Rettighéder).
Interlúcent, *a.* mellemskinnende.
In'terlude, *s.* Mellemspil *n.*, Mellemstykke, **Intermezzo** *n.* —**er,** *s.* Medspiller i Mellemakten, **Intermezzist** *c.*
Interlúency, *s.* † Mellemskyllen *c.*
Interlúnar, —y, *a.* som hører til Tiden mellem Fuldmaane og Nyet, maanemørk. **Interlúnium,** *s.* Maanemørke *n.*
Intermar'riage, *s.* indbyrdes Giftermaal mellem to Familier *n.* **Intermar'ry,** *v.* gifte sig mellem hverandre.

Intermed'dle, *v.* indblande; blande sig i, give sig af (med andres Anliggender). —er, *s.* En, som blander sig i andres Sager, ukaldet Mellemhandler *c.*

Intermédiacy, *s.* † Mellemkomst, Mellemvirkning *c.* **Intermédial,** *a.* mellemliggende; som kommer til el. træder imellem. **Intermédiate,** *a.* som er midt imellem, mellemliggende, Mellem-; —hour, Mellemtime *c.*; —space, Mellemrum *n.*; —colour, Mellemfarve *c.* —ly, *ad.* ved Mellemkomst, formedelst.

Intermell', *v.* † indblande.

Inter'ment, *vid.* under Inter, *v.*

Intermen'tion, *v.* omtale iblandt andre Ting, indblande.

Intermess', *s.* † Mellemret *c.*, *fig.* Morskabsblæsning *c.*

Intermicátion, *s.* Lysning imellem, Blinken imellem.

Intermigrátion, *s.* gjensidig Omskiften af Opholdssted, gjensidig Flytning *c.*

Inter'minable, *a.* —bly, *ad.* grændseløs, uendelig. **Inter'minate,** —ed, *a.* ubegrændset, uendelig.

Inter'minated, *pt.* † truet. **Interminátion,** *s.* † Trusel *c.*

Intermin'gle, *v.* mellemblande, blande imellem; blande sig.

Intermis'sion, *s.* Ophør *n.*, Afbrydelse, Standsning *c.* (for en Tid). **Intermis'sive,** *a.* —ly, *ad.* afbrudt, ikke vedholdende.

Intermit', *v.* afbryde, standse, ophøre for en Tid; forsømme. —tent, *a.* afvexlende, som kommer i Mellemrum, afbrudt, intermitterende (f. Ex. Feber). —tingly, *ad.* afbrudt, af og til.

Intermix', *v.* blande imellem, indblande, blande; blande sig. —ture, *s.* Blanding *c.*

Intermun'dane, *a.* som er imellem to Himmellegemer.

Intermúral, *a.* som ligger imellem Mure.

Intermútual, *a.* —ly, *ad.* gjensidig.

Intern', *a.* † indre, indenlandsk. **Inter'nal,** *a.* —ally, *ad.* indvortes, indre.

Interna"tional, *a.* som finder Sted el. drives mellem to el. flere Nationer, international.

Internécine, *a.* † som sigter til gjensidig Undergang, blodig, ødelæggende. **Internécion,** *s.* † gjensidig Ødelæggelse *c.*, Blodbad *n.*

Internun'cio, *s.* Mellembud *n.*, Internuncius *c.*

Interpel', *v.* † afbryde. —látion, *s.* Afbrydelse, Indsigelse; Indkaldelse, Stævning *c.*

Interplead, *v.* forhandle el. afgøre et Bipunkt i en Retssag (inden Hovedsagen kan afgøres). —er, *s.* T. foreløbig Forhandling af et Bipunkt (i en Proces).

Interpoint', *v.* † interpunktere.

Inter'polate, *v.* indskyde, indflikke, forfalske (ved indflikkede Ord osv.); † forny. **Interpolátion,** *s.* Indskyden, Skriftforfalskning *c.*; det Indskudte, Interpolation *c.* **Inter'polator,** *s.* Skriftforfalsker, Interpolator *c.*

Interpol'ish, *v.* polere imellem, give en ny Politur.

Interpósal, *s.* Mellemkomst; Medvirkning *c.* **Interpóse,** *v.* sætte el. lægge imellem; modsætte, stille *imod; lægge sig imellem,* mægle; afbryde, falde ind *(i Talen).* **Interpóser,** *s.* Mellemhandler, Mægler *c.*

Interposi"tion, *s.* Stilling el. Liggen imellem *c.*; Mellemlag *n.*; Mellemkomst, Mægling; Indvirkning *c.* **Interpósure,** *s.* † Stillen el. Læggen imellem; Mellemkomst *c.*

Inter'pret, *v.* forklare, udlægge, fortolke, oversætte. —able, *a.* som kan fortolkes, forklarlig. —átion, *s.* Udtydning, Forklaring, Fortolkning *c.* —ative, *a.* —atively, *ad.* forklarende, oplysende; udledet el. sluttet ved Forklaring, tydelig. —er, *s.* Forklarer, Fortolker; Tolk *c.*

Interpunc'tion, *s.* Interpunktion *c.*

Interr', *vid.* Inter.

Interreign', **Interreg'num,** *s.* Mellemregjering *c.*, Interregnum *n.*

Inter'rogate, *v.* spørge, udspørge, forhøre; *s.* † Forhør *n.* **Interrogátion,** *s.* Spørgen *c.*; Spørgsmaal; Spørgsmaalstegn *n.* **Interrog'ative,** *a.* spørgende som indeholder Spørgsmaal; *s.* Spørgsmaalsord *n.*; —ly, *ad.* spørgsmaalsvis. **Inter'rogator,** *s.* Spørger *c.* **Interrog'atory,** *a.* spørgende, Spørgsmaals-; *s.* T. skriftligt Spørgsmaal *n.* (til Vidner), Interrogatorium *n.*

Interrupt', *v.* afbryde; adskille; *a.* † afbrudt, adskilt. —edly, *ad.* afbrudt, med Afbrydelse. —er, *s.* Afbryder, Forstyrrer *c.* —ion, *s.* Afbrydelse, Hinder *c.*; Mellemrum, Ophold *n.*; without —ion, uophørlig, uafladelig.

Interscap'ular, *a.* som ligger mellem Skuldrene.

Intersoind', *v.* affkære, afbryde.

Interscribe, *v.* skrive imellem.

Interséoant, *a.* gjennemskærende, delende. **Intersect',** *v.* gjennemskære, dele; skære hinanden (om Linier). **Intersec'tion,** *s.* Gjennemskæren *c.*; Gjennemsnitspunkt, Gjennemsnit *n.*

Intersem'inate, *v.* saa imellem.

Intersert', *a.* —ion, *s. vid.* Insert.

Intershock', *v.* † ryste el. støde sammen; *s.* Sammenstød *n.*

In'terspace, *s.* Mellemrum *n.*

In'tersperse, *v.* indstrø, indblande. **Intersper'sion,** *s.* Indstrøelse, Indblandelse *c.*

Inter'stice, *s.* Mellemrum *n.*, Aabning *c.* **Interstí"tial,** *a.* hørende til Mellemrum; som har Aabninger.

Interstinc'tive, *a.* adskillende, skjelnende, som gør Forskjel.

Intertalk', *v.* † tale sammen.

In'tertangle, *v.* sammenknytte.

Intertex'ture, *s.* Indvævning; Blanding, Mangfoldighed *c.*

Intertwine, Intertwist', *v.* sammenflette, sammenfine.

In'terval, *s.* Mellemrum *n.*, Aabning, Bidde *c.*; Mellemtid *c.*; T. Interval *n.* (i Musik).

Intervein'ed, *pt.* † gjennemstrømmet

Intervéne, *v.* komme imellem; komme til, hjælpe; tilstøde, hindre; *s.* † Sammenkomst *c.* **Intervénient,** *a.* kommende imellem; forefaldende, tilstødende. **Interven'tion,** *s.* Mellemkomst; Mægling *c.*

vende om, give en anden Retning,
e; ftjæle, ftikke til fig.
Sammenkomſt c., Møde n.
indvikle i hverandre.
v. indvæve, indvirke; indblande,

† ønſke hverandre, ønſke gjenſidig.
s. gjenſidig Arbejden, Samvirken c.
l, s. † flettet i hverandre, el. i en

. udvgtig el. uberettiget til at gøre
tabel. Intes'tacy, s. Mangel paa
tes'tate, a. uden at have gjort Teſta-
ment, inteſtat.
ſom hører til Indvoldene, Indvolds-,
ortes, indvendig; — war, indvortes
c. Intes'tines, s. pl. (meget ſjelden
dvolde, Tarme pl.
gøre tørſtig.
gøre til Træl el. Slave, underkue.
ldom c., Slaveri n.
fætte paa Thronen (vid. Enthróne).
r. † Indſættelſe paa Thronen c.
d. Entice, etc.
Fortrolighed c. In'timate, a. —ly,
ig, fortrolig; s. Fortrolig c. In'ti-
orſtaa, tilkjendegive dunkelt, antyde,
tion, s. Antydning dunkel Tilkjende-
. In'time, (time udt. tim), a. † indre.
indjage Frygt, gøre bange, forſkrække,
dation, s. Forſkrækkelſe, Forfærdelſe c.
s. Egenſkab ikke at farve c. (andre

etc., vid. En—.
o i, i, ud i, op i, ned i, over i; til.
n Bevægelſe gjennem den ydre Be-
: en Overgang til en anden Tilſtand).
s. —bly, ad. utaalelig. —ness, s.

Intolerátion, s. Utaalſomhed, Into-
erant, a. uſikket til at taale; utaal-
s. Intolerant c. Intol'erate, v. †

ige i Graven, begrave; (vid. Entomb).
ſtemme; lyde el. tone ſtærkt; tordne.
emmelſe; Tordnen c.; T. Intonation
tóne, v. iſtemme.
ſammenrulle. —ion, s. Snoning c.
. beruſe; fig. beruſe, forblinde, ind-
† beruſet. Intoxicátion, s. Beru-
ia fig.).
y, s. Ubøjelighed, Gjenſtridighed c.
—bly, ad. uſtyrlig, ubøjelig, gjenſtri-
vild, utømmelig. —ness, s. Ubøje-
kenhed; Vildhed c. (Dyrs).
ance, vid. En—.
f, s. Uro c.
a. uforgængelig, ikke ſnart forſvin-

a. —ly, ad. T. intranſitiv, uvirkende.

Intransmútable, a. uforvandlelig.
Intrap', vid. Entrap.
Intreas'ure, v. † ſamle ſom en Skat, opbevare.
Intreat, vid. Entreat.
Intrench', v. gøre Fordybninger, fure; indſkandſe, forſkandſe (med Skandſegrave); to — upon (on), gøre Indgreb i (andres Rettigheder), træde for nær, overſtride, anmaaſe ſig. —ant, a. † ſom ikke kan overſtæres, udelelig. —ment, s. Forſkandsning c.
Intrep'id, a. —ly, ad. uforfærdet, uforſagt. —'ity, s. Uforſagthed c., Mod n.
In'tricacy, In'tricateness, s. Forvikling c. **In'tricate,** v. † forvikle. In'tricate, a. —ly, ad. indviklet, forviklet. Intricátion, s. indviklet Sag, Forvikling c.
Intrigue', v. indvikle, forvirre; ſmede Ränker, virke paa en liſtig el. underfundig Maade, drive hemmelige Underhandlinger; s. Forvikling, Knude c. (i et Skuespil oſv.), Intrigue; Ränke, Underfundighed, Liſt; hemmelig Underhandling, hemmelig Kærlighedshandel c. —er, s. Ränkeſmed, Ränkemager; Boler, Boleriſte, Kobler c. —ingly, ad. liſtig, ränkefuld, intrigant.
Intrin'secal, vid. Intrinsic.
Intrin'sic, —al, a. —ally, ad. indvortes, indre, inderlig; væſentlig, egentlig.
Intrin'sicate, a. † indviklet, forviklet.
Introcep'tion, s. Optagen i ſig c.
Introces'sion, s. Indſynkning c.
Introdúce, v. indføre, indlede; føre i Brug. —er, s. En ſom indfører. Introduc'tion, s. Indførelſe; Indledning c.; letter of —, Anbefalingsbrev n. Introduc'tive, Introduc'tory, a. indledende, foreløbig. Introduc'tor, s. En ſom indfører el. indleder.
Introgres'sion, s. Indtræden, Indgang c.
Introit, s. Indgang, Gudstjenеſtens Begyndelſe c. (iſær Meſſen i den romerſke Kirke), Indgangspſalme c.
Intromis'sion, s. Indladelſe; Tilſtedelſe, Tilladelſe c.; T. Indblanding c. Intromit', v. indlade, lade indgaa el. indtrænge; T. blande ſig i.
Introspect', v. ſee ind i, prøve. —ion, s. indre Beſkuelſe, Prøvelſe.
Introsúme, v. indſuge, indtage.
Introsuscep'tion, s. Indtagelſe, Optagelſe c.
Introvénient, a. † indkommende.
Introver'sion, s. † Indadvenden c. Introvert', v. vende indad.
Intrúde, v. indtrænge ſig, paatrænge ſig; gøre Indgreb; indtrænge. —er, s. Paatrængende, beſværlig Gjeſt; uretmæsſig Beſidder c. Intrúsion, s. Indtrængen; Paatrængenhed, Ubeſkedenhed; Anmaaſelſe c., Indgreb n. Intrúsive, a indtrængende, paatrængende, beſværlig.
Intrust', v. anbetro, betro.
Intui"tion, s. Anſkuelſe, Betragtning; Anſkuelſe c. (umiddelbar Opfatten). Intúitive, a. —ly, ad. anſkuelig, umiddelbart erkiendende; — knowledge, umiddelbar Erkjendelſe c.
Intumesce', v. opſvulme. Intumes'cence, Intumes'cency, s. Svulſt, Opſvulmen c.
Intúmulate, v. † lægge i Graven, jorde.
Inturges'cence, s. Opſvulmen, Svulſt c.

In'tuse, *s.* † Stød *n.*, Kvæstning *c.*

Intwine, *v.* twinde sammen, indflette (ogsaa *fig.*); omflette.

Inuen'do, *vid.* Innuendo.

Inum'brate, *v.* beskygge, skygge.

Inuno'ted, *a.* smurt med Olie el. Fedtelse; salvet. Inunc'tion, *s.* Indgnidning *c.* (med Olie osv.); Salvelse *c.* Inunctuos'ity, *s.* Mangel paa Olie el. Fedtelse *c.*

Inun'dant, *a.* † oversvømmende. Inun'date, *v.* oversvømme. Inundation, *s.* Oversvømmelse *c.*

Inurban'ity, *s.* Uhøflighed, Raahed *c.*, frastødende Væsen *n.*

Inure, *v.* tilvænne, vænne, øve, hærde. —ment, *s.* Vane, Øvelse, Færdighed *c.*

Inurn', *v.* † lægge i en Urne, lægge i Graven, begrave.

Inusitation, *s.* † Usædvanlighed *c.*, det at være gaaet af Brug.

Inust', *v.* † indbrænde. —ion, *s.* Indbrænding *c.*

Inútile, *a.* ubrugbar, unyttig. Inutil'ity, *s.* Ubrugbarhed, Unytte *c.*

Inut'terable, *vid.* Un—.

Invade, *v.* gøre Indfald i; anfalde, angribe, (ogsaa *fig.*). —er, *s.* En som gør Indfald, Angriber; Voldsmand *c.*

Invales'cence, *s.* Sundhed, Styrke *c.*

Invaletúdinary, *a.* sygelig, svagelig.

Inval'id, *a.* svag, kraftløs; ugyldig. Invalid', Invalide', (ubt. *invaleed*), *s.* sygelig Person; Invalid *c.* Inval'idate, *v.* svække, afkræfte; gøre ugyldig. Invalid'ity, Inval'idness, *s.* Svaghed, Kraftløshed; Ugyldighed *c.*

Inval'uable, *a.* —bly, *ad.* uvurderlig, uskatterlig. —ness, *s.* Uvurderlighed *c.*

Invariable, *a.* —bly, *ad.* uforanderlig. —ness, *s.* Uforanderlighed *c.* Invá'ried, *a.* uforandret (om Ord).

Invásion, *s.* Indfald, Strejftog; Anfald, Angreb; Indgreb *n.* Invásive, *a.* angribende, Angrebs-; fjendtlig.

Inveo'tive, *a.* —ly, *ad.* stikkende, bidende, fornærmende; *s.* lydelig Dadel, haard Tiltale, bitter Bebrejdelse, Skjelden *c.*; Spottestrift *n.* Inveigh', *v.* dadle bittert, bebrejde, skjelde; to — against, overfuse, overøse (med haarde Ord). Inveigh'er, *s.* heftig Dadler *c.*

Inveigle, *v.* forlede, forføre, forlokke. —ment, *s.* Forførelse, Forlokkelse *c.* —er, *s.* Forfører *c.*

Invel'op, Inven'om, *vid.* En—.

Invell', *v.* † tilflore; stjule.

Invent', *v.* træffe paa, finde, opdage; opfinde; udtænke, opdigte. —er †, —or, *s.* Opfinder; Opdigter *c.* —ful, *a.* † opfindsom. —ible, *a.* † som kan opfindes. —ion, *s.* Opfindelse; Opdigtelse *c.*; † Opdagelse *c.* —ive, *a.* opfindsom; Opfindelses-. —órially, *ad.* som et Inventarium el. en Fortegnelse over et Boskab. In'ventory, *s.* Inventarium *n.*, Liste el. Fortegnelse *c.* (over rørligt Gods), Katalog *n.*; *v.* gøre et Inventarium el. en Fortegnelse over, *anføre paa Listen.* Inven'tress, *s.* Opfinderinde *c.*

Inverse', *a.* —ly, *ad.* omvendt. Inver'sion, *s.* Omvenden, Omsætning *c.*, det Modsatte; T. Inversion, Ordomsætning *c.* Invert', *v.* vende (noget) om, omsætte, vende op og ned paa; give en urigtig Retning, anvende urigtig. —edly, *ad.* omvendt.

Invest', *v.* beklæde, klæde; smykke, pryde (med, with); sætte i Besiddelse (af, in), beklæde (med et Embede el. en Værdighed), forlene, indsætte; give, skjænke; omringe, indslutte, investere (som i en Belejring); to — money in, sætte Penge i (faste Ejendomme). —ient, *a.* † beklædende, bedækkende. —iture, *s.* Indsættelse *c.* (i et Embede), Forlening, Investitur; Kaldsrettighed, Forleningsret *c.* —ive, *a.* beklædende; omsluttende. —ment, *s.* Klædning, Dragt; Omringelse; Indsættelse *c.* (Penges); Ejendom hvori Pengene ere satte *c.*

Inves'tigable, *a.* som kan opspores el. udforskes; † usporlig. Inves'tigate, *v.* opspore, udforske, undersøge. Investigátion, *s.* Udforskning, Undersøgelse *c.* Inves'tigative, *a.* forskelysten. Inves'tigator, *s.* Forsker, Granster *c.*

Invet'eracy, *s* lang Varighed, Vilde, indgroet Beskaffenhed; Vedholdenhed, Haardnakkenhed *c.* (Sygdoms). Invet'erate, *a.* meget gammel, indgroet; vedholdende, haardnakket; *v.* blive gammel, indgro, rodfæstes; befæste, bestyrke (ved lang Vedvarenhed). —ness, Inveterátion, *s.* lang Vedvaren, Haardnakkenhed, Rodfæstelse *c.* (et Ondes).

Invid'ious, *a.* —ly, *ad.* misundelig, hadefuld, avindsyg; som vækker Had el. Misfornøjelse, forhadt. —ness, *s.* Forhadthed, Utaaleligheds, Misbydelighed *c.*

Invig'orate, *v.* give Kraft, Styrke; oplive, befæste. Invigorátion, *s.* Styrkelse *c.* Invig'our, *v.* † styrke oplive, opmuntre.

Invil'lage, *v.* † gøre til en Landsby.

Invin'cible, *a.* —bly, *ad.* uovervindelig. —ness, Invincibil'ity, *s.* Uovervindelighed *c.*

Inviolable, *a.* —bly, *ad.* uforkrænkelig; ubrødelig; hellig (som ikke kan el. maa vanhelliges). Inviolabil'ity, *s.* Uforkrænkelighed; Ubrødelighed *c.* Invíolate, —ed, *a.* uforkrænket, uvanhelliget, ustadt.

In'vious, *a.* † uvejsom, ubanet. —ness, *s.* † Uvejsomhed *c.*

Inviril'ity, *s.* † Umandighed *c.*

Inviron, *vid.* Environ.

Invis'cate, *v.* overstryge med en klæbrig Sast; fange med Fuglelim.

Invis'cerate, *v.* nære.

Invisibil'ity, Invis'ibleness, *s.* Usynlighed *c.* Invis'ible, *a.* —bly, *ad.* usynlig.

Invitation, *s.* Indbydelse *c.* Invítatory, *a.* indbydende; Indbydelses-. Invíte, *v.* indbyde, invitere; *fig.* bendrage, lokke. Invíter, *s.* Indbyder *c.* Invítement, *s.* † Indbydelse *c.* Invítingly, *ad.* indbydende; tillokkende. Invítingness, *s.* det Indbydende el. Tillokkende.

In'vocate, Invóke, *v.* anraabe, paakalde. Invocation, *s.* Anraabelse, Paakaldelse *c.*

a, **Barefortegnelse** *c.* (med ved-

s. Uvilkaarlighed *c.* **Invol'un-**
ungen; **uvilkaarlig.** —**ily**, *ad.*

)vikling; Bedœkning *c.*, Hylster
forvikling *c.*; T. Ophøjelse til en
Involve', *v.* indvikle, indhylle;
fig. indvikle, forvikle. **Invol'-**
g *c.*
om ikke kan saares, el. fornær-
areligheb *c.*
ure, befæste.
indad; indvortes. **In'ward**, *a.*
indvendig, indvortes; *fig.* for-
† Fortrolig *c.*; —s, *pl.* † Ind-
l. indad; indvortes, indvendig
, *s.* Inderlighed, Fortrolighed *c.*
ve; indflette.
ge, indeflutte.
Skove.
e, indhylle; forvirre, forvikle.
lette; omsno, omkranse.
ce Virksomhed *c.*
virket, udarbejdet.
)din *n.* (et Grundstof). **I'odide,**

the — islands, de ioniske Øer.
)rder, ionisk Søjleorden *c.*
Jpekakuanha, Brækrod *c.* (af en

)ocras.'
igtig, opfarende, hidsig, koleriſt.
s. Vredladenhed, Hidsighed *c.*
ittrelse *c.* —**ful**, *a.* —**fully**, *ad.*
us, *a.* † vred.
, fredstiftende, forsonende.
ende i Regnbuens Farver.
Regnbue-Hinde (i Øjet), **Iris**;
. —**ed**, —**ated**, *a.* med Regn-

—**man**, Irlænder *c.*; —**woman**,

enke. —**some**, *a.* —**somely**,
delig, besværlig, kjedsommelig.
ædelighed, Kjedsommelighed *c.*
n), Jern *n.* (ogsaa for: Værktøj
g. om overdreven Haardhed; *a.*
igtig; *v.* lægge i Jern (Lænker);
ge (Linned osv.). To polish the
ne's eyebrows, × titte gjennem
vinduer; —**bar**, Jernstang *c.*;
und, omgivet med Jernbaand;
t *n.*; —**glue**, Stenlim *c.*, Sten-
graa; —**hearted**, haardhjærtet,
- **mill**, Hammermølle *c.*, Ham-
er, Jernhandler *c.*; —**mongery**,
uld, Rustplet *c.*; —**plate**, Jern-
—**plated ship**, Pantserskib *n.*;
Jern *c.*; —**sick**, S. T. jernsyg,

(naar Voltene osv. ere fortærede af **Rust**); —**wire**, Staaltraad *c.*; —**wood**, Jernved *n.*; —**wort**, *Sideritis* (Pl.). —**y**, *a.* af Jern, Jern-; jernagtig.

Iron'ic, *vid.* **Ironical.**

Iron'ical, *a.* —**ly**, *ad.* ironisk, skrømtende, skjemtende, skalkagtig, paa Skrømt. **I'rony**, *s.* Ironi, Skrømt *c.* **I'ronist**, *s.* En som bruger Ironi, Ironiker *c.*

I'rous, *vid.* under **Ire.**

Irrádiance, Irrádiancy, *s.* Straalen *c.*, Straalekast *n.*, Straaleglans *c.*; Straaler *pl.*; Bestraalelse *c.* **Irrádiate**, *v.* bestraale; opklare, oplyse; opvarme, oplive; skinne, straale (paa noget); *a.* fixet, smykket. **Irradiátion**, *s.* Straalen; Bestraalelse; Oplysning *c.*

Irra"tional, *a.* —**ly**, *ad.* ufornuftig; urimelig. —**'ity**, *s.* Ufornuft, Fornuftløshed *c.*

Irreclaimable, *a* uigjenkaldelig; uforbederlig.

Irreconcilable, *a.* —**bly**, *ad.* uforsonlig; uforenelig. —**ness**, *s.* Uforsonlighed; Uforeneligheb *c.* **Irrec'oncile**, *v.* gøre uforsonlig. **Irreconcilement**, **Irreconciliátion**, *s.* Uforsonlighed *c.*

Irrecord'able, *a.* som ikke kan skriftlig opbevares.

Irrecov'erable, *a.* —**bly**, *ad.* uerstattelig, ubodelig; uigjenbringelig, uigjenkaldelig.

Irrecúperable, *a.* † *vid.* **Irrecoverable.**

Irredeemable, *a.* —**bly**, *ad.* uigjenløselig.

Irreducible, *a.* som ikke kan bringes tilbage. **irreducibel.**

Irrefragabil'ity, *s.* Uomstødelighed *c.* **Irref'ragable**, *a.* —**bly**, *ad.* uomstødelig, uigjendrivelig.

Irrefútable, *a.* —**bly**, *ad.* uigjendrivelig.

Irreg'ular, *a.* —**ly**, *ad.* uregelmæssig, uregelret; uordentlig. —**'ity**, *s.* Uregelmæssighed; Uorden *c.* **Irreg'ulate**, *v.* gøre uregelmæssig, bringe i Uorden. **Irreg'ulous**, *a.* † uordentlig, usædelig.

Irreject'able, *a.* uforkastelig.

Irrel'ative, *a.* —**ly**, *ad.* uden Forbindelse, uforbunden, enkelt.

Irrel'evant, *a.* —**ly**, *ad.* ikke henhørende, uanvendelig.

Irreli"gion, *s.* Ugudelighed; Ryggesløshed *c.* **Irreli"gious**, *a.* —**ly**, *an.* irreligiøs, ugudelig, ryggesløs. —**ness**, *s.* Ugudelighed, Irreligiøsitet *c.*

Irremeable, *a.* som ikke tilsteder Tilbagegang.

Irremédiable, *a.* —**bly**, *ad.* uafhjælpelig, ulægelig.

Irremis'sible, *a.* —**bly**, *ad.* utilgivelig. —**ness**, *s.* Utilgivelighed *c.*

Irremov'able, *a.* —**bly**, *ad.* som ikke kan flyttes bort, ubevægelig; uforanderlig.

Irrenown'ed, *a.* uberømmelig, uberømt, ikke navnkundig.

Irrep'arable, *a.* —**bly**, *ad.* uerstattelig, uoprettelig. **Irreparabil'ity**, *s.* Uerstatteligheb *c.*

Irrepéalable, *a.* —**bly**, *ad.* uigjenkaldelig.

Irrepen'tance, *s.* Ubodfærdighed, Forhærdelse *c.*

Irreplev'iable, *a.* T. uigjenløselig, ikke til at faa tilbage.

Irreprehen'sible, *a.* —**bly**, *ad.* ulastelig. —**ness**, *s.* Ulastelighed *c.*

Irrepresen'table, *a.* ufremstillelig.

Irrepróachable, *a.* —**bly**, *ad.* ulastelig, høderlig.

Irreprov'able, *a.* ulastelig.
Irrepti"tious, *a.* indsnegen.
Irrep'utable, *vid.* Disreputable.
Irresist'ence, *s.* † Utilbøjelighed til Modstand, stille Underkastelse *c.* **Irresistibil'ity, Irresist'ibleness,** *s.* Uimodstaaelighed *c.* **Irresist'ible,** *a.* —bly, *ad.* uimodstaaelig. **Irresist'less,** *a* † uimodstaaelig. (Ordet er en urigtig og ugrammatikalsk Sammensætning af to Negtelser).
Irres'oluble, *a.* —bly, *ad.* uopløselig. —ness, *s.* Uopløselighed *c.*
Irres'olute, *a.* —ly, *ad.* tvivlraadig, vankelmodig, ubestemt. —ness, Irresolution, *s.* Tvivlraadighed, Ubestemthed, Vaklen *c.* **Irresol'vedly,** *ad.* † ubestemt.
Irrespec'tive, *a.* —ly, *ad.* ubetinget.
Irrespon'sible, *a.* ikke ansvarlig, ikke forpligtet til Ansvar.
Irrestrainable, *a.* † som ikke kan tilbageholdes, utvingelig.
Irreten'tive, *a.* som ikke kan beholde, svag, usikker (om Hukommelsen).
Irretrievable, *a.* —bly, *ad.* uerstattelig, uigjenbringelig, uoprettelig.
Irreturn'able, *a.* † ikke tilbagevendende, uigjenkaldelig.
Irrev'erence, *s.* Uærbødighed, Mangel paa Agtelse el. Ærefrygt; Foragt *c.* **Irrev'erent,** *a.* —ly, *ad.* uærbødig, vanhellig, uden Ærefrygt.
Irrever'sible, *a.* —bly, *ad.* uomstødelig, uigjenkaldelig, uforanderlig.
Irrev'ocable, *a.* —bly, *ad.* uigjenkaldelig.
Irrev'oluble, *a.* † som ikke har Omdrejning el. Omløb,
Ir'rigate, *v.* vande, befugte, væde. **Irrigation,** *s.* Befugtelse, Vanding *c.* **Irrig'uous,** *a.* vandrig; vandet, fugtig.
Irri"sion, *s.* † Leen, Bespottelse *c.*
Irritabil'ity, *s.* Pirrelighed *c.* **Ir'ritable,** *a.* pirrelig, let at opegge, irritabel. **Ir'ritate,** *v.* opegge, ophidse, opbringe; pirre, irritere. **Irritation,** *s.* Ophidselse, Forbittrelse; Pirren, Irritation *c.* **Ir'ritative,** *a.* opirrende; irriterende. **Ir'ritatory,** *a.* ophidsende, opeggende.
Ir'ritant, *a.* † ophævende, opløsende. **Ir'ritate,** *v.* † ophæve, gøre ugyldig.
Irrorátion, *s.* Beduggelse *c.*; T. Bestænkning, Befugtelse *c.*
Irrup'tion, *s.* Indbrud, Indfald *n.* (fjendtligt). **Irrup'tive,** *a.* indbrydende, indstyrtende.
Is'abel, Isabel'la, *s.* Isabelfarve *c.* (smudsiggul, gulgraa); Isabelle *c.* (Hest af saadan Farve).
Isago"gical, *a.* indledende.
I'sagon, *s.* T. ligevinklet Figur, Isogon *c.*
Ischiad'ic, (ch udt. *k*), *a.* som angaar Hoften; — passion, Hofteværk, Gigt i Hoften *c.*
Ischuret'ic, (ch udt *k*), *a.* Urin-Forstoppelse afhjælpende; *s.* ischuretisk Middel *n.* **Is'chury, Is'cury,** *s.* Urinforstoppelse, Ischuri *c.*
I'sicle, (ogsaa: **Icicle**), *s.* Istap *c.*
I'singlass, *s.* Husblas *c.*; —stone, (ogsaa: I'singlass), Marienglas *n.*
I'sland, (udt. *i-land*), *s.* Ø *c.* —er, *s.* Øboer *c.* **Isle,** (udt. *ile*), *s.* Ø; lille Ø *c.*; **Gang** *c.* (*vid.* Aisle). **I'slet,** (udt. *i-let*), *s.* lille Ø *c.*
Isochronal, Isochronous, (ch udt. *k*), *a.* jævntidig, som varer i lige lang Tid, el. paafølger i lige lang Tid (om Bevægelser).
Is'olate, *v.* affondre, særskille, isolere. **Is'olated,** *a.* fritstaaende, affondret, isoleret; ene, ensom. **Isolátion,** *s.* Affondring, Isolering *c.*
Ison'omy, *s.* Lighed for Loven, lige Lovgivning *c.*
Isoperimet'rical, *a.* som har lige Omfang.
Isos'celes, *a.* T. ligebenet (Triangel).
Is'suable, *a.* som fører til Afgørelse.
Is'sue, *v.* udgaa, komme ud, løbe el. flyde ud, udspringe; fremkomme; bryde ud, bryde frem; løbe ud, ende (i en Spids osv.); udgive (Rationer); lade udgaa, udstede; udsende; *s.* Udgang. **Udstrømning, Fremkomst;** Udgang, Ende, Slutning *c.*, Udfald *n.*, Følge; Udvej, Udgang; Fontanelle *c.*; Afkom *n.*, Livsfrugt. Livsarving *c.*, Børn *pl.*; Slutning, Følgeslutning *c.*; Accidentser, Sportler *pl.*; Indkomst *c.* (af Landejendom); Stridspunkt *n.*; T. Slutningsforhandling ved en Retsstrid *c.*; Udgivelse *c.*; *pl.* Udstedelser *pl.*, Sedelbeløb *n.*; to be at —, strides om, være af forskjellig Mening; the matter in —, den foreliggende Sag; to join —, lade det komme an paa Slutningsforhandlingen (Jurymens Kjendelse). **Is'sueless,** *a.* uden Afkom el. Arvinger.
Ist'hmus, *s.* Hals, Landstrimmel, Tange, Isthmus *s.*
It, *pron.* det, den.
Ital'ian, *a.* italiensk; *s.* Italiensk *n.*; Italiener *c.* Ital ianate, Ital'ianize, *v.* (to italianize it), tale Italiensk, agere Italiener.
Ital ic, *a.* & *s.* Kursiv; — letters, **Kursivskrift** *s.* Ital'icise, *v.* trykke med Kursivskrift.
Itch, *s.* Knat; Kløe *c.*; *fig.* Lyst, Hang *c.*; *v.* klø, føle Kløe; *fig.* føle Lyst til. **Itch'y,** *a.* knattet.
I'tem, *ad.* tillige, ogsaa, ligeledes, item; *s.* enkelt Artikel *c.*, Punkt. Stykke *n.* (i Opregningen af enkelte Ting efter hverandre; i en Regning osv.); **Vink** *n.*, Antydning *c.*; *v.* optegne, notere.
It'erable, *a.* † som kan gjentages. **It'erant,** *a.* † gjentagende. **It'erate,** *v.* gjentage. **Iterátion,** *s.* Gjentagelse *c.* **It'erative,** *a.* gjentagende.
Itin'erant, *a.* rejsende, omvandrende, omrejsende. **Itin'erary,** *a.* rejsende; udført paa Reiser, Rejse; *s.* Rejsebeskrivelse, Rejsebagbog *c.* **Itin'erate,** *v.* † rejse.
Its, *pron.* dets, dens, sit, sin.
Itself', *pron.* sig selv, selv (om Ting og Dyr).
I'vory, *s.* Elfenben *n.*; *a.* Elfenbens-; haard, d. hvid som Elfenben; —black, Elfenbensfærte *c.*, brændt pulveriseret Ben *n.*
I'vy, *s.* Vedbende *c.*, Vintergrønt *n.*, *bedera.* **I'vyed,** *a.* bevoret med Vedbende.

J.

i Forkortelser: J. C. for Jesus Christus; Jesus hominum salvator.

v. pludre, fludre. —er, s. Pludder- -ment, s. Pludren, Pludder, uforstaaelig

d. Javel.
. † liggende.
vid. Hyacinth.
Haus (et Navn for: John, Johannes, Dette Ord bruges som et Slags foragteligt Personer: Matros, Knegt; Nar, Bajas, Tusindkunstner; Tosse. Det betegner: kelte Dyr); og anvendes om og i Sam- med en hel Del Redskaber: Stovleknegt; derstaske; Stegevender, Stegebuk; Savelok; Buk; Binde; Dæmper c. (som falder nkelte Strænge i et Klaver); S. T. Gas c., nedenfor); × Pægl c. (⅛ pint). — , × Brødtyv c. (som tager Fortjenesten ; — by the hedge, leglugtende Hjørne- rt c., erysimum alliaria; — in a box, Daase c. (Legetøj); × Barn i Moders- ikraft c.; — in (with) a lantern, Vejr- emand c.; — of all trades, Tusindkunstner — of all sides, holde med alle Partier; clock'house, en lille Figur, som slaaer a en Klokke; —o'-lent, (vid. Jackalent); , nasvis Knegt c.; —'an-apes, Abe; Abe- .; —ass, Asel m.; —ketch, × Baddel, : c.; —plane, Skrubhovl c.; —pud'ding, Bajas c.; —sauce, —sprat, nasvis Knegt, o.; —smith, Stegebukmager c.; —snipe ck), —straws, Skrabnæsespil n.; —tar', c.; —weight', × tyk, fed Mand c.
Vandsersprt c., Ringpandser n.; Jakke c. feret); —boots, pl. langskaftede Stovler e, stor Foldeknib c. Jack'et, s. Jakke, je c. Jack'eted, a. med Troje.
ung Gjedde c. (vid. Pike); en lille Kugle, ud, for at tjene som Maal ved Kuglespil; c. (et lille Flag paa Bugsprydet); —staff,

nk, s. † en Dukke som man kastede efter i ; fig. Dreng c. (spotvis).
s. Schakal c., canis aureus.
N, s. Allike c., corvus monedula.
vid. under Jack, Pandsersprt c.
Jack'y, s. Hans, lille Hans; × Enebær- c.
Jakob (Navn); Allike c. Jacob's-ladder, lemonium cæruleum (Bl.); S. T. Vant- Jacob's-staff, Pilegrimsstav; Stok hvori Fjult, Dolkestok c.; T. Jakobsstav c. (In- il Højdemaaling).
, s. Jakobiner, Dominikaner (Munk); Jakobiner, Folkeven, Kongefjende c. (af et Parti). —'ical, a. jakobinsk, hengiven til Frihedss og Lighedss-Systemet. —ism, s. Jakobinismus c. —ize, v. † besmitte med jakobinske Grundsætninger.
Jac'obite, s. Jakobit c. (katholsk Tilhænger af Jakob II i England). Jac'obitism, s. Jakobiternes Grundsætninger pl.
Jacobus, s. Jakobus c. (Guldmynt, præget under Jakob I, af Værdi 25 shillings).
Jac'onet, s. Jaconet n. (et Slags Tøj).
Jactitation, s. Kasten og Venden; heftig Bevægelse, Uro c.; T. falsk Paastand paa at være ægteviet c.
Jac'ulate, v. kaste, udkaste, skyde. Jaculation, s. Kasten, Skyden c. (med Spyd el. Pile). Jac'ulatory, a. udkastende, skydende.
Jade, s. Dg m., Krikke, udmattet doven Hest c.; Hest som har Nykker; fig. ung Kvinde, Tøs (ironisk); Tojte, Kvind c. (foragteligt); v. udmatte, forjage; undertrykke; fornedre, bruge til simpelt Arbejde; miste Kræfterne, udmattes, bukke under. Jádery, s. † slem Streg c. Jádish, a. slem, fuld af Nykker, ondskabsfuld; ukydsk, vellystig.
Jade, s. Nephrit c. (et Slags grøn Sten).
Jag, v. gøre savtakket, udskære i Bugter el. Takker; s. Takke c.; × lille Pakke, Bylt c. —gedness, s. takket Beskaffenhed c. —gy, a. takket, ujævn.
Jaguar', s. Jaguar c., felis onca.
Jail, s. Fængsel n. —er, vid. under Gaol.
Jakes, s. Vandhus, Lillehus, Privet n.
Jal'ap, s. Jalap c. (en purgerende Rod af convolvulus jalapa).
Jam, v. presse fast ned, sammenpresse, trykke sammen, klemme sammen, klemme; S. T. beknibe; forstotte; s. Konserve af Frugter c., Syltetøj n.; stærkt Stenlag n. (i en Blymine); Barnekjole c.
Jamb, s. Stolpe, Dørstolpe c., Sidestykke n.
Jambée, s. † Stok af et ostindisk Rør c.
Jam'beux, vid. Giambeux.
Jam'bic, vid. Iambic.
Jamm, v. vid. Jam.
Jane, s. † en genuesisk Mynt; fig. Hoid c.; et Slags fint Olmerdug c.
Jan'gle, v. lade klinge uharmonisk, lade skurre; skurre; prate, fludre (meget, stærkt, stojende); kives, klamres, trættes; s. Prat, Skvalder; Kiv c. —er, s. Trættebroder c.
Jan'itor, s. Dørvogter, Portner c.
Jan'izary, s. Janitschar c.
Jan'nock, s. × Havrebrød n.
Jan'tiness, (ofte skrevet Jauntiness), s. prunkende Sirlighed; Flygtighed, Letfærdighed c. Jan'ty, a. pyntet, sirlig; letfærdig, flygtig.
Jan'uary, s. Januar, Slugmaaned c.
Japan', s. japansk lakeret Arbejde n.; a. japansk; v. japanere, male el. lakere paa japansk Maade; × blanke (Sko el. Stovler). —ése, s. Japaneser c.; a. japansk. —ner, s. Lakerer; × Skopudser c.
Jape, s. † Spog, Spas c., Knæb n.; v. gøre Narre-

streger, spøge; narre. —er, *s.* † Spøgefugl, Nar, Bajas *c.*

Jar, *v.* skurre; klirre, klappre, knirke, knarke; dirre; pikke (som et Ur); lade skurre el. klirre; *fig.* være uenig, være imod; trættes, strides; *s.* Skurren, Klirren; Dirren, Nysten; Strid, Uenighed *c.*; to leave a door a-jar, lade en Dør staa paa Klem.

Jar, *s.* Lerkrukke, Stenkrukke *c.*; jarred fruit, Frugt nedpakket i saadan Krukke.

Jar'ble, *vid.* Javel.

Jar'gle, *v.* † skingre.

Jar'gon, *s.* uforstaaelig Snak *c.*, Kragemaal, Pludderværk *n.*

Jargonelle', *s.* (fr.) Suisse-Madame *c.* (en aflang, brunlig-grøn, meget saftig Sommerpære).

Jas'hawk, *s.* ung Falk *c.*

Jas'mine, *s.* ægte Jasmin *c.*, *jasminum*; —gloves, Handsker som ere parfumerede med Jasminolie *pl.*

Jas'per, († **Jasp**), *s.* Jaspis *c.*

Jaunce, *vid.* Jaunt.

Jaun'dice, *s.* Gulsot *c.* Jaun'diced, *a.* som har Gulsot.

Jaunt, *v.* gøre korte flygtige Udvandringer, flakke omkring, fare om; *s.* Udflugt, Tur, Omstrejfen *c.*

Jaunty, *vid.* Janty.

Jav'el, *v.* † stænke, tilsøle; *s.* † Landstryger, Sjouer *c.*

Jav'elin, *s.* Kastespyd *n.*

Jaw, *s.* Kæve, Mund *c.*; Gab *n.*, Kæft, Flab *c.*; *fig.* Snak, Skjelden *c.*; *v.* × bruge Kæft, udskjelde. —bone, Kæveben *n.*; —tooth, Kindtand *c.* —fall, *s.* Modfaldenhed *c.* —y, *a.* † som angaar Kæverne.

Jawn, *v.* † aabne sig, gabe.

Jay, *s.* Skovskade *c.*, *corvus glandarius.*

Jázel, *s.* en Ædelsten af blaa Farve.

Jeal'ous, *a.* —ly, *ad.* skinsyg; mistænksom; misundelig; aarvaagen, nidkær, forsigtig. —y, *s.* Skinsyge; Mistanke; Nidkærhed; Jalousie, Vinduesskjerm *c.*

Jee, *vid.* Gee.

Jeer, *v.* spotte, haane; *s.* Spot, Haan *c.*, Spotteri *n.* —er, *s.* Spotter, Spottefugl *c.* —ingly, *ad.* spottende, spodsk.

Jeer, *s.* S. T. Underdreje-Reb *n.*

Jeg'get, *s.* et Slags Pelse *c.*

Jehovah, *s.* Jehovah.

Jéhu, *s.* × Droschekudsk *c.*; to drive Jehu-like, × køre voldsomt (Anden Kongernes Bog 9, 20).

Je"june, *a.* tom; fastende, sulten; *fig.* tør, mager, flau. —ness, *s.* Tomhed, Flauhed *c.*; *fig.* Tørhed *c.* Jejúnity, *s.* † Tomhed, Tørhed *c.*

Jel'lied, *a.* klæbrig, stivnet som Gelee. Jel'ly, *s.* Gelee; tyk Saft *c.*; — of currants, Ribssaft *c.*; —broth, Kraftsuppe *c.*

Jem'miness, *s.* × Nethed *c.* Jem'my, *a.* × net, pæn; *s.* × Brækjern *n.*; Overfrakke *c.*

Jenéva, *vid.* Genéva.

Jen'net, *vid.* Genet.

Jen'neting, *s.* et Slags Sommeræble *n.* (modent i Juni).

Jen'ny, *s.* Johanne (Navn); et Slags Bomuldsspindemaskine (som Opfinderen Arkwright opk efter sin Kone Jenny).

Jeop'ard, (udt. *jep'-ard*), *v.* † vove, udsætt Fare. —ous, *a.* —ously, *ad.* vovelig, farlig. *s.* Vovestykke *n.*, Fare *c.*

Jer'falkon, *vid.* Gerfalcon.

Jerk, *v.* slaa, støde, skubbe, rykke; kaste (en E ved at slaa Overarmen imod Siden; *s.* Stød, E Ryk *n.* —er, *s.* En som støder osv.

Jer'kin, *s.* Jakke, Vams, Trøje *c.*

Jer'kin, *s.* Han-Høg *c.* (af *falco gyrfalco*).

Jer'sey, *s.* Jersey-Garn *n.* (fint Uldgarn).

Jess, *s.* Fodbaand *n.*, Fodrem *c.* (paa Falk at holde dem). —ed, *a.* forsynet med Fodbø (Vaabenkunst).

Jes'samine, *vid.* Jasmine.

Jes'se, *s.* Isai (hvis Stamtræ hængtes i Kir stor, mangearmet Lysekrone *c.* (i en Kirke).

Jest, *v.* spøge, skjemte, gøre Løjer; *s.* Spøg, E *c.*, Løjer *pl.*; to take a —, forstaa Spøg; —b morsom Bog *c.*, Vademecum *n.* —'er, *s.* Sp fugl, Skjemtebroder; Bajas, Hofnar *c.* —ingly i Spøg, spøgende. —ing-stock, *s.* Gjenstand Spøg el. Spot *c.*

Jes'uit, *s.* Jesuit; *fig.* Rænkesmed, Hykler *c.*; bark, gul Chinabark *c.*; —'s powder, Chinapulv —ess, *s.* Jesuitinde *c.* —'ic, —'ical, *a.* —'ically jesuitisk. —ism, *s.* Jesuitisme *c.*

Jésus, *s.* Jesus *c.*

Jet, *s.* Gagat *c.* (et Slags fint meget sort Sten —black, kulsort. —ty, *a.* af Gagat; som E kulsort.

Jet, *v.* springe ud el. frem, fremrage, staa ud; k sig, prunke; † støde (om en Vogn); *s.* Vandstraa Vandspring *n.*; fremstaaende Del, fremragende *c.*; † Hjemed *n.*, Hensigt *c.*; † Gaard, Forgaa in —s, i Sted, stedevis. —'teau, (fr. jet-d'eau Springvand, Vandspring *n.* —'tee, *s.* fremstaa Del *c.* (af en Bygning). —'ter, *s.* † En som k sig. —'ty, *v.* staa ud, rage frem; *s.* lille Bro, T ning *c.* (i en Flod).

Jet'sam, Jet'son, *s.* Strandingsgods *n.*

Jew, *s.* Jøde *c.*; —'s pitch, Jødebeg *n.*, Asph —'ess, *s.* Jødinde *c.* —ish, *a.* —ishly, *ad.* jødi

Jew's-harp, Jew's-trump, *s.* Mundharpe *c.*

Jew'el, *s.* Juvel, Ædelsten *c.*, Klenodie *n.*; Perle, Skat *c.* —office, et mørkt Værelse i T hvor Rigsklenodierne el. Regalierne bevares. — *a.* besat med Juveler; som gaar paa en Dia —ler, *s.* Juveleer *c.* —ry, *s.* Juveler *pl.*

Jew'ry, *s.* Jødeland *n.*; Jødekvarter *n.*, Jødeg

Jez'ebel, *s.* Jesabel (Achabs Hustru), *fig.* o fremfusende herskesyg Kvinde, hvis falmede Sk søges erstattet ved Konst.

Jib, *v.* (*vid.* Gib); S. T. gibbe; *s.* Klyver *c.*; × S i Profil *n.* —boom, Klyverbom *c.* —door, D Dør *c.* (skjult Dør, der ser ud som en Del af Væg

Jibe, *vid.* Gibe; S. T. gibbe.

Jick'ajog, *s.* × Stød, Ryk *n.*

Jiffy, *s.* × Øieblik *n.*

et, hoppende Dans; † et Slags Efterspil
pførte, idet han dels gebærdende sig frem-
ınfende sang nogle Rim; *v.* danse, hoppe.
ig Danser *c.*; S. T. Skrøddertallie *c.*
om passer i en lystig Dans. —jog, *s.*
vægelse *c.*, Stød *n.* —maker, *s.* †
Visemager *c.*
b, *s.* † Legetøj, Smurrepiberi *n.*
ill. —flirt, letfærdig Kvinde, Flane *c.*
færdig Kvinde, Flane, Kokette *c.* (som
derpaa narrer sin Elsker); *v.* bedrage el.
ker); være koket, flane.
d. Gingle.
. × uredelig Hestepranger *c.*
† Korset, Livstykke *n.*
ake (som en Fugl), slaa, støde, stikke;
til Brug, for en vis Pris); købe og sælge
gler, aagre; *s.* Slag, Hug *n.* (med et
øj); Stykke Arbejde, lidet el. ringe Ar-
gt Arbejde *n.*; Dont *c.*, Arbejde *n.*, For-
—horses, Lejeheste *pl.* —ber, *s.* Aktie-
erkarl; Arbejder, Daglønner *c.*
s. × Dadel, Irretsættelse *c.* Jobe, *v.*
a, irretsætte.
wl, *s.* † tykt Hoved, Dummerhoved *n.*
ır, *s.* Jobs Taare *c.* (Smaakugler af
ix lacryma, bruges til Halsbaand til
lette Tandbrudet).
s. Jokej *c.* (Rideknegt ved Væddeløb);
, Hestepranger; Bedrager *c.*; *v.* ride ind
en); narre, bedrage; to — any one out,
nd over En ved alle Slags Kneb (jockey-

o'ular, *a.* —ly, *ad.* spøgefuld, skjemtsom,
ocóseness, Jocos'ity †, Jocular'ity, *s.*
ed, Munterhed *c.* Jocosérious, *a.* halv
lv alvorlig. Joc'ulator, *s.* † omrejsende
Joc'ulatory, *a.* † skjemtsom, morsom.
a. —ly, *ad.* fornøjet, opremt, munter,
ess, *s.* Munterhed, Lystighed *c.*
seph; × (amr.) en vis Pengesum, otte

ste. støde, skumple; støde (om en Vogn);
; bevæge sig langsomt og tungt, drive;
ub; Puf *n.* (for at give En en Antyd-
rer, *s.* En som bevæger sig langsomt,
—gie, *v.* ryste, støde; rystes, bevæge sig

Johan, Johannes; bruges ofte som et
gt som vort: Hans, Peer. — a-nokes,
bruges som fingerende Navne i Retsfor-
og i komisk Stil. — Bull, et Navn paa
Folk (dog uden Bibegreb af Foragt, men
Udtryk for Djærhed og Lune). —dory,

je, sammenføje; forbinde, forene; bringe
nge i Berørelse; gøre fælles; staa i Be-
nær, støde op til; træffe el. støde sammen,
ørelse; forene sig, forbinde sig, gøre (En)
— a ship, gaa ombord *i et Skib (for at*
gøre en Reise med det); to — battle, levere el. begynde en Trækning; to — in'terest, gøre fælles Sag; there I — with you, deri holder jeg med Dig. —der, *s.* Forening *c.* —er, *s.* Snedker *c.* —ery, *s.* Snedkerarbejde *n.* —ing, *s.* Fejning, Sammenfejning, Fælding *c.*

Joint, *s.* Fejning, Sammenfejning *c.*; Led, Ledemod *n.*; Hænsel *c.*, Bindebeslag *n.* (paa Daaser); Kolle *c.*, Stykke *n.* (Kød); to put out of —, vride el. støde af Led; to set into —, sætte i Led; — of veal, Kalvekolle *c.*; —gout, Ledeværk; Gigt *c.* **Joint**, *a.* forbunden, forenet; fælles; —heir, Medarving *c.*; —stool, Skammel, Tabouret *c.* (gjort med kunstig Sammenfejning); —tenant, Medforpagter *c.* **Joint**, *v.* sammenføje, forbinde; skille ad i Leddet, dele, hugge over. —ed, *a.* leddet (om Planter). —er, *s.* T. lang Glathøvl, Langhøvl *c.* —ly, *ad.* tilsammen, i Forening. —ress, *s.* Deltagerinde *c.* —ure, *s.* Landejendomme el. visse Indtægter, som en Mand overdrager sin Kone paa hendes Livstid, Konelod, Enkebo *n.*; en Kontrakt, hvorved saadan Ejendom sikkres hende. [bjælker.

Joist, *s.* Tværbjælke *c.*; *v.* belægge med Tværb-

Joke, *s.* Skjemt, Spøg *c.*; *v.* skjemte, spøge; to — upon one, have Løjer el. drive Spøg med En. —er, *s.* Spøgefugl, Skjemtebroder *c.* Jóking, *s.* Spøg *c.* Jókingly, *ad.* i Spøg, for Løjer.

Jole, (Joul, Jowl), *s.* Kæve, Kind *c.*; Hoved *n.*; Strube *c.*; cheek by —, tæt ved hinanden, tæt sammen, ganske nær.

Jole, Joll, *v.* støde sammen, støde med Hovedet, (*vid.* Jolt).

Jol'liness, Jol'lity, († Jol'liment, Jol'lihead), *s.* Munterhed, Lystighed *c.* Jol'ly, *a.* —ily, *ad.* glad, munter, lystig; vel ved Magt, trivelig, trind; — blade, — dog, lystig Brodet *c.*; —nob, × Hoved *n.* Jol'ly, *s.* Søsoldat *c.*

Jol'ly-boat, *s.* S. T. Fiskerjolle, Jolle *c.*

Jolt, *v.* ryste, støde (om en Vogn paa ujævn Vej); *s.* Stød *n.*, Støden, Rysten *c.* —er, *s.* En el. Noget som støder. [mer *c.*

Jólthead, Jólterhead, *s.* Dummerhoved *n.*, Dos-

Jon'quille, Jon'quil, *s.* Jonquille-Narcis *c.*, *narcissus jonquilla.*

Jor'den, *s.* Natpotte *c.*

Jóram, *s.* × Drikkekar, stort Glas, Krus *n.*

Jos'sing-block, *s.* × Blok el. Sten *c.* (at stige til Hest fra). [løbe imod.

Jos'tle, (*vid.* Justle), *v.* støde med Albuerne, puffe,

Jot, *s.* Jota *n.* (det græske *i*); *fig.* Punkt, Prik, Teddel *c.*, det Allermindste; *v.* notere, optegne. —'ting, *s.* Note, Optegnelse *c.*

Jouissance, *s.* † Lystighed *c.*

Joul, *vid.* Jole.

Jour'nal, *a.* † daglig; *s.* Dagbog *c.*; Tidsskrift *n.*, Tidende, Journal *c.* —ist, *s.* Journalist, Forfatter el. Udgiver af et Tidsskrift el. et Dagblad *c.* —ize, *v.* indføre i Dagbogen.

Jour'ney, *s.* († Dagsreise *c.*); Rejse *c.* (til Lands); Rejse *c.* (naar der ikke udelukkende menes Søreise)

v. rejse, vandre. —**man**, *s.* Daglønner; Haands-værksſvend *c.*; —**man taylor**, Skrædderſvend *c.* —**work**, Dagarbejde *n.* (en Haandværkers).

Joust, (udt. *juſt*), *s.* Turnering, Landſebrydning *c.*; *v.* turnere, holde Turnering.

Jove, *s.* Jupiter.

Jo'vial, *a.* —ly, *ad.* ſom henhører til Jupiter, under Indflydelſe af Jupiter (Planeten); jovialſt, munter, lyſtig, af muntert Sind el. Lune. —**ist**, *s.* lyſtig Broder *c.* —**ness**, —**ty**, *s.* Jovialitet, Munterhed *c.*

Jowl, *vid.* Jole.

Jow'ler, *s.* et Slags Jagthund *c.*

Jow'ter, *v.* † omrejſende Fiſkehandler *c.*

Joy, *v.* frydе ſig, glæde ſig, være glad; † nyde; glæde, frydе; lykønſke; *s.* Fryd, Glæde; Lykke *c.*; to wish (to give) any one —, ønſke En til Lykke; my dear —, min Hjertens Kære. —**ance**, *s.* † Fryd, Munterhed *c.* —**ful**, *a.* —fully, *ad.* frydefuld, glad, glædende ſig. —**fulness**, *s.* Fryd, Munterhed *c.* —**less**, *a.* frydeløs, glædeløs; glædetom, bedrøvelig. —**ous**, *a.* —ously, *ad.* glad, munter; glædelig; med Glæde. —**ousness**, *s.* Fryd, Munterhed *c.*

Joyst, *vid.* Joist.

Jub, *s.* Flaſke *c.*, Drikkekar *n.*

Jubilant, *a.* jublende. **Jubilation**, *s.* Jubleu, Jubel *c.*, Fryderaab *n.* **Jubilee**, *s.* Jubelfeſt *c.*, Jubilæum *n.*

Juck, *v.* T. lokke ved Klukken (om Agerhønſene, naar Hannen kalder dem ſammen).

Jucun'dity, *s.* † Behagelighed *c.*

Judaic, —al, *a.* —ally, *ad.* jedifk. **Judaism**, *s.* Jødedom *c.* Judaize, *v.* leve el. være ſom en Jøde, judaiſere. **Judaizer**, *s.* En ſom bekjender ſig til Jødedommen.

Judas-tree, *s* Judastræ *n.*, *cercis siliquastrum*.

Jud'cock, Jud'dock, Jack'-snipe, *s.* Enkelt Bekkaſin *c.*, *scolopax gallinula*.

Judge, *v.* dømme, affige Dom, fælde Dom; bedømme; afgøre; anſe for, holde for; *s.* Dommer; Kjender; Kunſtkjender *c.*; —advocate, Auditor *c.*; —lateral, Aſſeſſor, Biſidder *c.*; —s, *pl.* (the book of Judges), Dommernes Bog *c.* **Judg'er**, *s.* Dommer *c.* (En ſom bedømmer). **Judge'ment, Judg'ment**, *s.* Dom, Kjendelſe; Straffedom; Afgørelſe; Mening, Dom; Dømmekraft, Forſtand, Klogſkab *c.*; day of —, Dommedag *c.*; —seat, Dommerſæde *n.*, Domſtol *c.* **Judge'ship**, *s.* Dommerembede *n.*, Dommerværdighed *c.*

Judicable, *a.* ſom kan el. maa dømmes. **Judicative**, *a.* ſtikket til at dømme; — faculty, Dømmekraft *c.* **Judicatory**, *a.* retlig; *s.* Retspleje, Rettens Haandhævelſe; Ret, Domſtol *c.* **Judicature**, *s.* Dommerrettighed, Domsret; Domſtol, Ret *c.* **Judi"cial**, *a.* —ly, *ad.* retlig, ſom angaar Rettergangen, lovformelig. **Judi"ciary**, *a.* retlig, lovformelig. **Judi"cious**, *a.* —ly, *ad.* ſkønſom, ſkarpſindig, forſtandig, klog. **Judi"ciousness**, *s.* Skønſomhed, Forſtand *c.*

***Jug**, *s.* Krukke *c.*; *v.* koge i en Krukke ved at ſætte den i kogende Vand.

Jug, *s.* × Pyt, Pøl *c.*

Jug, *s.* en Nattergals Slag *n.*; *v.* ſlaa Nattergal.

Jugal, *a.* aagbannet; —bone, Kindben *n.*

Jug'gle, *v.* gøgle, gøre Taſkenſpillerkunſter ſtuffe, bedrage; *s.* Gøgleſpil, Gøgleri *n.*; Be Kneb *n.*, Liſt *c.*, Rænker *pl.* —er, *s.* Gøgler, ſpiller; Bedrager *c.* **Jug'glery**, *s.* Kneb, Fif, geri *n.* **Jug'glingly**, *ad.* paa en liſtig el. Maade, ved Kneb.

Jugular, *a.* ſom hører til Halſen el. Stru Halsaare *c.*

Juice, (udt. *jooce*), *s.* Saft, Vædſke *c.* (i og dyriſke Legemer). —less, *a.* ſaftles, tør. ness, *s.* Saftighed *c.* Juicy, *a.* ſaftig.

Jujub, Jujube, *s.* Zizyphus Korsved *c.*, *z sizyphus*; Brystbær, Jujubær *n.* (Frugten der

Juke, *v.* ſætte ſig, ſtode (om Fugle); × nikk

Julap, Julep, *s.* Julep, Kolddrik, Lægedrik *c.*

Julian, *a.* julianſk (Tidsregning, indført af Cæſar).

Julus, *s.* Rakle *c.*

July', *s.* Juli, Ormemaaned *c.* **Julyflow** Gilliflower.

Jumart, *s.* et Slags Laſtdyr *n.*, Baſtard af og en Hoppe *c.*

Jum'bals, *s. pl.* Sukkerſaft *c.*

Jum'ble, *v.* ryſte el. kaſte ſammen; bland menblande, forblande, forvirre; blive ſammen Jum'ble, (× Jum'blement), *s.* Blanding, Fo *c.*, Miſtmaſt *n.* Jum'bler, *s.* Forvirrer *c.*, (gør Uorden.

Jument, *s.* † Laſtdyr *n.* —árious, *a.* ſom Laſtdyr.

Jump, *v.* ſpringe, hoppe; ſtøde (om en A Almueſproget: gumpe); ſamſtemme, paſſe ſ † ſøge at undgaa ved et Spring, vove, ſæ Spil; *s.* Spring; Lykketræf *n.*; *ad.* † ganſ netop. —er, *s.* Springer; Jumper *c.* (blan thodiſterne).

Jump, *s.* et Slags Veſt *c.*, el. Livſtykke *n.*

Junc'ate, Jun'ket, *s.* Flødekage *c.*; Læk hemmeligt Gilde *n.*, Beværtning *c.*, Gjeſtel *v.* leve højt, holde Gilde, gøre Gilde; to go cating, at ſkulle til Gilde el. Gjeſtebud, (dette bruges endnu i nogle Egne af England).

Jun'cous, *a.* fuld af Siv, ſivfuld.

Junc'tion, *s.* Forbindelſe, Forening *c.* Jun *s.* Sammenføjning, Fælding *c.*; Led *n.*; Fo Enighed *c.*; *fig.* Sammenſtød af vigtige Omſ herer, kritiſk Tilfælde, kritiſk el. farligt Øjeblik

Junc'to, *vid.* Junto.

June, *s.* Juni, Skærſommer *c.*

Junetin, *s.* et Slags Sommerøble *n.*

Jun'gle, *s.* tyk Kratſkov *c.* (i Oſtindien).

Junior, *a.* yngre; *s.* den Yngre. —'ity, *s* være den Yngre.

Juniper, *s.* Ene *c.*, Enebærtræ *n.*, Enebær *juniperus*; —berry, Enebær *n.*; —lecture, Irtteſættelſe *c.*; —tree, Enebærtræ *n.*

Skibmandsgods *n.* (gammelt Tovværk).
nke *c.* (et chinesisk Skib).
s. Juncate.
no.
ao'te, *s.* Forsamling; hemmelig Forindelse *c.*, Komplot *n.*
Jupiter; T. Tin *n.*
ion', *s.* † Trøje, Vams, Livkjole *c.*
ofooren, Bisidder *c.*
. edelig.
s. Jorden.
a. —ly, *ad.* juridisk, retlig. Jurisconlærd, Lovkyndig *c.* **Jurisdic'tion,** *s.* ghed, Domsret *c.*; Rettens Distrikt el. sdiktion *c.* **Jurisdic'tional,** *a.* retlig. *a.* dømmende, Dommer-. **Jurisprúdkyndighed,** Retsvidenskab, Retslære, *c.* **Jurisprúdent,** *a.* lovkyndig, rets-, *s.* Retslærd, Jurist *c.*
dsooren *c.* **Jury,** *s.* Nævninger, Edmtlige 12 eller 24 jurors, hvoraf Retten *c.* Juryman, *s.* Edsvoren *c.*
× Træben *n.*
s. S. T. Rødmast *c.*
a. stuvet i Kjødsuppe.
ærdig. retskaffen; ærlig, redelig; rigtig, elmæssig, ordentlig, fuldstændig, nøjst, netop; bare, kun, blot. —ly, *ad.* d Rette, rigtig; nøjagtig, punktlig. færdighed; Billighed; Rigtighed, Nøj-

. *vid.* Joust.
. Retfærdighed; Ret, Billighed; Dompeace, Fredsdommer *c.*; Lord chief —, øverste Dommer, Justitiarius *c.*; Lord —s of the kingdom, Regjeringskommission *c.* (i Kongens Fraværelse); — of the common pleas, øverste Dommer el. Justitiarius i Retten for borgerlige Sager *c.*; — of the forest, øverste Dommer i Forstsager *c.* **Just'ice,** *v.* † dømme. —able, *a.* † underkastet Rettens Kjendelse. —ment, *s.* † Sagførelse, Procedure, Sagers Behandling for Retten *c.* —er, *s.* † Dommer, Justitiarius *c.* —ship, *s.* Dommerembede *n.*, Dommerværdighed *c.*

Justi"ciable, *a.* retlig, justitiel. **Justi"ciary,** *s.* Dommer, Justitiarius *c.*; † Selvretfærdig *c.* **Jus'tifiable,** *a.* —bly, *ad.* som kan forsvares el. retfærdiggjøres; rigtig, bevislig. **Just'ifiableness,** *s* det at kunne retfærdiggøres, el. forsvares. **Justification,** *s.* Retfærdiggørelse *c.*, Forsvar *n.* **Jus'tificative,** *a.* retfærdiggørende, Forsvars-. **Jus'tificator,** *s.* Forsvarer *c.* **Jus'tifier,** *s.* En som retfærdiggør, Forsvarer *c.* **Jus'tify,** *v.* retfærdiggøre; forsvare; frikjende.

Jus'tle, *v.* støde mod hinanden; stride, kæmpe; støde, puffe, løbe imod; to — off, to — out, bortstøde, fortrænge. **Jus'tle,** *s.* Stød *n.* (jvf. Jostle og Joust).

Just'ly, Just'ness, *vid.* under Just.

Jut, *v.* strutte, staa ud, rage frem, hænge ud, (*vid.* Jet); jut-window, fremstaaende Vindue *n.* **Jut'ty,** *v.* lade rage frem, fremskyde; *s.* fremragende Del; Dæmning *c.* (som gaar ud i Søen), *vid.* Jetty.

Juvenile, *a.* ung, ungdommelig; Ungdoms-. **Juvenil'ity,** *s.* Ungdom, Ungdommelighed; Ungdoms-Ubefindighed *c.*

Juxta-pos'ited, *a.* stillet jævnsides, sammenstillet. **Juxta-posi"tion,** *s.* Sammenstilling *c.*

K.

; i Forkortelser: K. B., knight of the af Bad-Ordenen; K. C., knight of Ridder af Halvmaanen (tyrkisk); K. G., Garter, Ridder af Hosebaandsordenen; knight, Ridder.
krydre og stege i Luen (paa østerlandsk

eg.
s. et Slags Kaal, Spidskaal *c.*, *brassabellica.*
s. Kalender *c.*; *v.* indføre i en Kalender.
id. Calends.
t. *le*), *s.* tornet Sodaurt, *salsola kali*; udsalt *n.*, Potaske *c.*
Kalmie *c.*, *kalmia* (Pl.).
rum, vind, forkert.
Samum *c.* (heb, giftig Vind).
s. Kænguruh *c.*, *halmaturus.*

Kar'kanet, *vid.* Carcanet.
Kas'trel, *vid.* Coistril.
Kaw, *v.* skrige (som en Ravn el. Krage); *fig.* † gispe; *s.* Skrig *n.* (Ravnens).
Kay, *vid.* Key.
Kayle, *s.* Kegle *c.*
Keale, *s.* Kiselsten *c.* Kéaly, *a.* stenet.
Keck, *v.* skulle brække sig, føle Kvalme; brække sig; *fig.* væmmes ved.
Keo'kle, *v.* S. T. omvikle (et Ankertov med gammelt Tov), farve.
Kecks, *s. pl.* tørre hule Stængler *pl.* **Keck'sy,** *s.* Skarntyde *c.*, enhver Plante med hul el. rørformig Stængel. **Keck'y,** *a.* —ily, *ad.* som ligner Skarntyde, rørformig, tør.
Kedge, *s.* S. T. Barpanker *n.*; *v.* lade drive op el. ned i en Flod ved Hjælp af Strømmen og et Barpanker, barpe med Barpanker; × (ville umaadelig

Kedge-anchor, Ked'ger, *s.* Varpanker *n.* **Ked'ger,** *s.* ✕ Fiffer; Betler, Tigger *c.* (som tigger paa indirekt Maade ved Tiggerbreve og deslige).

Ked'lock, *vid.* Charlock.

Kee, *s.* (i nogle Provinser *pl.* af cow), Koer *pl.*

Keech, *s.* † Klump Oretælle *c.*

Keel, *s.* Køl; Kulpram *c.*; Kegle (*vid.* Kayle). —age, *s.* Havnepenge *pl.* —hale, —hawl, *v.* kølhale (en Straf). —ers, —men, *pl.* Folk paa Kulprammene *pl.* **Keel'son, Kel'son, Kel'sine,** *s.* S. T. Kølsvin *n.*

Keel, *v.* † kole, afkole; ✕ kolne; skumme. —fat, (—vat), *s.* Kølekar, Svalekar *n.*

Keen, *a.* —ly, *ad.* skarp; *fig.* skarp, bidende, gjennemtrængende; heftig, begjerlig, ivrig; bitter; skarpsindig, fin, skarpseende; —edged, skarpsleben, skarp, kvas. —ness, *s.* Skarphed; Heftighed, Begjerlighed, Iver; Bitterhed; Skarpsindighed, Finhed *c.*

Keep, *v.* holde (men ikke i dette Ords egentlige Bemærkelse: at have fat paa); beholde; bevare, opbevare; bevogte; iagttage; høitideligholde; ernære, underholde; holde sig (inde, borte osv.); opholde sig; bo; bevares, holde sig (fra Fordærvelse); *s.* Behold, Bevaring; Omsorg, Opsigt; Borg *c.*; Slotsfængsel, Fangetaarn *n.* (i en gammel Borg). To — company, gøre Selskab, ledsage; to — company with, holde Omgang med, omgaas fortrolig; to — good hours, komme hjem i ordentlig Tid; to — away, afholde, holde borte; holde sig borte, blive borte; to — back, afholde, tilbageholde; holde sig tilbage; to — down, nedtrykke; holde i Tømme; holde i lav Pris; to — from, holde fra, afholde, forhindre; sikkre imod; to — in, holde inde, tilbageholde; dølge, fortie; holde hjemme; holde i Tømme, standse; holde i Dvelse; lade sidde over (i Skolen); to — off, afholde, holde borte; holde sig borte el. tilbage; to — on, vedblive, holde ved; to — out, holde ude, ikke indlade; blive ude; to — out of sight, skjule; to — together, holde sammen, holde med hverandre; to — under, undertrykke; holde strengt; to — up, opretholde, vedligeholde, holde; holde sig, holde Stand; to — up with one, holde Skridt med En.

Keeper, *s.* En som holder el. underholder osv.; Opsynsmand, Bevogter; Fangevogter, Fangefoged, Slutter; Forstmand, Skovfoged *c.*; — of the touch (el. mint), Myntguardejn *c.*; — of the great seal, el. Lord —, Seglbevarer *c.* —ship, *s.* Opsynsmands Embede *n.*; Forvaltning, Bestyrelse *c.* **Kéeping,** *s.* Holden, Forvaring *c.*; Underhold *n.*; (*vid.* Keep); T. Holdning *c.* (i Maleri).

Keepsake, *s.* Erindring *c.*, Mindetegn *n.*

Keeve, *s. vid.* Coop.

Keeve, *v.* kaste over Ende (for at tømme).

Keever, *s.* Bryggerkar *n.*

Keg, *s.* Anker, Træ *n.*, Bimpel *c.* (lille Tønde).

Kele, *vid.* Keel, *v.*

Kell, *s.* Tarmehinde, Sejerskjorte *c.* (*vid.* Caul); Puppespind *n.*

Kell, *s. vid.* Kail.

Kelp, *s. en* Art Blæretang el. Klovertare *c.*, *fucus*; **Kelp** *c.* (den ved Plantens Forbrænding vundne Aske).

Kel'py, *s.* Spøgelse *n.*, Aand *c.* (i Skikkelse af en Hest, fra Vandene i Skotland).

Kel'son, *vid.* Keelson.

Kel'ter, *s.* ✕ Beredskab *n.*; to be in —, være beredt.

Kemb, *v.* † kæmme (*vid.* Comb).

Kem'bo, *vid.* Kimbo.

Kem'elin, *s.* † Kar *n.*, Balle *c.*

Ken, *v.* ✕ kjende, vide; skjelne, bemærke, øjne, opdage (i en Afstand); *s.* ✕ Synskreds *c.* (ogsaa *fig.*). —ning, *s.* † Kjendskab *n.*; Synskreds *c.*

Ken, *s.* ✕ Hus *n.*

Ken'dal-green, *s.* † et Slags grønt Tøj *n.* (fra Kendal i Westmoreland).

Ken'nel, *s.* Rendesten *c.*

Ken'nel, *s.* Hundehus *n.*, Hundestald *c.*; Kobbel Hunde *n.*; Hule *c.* (Ræves el. andre Dyrs), Rævegang *c.*; *v.* ligge i en Hule; opholde sig, bo (foragteligt om Mennesker); holde (Hunde) i en Hundestald.

Kent'ledge, *s.* S. T. Rujern-Ballast *n.*

Kerb'stone, *s.* Randsten *c.* (langs Kanten af Brolægning el. om en Brønd).

Ker'chief, *s.* Hovedklæde; Tørklæde *n.* (jvf. Hand—, Neck—). **Ker'chiefed, Ker'chief,** *a.* † tilsløret, tilhyllet; klædt. (Ker'cher, en forbørvet Udtale af Kerchief).

Kerf, *s.* Split *c.*, Indsnit *n.* (Jvf. Carve).

Ker'mes, *s.* Kermes *c.*, *coccus ilicis* (Insekt, hvoraf skarlagenrød Farve); — min'eral, *s.* mineralsk Kermes, Kartheuserpulver *n.*

Kern, *s.* Bonde, Bondekarl; irlandsk Soldat; Landstryger *c.*

Kern, *s.* Haandkværn; Kjerne *c.*

Kern, *v.* sætte Kærne; kornes, antage Skikkelse af Korn; bestrø med Salt, sprænge. —el, *s.* Kærne; Kirtel, Kirtelknude *c.*; *v.* sætte Kærne. —elly, *a.* kærneagtig; fuld af Kærner. —el-water, *s.* Persille *o.* —el-wort, *s.* Brunrod, Ormeurt *c.*, *scrophularia* (Pl.).

Ker'sey, *s.* Kersej el. Kirsej *n.* (et Slags tæt kippet Uldtøj).

Kerve, † *vid.* Carve.

Kest, ✕ *pt.* af Cast.

Kes'trel, (ogsaa Castrel), *s.* Kirkefalk, Taarnfalk *c.*, *falco tinnunculus.*

Ketch, *s.* et Slags tomastet Fartøj *n.*; bomb—, Morterskib *n.*

Ketch, *v.* † (*vid.* Catch) fange. **Jack—, Boddel** *c.*

Ketch'up, *vid.* Catchup.

Ket'tle, *s.* Kedel *c.*; —drum, Pauke, **Kedeltrommer** *c.*; —drummer, Paukeslager *c.*; —maker, **Kedelsmed** *c.*

Ket'tle-pins, *s. pl.* Kegler *pl.* (Spil).

Kev'el, *s.* S. T. Krydsholt *n.* **Kev'el-head,** *s.* S. T. Pullert *c.*

Kew, *s.* Stikord *n.*; Lune; Rolle *c.* (*vid.* Cue).

Kex, *s.* Skarntyde; tør, hul Stængel *c.* (*vid.* Kecksy).

Key, *s.* Nøgle *c.* (ogsaa *fig.*); Tangent *c.* (paa et

Klap *s.* (paa et blæsende Instrument); (i Musik); Grundtone, Tonart *c.*; Kaj *c.*, olværk *n.* (*vid.* Quay); S. T. blindt Skær *n.*; ɔglekam *c.*; —bugle, Klaphorn *n.*; —cold, † ɔes; —hole, Røglehul *n.*; —stone, Sluftsten e, *s.* Havnepenge *pl.*

s. Khan, Tartarhøvding *c.*; østerlandsk Her-

, *s.* Jernspand *c.*

s. Frostbyld, Frost *c.* (især i Hælene). K(by †), *a.* som har Frost, med Frost.

y, *s.* Vidiekurv *c.*

. sparke; slaa (om Heste); *fig.* være opsætsig ridig; to — up a row, gøre Optøjer; to — ɪeels, *fig.* × vende Næsen i Vejret, bø. Spark, Slag *n.* (med Foden); high—, *fig.* Mode *c.*; — in the guts, × Snaps, Slurk d — in one's gallop, × selsom Grille *c.*; — ng *n.*; × *fig.* Optøjer *pl.* Kick'er, *s.* En er oso.

laws, Kick'shose, (forvanskет af *quelques-s.* noget Selsomt, Underligt el. Latterligt; ket *c.*, Lækkeri, Kræs *n.*

Kid *n.*; *fig.* × Barn *n.*, Unge *c.*; —fox, e *c.*; —leather, —skin, Kidskind *n.*; , Kidskinds-Handsker *pl.* Kid, *v.* kaste, faa n Geden). —ling, *s.* lille Kid *n.*

Bundt Risbrænde *n.*; S. T. Skaffebakke *s.*

× bekjendtgøre.

:, *s.* × Kornpranger, Optøber; Bisse- *c.*

p, *v.* stjæle el. røve Børn, stjæle Menneskер. Børnetyv, Mennesketyv, Menneskerøver; handler *c.*

y, *s.* Nytт *c.*; *fig.* × Indre *n.*, Natur, Be- *c.*; —bean, almindelig tyrkisk Bønne *c.*, *s vulgaris.*

kin, *s.* Halv-Tønde *c.* (et Øl-Maal, 84§

dræbe, (ogsaa *fig.*). —er, *s.* Drabsmand,

vid. Kiln.

ar, *s.* Kommandant *c.* (i Østindien).

s. Lerskifer *c.*

', *s.* en blaalig sort Jordart, Sortkrit *n.*

iest, *s.* × Portvin *c.*

udt. *kil*), *s.* Kalle, Tørreovn, Brændovn *c.*; Teglovn *c.*; lime—, Kalkovn *c.*, Kalkbræn-

Kiln'dry, *v.* tørre i en Ovn, ovntørre.

en Skotlænders korte Skørt *n.*

t Killed, (*vid.* Kill, *v.*).

, *a.* bøjet, krum; **arms a** —, med krumme **d Hænderne i Siden.**

m, *a.* × ganske forkert, vind og skjev.

l, *vid.* Kemelin.

beslægtet (ogsaa *fig.*; *vid.* Akin); *s.* Slægt- **Slægtning, Frænde, Paarørende** *c.*; Slægt- **Slægt, Art** *c.*

. Natur, naturlig Tilstand; naturlig Drift eligħed; Slægt, Art *c.*, **Slags** *n.*; **tithes taken in** —, Tiende som tages *in natura.* **Kind,** *a.* god, venlig, kærlig, godmodig. —ed, *a.* † ovlet. —less, *a.* † unaturlig. —liness, *s.* Natur, Beskaffenhed; Godhed *c.* —ly, *a.* beslægtet, af samme Art, ensartet; mild, blid; *ad.* mildt; venligt; to take any thing —ly, tage noget godt op. —ness, *s.* Godhed, Venlighed, Mildhed *c.* Kin'dred, *s.* Slægtskab *n.*; Slægtninge, Beslægtede *pl.*; *fig.* Lighed *c.*; *a.* beslægtet; af samme Art.

Kin'dle, *v.* føde, kaste Unger.

Kin'dle, *v.* antænde, tænde; tage fat (om Flammen); *fig.* opflamme, ophidse; optændes. —er, *s.* Antænder; Opegger *c.*

Kine, *s.* † *pl.* (af Cow), Koer *pl.*; —pox, *vid.* Cow-pox.

King, *s.* Konge; Dam *c.* (i Damspil); — at arms, Vaabenkonge *c.* (hvoraf der i England ere tre: Garter, Clarencieux og Norroy); —bird, Tyran, Fluesnapper *c.* (*vid.* Tyrant flycatcher); —s, *pl.* første og anden Kongernes Bog *c.*; book of the four —s, × et Spil Kaart *n.*; the — and his train, Bro Bro Brille (en Leg); —'s-bench, Over-Hofret *c.* (en af de tre kongelige Overretter i London; *vid.* Bench); —craft, Regjeringskunst *c.* (især i Bebrejdelse); —cup, (—'s-cob), Ranunkel, Hanefod *c.*, *ranunculus*; — fisher, Isfugl *c.*, *alcedo*; —'s-evil, Kirtelsyge *c.* (som forhen antoges at kunne helbredes af de engelske Konger el. Dronninger ved Berøreise); —spear, Affodil *c.*, *asphodelus*; —'s-plate, den af Kongen ved Beddeløb udsatte Gevinst af 100 Pund Sterling. —'dom, *s.* Kongerige; Rige *n.*; animal & vegetable —doms, Dyre- og Planterige. —hood, *s.* † Kongedømme *n.*, kongelig Værdighed *c.* —like, *a.* —ly, *a.* & *ad.* kongelig. —ship, *s.* † Kongedømme *n.*, kongelig Magt el. Værdighed *c.* **King,** *v.* † gøre til Konge, beklæde med kongelig Værdighed; herske som en Konge.

Kins'folk, *s.* Slægtninge, Paarørende *pl.* Kins'man, *s.* Slægtning, Frænde *c.* Kins'woman, *s.* Slægtning, Frænke *c.*

Kin'tal, *s.* Centner *n.* (*vid.* Quintal).

Kink, *s.* S. T. Kinke *c.* (Snoning el. Kurre paa et Tov); *v.* slaa Kinker.

Kip'per, *s.* en Lax paa den Tid, den ikke er stikket til at fanges; ugunstig Aarstid til Laxefangst *c.*

Kirb, *vid.* Kerbstone.

Kirk, *s.* Kirke *c.* (i Skotland og det nordlige England); —man, Medlem af den skotske Kirke *n.*; —mote, Kirkemøde, Kirkemøde *n.*

Kir'tle, *s.* Kittel, Jakke, Kjole *c.* (af forskjellig Slags, men som rimeligvis alle fæstedes ved et Bælte).

Kiss, *v.* kysse; *fig.* berøre let; to — the hare's foot, komme bagefter (til et Maaltid). **Kiss,** *s.* Kys *n.* —er, *s.* Kyssende *o.* —ing comfits, *pl.* vellugtende Sukkergodt *n.* —ing-crust, *s.* den Del af et Brød, som i Bagningen har berørt et andet.

Kit, *s.* et Kar af forskjellig Størrelse i de forskjellige Provinser, stor Flaske, Mælkespand *c.*; Kar *n.* el. Tønde *c.*, hvori Lax sendes til London; det hele Ind-

hold (af en Soldats Tornister); Pakke, Bylt *c.* (en Haandværkers; Mængde, Flok; T. Brandsats *c.*

Kit, *s.* lille Violin *c.*

Kit, *s.* † Bekjendtskab *n.*; he has neither — nor kin, han har hverken Slægt el. Venner (hverken ægte el. uægte Børn, ingen nære Arvinger).

Kit, Kit'ty, forkortede Navne af Christopher og Catharine.

Kit'-cat, *s.* et Udtryk for et Portræt, der er tre Fjerdedel mindre end halv Figur.

Kitch'en, *s.* Køkken *n.*; —garden, Køkkenhave *c.*; —maid, Køkkenpige *c.*; —mantle, Røgfangs-Hvælving *c.*; —range, Komfur *c.*; —stuff, Fedt, som samles i Køkkenet, Stegefedt, afstummet Fedt *n.*; —wench, Køkkenpige *c.*; —work, Køkkenarbejde, Kogeri *n.*

Kite, *s.* Glente *c.*, *falco milvus*; Drage *c.* (af Papir, et Legetøj); *fig.* rovbegjerligt Menneske *n.*; —foot, et Slags Tobak *c.*

Kite, *s.* ✕ Bug, Mave *c.*

Kith, *s.* † Bekjendtskab *n.*, Kunding *c.*

Kit'ten, (Kit'ling ✕**),** *s.* Kattekilling, Killing *c.*; *v.* faa Killinger.

Kit'tiwake, *s.* en Art Strandmaage *c.*

Klick, *v.* klimpre, klappre (som en Mølle); pikke (som et Ur); ✕ snappe behændig bort, stjæle, rapse.

Klink'ets, *s. pl.* T. smaa Porte igjennem Pallisaderne *pl.*

Knab, *v.* gnaske, bide, tygge (især noget som knaser). —ble, *v.* † nappe, bide.

Knack, *v.* knække.

Knack, *s.* Legetøj, Nips *n.*, net lille Ting *c.* (*vid.* Knick-knack); Færdighed, Lethed *c.*, rette Greb *n.*; Kunstgreb, Fif *n.* — er, *s.* En som køber gamle Heste, og slagter dem til Hundefode, Hesteslagter *c.*; † Rebslager; Sadelmager *c.*; † En som gør Legetøj el. lignende Smaating. —ish, *a.* listig, fiffig.

Knag, *s.* Knast, Knort; Knag *c.* (til at hænge noget paa); *pl.* de nederste Takker paa Hjortens Horn. —gy, *a.* knastet, knortet; knarvorn.

Knap, *s.* Banke, Høj; Knop, Top *c.*; —weed, Knopurt *c.*, *centaurea*. Knap'py, *a.* fuld af Banker, knudret, ujævn.

Knap, *v.* afbide, knække, bryde; klappre, smække. —pish, *a. vid.* Snappish. —ple, *v.* knække; gnave.

Knap'sack, *s.* Ransel, Badsæk, Tornister *c.*

Knar, (Knarl), *s.* Knast, Knort; Knude *c.* —ry, *a.* † knastet, knudret.

Knave, *s.* Kjeltring, Gavtyv, uærlig Karl; Skjelm, Skalk *c.* (i Spøg); Knægt *c.* (i Kaartspil); † Dreng, Tjener *c.* Knávery, *s.* Kjeltringstreg *c.*, Bedrageri *n.*, Skalkhed *c.*; Skjelmsstykker, Lojer *pl.*; † Snurrepiberi *n.* Knávish, *a.* —ly, *ad.* uærlig; svigagtig; skjelmsk, skalkagtig. Knávishness, *s.* Svigagtighed; Skjelmskhed *c.*

Knead, *v.* ælte (Dej). Knéading-trough, Dejtrug *c.*

Knee, *s.* Knæ *n.*; S. T. Knæ *n.*; —deep, knædyb, knædybt; —holly, —holm, stikkende Musetorn *c.*, *ruscus aculeatus*; —pan, Knæskal *c.*; —shorts, —*smalls*, *Knæbenklæder pl.*; —timber, S. T. Krumtømmer *n.*; —tribute, Knæbøjning *c.*, Knæfald *n.*

Knee, *v.* † knæle ved, bønfalde knælende. Knéed, *a.* med Knær; T. knæbøjet, med Knæ (som et Straa) in-kneed, med indadbøjede Knæ, kalvebenet; out-kneed, hjulbenet. Kneel, *v.* knæle. Knéeler, *s.* Knælende *c.*

Knell, *s.* Ligklokkes Lyd, Ligklokke *c.* (*vid.* Knoll, *v.*)

Knick'erbocker, *s.* ✕ (amr.) Beboer af New-York, Nyjorker *c.*

Knick'-knack, *s.* Legetøj, Snurrepiberi, Nips *n.*, smaa Rariteter *pl.* Knick-knacketárian, *s.* ✕ Dukketøj-Kræmmer; Libhaver af Kuriositeter *c.*

Knife, (*pl.* knives), *s.* Kniv *c.*; —board, Slibebræt; Bræt el. Trin *n.* (paa en Omnibus); —rests, —supports, smaa Indretninger til at lægge Knivene paa (for at bevare Dugen for Pletter), Knivstole *pl.*

Knight, *s.* Ridder; Stridsmand, Krigér; Springer *c.* (i Skakspil); † Tjener *c.*; *v.* slaa til Ridder. —of the blade, ✕ Storpraler *c.*; — of the post, ✕ En som stod i Gabestokken, el. blev pidsket bunden til en Pæl (især om et falsk Vidne el. en Meneder); —of the rainbow, ✕ Tjener i Liberi *c.*; — of the road, ✕ Stratenrøver *c.*; — of the shire, Grevskabets Repræsentant i Parlamentet *c.*; — of the trencher, ✕ Øder *c.*; — errant, vandrende Ridder *c.* (som drog paa Eventyr); — er'rantry, de vandrende Ridderes Tænkemaade og Bedrifter; —marshal, Overhofmarskalk *c.* —hood, *s.* Ridderstab *n.*, Ridderværdighed, Ridderorden *c.* —less, *a.* † uridderlig. —liness, *s.* † Riddervæsen *n.* —ly, *a.* & *ad.* ridderlig.

Knit, *v.* knytte, binde; strikke; forbinde; trække sammen, (to — the brow, rynke Panden); *s.* strikket Arbejde *n.*, Strikning *c.* Knit'ter, *s.* Strikker, Ildbinder *c.* Knit'ting-needle, Strikkepind *c.* Knit'ting-sheath, Pindefoderal *n.* Knit'tle, *s.* Snor i en Pung til at trække den sammen; S. T. Plætplatting *c.*

Knob, *s.* Knop, Knude, Knort; Kvast *c.*; ✕ Hoved *n.*; *v.* blive knoppet el. knudret. —bed, *a.* knoppet, knudret, knortet. —biness, *s.* knoppet el. knudret Beskaffenhed *c.* —by, *a.* knortet, knuoret, *fig.* knudbet, trodsig.

Knock, *v.* banke; slaa, give et Slag; støde; to — at the door, banke paa Døren; to — down, slaa til Jorden, støde ned; to — down (off) a thing to any one in an auction, tilslaa En noget paa en Auktion; to — off, slaa bort; bortskaffe, borttage; afbryde, holde op; S. T. skeje ud; to — on the head (el. at head), slaa for Panden, dræbe ved et Slag paa Hovedet; to — under, *fig.* give sig tabt, give sig; to — up, banke op (vække ved at banke); slaa i Vejret; udmatte, afmatte. **Knock,** *s.* Slag, Stød *n.*; **Banken** *c.* (paa en Dør, for at lukkes ind). —'er, *s.* En som banker osv.; Dørhammer *c.*

Knoll, *s.* lille rund Høj; Top af en Bakke el. et Bjerg *c.*

Knoll, *v.* ringe (for Lig); ringe (om Klokkens Lyd). Jof. Knell.

Knop, Knopped, *vid.* Knob, Knobbed.

Knor, *vid.* Knur.

Knude; Slesse; Knast, Knort *c.*; Knæ el. i et Stræa); *fig.* Knude, Forvikling; For- , Baand *n.*; Selskab *n.*, Samling, Hob, **Bundt** *n.*; S. T. Knob *c.* (paa Loglinen); **Knude**, knytte (ogsaa *fig.* om at forene); rvirre; sætte Knuder el. Knæ (om Plan- **Knuder** (til Fryndser); S.T. knobe. —**grass**, , ***polygonum***. —ted, fuld af Knuder el. udret. —less, *a.* † uden Knuder; *fig.* † ftelighed, let. —tiness, *s.* knudret Be- *fig.* Forvikling, Vanskelighed *c.* —ty, *a.* ortet; haard; *fig.* indviklet, vanskelig.

. Knut *c.* (en Straf i Rusland).

(udt. *no*), *v.* kjende; vide; gjenkjende, — of, vide af, have Kundskab om; to — ; to — a woman, kjende en Kvinde (bibelsk o — a lesson, kunne en Lektie. —able, *a.* endes el. vides. —er, *s.* Kjender *c.* —ing, erfaren, bevandret; *s.* † Kundskab, Viden ng one, × En som forstaar det, udlært ffig Karl *c.* —ingly, *ad.* med Vidende, med Kjendskab. Knowl'edge, (udt. ***nol'***- Kundskab *c.*; Kjendskab *n.*; Erfaring *c.*; .; Bekjendtskab *n.*; to my —, saavidt jeg veed. **Knowl'edge**, *v.* † erkjende, tilstaa (**acknowl-edge**).

Knub, Knub'ble, *v.* † knubbe, give Knubs, slaa.

Knuc'kle, *s.* Knokkel, Kno; Skank *c.* (af en Kalv); × Lommetyv *c.*; —dabs, —confounders, × Man- sketter *pl.* **Knuc'kle**, *v.* bøje Fingrene; give efter. **Knuc'kled**, *a.* forsynet med Led, leddet.

Knuff, *s.* Bængel, Tolper *c.*

Knur, Knurle, *s.* † Knort, Knast *c.* **Knurled**, *a.* knastet, knortet. **Knur'ry**, *a.* knudret (om en Eg).

Kóned, † (for conned), vidste.

Kóney, *vid.* Canny.

Kóran, *vid.* Alkoran.

Kou'mass, *vid.* Kumiss.

Kráal, *s.* Landsby *c.* (hos Hottentoterne).

Krout, *s.* Kaal *c.*, (Ordet bruges kun i Sammen- sætningen: Sourkrout).

Kúmiss, *s.* en stærk Drik hos Tartarerne.

Kyd, *v.* † kjende, vide.

Kye, *vid.* Kine.

Kys'tis, *vid.* Cystis.

Kyr'ie, (udt. ***kir'-e-e***), *s.* Kyrie (Messe-Sang, fordi hver Messe begynder med dette Ord, hvilket betyder: O Herre).

L.

n.; i Forkortelser: L., ***libra***, pound, Pund lb., ***libra***, pound, (i Vægt); L. D., Lady edag *c.*; L. L. D, Legum Doctor, Doctor non and civil laws, Doktor i Retsviden- **Lat.**, Latitude, Brede *c.*; Lon., Longitude, ; Ldp., Lordship, Herlighed *c.*; Ld., Lord; dyship.

t. *law*), *i.* × se! se nu! nej se! Kors! aa! † blabbre, lade Munden løbe, prate; *s.* × lund *c.* (*vid.* Blab).

num, *s.* Labanum-Harpix *c.* (af den gummi- iflusrose el. Solsje, ***cistus ladaniferus***).

o'tion, *s.* Afkræftelse, Svækkelse *c.* Lab'efy, ', svække.

v. († nedhængende Stykke *n.*, los Strimmel del *c.* (ogsaa et Stykke Tøj eller en lille de med Navn, Titel el. Indhold), Signatur ffilt *n.*; Tilsætning *c.* el. Anhang *n.* (til et t), Kodicil *n.*; et Stykke Papir el. Perga- orpaa Seglet vedhænges; Kant paa et Felt ern); T. Diopterlineal *c*; *v.* forsyne med en v.

, *a.* glidende, smuttende.

a. som dannes el. udtales ved Hjælp af *s.* Læbebogstav *n.*; — letters, Læbebogstaver **iate, Labiated**, *a.* som har Læber; læbe- foratory, *s.* Laboratorium *n.*

ist, *s.* † Skillekunstner, Kemiker *c.* **Lab'-** **Labórious**, *a.* —ly, *ad.* arbejdsom; mejsommelig. —ness, *s.* Arbejdsomhed; Besværlighed *c.*

Lábour, *s.* Arbejde *n.*, Møje, Anstrengelse; stærk Bevægelse, Motion *c.*; Fødselssmerter *pl.*, Fødselsnød *c.*; *v.* arbejde; anstrenge sig; lide, være besværet (af noget), kæmpe (med noget); bearbejde, udar- bejde, forfærdige; *fig.* × gjennempryale; to — under bad health, stranke, være sygelig; to — with child, være i Fødselsnød. —er, *s.* Arbejder; Daglønner; Sjouer *c.*; a mason's —er, Haandlanger *c.* —less, *a.* ikke besværlig, let. —some, *a.* † mejsommelig.

Lab'rador-stone, *s.* Labradorsten *c.*

Labur'num, *s.* Bønnetræ *n.*, Guldregn *c.*, ***cytisus laburnum***.

Lab'yrinth, *s.* Vildgang, Labyrint *c.* (ogsaa *fig.*). Labyrin'thian, *a.* labyrintisk; *fig.* indviklet.

Lac, *s.* Lak *c.* (forskjellige harpixagtige Stoffer, som bruges til Fernis, Seglak osv.).

Lac, *s.* Lak *c.* (et ostindisk Ord som betegner 100 000).

Lace, *s.* Snor, Libse, Tresse, Bord, Bræmme *c.*, Galoner; Kniplinger *pl.*; † og × Spiritus *c.*; —man, —woman, Kniplingskræmmer *c.*; En som forfærdiger Tresser osv. **Lace**, *v.* snøre, tilsnøre; bræmme, be- sætte el. kante med Tresser, Kniplinger, Galoner osv.; × gjennempryale. —ed, *a.* galoneret; —ed coffee, † og × Kaffe blandet med Spiritus *c.*; —ed boots, Snørestøvler *pl.*; —mutton, † og × pyntet Steg *c.*

La"cerable, *a.* som kan sønderrives. **La"cerate,** *v.* sønderrive. **Lacerátion,** *s.* Sønderrivelse; Rift *c.* **La"cerative,** *a.* sønderrivende.

Lache, Lach'es, *s.* Slovhed, Forsømmelighed *c.*

Lach'rymable, (ch udt. *k*), *a.* beklagelig. **Lach'rymal,** *a.* som frembringer Taarer; — glands, Taarekirtler *pl.* **Lach'rymary,** *a.* † indeholdende Taarer. **Lachrymátion,** *s.* Græden, Graad *c.* **Lach'rymatory,** *s.* Taarekrukke *c.*

Lacin'iated, *a.* besat med Frynder; T. fliget (om Blade).

Lack, *v.* mangle, fattes; have Mangel paa, trænge til, behøve, savne; lide Mangel; × finde Fejl hos, dadle; *s.* Mangel *c.* —brain, † Dumrian *c.*; —linen, † uden Skjorte, skjorteløs; —lustre, † glanseløs, mat. —er, *s.* Trængende *c.*, En som mangler.

Lack, *vid.* Lac.

Lack'aday, *i.* ak ve! Gud hjælpe os! aa ja! **Lack-adáisical,** *a.* affekteret tankefuld, Bedebagsø.

Lack'er, Lac'quer, *s.* Lak. Lakfernis, Lakering *c.*; *v.* lakere, overstryge med Lakfernis, fernisere.

Lack'ey, *s.* Lakaj, Tjener, Betjent *c.*; *v.* være Lakaj; tjene, opvarte.

Lacon'ic, —al, *a.* —ally, *ad.* lakonisk, kort og fyndig; ordknap. **Lac'onism,** *s.* Lakonismus, lakonisk Kortheд *c.*

Lac'tage, *s.* † Indtægt af Malkekvæg *c.* **Lac'tary,** *a.* melkeagtig; *s.* Melkestue, Melkekjelder *c.* **Lactátion,** *s.* Dien, Patten *c.* **Lac'teal,** *a.* Melke-, melkeagtig; *s.* Melkegang *c.* **Lac'teous,** *a.* som indeholder Melk, Melke-; — circle, Melkevej *c.* **Lactes'cence,** *s.* melkeagtig Beskaffenhed *c.* **Lactes'cent,** *a.* som indeholder Melk; melkeagtig. **Lac'tic,** *a.* Melke-. **Lactif'erous,** *a.* som fører Melken (om Kar i Legemet); — duct, Melkegang *c.* **Lactif'ic,** —al, *a.* Melk frembringende, melkerig.

Lad, *s.* Dreng; Knos, Gut; Yngling *c.*, ungt Menneske *n.* —kin, *s.* † lille Dreng *c.*

Lad'der, *s.* Stige *c.*; S. T. Lejer el. Trappe *c.*

Lade, *s.* † Munding *c.* (af en Flod).

Lade, *v.* lade (et Skib osv.), læsse, belæsse. **Láding,** *s.* Ladning, Fragt *c.*

Lade, *v.* øse, øse tom; to — out, øse ud.

Ládify, *v.* gøre til en Dame.

Ládle, *s.* Slov, Kokkenske, Grydeske, Skummeske; Øseske *c.*; Skovl *c.* (paa et Møllehjul); T. Ladestoffel, Ladeskuffe *c.*; soup—, Potageske *c.*

Lády, *s.* adelig Dame *c.* (som Titel tilkommer denne Benævnelse de Koner, hvis Mænd ikke ere lavere i Rang end Knight, og Døtre af Adelsmænd, som ikke ere lavere i Rang end Earl), Frue, Baronesse, Komtesse, Froken; Dame *c.* (uden Hensyn til Rang); Gemalinde, Kone *c.*; our —, vor Frue, Jomfru Maria; —bedstraw, vild Timian, vor Frues Sengehalm *c.* *thymus serpyllum*; —bird, —cow, —bug, —fly, Mariehøne *c.*, *coccinella septempunctata*; —bird, × letfærdig Kvinde *c.*; —day, Fruedag, *Marie Bebudelse c.* (25de Marts); —like, kvindelig; fin, kølen. —ship, *s.* Naade (som en Titel, der gives adelige Damer).

Lag, *a.* lad, langsom; som kommer bag efter, sidst; *s.* Nøler *c.*; den Sidste, Nederste, Fur *c.* (i en Skole); laveste Klasse *c.*, Udstud *m.*; *v.* nøle, dvæle, komme bag efter. —'gard, *a.* lad, langsom, doven. —ger, *s.* Nøler *c.*; × Matros *c.*

Lagoon', Lagúne, *s.* Lagune *c.*

Lágophthalmy, *s.* ordret: Harøjethed, T. Lagophthalmi *c.* (den Fejl ved Øjenlaagene, at de i Søvne ikke lukkes aldeles).

Láic, *a.* læg, verdslig (ikke gejstlig); *s.* Lægmand *c.*, Lægfolk *pl.* —al, *a.* læg, verdslig. (jvf. Lay, *a.*).

Lair, Lare, *s.* Leje *n.* (vildt Dyrs; ogsaa om Grunden el. Græsgangen, hvorpaa de ligge).

Laird, *s.* Herre, Godsherre, Godsejer *c.* (i Skotland).

Láity, *s.* Verdslighed, verdslig Stand *c.*; Lægfolk *pl.*

Lake, *s.* Florentiner-Lak *c.* (højrød Malerfarve).

Lake, *s.* Sø, Indsø *c.* **Láky,** *a.* som hører til en Indsø.

Lake, *v.* × lege, spøge.

Lamb, *s.* Lam *n.* (ogsaa *fig.*); Lammeskd *n.*; *v.* lamme, føde Lam. —ale, Gilde i Anledning af Lammenes Klipning *n.*; —'s-wool, Lammeuld *c.*; en Drik, som bestaar af stærkt sødt Øl med stegte Æbler i, Æbleøl *n.* —'kin, *s.* lille Lam *n.* —like, *a.* from el. uskyldig som et Lam.

Lam'bative, *a.* som tages ind ved at slikke; *s.* et Lægemiddel, som tages ind ved at slikke. **Lam'bent,** *a.* slikkende; *fig.* let berørende, som spiller omkring (noget); T. flygtig.

Lamb'like, *vid.* under Lamb.

Lame, *a.* —ly, *ad.* lam, halt; *fig.* som halter, ufuldkommen, daarlig, slet; *v.* lamme, gøre lam, lemlæste. —ness, *s.* Lamhed *c.*; *fig.* Ufuldkommenhed *c.* **Lámish,** *a.* noget halt.

Lam'ellar, *a.* bladformig (som f. Ex. Lerstiftens Sammensætning). **Lam'ellated,** *a.* bedækket med smaa Plader el. Skæl; bladformig.

Lament', *v.* klage, jamre sig; beklage, begræde; *s.* Beklage, Jammerklage; Klagesang *c.* **Lam'entable,** *a.* —bly, *ad.* beklagelig; klagende, Klage-; jammerlig. **Lamentátion,** *s.* Beklage, Klage, Begrædelse *c.*; *pl.* Begrædelsers Bog *c.* **Lamen'ter,** *s.* Klagende *c.*

Lam'entine, *s.* Søko, Manati *c.*, *manatus* (en Art plantædende Hval).

Lam'ina, (*pl.* **Laminæ**), *s.* tynd Plade el. Skive, Lamelle *c.* **Lam'inable,** *a.* som kan valses til tynde Plader. **Lam'inated,** *a.* bestaaende af tynde over hinanden liggende Plader. **Lamination,** *s.* Udvalsning *c.*

Lamm, *v.* † & × prygle.

Lam'mas, *s.* St. Petri Lænkefest *c.*, (den 1ste August); at latter —, × aldrig.

Lamp, *s.* Lampe *c.*; Lys *n.* (i Poesi; baade i egentlig og figurlig Betydning); —black, Lampesod; Kønrøg *c.*; —cottons, Lampevæger af Bomuld *pl.* Lamp, *v.* † skinne, lyse. —less, *a.* ikke lysende.

ıdary, *s.* Lampadarius, Lampebærer *c.*
ıss, Lam'peras, Lam'pers, *s.* et Slags ɐen i Munden *c.* (hos Heste).
ɐrn, *s.* Flod-Regenøje *c.*, *petromyson fluviatilis*; jvf. Lamprey).
ɐn', *s.* Skandskrift; Smædedigt, Spottedigt : *c.*; *v.* skrive Skandskrifter, gjennemhegle, —**er,** *s.* Skandskriftforfatter, Pasquillant *c.*
ɐey, *s.* Lampret *c.*, *petromyson marinus* (en

rel, Lam'pron, *vid.* Lampern.
ɣ, *s.* Uld-Magasin *n.* Lánated, *a.* ulden.
s. Lanse *c.*; *v.* stikke, støde; skære, aabne, med Lancet). —**man,** —**knight,** Lansedra-**-corporal, Underkorporal, Vice-Korporal** *c.*; , Underkorporal *c.* —**serjeant,** Sergeant ɨun faar en Korporals Løning). **Lan'cer,** ɔager; † Lancet *c.* **Lan'cet,** *s.* T. Lancet *c.*; ɔidst Vindue *n.*
s. † Vægt *c.* (*vid.* Balance).
vid. Launch.
ıate, *v.* rive, sønderrive. **Lancinátion,** *s.* ɐelse, Riven *c.*
s. Land *n.*; Jordegods *n.*, Landejendom *c.*; ɑ *n.*, Jord *c.*; *fig.* Folk *n.*, Nation *c.*; *v.* ɪndsætte, bringe i Land; gaae i Land. By—, — **of steady habits** (*vid.* Country); —**bred,** —**carriage,** Befordring til Lands *c.*; —**cheap,** ift ved et Jordegodses Afhændelse; —**fall,** ɪrdegods *c.*; S. T. det første Land, set efter en Landkjending *c.*; **a good — fall,** Landkjen-ʃaarer til Bestikket; —**flood,** Oversvømmelse ɔes, *pl.* Landmagt *c.*; —**holder,** Godsejer, ɪb *c.*; —**jobber,** Spekulant i Landejendomme ked, indesluttet af Land el. Øer; —**loper,** , Landkrabbe, Landlømmel *c.* (et Spotte-ɪ **Søfolk give dem, som ikke gaa til Søs**); Landsoldat *c.*; —**'s-man,** ubefaren Sømand miel, Vagtelhund *c.*; —**tax,** Grundskat *c.*; jeldskred *n.*; —**turn,** —**breeze,** Landvind *c.* Natten blæser fra Land); —**waiter,** Toldbe-ɪm har Opsyn med Varer, der bringes i Land); T. netop i Sigte af Land. —**'damn,** *v.* † —**'ed,** *a.* som bestaar i Landejendomme; som ɾjendomme; —**ed propriety,** Landejendom ;, —**ing-place,** *s.* Landingsplads *c.*; Repos, Hvileplads *c.* (paa en Trappe). —**'lady,** *s.* ıf et Hus el. et Landgods; Værtinde *c.* —**less,** ınd. —**'lord,** *s.* Godsejer; Vært *c.* —**'mark,** seskjel; Sømærke *n.* (paa Land). —**'skape,** '), *s.* Landskab *n.*; *v.* † fremstille i et Lands-**'strait,** *s.* Landtunge *c.* —**ward,** *ad.* mod —**'wind,** *s.* fralands Vind *c.* —**'worker,** *s.* ɪr *c.*
ɯ, *s.* Landbauer *c.* **Landaulet',** **Landolet',** ɛt *c.* (Vogn).
rave, *s.* Landgreve *c.* (i Tydskland). **Land'-***s.* **Landgrevskab** *n.* **Land'gravine,** *s.* Lands-:
ɯss, *vid.* **Laundress.**

Lane, *s.* Gang *c.*, Strøde *n.*, snæver Vej *c.* (imellem Huse el. Gjerder, el. hvilkesomhelst Side-Begrændsninger); T. Spalier *n.* (af Soldater), Dobbeltrække *c.*
Lan'eret, *vid.* under **Lanner.**
Lang, *a.* × lang; —**settle,** Bænk *c.*
Lan'get, *s.* × Rem, Skorem *c.*
Lan'grage, Lang'rel shot, *s.* S. T. Kardæst *c.*
Lan'guage, *s.* Sprog; Tungemaal *n.*; —**master,** Sproglærer *c.* **Lan'guage,** *v.* † tale, udtrykke sig. —**d,** *a.* med Sprog; sprogkyndig; **well —d,** veltalende, som udtrykker sig i et godt Sprog. —**less,** *a.* × som ikke taler menneskeligt Sprog.
Lan'guet, *s.* T. Tunge; Klap *c.* (i Form af en Tunge).
Lan'guid, *a.* —**ly,** *ad.* mat, sløv, svag, kraftløs; modløs, forsagt. —**ness,** *s.* Mathed, Svaghed, Kraftløshed *c.*
Lan'guish, *v.* blive mat, hentæres; sløves; vansmægte, smægte; † matte, sløve; *s.* Mathed; Smægten *c.*, det Smægtende. —**er,** *s.* Smægtende *c.* —**ingly,** *ad.* smægtende. —**ment,** *s.* † Mathed, Kraftløshed; Smægten *c.* **Lan'guor,** *s.* Mathed, Kraftløshed; Sløvhed, Dovenskab, Ladhed; Blødagtighed *c.* **Lan'guorous,** *a.* † sørgmodig; kjedelig. **Lan'gure,** *v.* † *vid.* Languish.
Lan'iard, Lan'yard, *s.* S. T. Tallereb *n.*
Lan'iary, *s.* † Slagterbænk *c.*
Lan'iate, *v.* sønderrive, sønderslide.
Lan'ifice, *s.* Uldarbejde, Uldtøj *n.* **Lanif'erous,** *a.* uldbærende (om Planter). **Lani"gerous,** *a.* uldbærende (som Faar).
Lank, *a.* —**ly,** *ad.* slank, smekker, tynd, smal, mager; slap, flatten; † mat; **a — makes a bank,** × Magerhed tvder paa Svangerskab. —**ish,** *a.* smekker, tynd. —**ness,** *s.* Tyndhed, Magerhed; Slapheb *c.* —**'y,** *a.* × tynd, mager, lang og smal.
Lan'ner, *s.* Slagfalk *c.*, *falco laniarius* (Hun). —**et,** *s.* Slagfalk (Han).
Lans'quenet, (quen, ubt. *kin*), *s.* simpel Landsoldat *c.*; et Slags Kaartspil.
Lan'tern, (Lant'horn), *s.* Lanterne, Lygte *c.*; Fyr, Fyrtaarn *n.*; lille Kuppel *c.* (hvorfra Lyset kommer ned i en Bygning el. et Værelse); dark —, Blindlygte *c.*; —**jaws,** magre, indfaldne Kinder *pl.*, magert Ansigt *n.*; —**fly,** Lygtebærer *c.*, *fulgora* (lysende Insekt).
Lanüginous, *a.* med bløde Haar, dunet.
Lan'yard, *vid.* Laniard.
Lap, *v.* labe; slikke op.
Lap, *s.* Flig *c.*; Skød *n.*; — of the ear, Ørelap, Øreflip *c.*; —**dog,** Skødehund *c.* —**eared,** med nedhængende Ører; —**ful,** Skødet fuldt; —**sided,** S. T. skjevtbygget (Skib); —**stone,** en Sten, hvorpaa Skomageren hamrer Læderet; —**work,** flettet Arbejde *n.*
Lap, *v.* folde, vikle, sno (om noget); svøbe; to — over, hænge ud over, være udbredt over.
Lapel', *s.* Overslag, Opslag *n.* (paa en Kjole).
Lap'idate, *s.* Stenskærer *c.*
Lap'idary, *s.* Stenskærer *c.*; En som handler med udskaarne Stene el. Gemmer; Kjender af Ædelstene *c.*; —**style, Lapidarstil** *c.* (paa Monumenter). **Lap'-idate,** *v.* stene (slaa ihjel med Stene). **Lapidátion,**

La"cerable, *a.* som kan sønderrives. **La"cerate,** *v.* sønderrive. **Lacerátion,** *s.* Sønderrivelse; Rift *c.* **La"cerative,** *a.* sønderrivende.

Lache, Lach'es, *s.* Slovhed, Forsømmelighed *c.*

Lach'rymable, (ch udt. *k*), *a.* beklagelig. **Lach'rymal,** *a.* som frembringer Taarer; — glands, Taarekirtler *pl.* **Lach'rymary,** *a.* † indeholdende Taarer. **Lachrymátion,** *s.* Grædeu, Gnad *c.* **Lach'rymatory,** *s.* Taarekrukke *c.*

Lacin'iated, *a.* besat med Frynder; T. fliget (om Blade).

Lack, *v.* mangle, fattes; have Mangel paa, trænge til, behove, savne; lide Mangel; × finde Fejl hos, dadle; *s.* Mangel *c.* —**brain,** † Dumrian *c.*; —linen, † uden Skjorte, **-lustre,** † glanseløs, mat. —**er,** *s.* Trængende *c.*, En som mangler.

Lack, *vid.* Lac.

Lack'aday, *i.* ak ve! Gud hjælpe os! aa ja!

Lackadaisical, *a.* affekteret tankefuld, Bedevags.

Lack'er, Lac'quer, *s.* Lak, Lakfernis, *v.* lakere, overstryge med Lakfernis, fernisse.

Lack'ey, *s.* Lakaj, Tjener, Betjent. —**ing,** *s.* De Lakaj; tjene, opvarte.

Lacon'ic, —**al,** *a.* —**ally,** *ad.* ropaa. fyndig; ordknap. **Lac'onism,** *s.* ...ethe (en Steg); nisk Kortheb *c.*

Lac'tage, *s.* † Indtægt ...er, *s.* Sulekammer, tary, *a.* melkeagtig; *s.* ... En som bar Opsyn med **Lactátion,** *s.* Dien, Pat... Stykke Flesk *n.* **Lar'dry,** melkeagtig; *s.* Melkega... holder Melk, Melke... bred; stor, tyk, fvær; vidtcence, *s.* melkeagti... overfladig; at —, vidtløftig, som indeholder M... vidt og bredt (om Tale); **Lactif'erous,** *a.* ...Vind *c.*: to sail —, at sejle met); — du... —heart'edness, *s.* Ædelmodighed; **Melk** frembr... Bidde, Brede, Udstrækning; Stor... [at give el. stjenke.

Lad, *s.* ... Stjenk. Gave *c.* **Largi"tion,** *s.* † det neste *n.*

Lad' ... *c.*, *olanda*; × lystig Streg *c.*, Lojer **La'** ... Baad *c.*; *v.* fange Lærker; × gøre Løjer; **L'** ... —, have Løjer; crested —, Toplærke div... sky—, Agerlærke *c.*; —spur, Riderspore ...*ium* (Pl.). —**er,** *s.* Lærkefanger *c.*

Lar'um, *s.* Larm, Alarm; Vækker *c.* (i et Ur).

Lar'vated, *a.* formummet, maskeret.

Larynx, *s.* Strubeknude *c.* (Adams-Æblet), Luftrør *c.* **Laryngot'omy,** *s.* T. Luftrørsnit *c.*

Lascar', *s.* indisk Matros, el. Kanoneer *c.*

Lascív'ient, *a.* † lystig, overgiven. **Lascív'ious,** *a.* —**ly,** *ad.* vellystig, letfærdig, kælen; kaad, overgiven. —**ness,** *s.* Vellystighed, Vellyst; Overgivenhed *c.*

Láser-wort, *s.* Foldfre *c.*, *laserpitium.*

Lash, *s.* Pidskeslag, Smæk, Pidsk *n.*; Pidskesnært, Snært *c.*; Svøbe *c.* (ogsaa *fig.*); † Baand *n.*, Snor *c.* (*vid.* Leash); *v.* slaa, pidske; smække; *fig.* tugte med bidende Ord, gjennemhegle; spotte; S. T. surre; to — into, † hengive sig til, henfalde til; to — out, † udskeje. —**er,** *s.* En som pidsker. —**er,** S. T. Sytov til *en Brog n.* —**ing,** *s.* S. T. Surretov *n.*, Surring *c.*

fin, kælen. —**ship,** *s.* Nao... ss).

Lask'ing, *s.* abelige Damer).

Lag, *a.* lad, langsom... nu mest om et *s.* Nøler *c.*; den Si... Pige. laveste Klasse *c.* ..., Mathed *c.* bag efter. — ...tomagers).

s. Nøler *c.*; ... ste, nøjeste; næst ... **Lagoon'** ...e, den nøjeste Pris; **Lágor** ..., tilsidst; to the —, sis thalm... of all, allersidst. **Las** itte... ...delig; nylig.

... ...ce, vedvare, holde sig. — ... ...rig —ingly, *ad.* bestandig. ...nhed; Varighed *c.*

... *s.* Læst *c.* (et Maal, f. Ex. af Kr ...). —**age,** *s.* Ballast, Ladning *pl.*

...ast'er, *s.* × Flodens Indstrømmen *c.*

Latch, *s.* Klinke *c.* (paa en Dør); *v.* Klinke; lukke, befæste; fange, gribe.

Latch, *v.* † smøre.

Latch'et, *s.* Skorem, Skotvinge *c.*

Latch'ings, Latch'es, *s.* S. T. Lidsetor

Late, *a.* & *ad.* sildig, silde; sidste, se værende; afsidst, salig; nylig; of —, n Tid siden; a — author, en nyere For years, i de senere Aar. —**ed,** *a.* † forsin af Natten (*vid.* Belated). —**ly,** *ad.* Tid siden. —**ness,** *s.* sildig Tid; Nyh dagelses osv.).

Late, *v.* × lede, søge.

Latéen sail, *s.* Latinsejl *n.* (trekant saa: shoulder-of-mutton sail.)

Látency, *s.* Forborgenhed *c.*, Skjul stjult; hemmelig, lønlig.

Lat'eral, *a.* som angaar el. hører til fra, paa el. ved Siden. —**ity,** *s.* † Hensyn til Siderne *c.* —**ly,** *ad* ved el.

Lateri"tious, *a.* som ligner Mursten

Láteward, *a.* & *ad.* noget sildig; — ha

Lath, *s.* Lægte, Rafl, Stage *c.*; *v.* Lægter, lægte. —**back,** × langt tynd —**bricks,** *pl.* et Slags store Tegl *pl.*; — værk *n.*

Lath, *s.* Distrikt *n.* (3 el. 4 hundreds,

Lathe, *s.* Drejelad *n.*, Drejerbænk *c.*

Lathe, *s.* × Lade, Kornlade *c.*

Lath'er, *v.* skumme; indsæbe, bedæk skum; *s.* Sæbeskum; Skum *n.* (som af

Lath'y, *a.* tynd el. lang som en Lægte.

Lat'in, *a.* latinsk; *s.* Latin; † latin Skoler); *v.* † oversætte paa Latin. —**is** mus, latinsk Sprogegenhed *c.* —**ist,** —**ity,** *s.* Latinitet *c.*, det latinske Spro latinisere. —**ly,** *ad.* † paa godt Latin.

Latiros'trous, *a.* brednæbet.

Látish, *a.* noget sildig.

Lat'itancy, *s* Forborgenhed *c.* Lat'i forborgen. Lat'itat, *s.* T. Indstævning Bench *c.* (gjennem en Sheriff; naar den

…ter i Middlesex). **Latitation**, *s.* Liggen

…brede *c.*; *fig.* Omfang *n.*; Friheb *c.*
…de *c.* **Latitudinárian**, *a.* ubunden,
Fritænker *c.* **Latitudinárianism**,

…tøjende. **Látrate**, *v.* † gø.

…y, *s.* † Roveri, Tyveri *n.*
…ssing *n.*; *a.* af Messing;

…nvere (Tider osv.);
to); — day-saints,
…l.; — math, Efter-
…n sidste Tid.
…ed Gitter; gøre
…n.
s. Bersommelse;
es (i den rom. Kirke).
…delig, priselig, rosværdig;
ableness, *s.* Rosværdighed,
…ative, *s.* † Lovtale *c.* —atory,
…*s.* Lovprisning *c.*
…, *s.* Balmuesaft *c*, Opium *n.* (som Sove-
…ruses-Middel), Laudanum *n.*
l, (gh udt. *f*), *v.* le; *fig.* smile; være livlig og
Latter *c.* To — at, le ad, bele, udle; to —
right), le højt, le af fuld Hals; to — to scorn,
potte; to — in one's sleeve, le i Skægget
ig og skadefro). —able, *a.* latterlig. —er,
n ler; lystig Person *c.* —ingly, *ad.* leende;
—ing-stock, *s.* Gjenstand for Latter el. Spot
r, *s.* Latter *c.*
h, *v.* udkaste, udsende, lade flyve, udslynge;
udsøve, udskeje; udbrede sig (vidtløftig);
e løbe af Stabelen el. Bedingen; *s.* S. T.
g; Beding; Travallie-Chaluppe *c.*
l, † *vid.* Lawn.
ter, *v.* vaske, væde; *s.* Vasterkone *c.*; ×
g *s.*; Vandgrube, Cisterne *c.* —er, *s.* Vasker
n'dress, *s.* Vasterpige, Vasterkone *c.* Laun'-
Vasterhus *n.*; Vasken, Vaskning *c.* (Isv.

…ate, *v.* krone med Laurbær; *a.* kronet med
; **poet** —, kronet Digter; Hofdigter *c.* Lau-
s. Promotion *c.* (paa de stolte Højskoler).
s. Laurbær, Laurbærtræ *n.* Laur'eled, *a.*
el. kronet med Laurbær. **Laurif'erous**, *a.*
ærende.
…stine, Laurustinus, *s.* laurbærbladet Sne-
buraum tinus (Pl.).
s. Lava *c.* **Lavat'ic**, *a.* af Lava, lig Lava.
…ion, *s.* Vaskning *c.* **Lav'atory**, *s.* Noget
søge Legemsdele vaskes el. bades, Badevand
plads *c.* (til Guldvaskning).
v. vaske, væde, bade; vande, befugte; bade
ver, *s.* Vaskefad, Vaskebækken *n.*; Blade af
ubplanter *pl* (som bruges til Spitetøj).
v. † udtømme, udøse. [Slag.
r, *v.* **S. T.** lavere, holde gaaende med smaa

Lav'ender, *s.* Lavendel *c*, *lavandula* (Pl.).
Lav'ish, *a.* ødsel; fri, utoungen; vild, utæmmet;
v. forøde. —er, *s.* Forøder, Ødelandø *c.* —ly, *ad.*
paa en ødsel Maade. —ment, —ness, *s.* Ødselhed *c.*
Lavolt', **Lavel'ta**, *s.* en gammel lystig Dans *c.*
Law, *s.* Lov; Ret; Rettergang, Proces; Retsvidenskab, Lovkyndighed *c.*, Jura *pl.*; can'on —, kanoniſk Ret *c*; common —, Vedtægts-Lov *c.* (hvorefter Kongens ordinære Retter dømme. Den kaldes ogsaa the unwritten law, da den grunder sig paa gamle Skikke, og har sin Oprindelse fra de Love, som efter den normanske Erobring dannedes af de gamle sariske og danske samt nogle normanske Love); civil —, borgerlig Ret, Civil-Ret, Municipal-Ret *c* (særegen for enhver Nation, Republik, el. Stad); statute —, Rigslov, skreven Lov *c.* (udgaaet fra Regjeringen); — of nations, Folkeret, Folkelov *c.*; to go to — with any one, søge En for Retten, anlægge Sag imod En, sagsøge En; to be at —, føre Proces, ligge i Proces; to follow the —, studere Lovkyndighed; good in —, retsgyldig; father-in —, mother-in —, Svigerfader, Svigermoder *c.* (ogsaa Stiffader, Stifmoder); son-in —, daughter-in —, Svigersøn, Svigerdatter *c.* (ogsaa Stifsøn, Stifdatter); brother-in —, sister-in —, Svoger, Svigerinde *c.* (ogsaa Halvbroder, Halvsøster); —day, Retsdag *c.*; —dog, T. Hund, hvis Fodbalder ere afskaarne *c.*; —suit, Proces *c.* —ful, *a.* —fully, *ad.* lovlig, retmæssig, tilladt. —fulness, *s.* Retmæssighed, Gyldighed *c.* —giver, —maker, *s.* Lovgiver *c.* —giving, *a.* lovgivende. —less, *a.* —lessy, *ad.* ulovlig, lovstrig; lovløs, som ingen Lov agter. —lessness, *s.* Lovløshed *c.* —monger, *s.* Lommeprokurator *c.* —yer, *s.* Retslærd, Jurist; Prokurator, Advokat *c.*
Lawn, *s.* aaben Plads mellem Skove, Skov-Eng; Græsplet, Græsplæne *c.* (i en Have). —y, *a.* † jævn som en Græsplæne el. Eng.
Lawn, *s.* fineste Lærred, (aabent vævet) Kammerdug *n.* —y, *a.* † af Kammerdug.
Lax, *a.* los, ubunden; slap; ikke nøje, ubestemt, ikke meget samvittighedsfuld; som har Buglob el. tyndt Liv; *s.* Buglob *n.*, Diarrhoe *c.* —ation, *s.* Losnen, Løsning, Slappelse; los Beskaffenhed, Slaphed *c.* —ative, *a.* opløsende, afførende; *s.* Afføringsmiddel, Larativ *n.* —ity, —ness, *s.* los Beskaffenhed; Slaphed; Ubestemthed *c.*
Lay, *v.* lægge; bringe til at lægge sig, dæmpe; sætte, vedde; udtænke, bestemme; aflægge, gøre Afkæggere af (en Plante); *S. T.* lægge; slaa (Tovværk); to — one on the face, give En et Ørefigen; to — a ghost, mane el. fordrive en Aand; to — a wager, gøre et Veddemaal, vedde; to — a woman, hjælpe en Kone i Barnsnød; to — the land, *S. T.* sænke Land (ved at fjerne sig); to — hold of, tage fat paa, gribe; betjene sig af, benytte, bemægtige sig; to — about, slaa om sig; *fig.* opbyde alle Kræfter; to — against, indvende, forekaste; vedde imod (noget); to — at, slaa efter (nogen el. noget); to — apart, aflægge bortkaste; to — aside, lægge til Side, opgive, lade fare; to — away, lægge bort, lægge fra sig, aflægge; to —

s. Stening *c.* **Lapid'eous,** *a.* stenagtig. **Lapides'cence,** *s.* Forstening *c.* **Lapides'cent,** *a.* som forstenes. **Lapidification,** *s.* Forstening, Forvandling til Sten *c.* **Lapidific,** *a* forstenende. **Lapid'ify,** *v.* forstene; forstenes. **Lap'idist,** *s.* † *vid.* Lapidary.

Lapis, (latinsk), *s.* Sten *c.*; —lazu'li, Lasursten *c.*: — infernalis, Mdse el. Helvedsten *c.*

Lap'ling, *s.* † Vellystling *c.*

Lappel', *vid.* Lapel.

Lap'per, *s.* En som laber (*vid.* Lap); En som indsvøber osv. (*vid* Lap, *v.* under Lap, *s.*).

Lap'pet, *s.* Flig, Snip, Flip *c.* (paa en Hoveddragt); *pl.* et Slags stotst Musselin til Forbræng.

Lapse, *s.* Fald *n.*; *fig.* Fejltrin *n.*, Fejl *c.*; T. Fortabelse *c.* (af Kaldsret); — of time, Tids Forløb *n.* **Lapse,** *v.* falde, glide; henglide, forløbe; bortfalde; fortabe; hjemfalde; begaa en Fejl; henfalde (til noget); labe gaa forbi, forsømme.

Lap'wing, *s.* Vibe *c.*, *vanellus.*

Lar, (latinsk), *s.* Hus-Gud *c.*

Lar'board, *s.* S. T. Bagbord *n.*; —watch, Dronningens Kvarter *n.* (Folkene om Bagbord).

Lar'ceny, *s.* T. Tyveri *n.* (begaaet under den Bestjaalnes Fraværelse).

Larch, —tree, *s.* Lærketræ *n.*, *larix europæa.*

Lard, *s.* Flesk; Svinefedt *n.*; *v.* spække (en Steg); komme Fedt paa; blive fed; *fig.* spække, udpynte; —ing-pin, Spækkenaal *c.* —er, *s.* Sulekammer, Spisekammer *n.* —erer, *s.* En som har Opsyn med Spisekammeret. —'on, *s.* Stykke Flesk *n.* **Lar'dry,** *s.* Spisekammer *n.*

Large, *a.* —ly, *ad.* vid, bred; stor, tyk, svær; vidtløftig, udtværet; rigelig, overflødig; at —, vidtløftig, udførlig; i Frihed, fri; vidt og bredt (om Tale); —wind, S. T. rum Vind *c.*; to sail —, at sejle rumt el. rumskøds. —heart'edness, *s.* Ædelmodighed *c.* —ness, *s.* Vidde, Brede, Udstrækning; Storhed, Størrelse *c.*

Lar'gess, *s.* Skjenk, Gave *c.* **Largi"tion,** *s.* † det at give el. skjenke.

Lark, *s.* Lærke *c.*, *alauda*; × lystig Streg *c.*, Løjer *pl.*, Kommers; Baad *c.*; *v.* fange Lærker; × gøre Løjer; to knock up a —, have Løjer; crested —, Toplærke *c.*; field —, sky —, Agerlærke *c.*; —spur, Ridderspore *c.*, *delphinium* (Pl.). —er, *s.* Lærkefanger *c.*

Lar'um, *s.* Larm, Alarm; Vækker *c.* (i et Ur).

Lar'vated, *a.* formummet, maskeret.

Larynx, *s.* Strubeknude *c.* (Adams-Æblet), Luftrør *n.* **Laryngot'omy,** *s.* T. Luftrørsnit *c.*

Lascar', *s.* indisk Matros, el. Kanoneer *c.*

Lasciv'ient, *a.* † lystig, overgiven. **Lasciv'ious,** *a.* —ly, *ad.* vellystig, letfærdig, kølen; kaad, overgiven. —ness, *s.* Vellystighed, Vellyst; Overgivenhed *c.*

Láser-wort, *s.* Foldtrø *c.*, *laserpitium.*

Lash, *s.* Pidskeslag, Smæk, Pidsk *n.*; Pidskesnært, Snært *c.*; Svøbe *c.* (ogsaa *fig.*); † Baand *n.*, Snor *c.* (*vid.* Leash); *v.* slaa, pidske; smække; *fig.* tugte med bidende Ord, gjennemhegle; spotte; S. T. surre; to — into, † hengive sig til, henfalde til; to — out, † udfeje. —er, *s.* En som pidsker. —er, S. T. Sytov til *en Brog n.* —ing, *s.* S. T. Surretov *n.*, Surring *c.*

Lask, *s.* × Bugløb *n.* (*vid.* Lax).

Lask'et, *s.* S. T. Lidsetov *n.* **Lask'ing,** *a.* rumskøds.

Lass, *s.* Pige *c.* (bruges nu mest om en Landsbypige); —lorn, forladt af sin Pige.

Las'situde, *s.* Trøthed, Mathed *c.*

Last, *s.* Læst *c.* (en Skomagers).

Last, *a.* sidst; yderste, nøjeste; næst foregaaende, forrige; the — price, den nøjeste Pris; —night, i Gaar Aftes; at —, tilsidst; to the —, lige til Enden, til det yderste; — of all, allersidst. **Last,** —ly, *ad.* sidst; tilsidst, endelig; nylig.

Last, *v.* vare, vedvare, holde sig. —ing, *a.* vedvarende; varig —ingly, *ad.* bestandig. —ingness, *s.* Vedvarenhed; Varighed *c.*

Last, *s.* Læst *c.* (et Maal, f. Ex. af Korn er det 10 quarters). —age, *s.* Ballast, Ladning *c.*; Lastepenge *pl.*

Last'er, *s.* × Flodens Indstrømmen *c.*

Latch, *s.* Klinke *c.* (paa en Dør); *v.* lukke med en Klinke; lukke, befæste; fange, gribe.

Latch, *v.* † smøre.

Latch'et, *s.* Skorem, Skotvinge *c.*

Latch'ings, Latch'es, *s.* S. T. Lidsetove *pl.*

Late, *a.* & *ad.* sildig, silde; sidste, senere; forhenværende; afdød, salig; nylig; of —, nylig, for kort Tid siden; a — author, en nyere Forfatter; of — years, i de senere Aar. —ed, *a.* † forsinket, overfaldet af Natten (*vid.* Belated). —ly, *ad.* nylig, for kort Tid siden. —ness, *s.* sildig Tid; Nyhed *c.* (en Opdagelses osv.).

Late, *v.* × lede, søge.

Latéen sail, *s.* Latinsejl *n.* (trekantet; kaldes ogsaa: shoulder-of-mutton sail.)

Látency, *s.* Forborgenhed *c.*, Skjul *n.* **Látent,** *a.* skjult; hemmelig, lønlig.

Lat'eral, *a.* som angaar el. hører til Siden, Sides, fra, paa el. ved Siden. —'ity, *s.* † Beskaffenhed med Hensyn til Siderne *c.* —ly, *ad* ved el. til Siden.

Lateri"tious, *a.* som ligner Mursten (i Farve).

Láteward, *a.* & *ad* noget sildig; — hay, Efterslæt *n.*

Lath, *s.* Lægte, Raft, Stage *c.*; *v.* belægge med Lægter, lægte. —back, × langt tyndt Menneske *n.*; —bricks, *pl.* et Slags store Tegl *pl.*; —work, Lægteværk *n.*

Lath, *s.* Distrikt *n.* (3 el. 4 hundreds, *vid.* dette Ord).

Lathe, *s.* Drejelad *n.*, Drejerbænk *c.*

Lathe, *s.* × Lade, Kornlade *c.*

Lath'er, *v.* skumme; indsæbe, bedække med Sæbeskum; *s.* Sæbeskum; Skum *n.* (som af en Hest).

Lath'y, *a.* tynd el. lang som en Lægte.

Lat'in, *a.* latinsk; *s.* Latin; † latinsk Stil *c.* (i Skoler); *v.* † oversætte paa Latin. —ism, *s.* Latinisme, latinsk Sprogegenhed *c.* —ist, *s.* Latiner *c.* —ity, *s.* Latinitet *c.*, det latinske Sprog. —ize, *v.* latinisere. —ly, *ad.* † paa godt Latin.

Latiros'trous, *a.* brednæbet.

Látish, *a.* noget sildig.

Lat'itancy, *s* Forborgenhed *c.* **Lat'itant,** *a.* skjult forborgen. Lat itat, *s.* T. Indskrivning for the King's Bench *c.* (gjennem en Sheriff; naar den paagjældende

ugvolder ikke er i Middlesex). **Latitation**, *s.* Liggen Skjul *c.*

Lat'itude, *s.* Brede *c.*; *fig.* Omfang *n.*; Frihed *c.* Brede, Polhøjde *c.* **Latitudinárian**, *a.* ubunden, (i Tænkning); *s.* Fritænker *c.* **Latitudinárianism**, Fritænkeri *n.*

Látrant, *a.* gøende; støjende. **Látrate**, *v.* † gø.

Latria, *s.* Tilbedelse *c.*

Latrocinátion, Lat'rocíny, *s.* † Røveri, Tyveri *n.*

Lat'ten, (Lat'oun), *s.* Messing *n.*; *a.* af Messing; brass, Messingblik *n.*

Lat'ter, *a.* sildigere, senere; nyere (Tider osv.); ste; sidst omtalt el. nævnt (af to); — day-saints, sidste Dages Hellige, Mormoner *pl.*; —math, Efterret *c.* —ly, *ad.* tilsidst; nylig, i den sidste Tid.

Lat'tice, *s.* Gitter *n.*; *v.* forsyne med Gitter; gøre form af Gitter. —work, Gitterværk *n.*

Laud, *v.* berømme; prise, love; *s.* Berømmelse; ris, Lov *c.*; *pl.* Lovsang *c.*, *lauds* (i den rom. Kirke). -able, *a.* —ably, *ad.* berømmelig, priselig, rosværdig; und (om Safter osv.). —ableness, *s.* Rosværdighed, risværdighed *c.* —ative, *s.* † Lovtale *c.* —atory, lovende, prisende, *s.* Lovprisning *c.*

Laud anum, *s.* Valmuesaft *c*, Opium *n.* (som Sove- g Beroligelses-Middel), Laudanum *n.*

Laugh, (gh ubt. *f*), *v.* le; *fig.* smile; være livlig og ad; *s.* Latter *c.* To — at, le ad, dele, udle; to — ut (outright), le højt, le af fuld Hals; to — to scorn, sle, bespotte; to — in one's sleeve, le i Skægget emmelig og skadefro). —able, *a.* latterlig. —er, En som ler; lystig Person *c.* —ingly, *ad.* leende; stig. —ing-stock, *s.* Gjenstand for Latter el. Spot . —ter, *s.* Latter *c.*

Launch, *v.* udkaste, udsende, lade flyve, udslynge; ke ud; udsvæve, udskeje; udbrede sig (vidtløftig); . T. lade løbe af Stabelen el. Bedingen; s. S. T. løbning; Bedring; Travallie-Chaluppe *c.*

Laund, † *vid.* Lawn.

Laun'der, *v.* vaske, væde; *s.* Vaskerkone *c.*; × lasketrug *n.*; Vandgrube, Cisterne *c.* —er, *s.* Vasker . **Laun'dress**, *s.* Vaskerpige, Vaskerkone *c.* Laun'ry, *s.* Vaskerhus *n.*; Vasken, Vaskning *c.* (Syv. ævo).

Lau'reate, *v.* krone med Laurbær; *a.* kronet med aurbær; poet —, kronet Digter; Hofdigter *c.* Laurátion, *s.* Promotion *c.* (paa de skotske Højskoler). aur'el, *s.* Laurbær, Laurbærtræ *n.* Laur'eled, *a.* ykket el. kronet med Laurbær. Laurif'erous, *a.* urbærbærende.

Lau'rustine, Laurustinus, *s.* laurbærbladet Sneoller, *viburnum tinus* (Pl.).

Lava, *s.* Lava *c.* Lavat'ic, *a.* af Lava, lig Lava.

Lavátion, *s.* Vaskning *c.* Lav'atory, *s.* Noget vormed syge Legemsdele vaskes el. bades, Badevand ; Vaskeplads *c.* (til Guldvaskning).

Lave, *v.* vaske, væde, bade; vande, befugte; bade ig. **Láver**, *s.* Vaskefad, Vaskebækken *n.*; Blade af ske Vandplanter *pl* (som bruges til Spiritstøj).

Lave, *v.* † udtømme, udøse. [Slag.

Lavéer, *v.* S. T. lavere, holde gaaende med smaa

Lav'ender, *s.* Lavendel *c*, *lavandula* (Pl.).

Lav'ish, *a.* ødsel; fri, utoungen; vild, utæmmet; *v.* forøde. —er, *s.* Forøder, Ødeland *c.* —ly, *ad.* paa en ødsel Maade. —ment, —ness, *s.* Ødselhed *c.*

Lavolt', Lavol'ta, *s.* en gammel lystig Dans *c.*

Law, *s.* Lov; Ret; Rettergang, Proces; Retsvidenskab, Lovkyndighed *c.*, Jura *pl.*; can'on —, kanonisk Ret *c*; common —, Vedtægts-Lov *c.* (hvorefter Kongens ordinære Retter dømme. Den kaldes ogsaa the unwritten law, da den grunder sig paa gamle Skikke, og har sin Oprindelse fra de Love, som efter den normanske Erobring dannedes af de gamle saxiske og danske samt nogle normanske Love); civil —, borgerlig Ret, Civil-Ret, Municipal-Ret *c* (særegen for enhver Nation, Republik, el. Stad); statute —, Rigslov, skreven Lov *c.* (udgaaet fra Regjeringen); — of nations, Folkeret, Folkelov *c.*; to go to — with any one, søge En for Retten, anlægge Sag imod En. sagsøge En; to be at —, føre Proces, ligge i Proces; to follow the —, studere Lovkyndighed; good in —, retsgyldig; father-in —, mother-in —, Svigerfader, Svigermoder *c.* (ogsaa Stiffader, Stifmoder); son-in —, daughter-in —, Svigersøn, Svigerdatter *c.* (ogsaa Stifsøn, Stifdatter); brother-in—, sister-in—, Svoger, Svigerinde *c.* (ogsaa Halvbroder, Halvsøster); —day, Retsdag *c.*; —dog, T. Hund, hvis Fodbalder ere afskaarne *c.*; —suit, Proces *c.* —ful, *a.* —fully, *ad.* lovlig, retmæssig, tilladt. —fulness, *s.* Retmæssighed, Gyldighed *c.* —giver, —maker, *s.* Lovgiver *c.* —giving, *a.* lovgivende. —less, *a.* —lessy, *ad.* ulovlig, lovstrig; løvles, som ingen Lov agter. —lessness, *s.* Løvløshed *c.* —monger, *s.* Lommeprokurator *c.* —yer, *s.* Retslærd, Jurist; Prokurator, Advokat *c.*

Lawn, *s.* aaben Plads mellem Skove, Skov-Eng; Græsplet, Græsplæne *c.* (i en Have). —y, *a.* † jævn som en Græsplæne el. Eng.

Lawn, *s.* fineste Lærred, (aabent vævet) Kammerdug *n.* —y, *a.* † af Kammerdug.

Lax, *a.* løs, ubunden; slap; ikke nøje, ubestemt, ikke meget samvittighedsfuld; som har Bugløb el. tyndt Liv; *s.* Bugløb *n.*, Diarrhoe *c.* —ation, *s.* Løsnen, Løsning, Slappelse; løs Beskaffenhed, Slaphed *c.* —ative, *a.* opløsende, afførende; *s.* Afføringsmiddel, Laxativ *n.* —ity, —ness, *s.* løs Beskaffenhed; Slaphed; Ubestemthed *c.*

Lay, *v.* lægge; bringe til at lægge sig, dæmpe; sætte, vedde; udtænke, bestemme; aflægge, gøre Aflæggere af (en Plante); S. T. lægge; slaa (Tovværk); to — one on the face, give En et Ørefigen; to — a ghost, mane el. fordrive en Aand; to — a wager, gøre et Veddemaal, vedde; to — a woman, hjælpe en Kone i Barnsnød; to — the land, S. T. sænke Land (ved at fjerne sig); to — hold of, tage fat paa, gribe; betjene sig af, benytte, bemægtige sig; to — about, slaa om sig; *fig.* opbyde alle Kræfter; to — against, indvende, foretaste; vedde imod (noget); to — at, slaa efter (nogen el. noget); to — apart, aflægge bortkaste; to — aside, lægge til Side, opgive, lade fare; to — away, lægge bort, lægge fra sig, aflægge, to —

before, fremlægge, fremstille; to — by, lægge hen, gjemme; lægge (Penge) op; lægge fra sig; tilsidesætte, opgive; to — down, nedlægge, lægge ned; opstille, fremstille (som Grundsætning); to — for, efterstræbe, søge at faa i sin Vold; to — forth, lægge frem el. til Skue; † *fig.* udbrede sig (i Talen); to — in, indsamle, samle; gjemme; to — on, paalægge; slaa, banke; gaa frem med Voldsomhed; to — over, belægge; to — out, lægge ud, give ud, anvende (Penge); lægge frem, klæde og lægge til Skue (et Lig); anstrenge, opoffre; anlægge; kaste (et Kaart, i Spil); to — to, bestyldige, bebrejde; anstrenge; angribe; lægge paa (Hjærte); to — together, lægge sammen, samle; to — under, underkaste; to — up, opbevare, henlægge; bringe til at holde Sengen el. blive inde; lade ligge brak (om Jord); to — upon, vedde paa; † overhænge med Bønner.

Lay, *s.* Lag; Beddemaal *n.*; uplojet Jord, Græsmark, Eng *c.*; —land, Brakland *n.*, Brakager *c.*; —man, —figure, en Træfigur med bevægelige Led (paa hvilken Malerne bænge Draperiet), Gliedermann *c.* —er, *s.* Lag *n.*; Aflægger; Høne som lægger Æg *c.* —stall, *s.* Medding *c.*

Lay, *s.* Leg *c.* (Toneleg); Sang *c.* (et Digt).

Lay, *a.* læg, verdslig; —brother, Læbroder *c.*; —elder, Kirkeforstander *c.*; —habit, verdslig Dragt *c.*; —man, Lægmand *c.*

Lázar, *s.* Lazarus, Spedalsk *c.*; —house, † Sygehus *n.*; —like, —ly, *a.* spedalsk, fuld af Saar. Laz'aret, —'to, *s.* Lasaret, Hospital *n.*

Lázerwort, *vid.* Laserwort.

Láze, *v.* † dovne, være doven. Láziness, *s.* Dovenskab, Ladhed *c.* Lázy, *a.* —ily, *ad.* lad, doven; langsom; — bones, × Dagdriver, doven Krop *c.*; et Slags Tang *c.* (for gamle Folk til at tage noget op uden at bukke sig).

Lázuli, *s.* Lasursten *c.*

Lea, *s.* fladt Land, Slette; jævn Mark, Eng *c.*

Leach, *vid.* Leech, el. Letch.

Lead, (udt. *led*), *s.* Bly *n.*; S. T. Lod *n.*; *pl.* Blytag *n.*; *v.* overtrække el. omgive med Bly. —ashes, Blyaske *c.*; —glance, Blyglans *c.*; —ore, Blyerts *c.*; —pencil, Blyant *c.*; —shot, Hagel *n.*; —wort, Plumbago *c.*, *plumbago* (Pl.). Lead'en, *a.* af Bly; *fig.* tung, slev; dum. Lead'y, *a.* † blyfarvet.

Lead, *v.* lede, føre; anføre; formaa, bevæge; *s.* Leden, Føren; Anførsel; Hovedrolle *c.*; T. Forhaand *c.* (i Kaartspil). To — parties, være Anfører for et Parti; to — the way, vise Vej, gaa foran; to — a dance, føre en Dans op; to — a solitary life, føre et ensomt Liv. —er, *s.* Fører, Vejviser; Anfører; Formand; Forløber *c.* (om Hefte). —ing, *a.* ledende, førende, første, fornemste, Hoved-; —ing-strings, *pl.* Ledebaand *n.*; —ing-article, Hovedartikel, ledende Artikel *c.* (i Aviser); —ing-part, Hovedrolle *c.*; —ing-wind, S. T. rum Vind *c.*

Leaf, *s.* Blad *n.* (af en Plante, en Bog); Dørfløj, Fløj *c.* (af et Bord); fall of the —, Løvfald *n.*; *—brass, Flitterguld n.*; —gold, Bladguld *n.* **Leaf,** *v.* faa Blade. —age, *s.* Løv *n.* —iness, *s.* Løvrighed *c.* —less, *a.* bladløs. —let, *s.* lille Blad *n.* —stalk, *s.* Bladstilk *c.* —y, *a.* bladrig, løvrig.

League, *s.* Forbindelse, Pagt *c.*; Forbund *n.*; *v.* forbinde sig, indgaae et Forbund. —r, *s.* Forbundsfælle, Allieret *c.*

League, *s.* fransk Mil *c.* (omtrent ½ dansk M.); geografisk Mil *c.*

Léager, *s.* † Lejr *c.* (en befæstende Hærs), Befæstning *c.*

Leak, *v.* lække, have en Læk, blive læk, trække Vand, være utæt, løbe rinde; × lade Vandet; *a.* † læk; *s.* Læk, Revne, Sprække *c.*; to spring a —, faa en Læk. —age, *s.* Læk *c.* (i et Fad osv.); Lækkads *c.* —y, *a.* læk; *fig.* sladderagtig.

Leam, *s.* Line el. Snor *c.* (hvormed Hunde føres). —er, *s.* † et Slags Jagthund *c.*

Lean, *v.* læne; læne sig, støtte sig; helde; forlade sig. —ing-staff, Støttestav *c.* —ing-stock, Støtte *c.*, Læne *n.*

Lean, *a.* mager, tør, (ogsaa *fig.*); *s.* det Magre; —faced, —looked, —visaged, med et magert Ansigt. mager i Ansigtet; —fleshed, mager, udtæret; —witted, smagles, flau. —ly, *ad.* † magert, tørt. —ness, *s.* Magerhed, Tørhed *c.* (ogsaa *fig.*).

Leap, *v.* springe, hoppe; springe over el. i (noget); springe (udøve Nydaad, om visse Dyr); *s.* Spring, Sæt *n.*; *fig.* pludselig Overgang *c.*, Vovestykke *n.*; —frog, Springen Buk *c.* (en Leg); —year, Skudaar *n.* —er, *s.* Springer; Danser *c.* —ingly, *ad.* springende, med Spring.

Leap, *s.* † Vidiekurv, Kurv; Fiskeruse *c.*

Lear, *vid.* Lere, *v.*

Learn, (udt. *lern*), *v.* lære (noget); faa at vide, høre erfare; † el. × lære (En noget). —ed, *a.* —edly, *ad.* lærd; kyndig, bevandret. —er, *s.* Lærling, Begynder *c.* —ing, *s.* Lærdom, videnskabelig Dannelse; Øvelse, Færdighed *c.*

Lease, *v.* † sanke, pille op, efterlanke (Ax). —er, *s.* Efterlanker *c.* (*vid.* ogsaa under Leasing).

Lease, *v.* bortleje, bortforpagte, fæste bort; *s.* Fæstebrev *n.*, Lejekontrakt; Forpagtningstid *c.*, Lejemaal *n.*; Frist *c.*; —hold, *a.* forpagtet; *s.* Forpagtning *c.*; —holder, Forpagter *c.*; —par'ol, mundtlig Bortfæstelse *c.* Léasable, *a.* som kan bortforpagtes.

Leash, *s.* Kobbel *n.*, Rem, Strikke, Snor *c.*; Kobbel *n.* (Jagthunde, Harer, Ræve osv., som oftest tre); *v.* koble, binde sammen.

Léasing, *s.* † Logn, Usandhed *c.*; falsk Efterretning *c.*, falsk Rygte *n.* Léaser, *s.* † Løgner *c.* (*vid.* ogsaa under Lease).

Léasor, *vid.* Lessor.

Leassée, *vid.* Lessee.

Least, *a.* & *ad.* mindst, ringest; at —, at the —, († at — wise), i det mindste.

Léasy, *a.* † los, svag, tynd.

Leat, *s.* † Vandrende *c.* (til en Mølle).

Leath'er, *s.* Læder *n.*; Hud *c.*, Skind *n.*; *v.* × slaa med en Rem; fare affted. —coat, et Slags Kjole med en fej Skal *n.*; et Slags Kartoffel *c.*; —dresser, Felbereder *c.*; —head, × (amr.) Pensylvanier *c.*;

Læderhandler c.; —winged, flindvinget
Leath'ern, a. af Læder el. Skind. Leath'-
deragtig.
s. Lov, Tilladelse, Frihed; Afsked c.; —tak-
edshilsen c. Leave, v. levne, efterlade, lade
:lade; overlade; ophøre, holde op; to —
e, ophøre med, lade være; aflægge; to —
ıde; udelukke, forglemme.
v. † vid. Levy.
l, a. med Blade, bladet; med Fløje; (jvf.

n, s. Surdej c.; Gæringsmiddel n.; v. fyre;
lande, indplante. —ing, Gæringsstof n.
. † som indeholder Surdej; fig. fordærvelig.
:, s. † En som forlader; Rømningsmand,
r c.
ess, s. Lovrighed c. (ogsaa Léafiness, jvf.

gs, s. pl. Levninger pl.; Affald n.
, vid. Leafy (under Leaf).
, † smøre; slikke.
r, s. liderligt, utugtigt Menneske n., Vellyst-
. være liderlig, bedrive Utugt. —ous, a.
ad. liderlig, utugtig, vellystig. —ousness,
ighed c. Lech'ery, s. Utugt, Liderlighed c.
n, vid. Lecturn.
n, s. Læsemaade c.; Lektie c. (et vist Stykke
lige Skrift, som forelæses ved Gudstjenesten).
Lektionarium n. (bibelsk Forelæsningsbog).
re, s. Læsning, Oplæsning; Forelæsning;
Tale; Irettesættelse, Næse c.; v. holde Fore-
r; undervise; give en Irettesættelse, give en
Lec'turer, s. Lektor c., En som holder Fore-
r; Hjælpepræst, Kappellan c. Lec'tureship,
it; Kapellani n. Lec'turn, s. † Læsepult c.
pt. af Lead), ledet; —captain, Snyltegjest,
er c.; —horse, Haandhest c.
, Led'den, s. † Sprog n.; Betydning c.
, s Lag n.; Rand, Kant, Liste c.; S. T.
tenrev n. (nær Vandskorpen); S. T. Ribbe,
æ c.
r, s. Hovedbog n. (Regnskabsbog); —line,
c. (gjennem en Rode, som er over el. under
nier).
. S. T. Læ n.; —gage, det at være i Læ (af
ibe); —lurch, Læ-Overhaling c. —shore,
n.; —side, Læside c.; —tide, vid. Leeward
way, Afdrift c.
, s. Læge; Igle, Blodigle c.; v. † helbrede,
—craft, Lægekunst c.
s. S. T. vertikalt Lig n. (paa Sejlene); —line,
ding c.; —rope, Ligtrosse c.
vid. Lief.
r. Porre-Løg c., allium porrum, (Sindbillede
ns).
, kaste Sideblik, se skjelmsk; † lokke ved Øje-
Sideblik, skjelmsk Øjekast n.; † Hud, Ansigts-
Udseende n. —ingly, ad. med skjelmske Blik.
s. † el. × løs; tom; fig. letsindig, letfærdig.
s. pl. Bundfald n., Bærme c.

Leese, v. † skade, ødelægge.
Leese, v. † miste, vid. Lose.
Leet, s. Rets-Forsamling, Ret c. (jvf. Court-leet); Retsdag c. (ogsaa: Leet-day); —ale, Fest i Anled-ning af Retsdagen c.
Léeward, (i daglig Tale udt. lew'-ard), a. & ad. i Læ; a — ship, et Skib, som sakker i Læ, slet Luvholder c.; to —, mod Læ; a — tide, Vind og Ebbe ens Vej.
Left, a. venstre; —handed, kejthaandet; kejtet: —handedness, Brug af Kejten, Kejthaandethed c.; —handiness, s. Kejtethed, Ubehændighed c.
Leg, s. Ben n.; Laar n., Kolle c.; Skaft n. (af en Støvle); Ben n. (af et Bord, en Stol osv.); † Buk n.; × falsk Spiller c.; to make a —, bukke (da det ene Ben ofte trækkes tilbage), gøre en dyb Kompliment; to scrape a —, strabe ud; to break a —, × komme i Barselseng uden at være gift; to stand on one's own —s, fig. staa paa fine egne Ben, hjælpe sig selv. —har-ness, Benskinner pl.
Leg'acy, s. testamenteret Gods n., Legat n., Arv c.; —hunter, Testamentjæger c. Leg'atary, Legatée, s. Legatarius c. Legator', s. Legator, Testator c.
Légal, a. —ly, ad. lovgrundet, retlig, retmæssig, retsgyldig, lovlig; —adviser, Retskonsulent, Prokurator, Advokat c. —'ity, s. Lovgyldighed, Retsgyldighed c. —ize, v. gøre lovgjeldende el. retsgyldig, legalisere, sanktionere.
Leg'ate, s. Affending; Gesandt; pavelig Gesandt, Legat c. —ship, s. Legats Værdighed c. el. Embede n., Gesandtskab n. Leg'atine, Leg'antine, a. anordnet af en Gesandt; som hører til en Legat, Legats-. Legation, s. Legation c., Gesandskab n., Sendelse c.
Legator', vid. under Legacy.
Le"gend, s. Legende, Helgens Levnetsbeskrivelse; Krønike c., Sagn n.; T. Legende, Omskrift c. (paa Mynter); v. † fortælle som en Legende. Le"gendary, a. som hører til en Legende; fabelagtig, eventyrlig; s. Legendebog, Eventyrbog; Legende-Fortæller c.
Le"ger, s. † En el. noget som ligger el. bliver paa et bestemt Sted; Gesandt c.; —ambassador, blivende Gesandt, Minister, Resident c.; —book, Hovedbog c. (vid. Ledger).
Legerdemain, s. Taskenspillerkunst c.; fig. Gøgleri, Blendværk n. Leger'ity, s. † Lethed, Behændighed c.
Leg'ged, a. -benet (i Sammensætninger); bandy—, hjulbenet; two—, tobenet. Leg'ging, s. Bedækning for Benene c.
Leg'horn, s. Livorno; —hat, italiensk Straahat c.
Legibil'ity, s. Læselighed c. Le"gible, a. —bly, ad. læselig, tydelig. —ness, s. Læselighed c.
Légion, s. Legion; Mængde, Skare c. —ary, a. som angaar el. hører til en Legion; som indeholder en Legion; fig. talrig, stor; s. † Legion c.
Le"gislate, v. give Love. Legislation, s. Lovgiv-ning c. Le"gislative, a. lovgivende; —body, lov-givende Raad n. el. Forsamling, Legislatur c. Le"gis-lator, s. Lovgiver c. Legislatorship, s. lovgivende Magt c. Le"gislatress, Le"gislatrix, s. Lovgiverinde c. Le"gislature, s. lovgivende Magt, Legislatur c. Légist, s. † Lovkyndig c.

Legit'imacy, *s.* Lovgyldighed, Retsgyldighed; ægte Fødsel, Ægthed *c.* **Legit'imate,** *a.* —ly, *ad.* retmæssig, lovlig; ægtefødt; ægte; *v.* erklære for lovret el. ægte, legitimere; lyse i Kuld og Kon. **Legitimation,** *s.* Lovliggørelse, Gyldighedserklæring, Legitimation *c.*, Kuldlysning *c.*

Legit'imateness, *vid.* Legitimacy.

Legúmen, (Leg'ume †), *s.* Bælgfrugt *c.* **Legúminous,** *a.* som hører til el. ligner Bælgfrugter.

Leisurable, *a.* —bly, *ad.* gjort i Mag; magelig. **Léisure,** *s.* Mag, Ro, Fred for Arbejde; Leilighed, Tid *c.* (til at gøre noget; —time, Fritid *c.*; —hour, Fritime *c.* —ly, *a.* & *ad.* magelig, i Mag, efter Tid og Leilighed.

Lem'an, Lem'man *s.* † Kæreſt; Boler, Bolerſte *c.*

Lem'beck, *vid.* Alem'bic.

Leme, *v.* † glimre, ſtinne; *s.* Skin *n.*, Flamme *c.*

Lem'ma, *s.* T. Lemma *n.*, Laane- el. Hjælpeſætning; Overſkrift *c*

Lem'ming, *s.* Lemming *c.*, *georychus lemmus.*

Lem'nian-earth, *s.* lemniſk Jord *c.* (fra Lemnos), *bolus, terra sigillata.*

Lem'on, *s.* Citron *c.*; —tree, Limontræ, Citrontræ *n.*, *citrus limonum.* —áde, *s.* Limonade *c.*

Lem'ures, (res ubt. *rees*), *s. pl.* onde Aander *pl.*

Lend, *v.* laane, udlaane; lække. —er, *s.* Udlaaner *c.*

Lends, † *vid.* Loins.

Length, *s.* Længde; Strækning *c.*; at —, udforlig, fuldſtændig; tilſidſt, endelig; in full —, i Legemsſtørrelſe; to have the — of one's foot, *fig.* kjende En nøje el. paa en Prik. —'en, *v.* forlænge, udſtrække; blive længere, tiltage i Længde. —ful, *a.* † meget lang —wise, *ad.* efter Længen, paa langs. —y, *a.* † vel lang, noget udtværet.

Lenient, *a.* formildende, lindrende; lemfældig, mild; *s.* Lindringsmiddel *n.* **Len'ify,** *v.* lindre, formilde, ſtille. **Len'itive,** *a.* lindrende; *s.* Lindringsmiddel *n.* **Len'iment,** *s.* † Lindring *c.*, Lindringsmiddel *n.* **Len'ity,** *s.* Mildhed, Lemfældighed, Overbærenhed *c.*

Lens, *s.* Linſe *c.*, Linſeglas; Øjeglas *n.*

Lent, *s.* Faſte, Faſtetid *c.*; —sermon, Faſteprædiken *c.* —'en, *a.* ſom bruges i Faſten; *fig.* tarvelig, mager.

Lent, *a.* † langſom.

Lentic'ular, *a.* linſeformig; dobbelt konver. **Len'tiform,** *a.* linſeformig.

Lenti"ginous, *a.* fregnet. **Lentígo,** *s.* Fregne *c.*, Hud-Urſet *n.*

Len'til, *s.* Linſe *c.* (en Frugt).

Lentis'cus, Len'tisk, *s.* Maſtix-Piſtacie *c.*, Maſtix-Træ *n.*, *pistacia lentiscus.*

Len'titude, *s.* † Træghed, Langſomhed *c.*

Len'tor, *s.* Sejhed; Langſomhed *c.*; tykt ſejt Blod *n.* (i ondartede Febre). **Len'tous,** *a.* ſej, klæbrig.

L'en'voy, *s.* † Slutning, et Slags Efterſkrift *c.*

Leo, *s.* Løve *c.* (Himmeltegn).

Leod, *s.* † Folk *n.*, Nation *c.*

Leof, *s.* † Kærlighed *c.*

Leónine, *a.* *Løve-*; ſom ligner en Løve; — verse, leoniſk Vers *n.* (hvis Midte rimer ſig med Enden; efter Opfinderen Leonius).

Leop'ard, (ubt. *lep'-ard*), *s.* Leopard *c.*, *felis leopardus*; —'s bane, *s.* Bolverlej *c.*, *arnica*; Gemſeurt *c.*, *doronicum* (Pl.); German —'s bane, Bjerg-Bolverlej *c.*, *arnica montana.*

Lep'er, *s.* Spedalſk *c.* —ous, *a.* ſpedalſk; ſom foraarſager Spedalſkhed.

Lep'id, *a.* behagelig, munter, livlig.

Lepidop'ter, *s.* ſtælvinget Inſekt *n.*

Lep'orine, *a.* hareagtig, Hare-.

Lepros'ity, *s.* † ſtællet Beſkaffenhed *c.*, urene Dele *pl.* (i Metaller).

Lep'rosy, *s.* Spedalſkhed *c.* **Lep'rous,** *a.* ſpedalſk.

Leptol'ogy, *s.* ſmaalig Beſtrivelſe af Ubetydeligheder, Smaaligheder *c.*

Lere, *v.* † lære; *s.* † Underviſning, Lærdom *c.*

Lere, *a.* *vid.* Leer.

Ler'ry, *s.* × Lektie, Irretteſættelſe, Riv-af *c.*

Lésion, *s.* Læſion, Beſkadigelſe, Skade *c.*

Less, *a.* & *ad.* mindre; ringere; *v.* † formindſke, forringe. —en, *v.* gøre mindre, formindſke, forringe; nedſætte, forklejne; ſvække; formindſkes, aftage, blive ſvagere. —er, *a.* mindre; ringere.

Lessée, *s.* Forpagter, Lejer *c.*

Les'ses, *s. pl.* Exkrementer *pl.*, Møg *n.* (af Kvæg).

Les'son, *s.* Lektie *c.* (Stykke af Bibelen, ſom forelæſes ved Gudstjenesten); Lektie *c.*, Læreſtykke *n.*; Forelæsning; Lærdom, Forholdsregel; Underviſning, Information, Informations-Time; Irretteſættelſe, Lektie *c.*; T. Stemme *c.* (det ſom hvert enkelt Inſtrument har at ſpille); *v.* underviſe, lære, oplære.

Les'sor, Lessor', *s.* Bortforpagter, Udlejer, Gjer *c.*

Lest, *v.* forat ikke, at ikke; at (efter Ord, ſom betegne Tvivl eller Frygt), af Frygt for at.

Lest'age, *vid.* Lastage.

Let, *v.* (Imperf. og Part. letted), hindre, afholde; † afholde ſig, lade være; *s.* † Hindring, Modſtand *c.* —ter, *s.* † En ſom hindrer.

Let, *v.* lade; tillade; udleje, bortforpagte; to — alone, overlade til ſig ſelv, lade være, lade være i Ro; gaa bort fra, forlade, opgive; udelade, ikke omtale; — me alone for that, overlad det til mig, lad mig om det; to — blood, aarelade; to — loose, løslade, lade gaa; to — down, lade gaa ned, nedbidſe, nedſænke oſv.; to — in, indlade, lukke ind, lade komme ind; to — off, lade gaa; affyre; to — out, lukke ud; udleje, bortforpagte. —ter, *s.* En, ſom lader (noget ſke), ſom tillader; a blood —ter, Aarelader *c.*; a —ter go, *fig.* Ødeland *c.*

Letch, *s.* et Kar til at ſætte Lud i, Ludkar *n.*, Ludpoſe *c.*; *v.* ſi gjennem et Kar el. en Ludpoſe.

Léthal, *a.* dødelig. —'ity, *s.* Dødelighed *c.*

Lethar'gic, —al, *a.* —ally, *ad.* ſovesyg; ſovnagtig, dorſk. —ness, —alness, Leth'argy, *s.* Sovesyge; Dovenhed, Dorſkhed *c.* Leth'argied, *a.* ſovet ind.

Lethe, *s.* Lethe; *fig.* Forglemmelſe; Død *c.* Lethéan, *a.* ſom bevirker Forglemmelſe, Forglemmelſes-.

Lethif'erous, *a.* ſom bringer Døden, dødelig.

i. vid. under begge Ordene Let.
i. Bogstav; Letter, Trykbogstav *n.*, Skrift (Skrivelse *c.*; skriftligt Dokument *n.*); *pl.* *r pl.*, Literatur *c.*; — of mark (marque, reprisals, Kaperbrev *n.*; — of attorney, *c.*; —s patent, aabent Brev, Patent *n.*; Brevdrager *c.*; —case, Brevtaske; Skriftfounder, Skriftstøber *c.*; —learned, bogress, Tryk, Prent, Tryk-Skrift, Tert *c.* † ilærd, uvidende. **Let'ter,** *v.* betegne ıver, sætte Titlen paa Ryggen af en Bog, ed, *a.* videnskabelig dannet, videnskabelig. , (tuce udt. *tiss*), *s.* Salat *c.*, *lactuca.* Salat-Laktuk *c.*, *lactuca sativa*; wild —, ıted —, giftig Laktuk *c.*, *lactuca virosa.*
leg'macy, *s.* Blegfot *c.*
s. Levante *c.*, Østerland *n.*; *v.* × løbe at betale, (ogsaa figs: to run a —). . † østlig. —'er, *s.* stærk Østenvind *c.* (i et); × En som løber fra sin Gjeld (ved eb). —'ine, *a.* østerlandsk, levantisk; ygger af Levanten *pl.*
s. Opstaaen; *Lever n.*, Morgenopvarts ıs Fyrster), Forsamling af Besøgende om *c.*
v. jævne, gøre lige el. flet, gøre flad; sløife; lige Fod; bringe i samme Retning (som en nstand), stille; sigte (efter el. til noget); , pasве; slutte sig, gjette sig (til, at); ind-); *a.* jævn, flet, lige, flad; *fig.* stillet, af- Stette, Flade *c.*; lige Forhold *n.*, Stilling; Retning, Skudlinie; Synslinie, Synsbaterpas *n.*; to set one's self above the —, over; upon the same —, paa lige Fod; Baterpasskud *n.* —ler, *s.* En som jævner; ım søger at sætte Alt paa lige Fod, som ghed. —ness, *s.* jævn Beskaffenhed; lige ıhed *c.*
vid. Leaven.
Lev'in, *s.* † Lynild *c.*
, Løftestang, Vægtstang *c.*
, *s.* ung Hare *c.*
i. Stød i Trompeten *n.* (til Underretning).
e, *a.* som kan hæves el. paalægges (jvf.

an, *s.* Leviathan *c.*
le, *v.* glatte; jævne (flydende Ting); rive pulverisere. **Levigation,** *s.* Rivning til

i. † Lynild *c.*
s. **Levit;** Præst *c.* (foragteligt). **Levit'ical,** *i.* levitisk. **Levit'icus,** *s.* tredie Mose Bog *c.*
s. Lethed; *fig.* Ustadighed, Letsindighed,); Letfærdighed *c.*
v. høre, oppebære; samle, udskrive (en Hær, ; † begynde (Krig); *s.* Oppebørsel *c.*, Paaskrivning *c.*; udskrevet Mandskab *n.*
× lunken, lidt varm.
s. —ly, *ad.* uvidende, udannet; liderlig, ve, utugtig; † verdslig. —ness, *s.* Liderligheд, Udsvævelse *c.* —ster, *s.* † udsvævende Menneske *n.*, Vellystling *c.*
Lexicog'rapher, *s.* Ordbogskriver, Lexikograf *c.* Lexicog'raphy, *s.* Lexikografi. Udarbejdelse af Ordbøger *c.* Lex'icon, *s.* Lexikon *n.*, Ordbog *c.*
Ley, *vid.* Lay og Lea.
Ley, *s.* Lud *c.*, *vid.* Lie el. Lye.
Liable, *a.* bunden, forpligtet, underkastet, skyldig; ansvarlig (for, for); udsat (for, to). **Liabil'ity,** Liableness, *s.* det at være forpligtet, Ansvarlighed *c.*; det at være udsat for, Tilbøjelighed *c.*
Liar, *s.* Løgner, Løgnerske *c.*
Liard, *a.* graaskimlet; — horse, Graaskimmel *c.*
Lib, *v.* † skære, gilde; × besove.
Lib, *s.* × Kurv *c.* [merne).
Libation, *s.* Libation *c.*, Drikoffer *n.* (hos Ro-
Lib'bard, *s.* † Leopard *c.* (*vid.* Leopard).
Lib'bet, *s.* × afskaaret Stykke *n.*; Kjep, Knippel *c.*
Libel, *s.* Skandskrift, Smædeskrift *n.*; Klage *c.*, Klageskrift, Bønskrift *n.* (til Øvrigheden); *v.* skrive Skandskrifter; smæde, vanære el. nedrive ved Skandskrifter, pasquillere. —ler, *s.* Skandskrift-Forfatter, Pasquillant *c.* —lous, *a.* ærerørig.
Lib'eral, *a.* —ly, *ad* ædel, ædelmodig, ædelsindet; fordomsfri; god, gavmild, rund; † fri, tøjleløs. —'ity, *s.* ædel Tænke- og Handlemaade; Gavmildhed, Godhed *c.* —ize, *v.* fremkalde en ædlere Tænkemaade hos, gøre frisindet.
Lib'erate, *v* befri. **Liberation,** *s.* Befrielse *c.* Lib'erator, *s.* Befrier *c.*
Lib'ertine, *a.* fri, tøjleløs, udsvævende; ryggesløs; *s.* Frigiven; udsvævende, ryggesløst Menneske *n.*; Fritænker *c.* Lib'ertinage, *s.* Tøjlesløshed, Liderligheд *c.* Lib'ertinism, *s.* Tøjlesløshed; Udsvævelse; Ryggesløshed *e*; Fritænkeri *n.*
Lib'erty, *s.* Frihed *c*; —man, S. T. Landlovsgast *c.*
Libid'inist, *s.* † Vellystling *c.* Libid inous, *a.* —ly, *ad.* vellystig. —ness, *s.* Vellystighed *c.*
Libra, *s.* Vægten (Himmeltegn).
Libral, *a.* af et Punds Vægt.
Librárian, *s* Bibliothekar; Afskriver *c.* (hos de Gamle). Li'brary, *s.* Bibliothek *n.* (Bogsal; Bogsamling *c.*); —keeper, Bibliothekar *c.*
Librate, *v.* holde i Ligevægt, holde svævende. Librátion, *s.* Svajen, Libration *c.* (Maanens). Li'bratory, *a.* svajende.
Lice, *s.* (*pl.* af Louse), Lus *pl.*
Licence, *s.* Tilladelse, Frihed, Bevilling *c.*; Fribrev *n.*; Tøjleløshed, Frækhed, Selvraadighed *c.* Li'cense, *v.* tillade, bevilge, bemyndige, give Bevilling paa; † give fri, bortsende. —er, *s.* En som giver Bevilling. Licen'tiate, *v.* † tillade, tilstaa; *s.* Licentiat; auktoriseret Læge *c.* Licen'tious, *a.* —ly, *ad.* tøjleløs, selvraadig, udsvævende, fræk; utæmmet. —ness, *s.* Tøjlesløshed *c*
Lich, *a.* † lig (*vid.* Like).
Lich, *s.* † Lig *n.* (findes endnu i nogle Sammensætninger).
Lich'en, *s.* Lav *c.*, *lichen.*
Lichen, (udt. *li·ken*), *s.* Udslet *n.*, Ringorm *c.*

Li"cit, *a.* † lovlig. —ly, *ad.* lovlig, paa lovlig Maade. —ness, *s.* Lovlighed *c.*

Lick, *v.* slikke; *s.* † Sminke *c.* —erish, —erous, *a.* slikken; lækker. —erishness, —erousness, *s.* Lækkerhed, Kræsenhed *c.*

Lick, *v.* × slaa, smække; *s.* Slag, Smæk *n.*

Lio'orice, Lio'oris, *s.* Lakrids *c.*, *glycyrrhiza* (Bl.); Lakrissaft *c.*

Lid, *s.* Laag, Dække; Øjenlaag *n.*

Lie, *s.* Lud *c.*

Lie, *v.* lyve; *s.* Løgn, Usandhed *c.*; a — with a latchet, × en Løgn, man kan tage og føle paa; to give the —, beskylde for Løgn el. Falskhed.

Lie, *v.* ligge; to — at, † besvære, bebyrde; to — by, ligge stille, hvile; S. T. ligge bi, dreje bak; to — down, lægge sig, hvile; ligge; to — in, ligge i Barselseng; to — to, S. T. ligge bi; to — under, være underkastet; to — upon, paaligge; to — with, ligge hos, have kødelig Omgang med; paaligge, tilkomme. —er, *s.* En som ligger el. hviler.

Lief, *a.* † elsket, kær: *ad.* gjerne.

Liege, *s.* Lensherre, Overherre, Fyrste *c.*; *a.* som har Lensherlighed; lenspligtig; —lord, Lensherre, Fyrste *c.*; —man, Lensmand, Vasal *c.* Liégance, *s.* Lenspligt *c.*

Liéger, *s. vid.* Leger.

Lien, *s.* T. Hæftelse el. Forpligtelse *c.* (som hviler paa en Ejendom).

Lienter'ic, *a.* som hører til Bugløb; som lider af Bugløb. Lientery, *s.* Bugløb *n.*, Lienteri *c.*

Lier, *vid.* Liar; el. under Lie, ligge.

Lieu, *s.* Sted *n.*; in — of, istedenfor.

Lieuten'ancy, (lieu udt. *lev*), *s.* Lieutenantspost *c.*; Statholderskab *n.*; samtlige Lieutenanter *pl.* Lieuten'ant, *s.* Lieutenant; Statholder *c.*; —general, Generallieutenant *c*; —colonel, Oberstlieutenant *c.*; Lord—, Vicekonge *c.* (af Irland); Statholder *c.*; — at arms, yngste Lieutenant *c.* (paa et Skib; han over Mandskabet i Brugen af Haandvaaben). Lieuten'antship, *s.* Lieutenantspost *c.*; Statholderskab *n.*

Life, *s.* Liv; Levnet *n.*, Levemaade; Levnetsbeskrivelse; Livstid; levende Natur; Livlighed *c.*; Blod *n.* (i Poesi); Hjærte *n.* (et Kærtegnsudtryk); to the —, by the —, efter Naturen; naturlig, livagtig; to draw from the —, tegne efter Naturen; large as —, i Legemsstørrelse, i naturlig Størrelse; to keep a heavy — with one, gøre En Livet surt; —annuity, Livrente *c.*; —boat, Redningsbaad *c.*: —buoy, Redningsmaskine *c.*; —blood, Hjærteblod *n.*; —giving, oplivende; —guard, Livvagt *c.*; —like, livagtig, som levende; —preserver, Redningsbøje *c.*, Redningsapparat *n.*; Selvforsvarer, engelsk Politistok *c.* (en kort elastisk Stok med en stor rund Vægt i Enderne); —rent, Livrente *c.*; —string, Livstraad *c.*; —time, Levetid, Livstid *c.*; —weary, levekjed, livskjed, kjed af Livet. —less, *a.* —lessly, *ad.* livløs; *fig.* kraftløs, afmægtig, død.

Lift, *v.* løfte, hæve; tage bort, stjæle; to — at, *løfte paa;* to — up, løfte op, *fig.* hæve, ophøje; —ed up with pride, opblæst, ho Løften, Hæsning *c.*; Maade at l Anstrengelse, Kamp; Indretning t værk *n.*; S. T. Topient *c.*; to give En; dead—, forgjæves Anstrengel *c.*; to have got a great —, —gate, Slagbom *c.* —er, *s.* × Tyv *c.* (*vid.* Shoplifter).

Lift, *s.* × Luft, Himmel *c.*

Lig, *v.* × ligge.

Lig'ament, *s.* Baand; Ledemod Ligament *n.* —'al, —'ous, *a.* b seneagtig. Ligation, *s.* Binden, Tilstand *c.* Lig'ature, *s.* Binden *n.*; † det at være bunden; *fig.* Here

Li"geance, Li"geancy, *vid.* Lie

Light, *v.* komme ned, stige ned, sætte sig; træffe, støde el. falde træffe, møde.

Light, *v.* lette; *a.* & *ad.* —ly, tydelig; letsindig, ubestandig; make — of, ikke gøre stort ud af, ubetydeligt; to set — by, under —armed, let bevæbnet; —fingerag tig; —foot, Vildt *n.*; —foot, rapfodet; —headed, tankeløs, ub —hearted, let om Hjærtet, glad, Rytteri *n.*; —legged, letbenet; — —en, *v.* gøre let, lette; løsse, u muntre. —ness, *s.* Lethed; Hu hed, Ubestandighed; Letfærdigh —some, *a.* glad, livlig, lystig. — terhed, Livlighed *c.*

Light, *s.* Lys *n.* (modsat Mørk stand *c.*; T. Lys *n.* (modsat Skyg tænde, antænde; *a.* lys, klar; —c lys; —grey, lysegraa; —hou —room, S. T. Lanternerum *n.* magasinet). —en, *v.* lyse, oplys —ening, —ning, *s.* Lynild *c.*, Lyn death, det sidste lyse Øjeblik føre *a.* † berøvet Lyset, mørk. —s —someness, *s.* lys Beskaffenhed.

Lighter, *s.* Ligter *c.* (et Fartøj henter Lasningen fra store Skib fører *c.*; ballast—, Baglastpram *c* penge *pl.*

Lightning, *vid.* under Light, Ly

Lights, *s. pl.* Lunge *c.* (Dyrenes

Lightsome, *vid.* under begge Ord

Lig'neous, Lig'nous, *a.* af Træ;

Lig'num-vitæ, *s. guajacum offi* amerikansk Træ; Vedet kaldes wood).

Ligure, *s.* Løs-Safir *c.* (en Ædl

Like, *a.* lig, lige, lignende; lig i Fare for; sandsynlig; *s.* Lige *c.*; rimeligvis; to be —, være nær v nothing —, paa ingen Maade, l ligesom (*ad.*); — cover, —cup, el.

et Tjeneren; — will to —, el. every
, Lige søger Lige. —lihood, —liness,
ndsynlighed c. —ly, a. & ad. sand-
ois, formodentlig. Liken, v. sammen-
Likeness, s. Lighed; Lignelse, Parabel
Billede n.; Skikkelse c., Skin c. Like-
ledes, ogsaa.
de, kunne lide, holde af, synes om, ynde,
ville gjerne; † tilfredsstille, behage; to
Behag i. Liking, s. Tilbøjelighed, Lyst
; Velmagt (sysisk), Fuldighed c.; a. vel
ldig; good —, Velbehag, Bifald n.;
efter Deres Smag; to be on —, være
Likely, a. som man kan lide, behagelig,

ah, (ch udt. k), s. Syrene c., *syringa*;
; blaa, rødlig blaa.
, a. lilieformig. Lil'ied, Lil'lied, a.
ydket med Lilier. Lil'y, s. Lilie c.,
the valley, (May —, el. —convally),
, *convallaria*; —daffodil, Amaryl c.,
hyacinth, Skille, engelsk Hyacinth c.,
tikus non scriptus; —livered, † feig.
[lille bitte.
s. Lilliputer, Tommeliden c.; a. *fig.*
. Filen c.; Filspaaner *pl.*
nt n.; T. Rand, Kant c.; v. forsyne med
erlemme, sønderrive. —meal, † stykke-
s. uden Lemmer. Limb'ed, a. lemmet
ninger).
. Destillerkolbe s.; v. † destillere.
som let giver efter, smidig, bøjelig;
Sandspor n. —ness, s. Smidighed,

T. Forstilling c. (tohjulet Vogn foran
); —chain, Protskjede c.
'bus, s. Helved-Rand c., For-Helvede;
g. Fængsel, Helvede n.
iglelim c. (fædvanlig: Birdlime); v.
Fuglelim; *fig.* fange. —twig, Lim-
ilefængers).
alk c.; v. forbinde med Kalk; gøde med
—, ulæsket Kalk c.; slaked —, læsket
urner, Kalkbrænder c.; — kiln, Kalk-
r, Kalkspat c.; —stone, Kalksten c.;
vand n. [Limon c.
non-Træ n., *citrus medica limonum*;
e, s. Lind c., Lindetræ n., *tilia*.
nd, Limer, s. † Vildsvinehund c.
rændse c., Skjel n.; T. Limito c. (højeste
ié); v. begrændse, indskrænke, bestemme.
om udgør el. bestemmer Grændsen; s.
. —ation, s. Indskrænkning; bestemt
Tid; Hændstid c.; Grændsemaal n.
inke). —edly, ad. med Indskrænk-
indskrænket Maade. —er, s. En el.
egrændser; † Tiggermunk, som maatte
nfor bestemte Grændser c. —less, a.
r, grændseløs.
d. Limehound.

Lim'mer, a. × gemen, uanstændig; s. × los Kvinde c.; —s, pl. × Stænger til en Ensphænder-vogn *pl.*
Limn, v. tegne, male (især med Vandfarver). Lim'ner, s. Tegner, Maler c.
Limous, a. muddret, dyndet.
Limp, a. † svag, flau; × bøjelig (*vid.* Limber).
Limp, v. hinke, halte; s. Hinken c. —ingly, ad. hinkende.
Lim'pet, s. Fløskæl c., *patella* (et Skaldyr).
Lim'pid, a. klar, gjennemsigtig. —ness, († Lim'pitude), s. Klarhed c.
Limy, a. overstrøget med Fuglelim; klæbrig; kalkagtig, kalkholdig (Jvf. Lime).
Lin, r. † standse, ophøre, lade være.
Lin, s. † Kær n., Sump, Dam c.; Vandfald n. (skotsk; skrives ogsaa: linn, lyn).
Lin'age, *vid.* Lineage.
Lin'ament, s. Trævl; Charpi c.
Linch'pin, s. Luntestikke c.
Lino'ture †, Lino'tus, s. Saft c. (Lægemiddel, som indtages ved Slikning).
Lin'den, s. Lind c. (*vid* Lime-tree).
Lindsey-wool'sey, *vid.* Linsey-woolsey.
Line, v. fore, udfore; belægge. beklæde (indvendig), besætte (med Soldater); forstærke, understøtte; besvangre, bedække (om Dyr); to — a purse, spække en Pung.
Line, s. Linie c. (i dette Ords Bemærkelser i Dansk); Slægtlinie, Stamme c.; Udkast n., Kontur; Line, Snor; Medesnor; Række, Rad; Grændse c.; Slags; Fag n. (bestemt Beskjæftigelse); *pl.* Lineamenter, Træk *pl.*; T. Lobegrav, Forskandsning c.; S. T. Linie; Line c.; to keep in the —, holde Skridt; life —, Tov til at holde sig fast ved n.; S. T. Strøktov n.; —of-battle ship, ship of the —, Liniestik n.; white—, T. blank Linie c.; S. T. hvid Line c. (ikke tjæret). Lin'eage, s. Linie, Slægt, Stamme c. Lin'eal, a. som bestaar af Linier, linear; nedstammende i lige Linie; beslægtet i lige Linie; nedarvet. Lin'eally, ad. i lige Linie. Lin'eament, s. Træk, Ansigtstræk, Lineament n. Lin'ear, a. som bestaar af Linier. linear, linieformig. Lineation, s. † Linie c., Træk n.
Line, s. † Lin n., Hør c.; —seed, Hørfrø n. Lin'en, a. linned; s. Lærred; Linned, Lintøj n.; —cloth, Lærred n.; —draper, Lærredshandler c.; —er, —man, † Lærredshandler c.; —weaver, Linvæver, Linnedvæver c.
Liner, s. Paket c.
Ling, s. × Lyng c. (*vid.* Heath).
Ling, s. Lange c., *gadus molva* (en Fisk).
Lin'genoe, *s. vid.* Lincture.
Lin'ger, v. trække i Langdrag, forhale (med: on el. out); tøve, nøle; vente længe; blive staaende, dvæle, standse; lide længe, hentæres; hentære. —er, s. Nøler c. —ingly, ad. nølende, langsom; tjedelig.
Lin'get, s. Metalstang, Barre c. (*vid.* Ingot).
Lin'gle, s. † Skobaand n.; Risp c.
Lin'go, s. × Sprog, Tungemaal n.

Linguácious, *a.* snakkefyg, snakkesalig. —**ness,** Lingua"city, *c* Snakkesyge *c.* Lin'guaform, *a.* lig en Tunge.

Lin'guist, *s.* Sprogkærd, Lingvist *c.*

Lin'iment, *s.* lind Salve *c.*

Lining, *s.* Foder *n.*, indvendig Beklædning *c.*, (jvf. Line, *v.*); *fig.* Indhold *n*, det som er inden i; S. T. dobbelt Sejldug *n.* (til Styrke), Fordobling *c.*

Link, *s.* Led *n.*, Ring *c.* (af en Lænke); Kjede *c.*; Slaglod *n.* (til Lodning); *fig.* Baand *n.*, Række *c.*; *pl.* × Pølser *pl.*; *v.* sammenkjede; *fig.* forene, forbinde. —**buttons,** dobbelte Skjorteknapper *pl.*

Link, *s.* Begfakkel *c.*; —**boy,** —**man,** Fakkelbærer *c.*

Linn, *vid.* Lin.

Lin'nen, *vid.* Linen under Line.

Lin'net, *s.* Irisk *c. fringilla linota* el. *cannabina.*

Lin'pin, Lins'pin, *vid* Linch'pin.

Lin'seed, *s.* Hørfrø *n.*; —**oil,** Linolie *c.*

Linsey-wool'sey, *s.* halv linnet og halv uldent Tøj, Hvergarn *n.*; *a. fig.* simpel, ringe.

Lin'stock, Lint'stock, *s.* Lunteſtok *c.*

Lint, *s.* Hør *c.* (*vid.* Line); Lærredstrævler *pl.* (til Saar), Charpi *c.*

Lint'el, *s* Dørtræ, Tværtræ *n.* (over en Dør).

Lion, *s.* Løve *c.*, *leo*; *fig.* Fremmed *c.* (i Oxford), mærkelig Person, Løve *c.*; × Nykker *c.*; T. Løven (Stjernebillede); to show the —s and tombs, × at vise et Steds Mærkværdigheder, agere Cicerone; —'s foot, Rasleblomst *c.*, *catananche.* —**ess,** *s.* Løvinde *c.* —**hearted,** *a.* med Løvemod. —**like,** (—ly †), *a.* løvevild, som en Løve. —**mettled,** *a.* † modig som en Løve.

Lip, *s.* Læbe; Kant, Rand *c.*; *v.* † kysse. To make a —, stikke Munden ud, surmule; —deep, blot i Munden; —glue, Mundlim *c.*; —good, som har søde Ord paa Læberne; —labour, tomme Ord *pl.*; —salve, Læbepomade *c.*; —wisdom, Visdom i Ord *c.* (ikke i Gjerning). Lipped, *a.* læbet (i Sammensætninger).

Lipoth'ymous, *a.* afmægtig, besvimet. Lipoth'ymy, *s.* Afmagt, Besvimelse *c.*

Lip'pitude, *s.* Surøjethed *c.*, rindende Øjne *pl.*, T. Lippitúdo *c.*

Liquabil'ity, *s.* Smelteligheb *c.* Li"quable, Liquefable, *a.* smeltelig. Li"quate †, Li"quefy, *v.* blive flydende, smelte; opløse. Liquátion, *s.* Smeltning; Smelteligheb *c.* Liquefac'tion, *s.* Smelten, Smeltning *c.* Liques'cency, *s.* Smelteligheb; flydende Tilstand *c.* Liques'cent, *a.* smeltende, flydende.

Liqueur', *s.* (fr.). Likør *c.*

Li"quid, *a.* flydende; *fig.* blid, yndig; klar; afgjort (om Gjeld el. Regninger); *s.* flydende Legeme *n.*; flydende Konsonant, Liquida *c.* --ate, *v.* gøre klar; bringe i Rigtighed; afgøre, likvidere, afbetale. —ation, *s.* Opgørelse, Afregning, Likvidation *c.* —ity, —ness, *s.* Flydenhed, Tyndhed *c.* —ly, *ad* flydende.

Li"quor, *s.* flydende Legeme *n*; Saft; stærk el. spirituos Drik *c.*; *v.* † vande. befugte; smøre.

Li"quorice, *vid.* Licorice.

Li"quorish, *vid.* Lickerous under Lick.

Liriocnfan'sy, *s.* Liliekonval *c.* (*vid.* L valley).

Lir'ipoop, *s.* Magister-Hætte *c.* (*vid.* Hoo

Lis'bon, *s.* et Slags sød lys portugisisk Vi

Lisne, (udt. *line*), *s.* † Hule, Hulhed *c.*

Lisp, *v.* læspe; *s.* Læspen *c.* —er, *s.* En s —ingly, *ad.* læspende.

Lis'some, *a.* (*vid.* Lithe), × smidig.

List, *s.* Liste, Fortegnelse, Rulle *c.*; *v.* indrullere; hverve; lade sig indskrive el. Rullen.

List, *s.* Liste, Kant, Bræmme, Strimmel liste; Skranke *c.* (*fig.* om Kamppladsen); med Lister el. Kanter; gøre stribet; om Skranker.

List, *s.* † Lyst *c.*; S. T. Slagside *c.*; — less, *a.* —lessly, *ad.* ulysten, fortrøden; — —lessness, *s.* Ulyst; Ligegyldighed *c.*

List, *v.* lytte til, høre paa. Lis'ten, *v.* Lis'tener, *s.* En som lytter, Lurer *c.* Lis opmærksom.

List'ed, *a.* stribet.

List'el, *s.* T. Liste, Rundstav *c.*

Lit'any, *s.* Litani *n.*

Lite, *a.* † lille; lidt.

Liter, *s.* Litre *c.* (et fransk Maal).

Lit'eral, *a.* (—ly, *ad.*) bogstavelig; ordret stavelig Betydning *c.* —ist, *s.* † En som fø staven. —ity †, —ness, *s.* bogstavelig Be Lit'erary, Lit'erate, *a.* videnskabelig, lærd. *s. pl.* de Lærde. Lit erature, *s.* Literatur *c.*

Lith, *s.* † Led, Ledemod *n.*

Lith'arge, *s.* Sølvergland *c.*

Lithe, —some, *a.* bøjelig, smidig. Lith milde, lindre; † lytte til. Lither, *a.* —ly, lig; svag, doven, sløv. Litheness, *s.* B Smidighed *c.*

Lith'ic, *a.* som hører til Sten, Sten-.

Lith'ograph, *v.* lithografere; *s.* Stentryk grafi *c.* Lithog'rapher, *s.* Stentrykker, Li Lithog'raphy, *s.* Stentrykkerkunst *c.*, St Lithografi *c.* Lithograph'ic, —al, *a.* — lithografisk.

Lith'omancy, *s.* Spaadom af Stene *c.*

Lithotom'ic, *a.* T. som hører til Stensnit. omist, *s.* T. Litbotomist *c.* (Sten-Operat thot'omy. *s.* T. Litbotomi *c.*, Stensnit *n.*

Lithy, *a.* † *vid.* Lither.

Lit'igant, *a.* stridende, Proces førende; Vederpart, Modpart *c.* Lit'igate, *v.* føre ligge i Proces; føre en Sag for Retten. Litigation, *s.* Retsstrid, Proces *c.* Liti —ly, *ad.* trættekær; stridig (som der str Liti"giousness, *s.* Trættekærhed, Tilbøjeli føre Proces.

Litispen'dence, *s.* T. Litispendents *c.*, u ikke paadømt Sag *c.*

Lit'mus, *s.* Lakmus *m.* (et blaat Farvestof)

Lit'oral, *vid* Littoral.

Lit'ten, *s.* † & × Have; Kirkegaard *c.*

r, *s.* Børneseng, Bærestol; Strøelse *c.* (under Strøa *v.*, Halm *c.* (som lægges over Mistbænge) *c.*, Kuld *n.* (især: Grise, Killinger, Hvalorden *c.*, Svineri *n.* (i en Stue); Vivar *v.*; bestrø; føde el. faa Unger, fare, (især om hunde og Seer); gøre uordentlig, tilsøle; lorden.

a. & *ad.* lille, liden, lidet; ringe, føje, ubetyd—, lidt, en Smule; by — and —, lidt efter one, en Lille, et Barn; drawn in —, tegnet el. Miniatur; many a — makes a mickle, mange naa gøre en stor Aa. —ness, *s.* Lidenhed; ghed, Ringhed *c.*

al, *a.* som hører til, el. findes ved Strand-

ia, —al, *a.* liturgisk. Lit'urgy, *s.* Liturgi, ɔning, Kirkebrug *c.*

udt. *liv*), *v.* leve; bo; vare, holde sig; ikke ; to — by (on, upon), leve ved el. af; to — leve; living coal, glødende Kul *n.*, Glød *c.* En som lever; a high liver, En som lever Live'long, *a.* hele lange, hele udslagne angvarig. **Live,** (udt. *lives*), *a.* levende (og —coal, Glød *c.*; —stock, Besætning af (paa en Gaard). —less, *a.* † livløs (*vid.* —lihood, *s.* Underholdning *c.*, Udkomme, hold, Levebrød *n.* —liness, *s.* det Livagtige (i et Billede); Livlighed *c.* —lode, *s.* †, Udkomme *n.* —ly, *a.* & *ad.* (—lily, *ad.* levende; livagtig. Lived, *a.* levende, som ng—, længe levende, som lever længe. . Lever *c.*; —colour, Leverfarve *c.*; —coerfarvet, leverbrun; — fluke, Leverflynder i Leveren); —grown, som har for stor il, Levertran *c.*; —spot, Leverplet *c.*; erurt, trelappet Anemone *c.*, *anemone hepatica* landsk Mos *n.*

s. Overlevering. Overtagelse; Befrielse for stab *c.*; Dokument, hvorved man overtager af noget *n.*; Hestes Foring mod en bestemt ; Tjenerdragt *c.*, Liberi *n.*; Stadsdragt s Borgerskab *n.* (samtlige Laug); *v.* klæde . smykke, klæde. —man, En som bærer ier; valgberettiget Borger *c.* (i London); t Stald, hvor Heste fores for Betaling,

blyfarvet, sort og blaa, brun og blaa (som et Stød). —ness, —'ity, *s.* blyfarvet sort og blaa Farve *c.*

. levende; *s.* Leven *c.*, Liv *n.*; Underholdvets Ophold, Levebrød; Præstekald *n.* vende Live.

livre *c.* (en fransk Mynt, en Franc).

a. ludagtig; —salts, Ludsalte *pl.* Lixiv'- el. sætte Lud. Lixiv'iate, Lixiv'iated, Lud-. Lixiviation, *s.* Ludsætning *c.* . Lud *c.*

. Firben *c.*, *lacerta.*

levantisk Farverrøde *c.*

Loach, *s.* Smerling *c.*, *cobitis barbatula* (Fisk).

Load, *s.* Læs *n.*, Last, Byrde *c.* (ogsaa *fig.*); *v.* lade læsse; bebyrde, belæsse, nedtrykke. —ed dice, falske Tærninger *pl.*; —ed whip, Pidsk med Bly i Haandgrebet *c.* —er, *s.* Læsser *c.*, En som paalæsser. —ing, *s.* Ladning *c.*

Load, *s.* Gang, Aare *c.* (i Bjergene); *pl.* Grøfter til Vandets Afledning *pl.*; —manage, † Styrmandskunst *c.*; —'s-man, Leder *c.*; Lods *c.*; —star, Ledestjerne, Polarstjerne *c.* —stone, Magnet-Jernsten, Magnet *c.*

Loaf, *s.* hævet Masse *c.*; Brød *n.* (helt, af enhver Form); a — of bread, et Brød; — of sugar, sugar—, Top Sukker, Sukkertop *c.*; —sugar, Topsukker *s.*; to be in a bad —, *fig.* × være ilde faren, sidde flemt i det.

Loafer, *s.* (amr.) Omløber, Ledigagænger, Paahænger *c.* Loafing, *a.* omdrivende, arbejdsløs.

Loam, *s.* Ler *n.*; *v.* overstryge, kline, tilkline med Ler, spække. —y, *a.* leret; klinet, spækket med Ler.

Loan, *s.* Laan *n.*; to put out to —, laane ud.

Loath, *a.* led, ulysten, utilbøjelig, som nødig vil. Loathe, *v.* havde Lede til, føle Modbydelighed for, el. Ulyst til; væmmes; hade, afsky. Loather, *s.* En som føler Lede til, Hader *c.* Loathful, *a.* som føler el. viser Afsky, hadefuld; forhadt, afskyet. Loathing, *s.* Lede *c.* Loathingly, *ad.* med Modbydelighed. Loathly, *a.* forhadt, afskyelig; *ad.* med Uvillie. Loathness, *s.* Uvillie, Ulyst *c.* Loathsome, *a.* væmmelig, modbydelig; afskyelig, forhadt; —ness, *s* Væmmelighed *c.*

Lob, (× **Lob'cock**), *s.* Klods, Klodrian, Dosmer, Tolper *c.*; Regnorm *c.*; *v.* lade falde el. hænge slap (af Dosighed el. Dovenskab). Lob's-pound', × Fængsel *c.* Lob'lolly, *s.* S T. Sobemad; Havresuppe *c.* Lob'lolly-boy, S. T. Krankevægter, Sygevogter *c.* Lobsided, *a.* hængende tungt til den ene Side.

Lob'by, *s.* Forstue, Forsal *c.*; S. T. Forbindstue *c.*, Lazareth *n.*; Rum udenfor Kahytten *n.*

Lobe, *s.* Læp, Flip *c.* (af en Lunge el. et Øre).

Lob'ster, *s.* Hummer *c.*, *cancer hommarus*; × Infanterist, rød Kjole *c.*

Lóbule, *s.* lille Læp, Flip *c.* (*vid.* Lobe).

Lócal, *a.* —ly, *ad.* stedegen, lokal, egen for et Sted virkende paa et vist Sted; indstrænket til et vist Sted. —'ity, *s.* Stedegenhed, Lokalitet; Beskaffenhed; Beliggenhed, Afstand *c.*

Locate, *v.* lægge henlægge. Location, *s.* Leje *n.*, Stilling, Beliggenhed *c.*; T. Bortforpagtning *c.*

Loch, *s.* (ch udt. *k*), Indsø, Sø *c.* (skotsk).

Loch, Loch'et, (ch udt. *k*), **Lóhock,** *s.* Brystsaft *c.*

Lochе, *vid.* Loach.

Lochia, *s.* (ch udt. *k*), Udtømmelser ved Barnefødsel *pl.*

Lock, *s.* Lukke *n.*, Laas *c.* (paa en Dør, et Gevær osv.); Sluse *c.*, Stigbord *n.*; indelukket Sted, Indelukke, Aflukke *n.*; Tag, Greb *n.* (ved Bryden); *v.* laase, lukke i Laas; sammenføje; indslutte; befæstes med Laas, lade sig lukke; gribe ind i hinanden; slutte; være fast sammenføiet, sidde fast. Under — and key, under Laas og Lukke. —keeper, Slusemester *c.*; —smith, Laasesmed, Klejnsmed *c.*; to — out, lukke

...up, indelukke; lukke af; gjemme under Laas og Lukke.

Lock, *s.* Luk, Haarlok; Tot, Buft, Duft *c.*

Lock'age, *s* Materialier til Sluser *pl.*; Sluseværk *n.*; Sluttelinger *pl.*

Lock'et, *s.* Lukke, Skrin *n.*, Kiste, Kistebænk *c.*, lille Kiste *n.*; (Vognvogn *c.* (paa Jernbaner); —gowlan, (Engblomme *c.*, *trollius* (Bl.).

Lock'et, *s* lille Laas *c.* (paa et Halsbaand el. desl...), Kapsel *c.* (hvori en Luk Haar).

Lock'ed-jaw, Lock-jaw, *s* Mundklemme *c.*

Lock'ram, *s* † et slags groft Lærred *n.*; —jawed, ...bukket.

Lock'ton, *s.* en Art Mannunkel *c.*

Locomotion, *s* Bevægelse fra et Sted til et Andet *c.* Locomotive, *a* som kan bevæge sig fra et Sted til et andet (tilbevægelig, som bevæges ved egen Kraft; *s.* Lokomotiv *n*

Locust, *s.* Græshoppe *c.*, *gryllus.* — tree, Græshopperlur *n.*, *Acacia*; Robinie *c.*, *robinia* (Bl.).

Locution, *s* Tale Talemaade *c.*, Udtryk *n.* Loc'utory, *s* Talerstue *c*

Lode, *vid* Load.

Lodeman, Lodestar, Lodestone, *vid.* under Load.

Lodge, *v* logere, bo opholde sig; tage Natteleje, ...lage mig Leje, give Leje, lade bo hos sig; berbergere, ...Beskyttelse, indtænge indsætte, lægge; sætte rummelig Bolig i Stand; Indkommelsen, nedlægge nedsætte, ...ouse self, † opslaende sig.

Lodge, ... Hus *c* Kvarters Landsbye; Vorterudus ... Portnerstue, ... Hytte ... Hytten gule ... mem. ... Hytte ... Sammenkomststed ... Logerum ... Logerum ... Logerum

ɪs X, Lang'wise, *ad.* efter Længden, paa

. noget ensom.
Slags Kaartspil *s.*; *v.* gøre alle Stik.
ldraab til Hundene, naar man ser Haren;
ene.
a. & ad. plump, klodset. **Loo'by,** *s.* (*vid.* an, Tølper, Bondeknold *c.*
T. Luv, Luvside *c.*; *v.* luve, luffe. **Keep** d Luven! to — into a harbour, sejle ind evind (uden at krydse).
stue; have Udseende, see ud, synes; være (ud imod, into); to — big, bryste sig; ne, se sig om; se sig for, give Agt; to — passe paa, passe; søge; to — back upon, – for, se efter, søge el. lede efter; vente; dersøge, betragte; to — on (upon), se agte; anse, holde for; to — over, gjennemgaa; overse (ikke se nøje); to — out, at opdage, søge; være paa Udkig; to countenance, se paa En, saa at han fatning, forvirre En ved sit Blik; to passe paa, have Øje med; to — like, ik, *s.* Sjekast, Blik; Udseende, Anfigt e *pl.* looks).
Betragter, Tilskuer *c.*; —on', Tilskuer,

ss, *s.* Spejl *n.*; **Venus's—, Venus-***anula speculum* (Pl.). —maker,

. Udsigt *c.*; Udkig *n.*; to be on the —, ; —man, S. T. Udkigsmand, Udkig *c.*
c., colymbus (Fugl).
verstol, Væv *c.*; † Redskab, Boskab, (jof. Heirloom); — of an oar, S. T. re *c.*
. Skraalle (vise sig stor el. høj i Afstand ens særegne Beskaffenhed); —ing of der skraaller.
s. S. T. Mersejls-Kuling *c.*
, *s.* Ler *n.* (*vid.* Loam).
id. Lown), Lommel *c.*
om (en Fugl).
c., Øjest:k *n.* (gjort i et Tov); Snare (til Prydelse); Besætning; Skydehul ning *c.*, Hul; Skydeskaar, Skydehul *n.*; ., Udflugt *c.*; —holed, forsynet med Skydehuller. —ed, *a.* forsynet med

agbriver, Ledliggænger *c.*
s, Hæder *c.*
se; løse op; løslade, befri; slippe; løs; lægge ud, affejle; *s.* Frihed, fri it Løb *n.*; † Løsladelse *c.* **Loose,** *a.* slap; vid; vidtløftig, langtrukken; nde; efterladen; usammenhængende; , ukyndt; livlig; som har tynd Liv, arrhe; vindskrænket, utvungen, fri; yde løs; to let —, løslade; —liver, nneske *n.*; —strife, Frevlen *c.*, *hyssmachia* (Pl.); purple —strife, pilbladet Kattehale *c.*, *lythrum salicaria* (Pl.). **Loo'sen,** *v.* løsne, løse; gøre løs; løsgøre, befri fra Tvang; skille ad; bringe til at lærere; gaa løs, løsne sig, stilles ad. **Loose'ness,** *s.* Løshed, Slaphed; Letsindighed; Løsagtighed, Letfærdighed, Slibrighed; Tøjlesløshed *c.*; Bugløb, tyndt Liv *n.*

Loot, *v.* (indsk) strejfe om, plyndre.

Loov'er, *s.* ✕ Tagvindue *n.*, Luge *c.*; —hole, Lufthul *n.*

Lop, *v.* afhugge (Toppen, Grene af Træer), kappe, beskære; afskære; to — off, afhugge, bortskære. **Lop,** *s.* afhugget Top *c.*, afhugne Grene *pl.* —per, *s.* En som kapper Træer. —pings, *s. pl.* afhugne Grene *pl.*

Lop, *s.* Loppe *c.* (*vid.* Flea).

Lope, † Sprang (*vid.* Leap).

Lop'pered, *a.* ✕ sur, tyk (Melk).

Lopsided, *vid.* Lobsided.

Loquacious, *a.* snakkesom, kaadmundet. —ness, Loqua"city, *s.* Snakkesomhed *c.*

Lord, *s.* Herre, Overherre; Herskер; Herre *c.* (om Gud og Kristus); Ægtemand, Mand; Overparlaments-Herre, Lord, Pair *c.*; Lord (en Titel, som gives alle britiske og irlandske Adelsmænd fra Baroner og opad, alle Sønner af marquesses og dukes, og de ældste Sønner af earls; ogsaa en Hæderstitel for visse høje Embedsmænd); house of —, Overhus *n.* (i Parlamentet); — chamberlain, Overkammerherre *c.*; — chief baron, Lord Overdommer i Skatkammerretten; —chief justice, Lord Overdommer, øverste Dommer *c.*; —mayor, Lord Mayor *c.* (Overborgmester; i London, i York, og i Dublin); —paramount, Overlensherre *c.*; the —'s prayer, Fadervor *n.*; the —'s supper, den hellige Nadvere. **Lord,** *v.* herske, byde (over, over); ophøje til Lord; to — it, spille Herre, junkerere. —ing, *s.* † Herre; † lille Herre *c.* (*vid.* —ling). —like, *a.* som en Herre; herreagtig. —liness. *s.* Højhed, Værdighed *c.*; herreagtigt Væsen, Hovmod *n.* —ling, *s.* lille Herre *c.* —ly, *a. & ad.* som passer sig for en Herre, adelig, fornem; herreagtig, stolt, bydende. —ship, *s.* Herredømme *n.*, Magt *c.*; Landeje, Omraade *n.*; en Æres-titel for engelske Adelsmænd, fra Baronerne til Marquiserne, ogsaa for Dommere og enkelte fornemme Embedsmænd; Your lordship, Deres Herlighed. (En Hertug, duke, betitles Your grace, Deres Naade).

Lord, *s.* ✕ Pukkelrog *c.*

Lore, *s.* Lære, Undervisning; Lærdom, Kundskab, Videnskab *c.* Lóresman, *s.* † Lærer *c.*

Lore, *a.* † forladt, fortabt, forloren. **Lórel,** *s.* † fortabt Menneske *n.*, Skurk *c.* (*vid.* Losel).

Lor'icate, *v.* bedække el. beskytte (som med et Pandser); overtrække med en ildfast Substans (f. Ex. et Glaskar med Ler). **Loricátion,** *s.* pandseragtig Beklædning; Beklædning med ildfast Ler *c.*

Lor'imer, Lor'iner, *s.* En som forfærdiger Sporer, Bidsler osv.; Sporemager; Sadelmager *c.*

Lóring, *s.* † belærende Underholdning *c.*

Lor'iot, *s.* Pirol *c.*.. *oriolus* (Fugl).

Lorn, *a.* forloren, tabt, forladt.

Lorry, *s.* lille Vogn *c.* (som bruges af Arbejdsfolk ved Anlægning af Jernbaner).

Lose, (udt. *looz*), *v.* miste, tabe, fortabe; forspilde; gaa tabt; † bereve; to — ground, maatte vige; that is not lost which comes at last, bedre silde end slet ikke; to — leather, × ride sig hudløs. —able, *a.* som kan tabes el. mistes. Lo'ser, *s.* En som taber el. har tabt. Lo'sing, *a* som bringer Tab; *s.* Tab *n.*

Lo'sel, (o udt. *oo*), *s.* † fortabt Menneske *n.*, Skurk *c.*

Los'enge, *vid.* Lozenge.

Los'enger, *s.* † Smigrer, Bedrager *c.*

Loss, *s.* Tab *n*; Skade; Undergang *c.*; — of time, Tidsspilde *c.*; to be at a —, være i Forlegenhed, være i Uvished; to come (go) by the —, lide Skade. —ful, *a.* † skadelig, fordærvelig. —less, *a.* uden Tab.

Lost, *a.* tabt; borte; fortabt (som har tabt Ære og Agtelse).

Lot, *s.* Lod, Part, Andel *c.*; Parti *n.* (Varer); Lod, Skjebne *c.*; to cast —s, kaste Lod; to draw —s, trække Lod; to pay scot and —, betale Skatter og Afgifter. **Lot,** *v.* dele i Lodder el. Partier; tildele (*vid.* Allot).

Lote, Lote-tree, *s.* Nesdetræ *n.*, *celtis australis.*

Loth, *vid.* Loath.

Lótion, *s* Vaskning, Rensning *c.*; Vand til Badning *n.* (af syge Dele).

Lot'tery, *s.* Lotteri *n.*; —ticket, Lotteriseddel *c.*

Loud, *a.* —ly, *ad.* lydelig, høj, stærk; stejende, skrigende. —ness, *s.* Styrke, Kraft *c.* (en Lyds el. Røsts); Støj, Skrigen *c.*

Lough, (udt. *lock*), *s.* Indsø, Sø *c.* (*vid.* Lake); Blendlys *n.* (ved Fuglefangst).

Lough, (udt *loff*), † for: Laughed.

Louis-d'or', *s.* (fr.) Louisd'or *c.*

Lounge, *v.* slentre, drive omkring, gaa og drive; læne sig maglig; *s.* drivende Gang; Driven omkring *c.*; et Sted hvor Leddiggængere drive om. Loung'ing, *a.* drivende; lænende sig; skikket til at læne sig maglig i; a — chair, en maglig Lænestol *c.* Loun'ger, *s.* Leddiggænger, Dagdriver *c.*, arbeidsløst Menneske *n.*

Lour, *vid.* Lower under Low.

Lour'dan, *vid.* Lurdan.

Louse, *s.* Lus *c.*; *v.* luse, lyske; —wort, Lusegræs, Troldurt *c.*, *pedicularis*; crab—, Fladlus *c.* Lou'siness, *s.* luset Tilstand, Lusethed *c.* Lou'sy, *a.* —ily, *ad.* luset; *fig.* luset, lurvet; — disease, Lusesyge *c.*

Lout, *s.* klodset Person, Klods, Tølper, Lemmel *c.* —ish, *a.* —ishly, *ad.* plump, klodset, tølperagtig.

Lout, *v.* † el. × lude; bukke sig, bøje sig; nedtrykke, ydmyge, overvælde.

Louver, (ou udt. *oo*), *s.* × Aabning *c.*, Røghul *n.*

Lov'age, *s* Løvstilk *c.*, *ligusticum* (Pl.).

Love, (udt. *luv*), *v.* elske; holde af, ynde, finde Behag i; *s.* Kærlighed; Elskov *c.*; elsket Gjenstand, (*min*) Elskte, Kære, Hjærte, Skat; in —, forelsket; to fall in — with, blive forelsket i; to make —, bejle, gøre Kur; to send one's — to one, bede at hilse En; — in a mist, Pasionsblomst *c.*; — in idleness, Stifmodersblomst *c.*; — affair, Kærlighedshandel *c.*; — apple, æblelignende Natskygge *c.*, Kærlighedsæble *n.*, *solanum lycopersicum*; —darting, elskovstraalende; —day, † Forlovingsdag *c.*; — fit, Elskovsrus *c.*; — favour, Elskovs-Minde el. -Pant *n.*; —hood, et Slags tyndt Silketøj *n.*; —knot, Kærlighedsløjfe *c.* (et eget Slags Sløjfe); —letter, Kærlighedsbrev *n.*; —lies a-bleeding, halednet Amarant *c.*, *amaranthus caudatus* (Pl.); —lorn, berøvet, el. forladt af sin Elskede; —monger, Underhandler i Kærlighedssager, Kobler *c.*; —secret, Kærlighedsforstaaelse *c.*; —sick, elskovssyg; —song, Elskovssang, Elskovsvise *c.*; —suit, Frieri *n.*, Kærlighedserklæring *c.*; —tale, Kærlighedshistorie *c.*; —thought, Elskovstanke *c.*; —token, Elskovspant *n.*; —toy, Elskovsgave *c*; —trick, forlibt Streg, Elskovsleg *c.* —less, *a.* † som ikke føler Kærlighed; ufølsom (for Andres Vel). —liness, *s.* Elskværdighed, Yndighed *c.* —ly, *a.* & *ad.*, —lily, *ad.* elskværdig, yndig. —er, *s.* Elsker, Forelsket, Elskende; Ynder, Elsker (af noget); Ven *c.* —ing, *a.* —ingly, *ad.* kærlig, om; hengiven, tro. —ingkindness, *s.* Miskunhed, Barmhjærtighed *c.* —ingness, *s.* Kærlighed, Ømhed, Godhed *c.*

Lov'er, *vid.* Louver; ogsaa under Love.

Low, (udt. *lo*), *a.* & *ad.* lav, lavt; *fig.* lav (sagt, svag, dæmpet; ringe, usel; nedrig, gemen; billig); dyb, dybt; ydmyg; nedtrykt, underfuret; sparsomt, knapt; *v.* † gøre lav, fornedre, nedsætte. To lay —, lægge paa Jorden, lægge i Jorden; *fig.* underlue, dræbe; to be —, være i en lav Pris; — born, af ringe Herkomst, simpel; —bote, † Pengebod for Drab *c.*; —countries, Nederlandene *pl.*; —land, Lavland *n.*; —men, × falske Tæninger *pl.*; —spirited, nedslagen, forstemt, tungsindig; — spirits, Forsagthed, Nedslagenhed, Tungsindighed *c.*; —thoughted, af en lav Tænkemaade, lavttænkende; —tricks, lumpne Streger *pl.*; —water, Lavvande *n.* **Lówer,** *a.* lavere; the — empire, det synkende romerske Rige; the — chronology, den nyere Tidsregning. **Lówer,** *v.* gøre lavere, nedsætte; formindske, forringe; dæmpe; nedsænke, nedbisse; S. T. fire ned. Lówermost, *a.* nederst, underst. Lówlihood, *s.* † ringe Stand *c.* Lówliness, *s.* Ringhed; Ydmyghed *c.* Lówly, *a.* & *ad.* —ily, *ad.* lav; dybt; ydmyg. Lówness, *s.* Lavhed *c.* (ogsaa *fig.*); Nedslagenhed; Underdanighed, Ydmyghed *c.*

Low, (udt. *lo*), *v.* brøle (som en Ko). —ing, *s.* Brølen *c.*

Low, (udt. *lo*), *s.* † el. × Lue, Flamme *c.* —bell, *s.* Fuglenet med Klokke *n*; *v.* bukke (Fugle) med en Klokke og lokke i Nettet ved et Lys; lokke.

Low'er, (Lour), *v.* blive overtrukken, blive mørk (om Himlen); se surt, se mørk ud; *s.* Skyfuldhed *c.*, mørkt Udseende *n.*; † sur Mine *c.*, mørkt Blik *n.* Low'ering, *a.* —ly, *ad.* skyfuld; mørk, fortrædelig.

Lown, *s.* † simpel Person, Slyngel *c.*

× lun, rolig.
w'ring, *vid.* Lower etc.
. Lout, *s.* & *v.*
i'lo, *s.* T. Lorodromi, lorodromisk Linie *s.* paa Jordoverfladen, som danner samme alle de Meridianer, den overskærer); sk.
—ly, *ad.* tro mod sin Landsherre, lojal; ghed); tro, lydig; redelig. —ist, *s.* In, som er sin Landsherre el. Konge tro), et *c.* —ty, *s.* Troskab mod Landsitet; Troskab *c.* (i Kærlighed).
i. Losel.
s. ligesidet Firkant med skjeve Vinkler, kude *c.*; Brydstukker, Bonbon *m.* Loz'ddeformet. Loz'engy, *a.* T. med et i Felt.
oo.
Lub'ber, *s.* Slubbert, Lømmel *c.* S. T. Klodrian, klodset Matros *c.*; —'s Bjørn *c.* (Hullet i Merset ved Masten); T. Stvrestreg i Kompasset *c.* —ly, *a.* t; *ad.* † klodset, tølperagtig. —al, †), *a.* slibrig, glat; *fig.* ubestandig, kydsk. —ate, *v.* gøre slibrig el. glat. t Slibriggørende. —ous, *a.* slibrig; *fig.* vaklende. Lubri"city, *s.* Slibrighed *c.*; bighed; Letsindighed *c.* Lubrifac'tion, n, *s.* Slibriggøren *c.*
ædde *c.*, *esox lucius.*
r. Lilie *c.*; flower de luce, Lilien i det ien, (jvf. Flower).
lysende, skinnende.
s. Lucerne, Sneglebælle *c.*, *medicago* .
lysende, klar, skinnende; gjennemsigtig; intervals, lyse Øieblikke el. Mellemrum ge, især Sindssvage). —'ity, *s.* Glans, —ness, *s.* Klarhed, Gjennemsigtighed *c.*
. Lucifer, Morgenstjerne; Fanden, Lustik *c.* (som let antændes); — matches, svstikker, Fyrstikker *pl.* Luciférian, *a.* il Lucifer, djævelsk Lucif erous, *a.* m giver Lys; *fig.* opklarende, oplysende. lysende. Lúciform, *a.* lysformet, lys-
lykke, Slumpelykke *c.*, Lykketræf *n.*; Tilod —, Lykke *c.*; ill —, Ulykke *c.*; — for nd chance for the ugly, Tosser har den . —lly, *ad.* lykkeligvis, til Lykke. kke *c.*; Lykketræf *n.* —less, *a.* ulykkelig, lig; —y hit, Lykketræf *n.*
, *a.* indbringende, fordelagtig. Lúcre, *s.* rofit *c.* Lucrif'erous †, Lucrif'ic †, s. indbringende, fordelagtig.
, *s.* Kamp, Kæmpen *c.*
Luc'tuous, *a.* † sørgelig.
, *v.* studere ved Lys el. om Natten.
, *s.* natlig Granskning *c.*, Nattearbejde ng, Granskning *c.* (uden Hensyn til Tiden). Lúcubratory, *a.* skrevet, el. udarbejdet om Natten.
Lúculent, *a.* lys, klar; *fig.* klar, øjensynlig.
Ludib'rious, *a.* † spøgefuld, latterlig.
Lúdibund, *a.* lejerlig, pudserlig.
Lúdicrous, *a.* —ly, *ad.* latterlig, morsom, pudserlig, komisk. —ness, *s.* Pudserlighed, komisk Beskaffenhed *c.*
Ludification, *s.* Spot *c.*, Drilleri *n.*; Skuffelse *c.*
Lúdificatory, *a.* † spottende; skuffende.
Luff, *s.* × flad Haand *c.*
Luff, *v.* S. T. luf! (*vid.* Loof).
Lug, *v.* trække, slæbe (med Besværlighed); rykke, ruske (i Haaret el. Øret); to — out, trække fra Læderet. Lug, *s.* × Øre *n.*; Rust i Øret *m.* —gage, *s.* Bagage *c.*, Tros, Tøj *n.* (paa en Rejse).
Lug, *s.* † Rode *c.* (Længdemaal).
Lug, *s.* Sandorm *c.*, *lumbricus marinus.*
Lug'ger, *s.* Lugger *c.* (et lille tremastet Skib). Lug'-sail, *s.* Luggersejl *n.*
Lugúbrious, *a.* sørgelig, sørgmodig, bedrøvelig.
Luke, *vid.* Lukewarm.
Lúkewarm, *a.* —ly, *ad.* lunken, (ogsaa *fig.* koldsindig, ligegyldig). —ness, *s.* Lunkenhed *c.*, (ogsaa *fig.*).
Lull, *v.* lulle, synge el. nynne (i Søvn); *fig.* dysse, dysse i Søvn, berolige, stille; *s.* det Lullende, det Dysende. Lul'laby, (udt. med langt y), *s.* Buggesang *c.*, Visselulle *n.* Lul'ler, *s.* En som kæleserer Børn, Børneven *c.*
Lumba"ginous, *a.* som hører til Lændeværk. Lumbágo, *s.* Lændeværk, Lændegigt *c.* Lum'bal, Lum'bar, (Lum'brical †), *a.* som hører til Lænderne.
Lum'ber, *s.* Skramleri, Skrammel *n.* (gammelt, unyttigt Bohave); unyttigt Tøj *n.*; *v.* opdynge el. kaste uordentlig sammen; bevæge sig tungt og besværligt, slentre. —room, Pulterkammer *n.*
Lum'brical, *a.* T. ormeformig; *s.* en af Musklerne i Fingrene el. Tæerne.
Lúminary, *s.* lysende Legeme, Lys *n*; *fig.* det som giver Lys (i en Sag), Kjendetegn *n.*; Lys *n.* (en Person med udmærkede Aandsgaver og Kundskaber). Luminátion, *s.* † Lysen, Oplysning *c.* Lúmine, *v.* † oplyse, opklare. Lúminous, *a.* —ly, *ad.* lysende, skinnende; klar; oplyst; —ness, *s.* lysende Beskaffenhed, Glans *c.*
Lump, *s.* Klump, Masse *c.*; Stykke *n.*; det Hele; *v.* tage i det Hele, slaa sammen. In the —, i det Hele, overhovedet; alt tilsammen, under Ét; —sugar, Lumpensukker *n.* (et Slags groft Sukker). —er, *s.* S. T. Sjouer, Mand der arbejder paa Forsagt *c.* (ved Skibes Udlosning). —ing, *a.* × klodset, svær. —ish, *a.* massiv, klodset, svær. —ishness, *s.* Klodsethed; *fig.* Sovnighed *c.* —y, *a.* klumpet. Lump'fish, *s.* Sufisk *c.*, *cyclopterus lumpus.*
Lun, *vid.* Lownd.
Lúna, *s.* T. Sølv *n.*
Lúnacy, *s.* Maanesyge; Afsindighed *c.* Lúnar, Lúnary, *a.* som har Hensyn til, el. bidrører fra Maanen, under Maanen, Maane-; maaneformig. Lúnar

caustic, *s.* Helvedsten *c.* **Lunárian**, *s.* Maanebeboer *c.* **Lúnary**, *s.* Maaneviol, Sækbæger *c.*, *lunaria.* **Lúnated**, *a.* som en Halvmaane, maaneformig. **Lúnatic**, *a.* maanesyg; affindig, vanvittig; *s.* Maanesyg, Affindig *c.* **Lunátion**, *s.* Maanens Omløbstid *c.*, Maanefkifte *n.*

Lunch, Lunch'eon, *s.* Mellemmad *c.*, Mellemmaaltid *n.*, Frokoft *c.* (imellem det første Maaltid, **breakfast**, og Middagsmad; forhen: mellem Middags- og Aftensmad). Lunch, *v.* fpise Frokoft.

Lune, *s.* Halvmaane *c.* (Ting i Form af en Halvmaane); *pl.* † Anfald af Affindighed *pl.* (forekommer kun hos Shakfpear).

Lune, *s.* fmal Rem *c.* (om Falkens Fod), Snor *c.*

Lúnet, *s.* lille Maane, Drabant *c.*; *pl.* Øjeglas, Briller *pl.*: Skyklapper *pl.* Lunette', *s.* T. Lunette *c.* (Brilleskandse, fom dækker et større Udenværk); Øjeglas *n.*; Skyklap *c.*

Lunge, *vid.* Longe.

Lun'geous, *a.* × ondskabsfuld, trodsig.

Lungs, *s. pl.* Lunge *c.*, Lunger *pl.*; † Karl med ftærk Stemme *c.*; en Guldmagers Hjælper *c.* (fom blæfte til Ilden). Lung'-wort, Lungeurt *c.*, *pulmonaria.* Lun'ged, *a.* forfynet med Lunger.

Lúniform, *a.* maaneformig.

Lunisólar, *a.* fammenfat af Solens og Maanens Kredsløb.

Lunt, *s.* Lunte *c.*

Lúnula, *s.* lille Halvmaane *c.*

Lúpine, *s.* Lupin, Ulvebonne *c.*, *lupinus.*

Lurch, *s.* Lur, Luren *c.*; forladt Tilftand, Forlegenhed *c.*; S. T. Overhaling *c.*; to leave in the —, lade i Stikken; to lie upon the —, ligge paa Lur. **Lurch**, *v.* lure; bruge Kneb; fkuffe, bedrage; beftjæle; S. T. hive, el. krænge over; † opfluge. Lurch'er, *s.* Lurer, lurende Tyv; en Vildtthys Hund *c.* (et eget Slags Hund); † Slughals *c.*

Lur'dan, *s.* † *vid.* Loord.

Lure, *v.* lokke; *s.* Lokkemad; Lokkefugl *c.*

Lúrid, *a.* † dødningbleg, fpøgelfeagtig bleg; fpøgelfeagtig; mørk, trift.

Lurk, *v.* lure, ftaa paa Lur, ligge fkjult; trække fig tilbage; to — about, fnige fig, el. luske omkring. —er, *s.* Lurer, lurende Tyv *c.* —ing-place, Skjulested, Skjul, Smuthul *n.*, Lurekrog *c.*

Lus'cious, *a.* —ly, *ad.* overdreven fød; vammelig fød; behagelig, meget fmagfuld. —ness, *s.* overdreven Sødhed; Sødhed, høj Grad af Behagelighed *c.* Lush, *a.* † faftfuld, faftig.

Lúsern, *vid.* Lynx.

Lusk, *a.* † lad, arbeidsløs, doven; *s.* dovent Menneske, Dagdriver *c.*; *v.* være maglig, lad, doven. —'ish, *a.* —ishly, *ad.* † noget lad el. doven. —ishness, *s.* † Hang til at dovne *c.*

Lusórious, Lúsory, *a.* fom bruges i Leg; fpøgefuld, morfom.

Lust, *s.* Lyft, fandfelig Begjerlighed; kødelig Lyft, Vellyft *c.*; † Kraft *c.*; *v.* lyfte; lyftes, føle fandfelig Begjerlighed. —ful, *a.* —fully, *ad.* vellyftig; † *kraftig.* —*fulness*, *s.* Vellyftighed, Vellyft *c.* —'head, —'hood, *s.* Raskhed, Livskraft, Livlighed *c.* —ily, *ad.* med Raskhed, med Kraft, med Mod. —iness, *s.* Livskraft, Styrke, Raskhed *c.* —less, *a.* † kraftløs, fvag, mat. —y, *a.* vel ved Magt, ftærk, kraftig, fund; † lyftelig, behagelig; kæphøj.

Lus'tral, *a.* fom hører til gudstjenftlig Renselse; —water, Vievand *n.* Lus'trate, *v.* rense, vie. Lustrátion, *s.* Renselfe, Vielfe *c.*

Lus'tre, *s.* Luftrum *n.* (Tidsrum af 5 Aar).

Lus'tre, *s.* Glans, Straaleglans; Glimmer, Pragt; Berømmelse; Lysekrone *c.* Lus'trous, *a.* glinsende, skinnende; *fig.* glimrende.

Lus'tring, *s.* Lyftring *n.* (et Slags glinsende Silketøj; Ordet forvanfkes undertiden til Lutestring).

Lus'trum, *s.* Luftrum *n.* (*vid.* Lustre).

Lus'ty, *vid.* under Lust.

Lútanist, *s.* † Lutenift, Lutfpiller *c.*

Lutárious, *a.* † fom lever i Dynd; dyndfarvet. Lutátion, *s.* T. Tilklining, Lutation *c.* **Lute**, *s.* Ler, Kit *n.* (kemift); *v.* tilkline, tilkitte, lutere (et Kar).

Lute, *s.* Lut *c.*; —player, Lutfpiller *c.*; —string, Lutftræng *c.* Lúter, Lútist, *s.* Lutfpiller, Lutenift *c.*

Lútestring, *vid.* Lustring.

Lútheran, *a.* lutherft; *s.* Lutheraner *c.* —ism, *s.* Luthers Lære, Lutheranisme *c.*

Lúthern, *s.* Tagvindue *n.*

Lútulent, *a.* dyndet, muddret.

Lux, —'ate, *v.* forvride, vride af Led. —ation, *s.* Forvridning, Ledforbrydning *c.*

Luxe, *s.* † Luxus, Overdaadighed *c.* **Luxúriance**, Luxúriancy, *s.* Yppighed, frodig Vært, Frodighed; Overflodighed *c.* Luxúriant, *a.* —ly, *ad.* yppig, meget frodig; *fig.* blomftrende. Luxúriate, *v.* vore frodig; være yppig. Luxúrious, *a.* —ly, *ad.* yppig, overdaadig, vellyftig; † rigelig, overflødig. Luxúriousness, *s.* Yppighed, Vellyft; Overflodighed *c.* Lux'ury, *s.* yppig Vært; Yppighed, Overdaadighed; Vellyft; fjelden, udføgt Spise *c.*, Lækkeri *n.*

Luzern, *vid.* Lucerne.

Ly, *vid.* Lie.

Ly'am, † *vid.* Leam.

Lycan'thropist, *s.* Varulv *c.* Lycan'thropy, *s.* Lykanthropi *c.* (et Slags Vanvid, hvori Mennesket tror sig forvandlet til en Ulv el. Varulv).

Lyceum, *s.* Lyceum *n.*, lærd Skole *c.*

Lyd'ian, *a.* lydisk; — mood, lydisk Tonart, lydisk Musik *c.* (langsom og kølen).

Lye, *s.* Lud *c.*

Ly'ing, *s.* (af Lie, ligge), Liggen *c.*; —-in, *s.* Barselseng *c.*; —in-hospital, Fødselsstiftelse *c.*

Ly'ing, *s.* (af Lie, lyve), Lyven *c.* —ly, *ad.* løgnagtig, falskelig.

Lym, *s.* † for: Limehound.

Lym, *s.* † *vid.* Leam.

Lymph, *s.* Lymphe *c.*, Blodvand *n.*; vandagtig Vædske *c.*; —'educt, *s.* lymphatisk Kar *n.* —'ated, *a.* rasende, affindig. —at'ic, *a.* lymphatisk; affindig, rasende; *s.* lymphatisk Kar *n.*; Affindig *c.*; —atic vessels, lymphatiske Kar *pl.*

id. Lin.
nn, Lyn'cœus, *a.* som en Los; losøjet, t. **Lynx,** *s.* Los *c.*, *felis lynx.*
i law, *s.* Lynch-Lov, Selvtægts-Lov *c.* (i taterne i Nordamerika; efter Navnet paa en Forpagter, som selv greb en Tyv, bandt ham e, og pidskede ham).

Lyn'den, —tree, *vid.* Linden.
Lyre, *s.* Lyre *c.*; Lyren (Stjernebillede). **Lyr'ic, —al,** *a.* lyrisk. **Lyr'ic,** *s.* lyrisk Digter, Lyriker *c.*; *pl.* Lyrik, lyrisk Poesi *c.* **Ly'rist,** *s.* Lyrespiller, Harpespiller; Digter *c.*
Lys'sa, Lyt'ta, *s.* (forment) Galskabsblære *c.* (under gale Dyrs Tunge); Galskab, Raseri *n.*

M.

M *n.*; i Forkortelser: M., Member; Marquis; M. A., Magister Artium, Master of Arts; Medicinæ Baccalaureus, Bachelor of Physic; Medicinæ Doctor, Doctor of Physic; Mr., Magister; Mrs., Mistress; Magistra; M. P., of Parliament; M. S., Memoria Sacrum, o the memory; M. S., Manuscript; Mss., ipts.
ortroligt for: Mamma), Mama, lille Mo'er *c.*
, for: Madam.
. † Fe-Dronning *c.*
. × Studse, Sløje *c.*; *v.* være studset.
y, *vid.* Mobby.
. (forkortet: M'; foran skotske Navne), Søn *c.*
lamization, *s.* Makadamisering *c.* Macad'. makadamisere, (kaldet saa efter Opfinderen m).
óni, *s. pl.* italienske Nudler, Makaroni *pl.*; Hansvurst; Spradebasse, Hanskvast *c.* Maca- Blanding *c.*, Miskmask, Sammensurium *n.* Sprog). Macarónian, Macaron'ic, *a.* maka- Et makaronisk Digt er et Digt, hvori for- Sprog ere blandede, især hvor Hovedsprogets s latinske Endelser). Macaroon', *s.* Makron 'erbagværk af Mandeldej); † indbildsk, paa- e Person, Hanskvast *c.*
v', *s.* Makao Papegøje, Kakadue *c.*, *psit-* voraf flere Arter); —tree, en Art Kokos- *cocos aculeata.*
s. Muskatblomme *c.*; —ale, Øl krydret med lomme *n.*
s. Kolle; et Slags prydet Stav *c.*, (som a Øvrighedens Magt); Stavdrager *c.*; T. *c.* (en tungere Stødestok ved Billiard); , Stavdrager *c.*
rate, *v.* gøre mager, udtære; fække, af- øge; lægge i Blød, udbløde. Macerátion, ng; Svækkelse, Spægelse; Udbløsning *c.*
'nal, *vid.* under Machine.
mate, (ch udt. *k*), *v.* pønse paa, opspinde, enker, finde paa. Machinátion, *s.* hemmeligt kunstgreb *n.*, Rænke, List, Underfundighed *c.* tor, *s.* Rænkesmed, Ophavsmand *c.*
ne', (udt. *ma-shéen*), *s.* Maskine *c.*, Maskin- iværk *n.*; overnaturligt Redskab el. Væsen *n.* (i Poesi); Postkaret *c.*; deraf: —horse, el. Machi'- ner, Postbest, Diligencehest *c.* Machi'nery, *s.* Maskineri *n.*; *fig.* Indforelse af overnaturlige Væsner og Handlinger *c.* (i Poesi). Machi'nist, *s.* Maskin- bygger; Maskinmester *c.* (ved Theatre). Machi'nal, *a.* som angaar Maskiner, Maskin-. Machi'ning, *s.* † maskinmæssig.
Ma"cilency, *s.* † Magerhed *c.* **Ma"cilent,** *a.* mager.
Mack'erel, Mack'rel, *s.* Makrel *c.*, *scomber scombrus*; —gale, stærk Blæst *c.*; —shy, blaa og hvid- stribet Himmel *c.*, Makrelskyer *pl.*
Mack'erel, *s.* † Kobler .. (*vid.* Pimp).
Mac'rocosm, *s.* den store Verden, Alverden, Ma- krokosmus *c.*
Macrol'ogy, *s.* vidtløftig Tale, Ordbram *c.*
Mactátion, *s.* Slagtning *c.* (Offerdyrs).
Mac'ula, *s.* Plet *c.* Mac'ulate, *v.* plette, besudle; *a.* plettet. Maculátion, *s.* † Tilsmudsen, Besudling *c.*; *fig.* Plet *c.* Mac'ulatures, *s. pl.* Makulatur *n.* Mac'ule, *s.* Plet *c.*
Mad, *a.* —ly, *ad.* affindig, vanvittig, gal, rasende; to be — for (after, of, on) a thing, vær gal el. meget begjerlig efter noget; he is — for joy, han er ude af sig selv af Glæde; — as a march-hare, × meget overgiven, ellevild; —apple, Æggeplante *c.*, *solanum melongena*; —brain, —brained, gal, affindig, ra- sende; —cap, galhovedet Person, Galning, Vildkat *c.*; —fit, Anfald af Galskab *n.*; —headed, galhovedet; —house, Galehus *n.*, Daarekiste *c.*; —man, gal Mand *c.*; affindigt Menneske *n.* **Mad,** Mad'den, *v.* gøre gal, affindig el. rasende; være gal; rase. være ude af sig selv. Mad'dingly, *ad.* rasende. **Mad'dish,** *a.* noget forrykt, ligesom affindig, som har en Skrue los.
Mad'am, *s.* Madam, Frue; Jomfru, Froken *c.* (i Tiltale til Damer af enhver Rang).
Mad'der, *s.* Krap, Farverrøde *c.*, *rubia tinctorum* (Pl.).
Made, *pt.* (af Make), sammensat; × stjaalen; — dish, sammensat Ret *c.*; — block, S. T. sammen- sat Blok *c.*; — mast, sammenlagt Mast *c.*
Madefac'tion, *s.* Befugtelse *c.* Mad'efy, *v.* be- fugte, væde.
Madéira, *s.* Madera-Vin *c.*

Mad'ld, *a.* † fugtig, vaad.

Mad'ness, *s.* Affindighed; Galskab *c.*, Raseri *n.*

Madóna, Madon'na, *s.* Madonna *c.* (Billede af Jomfru Maria); —fig, et Slags lang, tyk, violblaa Figen *c.*

Mad'repore, *s* Stjernekoral *c.*

Mad'rier, *s.* raa Planke *c.* (som bruges ved Belejrings-Arbejder).

Mad'rigal, *s*, Madrigal *n.* (et Hyrdedigt af en vis Form; et Slags Tonestykke).

Mads, *s. pl.* Ringlyge *c.* (hos Faar). [stammer.

Maf'fle, *v.* × stamme, happe. —r, *s.* † En som

Mag, *s.* × Halvpenning *c.*; Snakketøj *n.*; *v.* plappre; hold your —, × hold din Mund.

Magazine', (zine udt. *zene*), *s.* Magasin, Forraadshus, Pakhus, Oplagssted *n.*; *fig.* Magasin, Repertorium *n.*; S. T. Krudtmagasin *n.* —er, *s.* † Forfatter af Artikler i et Repertorium *c.*

Mag'got, *s.* Madike *c.*; *fig.* × Grille *c.* —tiness, *s.* Trimlen af Madiker *c.*; *fig.* Griller *pl.* —ty, *a.* fuld af Madiker; *fig.* som har Fluer i Hovedet, lunefuld, fuld af Griller, (ogsaa: —ty headed).

Mági, *s. pl.* Magier, østerlandske Vise *pl.* **Ma"gic**, *a.* magisk; Troldoms-; *s.* Magi, Tryllekunst, Troldom *c.* **Ma"gical**, *a.* —ly, *ad.* magisk; — (ogsaa magic) lantern, Tryllelygte *c.*, *laterna magica*; — music, Tampen brænder (en Borneleg). **Magi"cian**, *s.* Magiker, Troldmand *c.*

Magisterial, *a.* —ly, *ad.* herreagtig, bydende, stolt, myndig; † kemisk tilberedt Magistérialness, *s.* bydende Væsen *n.*, despotisk Adfærd *c.* **Ma"gistery**, *s.* T. Magisterium, Mesterpulver *n.* (pulveriseret Bundfald af en raa Masses ædleste Dele). **Ma"gistracy**, *s.* Øvrighedsperſons Stand og Værdighed; **Magistratur** *c.*, Øvrigheds-Kollegium *n.*, Øvrighed *c.* **Ma"gistral**, *a.* bydende; som passer sig for en Øvrighedsperſon; kunstig, snild, listig; *s.* † Mesterpulver *n.* **Ma"gistrally**, *ad.* bydende, myndig. **Magistral'ity**, *s.* † despotisk Myndighed i Meninger *c.* **Ma"gistrate**, *s.* Øvrighed, Øvrighedsperſon; Fredsdommer *c.* **Magistrat'ic**, *a.* Øvrigheds-.

Magna-char'ta, (ch udt. *k*), *s.* det store Frihedsbrev (den engelske Statsforfatnings Grundlov).

Magnal'ity, *s.* † noget Stort.

Magnanim'ity, *s.* Stormodighed, Højmodighed, Ædelmodighed *c.* **Magnan'imous**, *a.* —ly, *ad.* højmodig, ædelmodig.

Mag'nate, *s.* Magnat *c.*

Magnésia, *s.* Magnesia, Bitterſalt-Jord *c.*; sulphate of —, Bitterſalt *n.*

Mag'net, (Mag'nes †), *s.* Magnet *c.* —'ic, —'ical, *a.* magnetisk. —'ically, *ad.* magnetisk, ved Magnetisme. —'icalness, (—'iceness †), *s.* magnetisk Egenskab *c.* —'ics, *s. pl.* Lære om Magnetismen *c.* —ism', *s.* Magnetisme, tiltrækkende Kraft *c.* —ize, *v.* magnetisere; blive magnetisk.

Magnifiable, *a.* † prisværdig. **Magnific**, —al, *a.* —ally, *ad.* herlig, prægtig, pragtfuld, ophøjet. **Magnificence**, *s.* Storhed, Pragt *c.* **Magnificent**, *a.* —*ly*, *ad.* prægtig, pragtfuld; pragtelskende. **Magnifico**, *s.* † venetiansk Adelsmand, stor Mand *c.* **Mag'nifier**, *s.* Lovtaler *c.*; Forstørrelsesglas *n.* **Mag'nify**, *v.* forstørre, forøge; ophøje, prise; † og × udrette, have Virkning. **Mag'nitude**, *s.* Størrelse; Storhed; *fig.* Vigtighed *c.*

Magnil'oquence, *s.* Stortalenhed *c.*, Praleri *n.*

Magnólia, *s.* Magnolie *c.*, *magnolia* (Pl.).

Mag'num bonum, *s.* en Art stor Blomme; × stor Vinflaske *c.* [(Fugl).

Mag'pie, Mag'ot-pie, *s.* Skade *c.*, *corvus pica*

Mahog'any, *s.* Mahognitræ *n.*

Mahom'etan, Mahum'etan, *s.* Mahomedaner *c.* Mahom'etanism, Mahom'etism, Mahom'etry, *s.* mahomedansk Religion *c.* Mahom'etanize, *v.* gøre overensstemmende med mahomedanske Skikke. **Ma"hound**, *s.* † Mahomed *c.* (foragteligt); Djævel *c.*

Maid, *s.* Pige; Jomfru, Mø; Tjenestepige *c.*; Hun af Plat-Rokken, *raja batis.* — of all work, Enepige *c.*; — of honour, Æresdame *c.* (hos Dronningen); —servant, Tjenestepige *c.*; —pale, som har Blegsot; —paleness, Blegsot *c.*

Máiden, *s.* Pige, Jomfru, Mø *c.*; et Slags Vaskemaskine *c.*; et Slags Instrument til at halshugge Forbrydere *n.* (forhen brugt i Skotland); *a.* jomfruelig; *fig.* uberørt, ren, ubesmittet; ny, som prøves første Gang; *v.* være jomfruelig i Tale og Væsen; være afholden som en Jomfru. —assizes, en Session eller Ret, hvori Ingen bliver dømt fra Livet; —hair, Fruehaar *c.*, *adiantum capillus veneris* (Pl.); —head, —hood, (Máidhood †), *s.* Jomfrustand, Jomfrudom, Mødom; † Nyhed, Friskhed *c.* —like, *a.* jomfruelig. — speech, den første Tale, som en Taler holder. —ly, *a.* & *ad.* jomfruelig. —liness, *s.* jomfrueligt Væsen *n.*

Maid-Márian, *s.* (oprindelig: Maj-Dronning, en Karakter i Morris dance); et Slags Dans, Narredans *c.*

Mail, *s.* Malle, lille Ring *c.*; Mallepandser *n.*, Ringbrynie, Pandserskjorte, Pandserværk *c.* (ogsaa coat of —); *v.* bepandse, klæde i Pandser; bedække, bevæbne.

Mail, *s.* Postsæk, Brevsæk; Brevpost, Post *c.*; —cóach, Brevpost-Karet *c.*

Mail, *s.* × Rente *c.*

Mail, *s.* Plet, Spætte *c.*; —ed, *a.* † plettet, spættet.

Maim, *v.* lemlæste, gøre til Krøbling; afstumpe, skamfere; beskadige, tilføje Skade; *s.* Lemlæstelse, Skavank *c.*, Bræk *n.*; Skade; Mangel, Fejl; *fig.* Beskæmmelse *c.* —edness, *s.* lemlæstet Tilstand *c.*

Main, *a.* mægtig, kraftig, stor, heftig; (den) fornemste, vigtigste, Hoved-; vigtig; *s.* Magt, Kraft; Hoveddel, største Del, Hovedsag *c.*; Hele; Verdenshav, stort Hav; Fastland *n.* (elliptisk for: —sea, —land); Hovedrende *c*; for the —, i det hele; in the —, i Grunden, overhovedet; with might and —, af al Magt. —guard, Hovedvagt *c.*; —keel, S. T. fast Køl *c.*; —land, Fastland *n.*; —mast, Storemast *c.*; —post, Agterstavn *c.*; —sail, Storsejl *n.*; —top, Store-Mers *n.*; —yard, Storraa *n.* **Máinly**, *ad.* stærkt, i høj Grad; fornemmelig, især.

s. (egentlig: Haand), Kaart el. Tærninger
es i Haanden *pl.*; *fig.* Gode *n.*, Pris *c.* (som
i Besiddelse af); Kast *n.* (i Tærningspil); et
ældemaal ved Hanefegtning *n.*
ar, *s.* T. frist Gjerning *c.*; stjaalet Gods *n.*;
ith the —, grebet paa frist Gjerning, med
ine Gods i Haanden.
ernable, *a.* T. som kan tillades at stille
Mainpernor, *s.* Borgen, Kautionist *c.* (for
Anklagede vil møde for Retten). **Mainprise**,
delse imod Kaution *c.*; *v.* løslade imod at
rgen; stille Borgen.
iwear, *v.* mensværge. **Mainsworn**, *a.* men-

ain, *v.* opholde, holde vedlige, vedligeholde;
lde, ernære; paastaa, forfegte; forsvare, haand-
ælde paa. —**able**, *a.* holdbar; som kan for-
. haandhæves. —**er**, *s.* Beskytter, Forsvarer,
r; Forsørger *c.* **Maintenance**, *s.* Vedlige-
, Opretholdelse; Underholdning; Beskyttelse
ar *n.*
, *s.* Majs, tyrkisk Hvede *c.*, *zea mays.*
t'ic, —al, *a.* —ally, *ad.* majestætisk. —ness
ess, *s.* det Majestætiske. **Ma"jesty**, *s.* Maje-
ærdighed; Storhed; Magt, Værdе *c.*
, *a.* større; ældre; størst, vigtigst, fornemst;
ældre; Major *c.*; T. Forfætning *c.* (i en
flutning); undertiden for: Mayor; —dómo,
d, Forvalter *c.*; —general, Generalmajor *c.*;
T. Dur *c.* (i Musik); town—, Stadshøvеds-
. —ation, *s.* † Forstørrelse, Forstærkning *c.*
s. større Beskaffenhed *c.*; større Tal *n.*, større
Flertal *n.*, Flerhed, Majoritet; Myndighed,
Alder; en Majors Rang el. Tjeneste *c.*; †
e *pl.*; † høj Rang *c.*
, *v.* mage, gøre (skabe, frembringe; forfær-
ve, forme, danne; bevirke); udgøre; bevæge
e, stile (henimod, for); virke, være fordel-
skrive Vers, digte; to — as if, anstille sig,
; to — abode, opholde sig, bo; to — ac-
gøre Regning paa, antage; to — account of,
rdere højt, højagte; to — amends, gøre godt
rstatte, godtgøre; to — danger, † vove, for-
— the best of, benytte paa bedste Maade;
i noget saa godt som muligt; to — water,
Vand; S. T. have en Læk; to — foul water,
ødre med Kølen; to — good, godtgøre; for-
kræfte; to — land, S. T. faa Landkjending
ob Land og faa det i Sigte); to — love, gøre
jle; to — merry, gøre sig lystig, gøre sig til
eltage i et Gilde; to — much of, gøre meget
for; vise Ære og Agtelse; to — light of, tage
ikke agte, ikke anse for noget; to — haste,
g, ile; to — a wonder of, undre sig over; to
with, behandle frit el. ligefrem, være ligefrem
kke gøre mange Omstændigheder for; to — a
e et Tab; to — shipwreck, live Skibbrud;
sy, gøre Plads; bane Vej; to — a board,
re et Slag, krydse sig op; to — a speech,
i Tale; to — sail, gaa under Sejl; forøge
Sejlene (ved at tilsætte flere, el. at stikke Reb ud);
to — sternway, S. T. sakke; to — sure of, sikre sig,
gøre sikker Regning paa, anse for vis; tage i Besid-
delse, nyde; to — against, være imod, skade; to — at,
angribe, tage fat; to — away, bortskaffe, rydde af
Vejen; tage af Dage, dræbe; overdrage (til en anden);
løbe bort, tage Flugten; to — away with, rydde af
Vejen; dræbe; to — for, være fordelagtig for, begun-
stige; bevæge sig henimod, søge at naa, stile hen imod;
to — of, faa ud af (finde Tanken el. Ideen i noget);
bringe ud af; † gøre af, vurdere; to — off, gaa bort,
løbe bort, løbe sin Vej; to — over, overdrage; over-
give, anbetro; to — out, forklare, oplyse; komme ud
af, forstaa; opdage, faa Øje paa; to — up, opgøre;
bringe sammen, samle; sammensætte; forfærdige;
danne (til en vis Skikkelse); lægge sammen (et Brev);
udgøre; gøre istand, reparere; gjengjelde, erstatte;
udsone; bilægge; bringe istand, fuldende, slutte, gøre
færdig; to — up for, erstatte, tjene som Erstatning;
to — up to, nærme sig; to — up one's mind, beslutte
sig til, belave sig paa, berede sig paa; to — with,
stemme overens med.

Make, *s.* Skikkelse, Form, Natur *c.* **Make-bate**, *s.*
Fredsforstyrrer *c.*, En som opper Klammeri. **Make-
believe**, *a.* foregiven, forstilt. **Make-peace**, *s.* Fred-
stifter, Forsoner *c.* **Maker**, *s.* Skaber *c.*; En som
forfærdiger el. gør (noget); † Digter *c.* **Make-
weight**, *s.* Tilgift *c.* **Making**, *s.* Forarbejdelse;
Skikkelse *c.*; † Digt *n.*; that was the — of him, *fig.*
det var det, som gjorde hans Lykke.

Make, *s.* † Mage, Fælle, fortrolig Ven *c.*
Mal'achite, (ch udt *k*), *s.* Malakit *c* (grøn Sten).
Mal'adroit, *a.* ubehændig, kejtet. —'ness, *s.* Ube-
hændighed *c.*
Mal'ady, *s.* Sygdom *c.*
Malag'ma, *s.* T. lindrende el. blødgørende Om-
slag *n.*
Mal'anders, *s.* Muk *c.* (Svulst i Bagkoderne paa
Heste).
Mal'apert, *a.* —ly, *ad.* næsvis, ubeskeden, imper-
tinent. —ness, *s* Næsvished, Frækhed, Uforskam-
menhed *c.*
Mal'aga, *s.* Malaga-Vin *c.*
Málar, *a.* som hører til Kinden, Kinds.
Malária, *s.* usund Sump-Luft, Malaria *c.* **Malá-
rious**, *a.* bidrørende fra usund Luft.
Malax'ate, *v.* blødgøre. **Malaxátion**, *s.* Blød-
gøring, Opblødning *c.* (ved Knugning og Vætning).
Male, *a.* mandlig, af Hankøn; *s.* Individ af
Mandkøn, Mandfolk *n.*; Han *c.*; (i en anden
Betydning *vid.* Mail); —child, Drengebarn *n.*;
—horse, Hingst *c.*; —spirited, mandig, højhjærtet.
Male-administrátion, (male udt. *mal*), *s.* slet Be-
styrelse *c.*
Mal'econtent, (e efter l stumt), **Mal'-content**, *a.*
misfornøjet; *s.* Misfornøjet *c.* —'ed, *a.* —'edly, *ad.*
utilfreds, misfornøjet. —'edness, —ment, *s.* Util-
freds hed *c.*
Maledi"cency, *s.* † Bitterhed *c.* (i Tale). **Mal'e-**

dicent, *a.* bitter, bagtalerſk. **Maledict'ed**, *a.* forbandet. **Maledic'tion**, *s.* Forbandelſe *c.*

Malefac'tion, *s.* Miſgjerning *c.* **Mal'efactor**, *s.* Miſdæder *c.* **Mal(e)feasance**, *s.* Miſgjerning, Forbrydelſe *c.* **Male'ic**, *a.* † fordærvelig, ond. **Mal'efice**, *s.* † Miſgjerning, Ondſkab *c.* **Male'ficent**, *a.* ond, ugudelig. **Malefi"ciato**, *v.* forhere, forgære.

Malen'gine, *s.* † ondt Paafund *n.*, Rænke *c.*, Kunſtgreb *n.*

Maleprac'tice, (male udt. *mal*), *s.* lovſtridig el. utilladelig Handling *c.*

Mal'et, *s.* † Vadſæk, Taſke *c.*

Malev'olent, *a.* —ly, *ad.* ondſkabsfuld, ond, fjendtlig. **Malev'olence**, *s.* ond Villie, Ondſkab *c.* **Malev'olous**, *a.* † ondſkabsfuld.

Mâlic, *a.* Æbler, ſom hører til Æbler.

Mal'ice, *s.* Ondſkab; ond Hensigt *c.*, Had, Nag *m.*; *v.* † betragte med ond Villie, hade. **Mali"cious**, *a.* —ly, *ad.* ondſkabsfuld, hadefuld, ſkadefro. —**ness**, *s.* Ondſkabsfuldhed, Ondſkab, Skadefrohed *c.*

Mal'icho, *s.* † Ondſkab, Fortræd *c.*, (jfr. Miche).

Malign, *a.* ond, fjendſk, ildeſindet; ondartet; *v.* være fjendtlig ſtemt imod, hade; ſkade; beſkadige. —**er**, *s.* hadefuldt Menneſke *n.*, Fjende; bitter, ondſkabsfuld Dadler *c.* —**ly**, *ad.* med ond Villie; misundelig.

Malig'nancy, *s.* fjendtlig Beſkaffenhed, Ondſkabsfuldhed; ondartet Natur *c.* **Malig'nant**, *a.* (—ly, *ad.*) ildeſindet, fjendtlig; ondartet; *s.* Ildeſindet *c.* (brugt iſær af Puritanerne om Kavalererne i Cromwells Tid). **Malig'nity**, *s.* Ondſkab; ondartet Natur *c.*

Mal'ison, *s.* † Forbandelſe *c.*

Malk'in, *s.* et Slags Viſk af Klude til at rense Dyne, Dynviſk. Dynviſker; Fugleſtræmſel; ſmudſig Kvinde, Sloje *c.*; × Kat *c.*

Mall, (udt. *mal*), *s* Slagel, Knippel, Træhammer *c.*; Slag *n.*; Mail-Spil *n.* (et Slags Kugleſpil) Mail-Bane; Sparſereaang *c.*; *v.* † ſlaa, drive frem med en Knippel; (*rid.* Maul). —**eabil'ity**, —**ableness**, *s.* Strækkelighed *c.* (ved Hamring). — **eable**, *a.* ſom kan hamres, ſtrækkelig, ſmedelig; *fig.* bøjelig, fejelig. —**eate**, *v.* hamre, udhamre, ſmede. —**eation**, *s.* Hamring *c.* **Mal'let**, *s.* Træhammer, Kølle *c.*; calking—, S. T. Klamejſlag *n.*, Kalfatrehammer *c.*; driving—, S. T. Kongeſlag *c.* (ſvær Kølle); serving—, S. T. Klædekølle *c.*

Mal'lard, *s.* Vildand *c.*, *anas boschas.*

Mal'lenders, *vid* Malanders.

Mal'low, *s.* Katoſt *c.*, *malva* (Pl.).

Malm'sey, *s.* Malvaſier *c.* (en græſk Vin); et Slags ſaftig Drue *c.*

Malt, *s.* Malt *c.*; *v.* gøre Malt, malte; blive til Malt. —**drink**, Øl *n.*; —**dust**, —**thicket**, Maſk *c.*; —**floor**, Maltloft *n*; — horse, en Heſt ſom bruges til at male Malt; — kiln, Maltkolle *c.*; — man, Maltgører *c.*; —**spirits**, Kornbrændevin *n.*; —**worm**, × En ſom pimper. Drukker *c.* —**ster**, *s.* Maltgører *c.*

Maltese, *a.* malteſiſk; *s* Malteſer *c.*

Maltreat, *v.* behandle ilde, mishandle.

Malvàceous, *a.* katoſtdannet (om Pl

Malversàtion, *s.* ſlet Opførſel, Utroſ

geri. Underſlæb *n.*

Mam'aluke, Mam'luke, *s.* Mamelu

(ægyptiſk Soldat).

Mamma', **Mam**, *s.* Mamma, Moder

(*pl.* Mammæ), *s.* Patteovr *n.* M

ſom hører til Patteovrene.

Mammee-tree, *s.* Mammea-Træ *n.*,

Mam'mer, *v.* † ſtamme, være tvivlra

Mam'met, *s.* Dukke *c.*, (jvf Mawmet

Mam'miform, *a.* ſom ligner en Bryſt

Mam'illary, Mam'mary, *a.* ſom he

delige Bryſt el. Bryſtvorterne; vorteda

Mam'mock, *s.* † uformet Stykke *n.*,

c.; *v.* † brække el. rive i Stykker, ſønder

Mam'mon, *s.* Mammom, jordiſk Rig

s. Mammonstjener, Mammonsdyrker

Mam'moth, Mam'muth, *s.* Mammu

Man, (*pl.* **Men**), *s.* Mand *c.*; Mandſ

n.; Tjener *c.*; *pl.* Folk *pl.*; man, En

Dam- el. Skakpil); *v.* bemande, f

el. til; forſyne; ſtyrke; opmande;

varte; tæmme, afrette (en Falk); †

fjendtlig Hensigt). — **at arms**, be

c.; — of war, Orlogsmand *c.*, Krig

war bird, Fregat, Pelikan *c.*, *pele*

(Fugl). —**child**, Drengebarn *n.*; —o

æder *c*; —**hater**, Menneſkehader.

c.; —**killer**, —**queller**, Drabsman

—**mender**, × Saarlæge *c.*; —**mid'wif**

per, Accoucheur *c.*; —**servant**, Tjen

Drabsmand *c.*; —**slaughter**, Manddr

ligt Drab *n.*

Man'acle, *s.* Haandjern *n.*; belægg

jern, Lænke.

Man'age, *v.* haandtere; lede, føre,

behandle; afrette, tæmme, tilride; b

med, ſpare paa; † ſkaane; *s.* Ledelſe,

relſe, Forvaltning *c.*; Opſyn *n.*; Dre

ning, Skole; Ridebane, Rideſkole *c.*,

—**able**, *a.* haandterlig; let at ſtyre, reg

ness, *s.* Haandterlighed; Bøjelighed

Forvaltning, Beſtyrelſe; Behandlin

ling, Forretning; Klogſkab, Snildhe

s. Forvalter, Beſtyrer, Opſynsmand;

c. Man'agery, *s.* † Behandling, F

ning; Økonomi, Sparſomhed *c.*

Manatee, *s.* Manati, Søko *c.*, *man*

Manation, *s.* Udſtyren, Udſtrømnin

Manche, (udt. *mansh*), *s* T. Ærme

Man'chet, *s.* † Simle *c.* (et Sl

Hvedebrød).

Man'cipate, *v.* gøre afhængig, gør

binde. **Mancipation**, *s.* tvungen

Slaveri *n.*

Man'ciple, *s.* Økonom, Bærт *c.* (ve

el. Kollegium).

Mandàmus, *s.* en i Kongens Navn

ling fra King's-bench-Retten.

(in ubt. ees), *s.* Mandarin *c.* (kinesisk Hof-Sprog).
', **Man'datory,** *s.* Mandatarius, Be- (*vid.* under Mandate).
. Hoerø *m.*, Fuldmagt; Befaling, For- 'andat *m.* **Mandátor,** *s.* † Forstander, **Man'datory,** *a.* som indeholder en Be- e, befalende; *s.* Befuldmægtiget, Man-

d. Maunder.
r. Kæve *c.* **Mandib'ular,** *a.* som hører

† et Slags Kappe *c.* , **Mandil'lon,** *s.* el. Overfrakke *c.*
, *s.* † Befaling *c.*
r. Mandoline *c.*
a, **Man'drake, Man'drage,** *s.* Alrun *tropa mandragora* (Pl.).
T. Patron *c.* (til et Drejelad).
Mandril *c.* (afrikansk Abe, *cynocephalus*

le, *a.* som kan tygges, spiselig. Man'- ge, spise. **Manducátion,** *s.* Tygning,

'. Maundy-thursday.
an, Manke *c.* **Máned,** *s.* med Man.
. (fr.), Ridestole, Ridebane *c.*, (jvf.

d. Maner, de Afdødes Sjæle, hedenfarne

. —ly, *ad.* mandig, modig, behjærtet. ndighed, Modighed *c.*
s. en Art Abe med hoide Øjne og nogne [*nesium.*
), *s.* Mangan, Brunsten *c.*, *manga-* (fædvanlig udt. *mung'corn*), *s.* Mangs gskorn *n.*
Skab *n.*, Skurv *c.* (paa Dyr). Mángi- ethed *c.* **Mángy,** *a.* skabbet, skurvet.
Krybbe *c.*; S. T. Pisfebakke *c.*; to live —, leve uordentlig; —board, S. T. d Klydsene *n.*
. Mangle, Rulle *c.*; *v.* mangle, rulle ', *s.* En som ruller.
sønderrive, sønderbugge, sønderlemme —r, *s.* En som sønderlemmer osv.
Mango *c.* (indisk Frugt); —tree, Man- *go mangifera.*
an'gonel, *s.* † et Slags Slynge el. Red- man kastede Stene, gammelt Jern og de *c.*
n, *s.* † Oppudsning af gamle Sager *c.*
v. † oppudse (gamle Sager til Salg).
s. Rodskyder *c.*, *rhizophora* (Pl.).
. under Mange.
s. Menneskelighed, menneskelig Natur; r, Mands Alder, Manddom; Mandig- d, Standhaftighed *c.*
alskab, Forrykthed *c.*, Raseri *n.* **Mániac,** iffindig, rasende. **Mániac,** *s.* Affindig *c.*

Maniohéan, Man'ichee, (ch ubt. *k*), **Manichæer** *c.*
Man'ichord, (ch ubt. *k*), *s.* Manichord *n.* (et Slags Klaver).
Man'icon, *s.* en Art Galnebær *c.*, *atropa* (Pl.).
Man'ifest, *a.* —ly, *ad.* haandgribelig, aabenbar sjensynlig; *s.* offentlig Erklæring *c.*, Manifest *n.*; *v.* aabenbare, lægge for Dagen, vise tydelig. —ation, *s.* Bekjendtgørelse, Kundgørelse; Aabenbarelse *c.* —able, —ible, *a.* som kan gøres klar el. aabenbar. —ness, *s.* Øjensynlighed, Klarhed, *c.* **Manifes'to,** *s.* offentlig Erklæring *c.*, Manifest *n.*
Man'ifold, *a.* mangfoldig, mangefold, mange Slags. —ed, *a.* † som har mange Folder el. Sammensætninger. —ly, *ad.* paa mange Maader.
Manig'lion, *s.* Haandgreb paa en Kanon *n.*
Man'ihot, Man'ioc, *s.* Manihot Jatropha *c.*, *jatropha manihot* (Pl.).
Man'ikin, *vid.* Mannikin.
Manil'io, Manille', *s.* Armbaand *n.*, Ring *c.* (som bæres i Afrika el. Asien).
Man'iple, *s* Haandfuld, Manipel *c.* (paa en Recept); Manipel *c.* (et vist Antal Soldater hos Romerne, en Rode); Stola *c.* (et Slags Bind, som Messepræsterne have om den venstre Arm). **Manip'ular,** *a.* som hører til en Manipel. **Manipulátion,** *s.* T. Manipulation, Behandling med Haanden, Berøring *c.*
Mankind, *s.* Menneskeslægt *c.*, Menneskene *pl.*; † (man'kind), Mandkøn *n.*, *a.* † mandlig, vild, barsk.
Man'less, *a.* † ubemandet, uden Mandskab; umandig.
Man'like, *a.* som en Mand. **Man'ly,** *a.* mandig, modig; *ad.* med mandigt Mod. **Man'liness,** *s.* Mandighed, mandig Anstand el. Værdighed; Kækhed *c.* **Man'ling,** *s.* † Mandsling *c.*
Man'na, *s.* Manna *c.*
Man'ner, *s.* Maner, Maade, Vis, Stik; Adfærd *c.*, Væsen *n.*; *pl.* Sæder *pl.*; Opførsel, Levemaade *c.*, Manerer *pl.*; Kompliment *c.* (Buk, Nejen, f. Ex. make your manners); T. Maner *c.* (hos Kunstnere); undertiden for: Mainour; in a —, paa en Maade; to leave no —s in the dish, × spise alt rent op, ikke levne det ringeste. **Man'ner,** *v.* † danne. —ed, *a.* dannet, sædelig; T. manieret. —ist, *s.* Manierist *c.* (Kunstner, som arbejder efter egen sagt Maner). —liness, *s.* Høflighed, Levemaade, Artighed *c.* —ly, *a.* & *ad.* manerlig, sømmelig, artig, høflig.
Man'nikin, *s.* Mandsling, Dværg *c.*
Man'ning, *s.* Bemanding *c.* (*vid.* Man, *v.*).
Man'nish, *a.* mandig, kæk, forvoven; ukvindelig, mandhaftig; † menneskelig.
Manoeu'ver, (noeu udt. *noo*), *s.* Manøver *c.*; *fig*, Kunstgreb *n.*; *v.* manøvrere, gøre en Manøver (med et Skib, en Hær; ogsaa *fig.*).

Man'or, *s.* Lensgods, Jordegods, Gods *n.*; Lensherlighed, Lens-Jurisdiktion *c.*; — in gross, Patrimonial-Jurisdiktion *c.*; court in the —, Patrimonial-Ret *c.*; Lord of the —, Godsejer, Jorddrot *c.*; —house, Herregaard, Hovedgaard *c.*; —seat, Lens-

sædе, Herresæde n. **Manórial**, a. som angaar el. hører til et Gods og dets Herlighed.

Manse, s. Bondegaard (med tilhørende Jord), Gaard paa Landet; Præstegaard c. (i Skotland). **Man'sion**, s. Bolig, Vaaning c.; Vaaningshus n; Herregaard c., Herresæde n.; v. † bo. **Man'sion-house**, Vaaningshus n.; Herregaard c.; Borgmesterens (Lord-mayor's) Residents c. (i London). **Man'sionry**, s. † Ophold n. (som i en Bolig).

Man'suete, a. † tam; blid, vennesæl. **Man'suetude**, s. † Tamhed; Blidhed, Venlighed, Sagtmodighed c.

Man'swear, vid. Mainswear.

Man'teau, s. Kappe, Kaabe c.

Man'tel, s. Mantel c. (om en Kamin). **Man'tel**, —piece, —shelf, s. Kamingesims c. (som danner en Hylde ovenover Kaminen). **Man'telet, Mant'let**, s. lille Kappe, Mantilline c.; T. Mantelet, Blendering c. **Man'tle**, s. Kappe, Kaabe c.; v. tildække, bedække, skjule; strække sig (om Fugle, naar de gotte sig ved at række den ene Vinge efter den anden, ligesom en Kappe, ud over Kroppen); udstrække sig, udbrede sig; trække sig over, samle sig paa Overfladen; skumme, bruse, sprudle, gære; fig. glæde sig, frydе sig.

Man'tiger, s. stor Pavian c., *papio mormon* (en Abe).

Man'to, s. vid. Mantle.

Man'tua, s. (oprindelig: Kaabe); Fruentimmerskjole c.; —maker, Dame-Skrædderske c.

Man'ual, a. som sker med Haanden, Haands-; egenhændig; s. Haandbog c. —exercise, Exercice, Vaabenøvelse c.; —goods, T. affættelige Varer pl.; —labour, Haandarbeide, legemligt Arbejde n.; sign —, egenhændig Underskrift c. **Man'uary**, a. † udført med Haanden, mekanisk.

Manúbial, a. som hører til Bytte, taget i Krig.

Manúbrium, s. Skaft, Haandgreb n.

Manuduc'tion, s. Leden ved Haanden, Vejledning c. **Manuduc'tor**, s. Fører, Leder, Vejleder; Anfører c. (ved Kirkesang).

Manufac'tory, s. Fabrikation c.; Manufaktur n.; Fabrik c. **Manufac'tural**, a. Fabriks-. **Manufac'ture**, s. Forfærdigelse, Fabrikation; Manufakturvare c., Fabrikat n.; Manufaktur n., Fabrik c.; v. forfærdige, fabrikere. **Manufac'turer**, s. Manufakturist, Fabrikør c.

Man'umit, v. frigive, gøre fri (en Træl). **Manumis'sion**, s. Frigivelse c.

[illegible] til Dyrkning, dyrkelig; skikket [illegible], † Manurance, s. † Agers[illegible], v. dyrke; gøde; s. Gødsle, [illegible], s. † Dyrkning; Gøden [illegible], s. En som gøder, [illegible]

[illegible] Manuskript n.; a. i [illegible]

[illegible] c. [illegible] n. mangt; mange; [illegible] mange Hoveder, [illegible]; —cor[illegible] Hoveder;

—languaged, med mange forskjellige Sprog; —[illegible] pled, folkerig; —times, mange Gange, ofte.

Map, s. Landkaart, Kaart n.; v. tegne (Kaa[illegible] ridse. —pery, s. † Ridsekunst, Kunst at tegne Kaart c. —ping, s. Kaarttegning c.

Máple, —tree, s. Valbirk-Løn, Ahorn, Løn, [illegible] c., *acer*.

Mar, v. adsplitte, fordærve, beskadige, spolere, lægge; s. † Plet, Klat c.; × Dam c. —plot, [illegible] findigt Menneske n. (som fordærver enhver Plan).

Mar'aco, Mar'acock, s. Passionsblomst c., *passiflora incarnata*.

Maras'mus, s. Afkræftelse, Tæring c.

Marau'der, s. Plyndrer, Marodeur c. **Marauding**, a. plyndrende; s. Plyndring c.

Mar'ble, s. Marmor; Kunstværk af Marmor; Marmortavle c. (med mærkelig Inskription, f. Oxford marbles); lille Marmorkugle c. (som bruges i en Børneleg); a. af Marmor, Marmor-; marmoreret; v. marmorere, —hearted, haardhjærtet —quarry, Marmorbrud n.; —slab, Marmorplade

Mar'casite, s. Markasit c. (en Svovlkies, som [illegible] slibes).

Marces'cent, a. falmende, hensvindende.

March, s. Marts, Tordmaaned c.; —beer, Marts[illegible] n.; —hare, Vaarhare, ung Hare c.

March, v. marschere, drage; skride, gaa regelmæssig frem; lade marschere; fig. føre, føre frem; s. Mo[illegible] c., fig. Fremskridt n.

March, v. † grændse. —er, s. Opsynsmand [illegible] Grændserne, Markgreve c. (som fordum havde Opsyn med Grændserne af Skotland og Wales). —es, s. pl. † Grændser pl.

Mar'chioness, (ch udt. sh), s. Marquise, Markgrevinde c.

March'pane, s. Marcipan c. (et Slags Sukkertøjsværk).

Mar'cid, a. † mager, vissen; udtærende. **Mar'cor**, s. † Udtærelse c.

Mare, s. Mare, Nattemare c. (vid. Nightmare).

Mare, s. Hoppe c.; —colt, Hoppefol n.; —head, med flad Pande. —schal, vid. Marshal.

Mare, a. × for: More, mere.

Mares'cio, s. sort og hvidt indlagt Snedkertræarbejde.

Mar'garite, s. Perle c.

Mar'gin, (Mar'gent †, **Marge** †), s. Rand, Kant, Margen; Bred c.; [illegible] Marginal-Anmærkning c. **Mar-**[illegible] gin, v. rande, **mar**[illegible] Marginal-Anmærkning c. **Mar-**[illegible] **Mar'ginal**, a. som [illegible] derer; sætte el. skrive i Rande paa Randen, skrive i Rande —gloss, **Mar'gi**[illegible] c. **Mar'ginate**, v. forsyne Rand el. **Marg**[illegible]

Mar'grave, s. [illegible] grevskab n. **M**[illegible] **Mar'igold**, s. [illegible] runde Vinduer. **Mar'inate**, [illegible] og Krydderier. **Marine'**, (i [illegible] Sø-væsenet, [illegible]

[illegible] marinere, nedsalte, nedlægge [illegible]

[illegible] (udt. *ma-rósh*), a. som hører [illegible] Søvæsen n.; [illegible] Sø-; s. Søvæsen n.; [illegible]

soldat, Mariner c. **Mar'iner**, s. Sømand, Søfarende, Matros c.

Mar'ish, a. sumpig; s. Sump c., Morads n., (jvf. Marsh).

Marital, a. ægteskabelig, som hører til en Ægtemand. **Mar'itated**, a. † som har en Mand, gift.

Mar'itimal †, **Mar'itime**, a. Søen vedkommende, Sø-; ved Søen liggende; —affairs, Sovæsen n.; —town, Søstad c.

Mar'joram, s. Merian c., *origanum* (Pl.).

Mark, v. mærke, betegne; bemærke; lægge Mærke til, give Agt paa, agte paa; s. Mærke, Kjende, Kjendetegn; Kjendemærke n. (især paa en Hests Alder); Maal n. (hvorefter der sigtes); Kaperbrev n. (ogsaa: letter of —), Kaper c.; —s'man, god Skytte c.; En som ikke kan skrive, og derfor bruger et Tegn istedenfor sit Navn. —able, a. † mærkelig (nu: Remarkable). —'er, s. En som sætter Mærke; Markør c. (ved Spil); En som bemærker.

Mark, s. Mark c. (13 shillings 4 pence).

Mar'ket, s. Marked n., Handel c., Kjøb, Salg; Torv n.; Pris c.; v. torve, købe og sælge, handle, indkøbe. Clerk of the —, Torvemester c.; —bell, Markedsklokke c. (hvorved der gives Tegn til at begynde Handelen), —day, Torvedag c.; —cross, et Kors som fordum opreistes paa Markedspladse, (*vid.* Cross); —folks, Markedsfolk pl.; —geld, Stadepenge pl.; —man, Torvemand c.; —place, Markedsplads, Torveplads c.; —town, Købstad c.; —woman, Torvekone c. **Mar'ketable**, a. sælgelig, affættelig. **Mar'ketings**, s. pl. Penge paa Kurven pl.

Mark, s. Mærgel c.; v. mærgle. —pit, Mærgelgrav c.; —slate, Mærgelskifer c. —y, a. fuld af Mærgel; mærgelagtig.

Marl v. S. T. mærle. **Mar'line**, s. Mærling c. (Stødmandsgarn til at flæde Tove). **Mar'linspike**, s. Mærlespiger n.

Mar'malade, s. Marmelade c.

Mar'morated, a. brødækket med Marmor. **Marmoration**, s. Indlægning el. Beklædning med Marmor c.

Marmo'rean, a. af Marmor; lig Marmor.

Mar'moset, s. lille Abe, Titi a., *jacchus*.

Marmot', (**Marmot'to**), s. Murmeldyr n., *arctomys*; German—, Hamster c., *cricetus*; Lapland—, Lemming c., *mus lemmus*.

Maroon, **Marone**, *vid.* Marroon.

Maroon', s. Maroon=Neger c. (bortløben Neger, som lever i Skove el. paa Bjerge); v. sætte i Land paa et ubeboet Sted (en Matros).

Mar'row, *vid.* Marrow.

Marque, s. (*vid.* **Mark**), Kaperbrev n.

Marquee, s. Overtræt over et Telt, Teltdække n. (af Seilduk, som spredes ovenover det egentlige Telt); **Martiſe** —, (over et Vindue osv.).

Marquess, **Mar'quis**, s. Marquis c. (Markgreve; n. Stadse af ædelige i England, i Rang næst); **mar'quess**, † Marquise c. (nu: Marchio-**ar'quisate**, s. Marquisat n. Mar'quisship, **nis's Vær**— -dighed c.

ry, s. [sp]— -nglet el. indlagt Arbejde n.

Marr, (*vid.* Mar), v. fordærve. —er, s. Fordærver c.

Mar'riable, a. † gifteferdig.

Mar'riage, s Giftermaal; Ægteskab n.; —articles, pl. Ægteskabskontrakt c.; —good, —portion, Medgift c.; — licence, Kongebrev n. —able, a. mandbar, mandvoren, gifteferdig.

Mar'ried, a. gift; a — couple, et Ægtepar n.; the — state, Ægtestanden.

Marroon', s. stærkt mørkerød (falbende lidt i det brune); s. mørkerød Farve c.

Mar'row, s. Marv c.; *fig.* det Bedste, indre Kraft, Marv c.; —bone, Marvebenn.; *fig.* × Knæ n. (forvanskel: marry-bones); —fat, — fat pease, et Slags store engelske Sukkerærter pl.; —spoon, Marvesske c. —less, a. marvløs; *fig.* kraftløs. —ish, a. marvagtig. —y, a. marvfuld.

Mar'row, s. × Kammerat, Mage c.; these gloves are no —s, disse Handsker ere ikke mage el. ere umage.

Mar'ry, i. † el. × (for: by Mary), Marri! saa Marri! i Sandhed! tilvisse! —trap! fangen! (by Mary, you are caught).

Mar'ry, v. gifte sig; tage til Ægte, ægte; gifte, give til Ægte; ægtevie.

Mars, s. Mars, Krigsgud c.; T. † Jern n.; yellow—, Jernokker c.

Marsh, s. Marsk c.; Sump, Mose c., Morads n.; —elder, Kvalkved, Vandhyld c., Sneboller pl., *viburnum opulus*; —fever, Marskfeber c.; — land, Marskland, Sumpland n.; —mallow, Læge Althee c., *althæa officinalis*; —marigold, Kabbeleje. Smørurt, Koblomme c., *caltha palustris*; —trefoil, almindelig Bukkeblad c., *menyanthes trifoliata* (Pl.). **Marsh'y**, a. sumpig, moradsig; som voxer i Sumpe, Sump-.

Mar'shal, s. Marskal; Feltmarskal; Hofmarskal; Hoffoureer; Opsynsmand c.; v. stille i Orden, ordne; lede, anføre (som en Herold). —of the King's Bench, Opsynsmand over Hofrettens Fængsel c. —sea, s. († en Marskals Sæde n. el Bolig c.); et Fængsel i London. — ler, s. En som ordner el. leder. —ship, Marskallat n., en Marskals Embede n.

Mart, s. (forkortet af: market), Marked n., Handel; Markedsplads c., Torv n.; v. købe el. sælge, handle. Letter of —, Kaperbrev n. (*vid.* Mark).

Mar'tagon, s. Turban-Lilie c., *lilium martagon*.

Mar'tel, v. † slaa haardt, hamre.

Martel'lo, *vid.* Mortella.

Mar'ten, **Mar'tern**, s. Maar c., *mustela martes*; Byſvale (*vid.* Martin).

Mar'tial, a. martialſk; krigerſk, stridbar, kamplysten; militær; T. † jernagtig, jernboldig; court—. Krigsraad n, Krigsret c.; —law, Krigslov c. —ism, s. krigerſk el. martialſk Væsen n. —ist, s. † Krigsmand Krigær c.

Mar'tin, s. Morten; —mas, —day, Mortensdag c.; —mas-beef, røget Oksekød n.

Mar'tin, **Mar'tinet**, **Mart'let**, s. Landsbyſvale, Byſvale c., *hirundo urbica*; Sand—, Dig-Svale c., *hirundo riparia*.

Maul'stick, *s.* Malerstok *c.*
Maunch, *vid.* Manche.
Maund, *s.* Haandkurv *c.*
Maund, *v.* × bette, tigge; klage, mumle. —**er**, *v.* × bette; tale mumlende el. klagende; *s.* × Betler, Tigger *c.*
Maun'dy-thurs'day, *s.* Skjærtorsdag *c.*
Mausoleum, *s.* Mausoleum, kostbart Gravminde *n.* **Mausolé'an**, *a.* som hører til et Mausoleum.
Mav'ther, *s.* † ung Pige *c.*
Mávis, *s.* † Sangdrossel *c.*, *turdus musicus.*
Maw, *s.* Mave (Dyrs); Kro *c.* (Fugls); *fig.* Lyst *s.*; —worm, Indvoldsorm *c.*
Mawk, × *vid.* Maggot.
Maw'king, (**Maw'kin**), *s.* et Fruentimmer, som gør det stidne Arbejde i Huset; stioen Tøs, Sloje, Sludske *c.* —ly, *ad.* † sludsket, ækel. **Maw'kish** *a.* ækel, modbydelig; smagløs. —ness, *s.* Ækelhed; Smagløshed *c.* **Mawks**, *s.* × stor sludsket Tøs *c.* (Jvf. Malkin).
Maw'met, *s.* († Afgudsbillede *n.*; oprindelig: Mahommeds Billede); Dukke; Kældægge *c.* **Maw'metry**, *s.* † mahommedansk Religion; Afgudsdyrkelse *c.*
Maw'mish, *a.* ækel, modbydelig.
Max'illar, **Max'illary**, *a.* som hører til Kævebenet.
Max'im, *s.* Maxime, Grundsætning, Forholdsregel, Regel *c.*; † bel Rode *c.*
May, *s.* Maj, Majmaaned *c.*; *fig.* Livets Vaar; Hvidtornblomst; Hvidtorn *c.*; *v.* plukke Majblomster (to go a maying). —bug, Oldenborre *c.*, *melolontha vulgaris*; —bush, —bloom, Havtorn, Hvidtorn *c.*, *crataegus*; —day, Majdag, første Maj *c.*; —flower, Majblomst *c.*; —fly, brungul Døgnflue *c.*, *ephemera vulgata*; —fool, Majnar *c.* (Aprilsnar); —game, landlig Leg paa den første Maj *c.*, Majgilde *n.*; —lady, Majdronning *c.* (ved de gamle Majgilder); —lily, Liliekonval *c.*, *convalaria majalis*; —pole, Majstang *c.*, Majtræ *n.* (om hvilket der danses); *fig.* lang mager Person *c.*; —weed, Gaase-Kamille, Hundeurt, Kamelblomst *c.*, *anthemis cotula.*
May, *v.* maa; kan (maaske); it — be, det kan være, det er muligt. **Máy-be**, **May-hap'**, *ad.* maaske, kanske.
Mayhem, (udt. *maim*), *s.* T. Lemlæstelse *c.* (*vid.* Maim).
Máyor, (udt. *md-ur* el. *mare*), *s.* Borgmester *c.*; Lord —, Lord Mayor, Borgmester *c.* (i London, York og Dublin). **Máyoralty**, *s.* Borgmester-Embede *n.* **Máyoress**, *s.* en Borgmesters Kone, Borgmesterinde *c.*
Maz'ard, *s.* † Kæve *c.*, Hoved *n.*; *v.* † slaa paa Hovedet, slaa ihjel.
Mazarine', (rine udt. *rene*), *s.* en mørkeblaa Farve; en særegen Maade at tillave Hønsekød.
Maze, *v.* forvilde, forvirre. bringe i Vilderede; *s.* Forvirring, Forvikling *c.*, Vilderede *n.*; Forlegenhed; Irgang, Vildgang, Labyrint *c.* **Mázedness**, *s.* † Forvirring, Bestyrtelse *c.* **Mázy**, *a.* forviklet, indviklet.
Mázer, *s.* † Bæger el. Krus af Valbirk *n.*
Me, *pron.* mig. [tvinbag
Méacock, *s.* tvinbagtig Mand,
Mead, *s.* Mjød *c.*
Mead, *s.* Eng *c.* (mest i Poesi);
Mead'ow, *s.* Eng *c.*; —bouta, *pl* blomst *c.*, *caltha palustris*; — Pragtstjerne, Græsnellike *c.*, *ly* —grass, Rapgræs, Vandgræs *n.* —land, Engbund, Engjord *c.*; — *thalictrum*; —saffron, Tidsle *c.* *pl.*, Frydblomst *c.*, *colchicum*; Mjødurt, Gedestræg *c.*, *spiraea u* Engkløver *c.*, *trifolium pratense.*
Méagre, (**Méager**), *a.* —ly, *a* mager. (ogsaa *fig.*). —ness, *s.* M
Meag, **Meak**, *s.* Segl med Urte-Le *c.*
Meal, *s.* Maal *n.*, Del *c.*; Maal *c.*; Foder *n.*; —tide, —time, Spise
Meal, *v.* † mænge, blande.
Meal, *s.* Mel *n.*; — man, Melh Melspise *c.*; —rent, Mel-Afgift *c.* *c.*; —worm, Meiorm *c.* —in skaffenhed *c.* —y, *a.* melet; fin —y-mouthed, blid el. mild i sin at tale.
Mean, *a.* —ly, *ad.* gemen, rin agtelig; —born, af ringe Fødsel; Tænkemaade; modløs, forsagt.
Mean, *a.* middels, mellem- (f mellemliggende), middelmaadig; — afstand *c.*; —paper, Papir af M af en Mellemsort; —part, Mellem *vid.* Tenor); a — stature, af mid —time, —while, in the — time el.
Mean, *s.* Mellemting, Middelvej; (Tenor); † Mellemtid *c.*; Midde Mellemtiden, imidlertid; i Gjenn middelmaadig. **Means**, *s.* (ens i s det *n.*; Midler *pl.*, Formue *c.*; b Tilskelde, absolut, endelig, for al by no —, i intet Tilfælde, paa ing ikke; by fair —, med det Gode; b Onde.
Mean, *v.* mene; have i Sinde, i sige. —ing, *s.* Mening, Tanke; ning *c.*
Mean'der, (udt. *me-an'-der*) Krumning, Krumvej, Slangegan Mean'drian, Mean'drous, († Mes drist, krummet, bugtet, slangeformi
Méanness, *s.* Ringhed, Lavhed; righed, Karrighed *c.*
Means, *s. vid.* under **Mean**, *a.*
Mear, **Mere**, *a.* Skjels; — Grændsesten *c.*
Mearl, *vid.* Blackbird under Bla
Mease, *s.* et Antal af 500 (Sild).
Measles, *s. pl.* Mæslinger *pl.* Svin); syge Pletter *pl.* (paa T

har Mæslinger; tintet; plettet; ogsaa: mager, indfalden (som efter

s. —bly. *ad.* maalelig; middelmaa- Maaleligheed *c.*
Maal; Tidsmaal, Tonemaal, Sta- Takt *c.*; (undertiden: Dans *c*, og †: a Dans); *fig.* Forholdsregel; Maade afmaale, udmaale; to — back, gaa til- ome —, paa en vis Maade, paa en great —, for en stor Del, for den største —s, lage Forholdsregler; in —, med out —, uden Maadehold, uden Grænd- haard Behandliog *c.*; to beat the —, less, *a.* umaalelig, uhyre. —ment, *s.* aaling, Udmaaling; Dygtighed *c.* Maaler *c.*
lad, Spise; Kødmad *c.*; Kød *n.* (som illaget til Føde); —carrier, Madspand Madoffer *n.*; —pye, Kødpostej *c.*; skab, Kødskab *n.* —ed, *a.* † næret,

vid. Might.
Mead.
kødfuld (men ikke fed).
l, *v.* mjaue (*vid.* Mew).
Measles.
d. Misling under Misle.
-al, *a.* —ally, *ad.* (ch udt. *k*), meka- sfig, haandværksmæssig; *fig.* simpel. aandværksmand *c.* —alize, *v.* gøre dige. —alness, *s.* det Mekaniske; *c.* Mechani"cian, *s.* Mekanikus; . Mechan'ics, *s. pl.* Mekanik, Ma- ielseslære *c.* Mech'anism, *s.* Meka- 'anist, *s.* Mekanikus, Mekaniker *c.*
udt. *k*), *s.* Kniplinger fra Mecheln *pl.* (ch udt. *k*), *s.* hvid Jalappe-Rod *c.* Liddel; af Planten *convolvulus me-*

Balmuesaft *c.*, Opium; Bornebeg *n.* sdte Børn give fra sig). Mecon'ic, *a.* Opium.
kuemynt, Medaille; gammel Mynt om angaar Medailler; myntkyndig. Medaillon; stor antik Mynt *c.* Med'- ender *c.*
† mænge, blande); blande sig; to — af med, befatte sig med, blande sig i; *s.* En som blander sig i fremmede e, *a.* som gjerne blander sig i frem- —someness, *s.* Lyst til at blande sig i overdreven Tjenstvilligbed *c.* Med'- lig tjenstvillig, travl (med Andres

id. Medium.
ddel, som betegner Middelforhold. Tærts *c.* (i Musik).
. T. Mellemgulv *n.*
—ly, *ad.*), som er i Midten, midterst, mellemst; middelbar; *v.* være i Midten, være imel- lem; lægge sig imellem; mægle; bringe i Stand; † begrænse i Midten. Mediation, *s.* Mellemkomst, Mægling; Forbøn *c.*; T. Halvering *c.* Médiatize, *v.* T. mediatisere, gøre middelbar afhængig (en mindre Stat af en større). Médiator, *s.* Mægler, Voldgifts- mand; Midler *c.* Mediatórial, (Médiatory †), *a.* mæglende, Mægler-. Méditatorship, *s.* Egenskab som Mægler el. Midler *c.*, Midlerembede *n.* (Kristi). Médiatress, Médiatrix, *s.* Mæglerinde, Underhand- lerinde *c.*

Med'icable, *a.* helbredelig, lægelig. Med ical, *a.* —ly, *ad.* medicinsk, som hører til Lægedom. Med'- icament, *s.* Lægemiddel *n.* Medicamen'tal, *a.* —ly, *ad.* helbredende, lægende; sund. Medicas'ter, *s.* Kvaksalver *c.* Med'icate, *v.* forsætte med Læge- midler, blande; (medicated waters, Sundhedsbrønde *pl.*). Medicátion, *s.* Forsætning el. Blanding med Lægemidler; Brug af Lægemidler, Medicineren *c.* Medi"cinable, *a.* helbredende, sund. Medi"cinal, *a.* —ly, *ad.* som hører til Lægedom; medicinsk, lægende, sund. Med'icine, *s.* Lægemiddel *n.*, Medicin; Læge- videnskab *c.*; *v.* † kurere, hjælpe.

Med'ick, (—fodder), *s.* Sneglebælle, Lucerne *c.*, *medicago*; —vetching, Esparsette, Foder-Hanekløver *c.*, *hedysarum*.

Med'ics, *s. pl.* † Lægevidenskab *c.*

Mediety, *s.* † Mellemtilstand, Halvhed *c.*

Médiocre, *a.* † middelmaadig. Medioc'rity, *s.* Middelmaadighed *c.*; Maadehold *n.*

Med'itate, *v.* overtænke, overveje, overlægge, eftertænke; anstille Betragtninger, gruble; tænke paa, have til Hensigt. Meditátion, *s.* Eftertænken. Over- vejelse; Betragtning *c.* (især over religiøse Gjen- stande). Med'itative, *a.* eftertænkende, grublende; opfindig.

Mediterránean, (Mediterráne, Mediterráneous †), *a.* middellandsk, midt imellem Lande; midt i Landet. Mediterránean, *s.* Middelhav *n.*

Medium, *s.* Medium *n.*, Midte; Mellemting *c.*, Middeltal *n.*; Middel, Hjælpemiddel *n.*; T. Element. Medium *n.*; at a —, i Gjennemsnit; —paper, Me- dianpapir *n.*

Med'lar, *s.* Mispel, Havtorn *c.*, *mespilus*.

Med'le, Med'ly, *v.* (*vid.* Meddle), mænge, blande.

Med'ley, *s.* Blanding; Haandmæng *c.*; *a.* † blandet, forvirret. Chance—, T. uforsætligt Drab, Drab i Haandmæng *n.*

Medul'lar, —y, *a.* til Marven hørende; marvet, marvagtig.

Meech, *vid.* Miche.

Meed, *s.* † (bruges endnu i Poesi), Løn, Beløn- ning; Fortjeneste *c.*; *v.* † fortjene.

Meek, *a.* (—ly, *ad.*) myg, blød; ydmyg; blid; *v.* † ydmyge. —en, *v.* gøre blød, formilde. —ness, *s.* Ydmyghed; Sagtmodighed, Blidhed *c.*

Meer, *a. vid.* Mere, *a.* og Mere, *s.*

Meere, *s.* Grændse *c.*, *vid.* Mere.

Meet, *v.* møde, træffe; mødes, træffe sammen;

komme sammen, forsamle sig; to go to — one, gaa En imøde; to — with, møde, træffe; lide uventet; they are well met, de passe godt sammen. — er, *s.* † En som møder, el gaar en Anden imøde. —ing, *s.* Møden *c.*, Møde *n.*; Sammenkomst, Forsamling *c.*; —ing-house, Forsamlingshus *n.* (hvor visse Religionssekter holde deres Gudstjeneste); —ing-place, Samlingsplads *c.*

Meet, *a.* passende, skikket; duelig; værdig; —ly, *ad.* skikket, passende; sømmelig. —ness, *s.* Dueligheb; Rigtighed *c.*

Mégrim, *s.* Migræne, Hovedpine i den ene Side af Hovedet *c*; *pl. fig.* fantastiske Indbildninger *pl.*

Meine, *v.* † mænge, blande.

Mein'y, *s.* † Tyende; Følge *n.*

Mel'ampode, *s.* fort Nyserod, Snelilie *c.*, *helleborus niger.*

Melancholi'c, (ch udt. *k*), *a.* melankolsk, tungsindig; sørgelig; *s.* Tungsindig *c.* Mel'ancholiness, *s.* Hang til Melankoli *c.* Mel'ancholist, *s.* Melankolikus *c.* Mel'ancholize, *v.* blive tungsindig; gøre tungsindig. Mel'ancholy, *s.* Melankoli, Tungsindighed Sørgmodighed; Hang til at gruble *c.*; *a.* melankolsk; tungsindig; sørgelig, trist.

Melange', *s.* (fr.), Blanding *c.*

Melas'ses, *vid* Molas'ses.

Mel'dew, *vid.* Mildew.

Melicéris, *s.* Honningsuulst *c.*

Mel'ilot, *s.* Melilot, Stenklover, Meloden-Klover *c.*, *melilotus.*

Meliorate, *v.* forbedre. Meliorátion, *s.* Forbedring *c.* Melior'ity, *s.* † Fortrin *n.*, fuldkomnere Egenskab *c.*

Mell, *v.* † *vid.* Meddle.

Mell, *s.* † Honning *c.* —eous, *a.* honningsød, af Honning, som Honning. —if'erous, —if'ic, *a.* Honningsaft indeholdende; Honning tilberedende. —ification, *s.* Tilberedelse af Honning *c.* —if'luence, *s.* Strøm af Honning el. Sødhed *c.* —if'luent, —if'luous, *a.* som flyder med Honning; *fig.* honningsød, sød.

Mel'low, *a.* mør, blød; moden, saftig; blød, mild; bestjenket, beruset; *v.* gøre mør el blød; bringe til at modnes, modne; blive blød; modnes. —ness, *s.* Mørhed, Blødhed; Modenhed; Blødhed, Mildhed *c.* —y, *a.* blød, mild.

Mell'-supper, *s.* × Høstgilde *n.*

Melocóton, *s.* † *vid* Quince.

Melódious, *a.* —ly, *ad.* melodisk, velklingende. Mel'ody, *s.* Velklang; Melodi, Tone *c.*; *fig.* † Harmoni *c.*

Mel'odrame, *s.* Melodrama *n* [*melocactus.*

Mel'on, *s.* Melon *c.*; — thistle, Melon-Kaktus *c.*,

Mel'rose, *s* Rosenhonning *c.*

Melt, *vid* Milt.

Melt, *v.* smelte; *fig.* bortsmelte, fortære; hensmelte, røre, bevæge; røres (til Medlidenhed osv.). —able, *a.* smeltelig. —er, *s.* Smelter *c.* —ingly, *ad.* smeltende. —ing-house, Smelthytte *c.* —ingness, *s.* *Blødhed c. (Hjærtets).*

Mel'wel, *s.* Kabliau *c.* (*vid.* Cod, —fish).

Mem'ber, *s.* Lem *n.*; Del *c.*, Stykke; M — ed, *a.* forsynet med Lemmer. —ship, *s.* F *n.*, Forening *c.*

Membranáceous, Membráneous, Mem'bra membranøs, hudagtig, hindeagtig, hindet. brane, *s.* tynd Hud, Hinde, Membran *c.*

Memen'to, *s.* Erindring *c.*, Erindringstegn

Mem'oir, (oir udt. *wawr*), *s.* Optegnelse om og Begivenheder *c.*, Skrift *n.*; Efterretning stilling *c.*, Andragende *n.*; *pl.* Mindeskrifter værdigheder, Optegnelser *pl* Mem'orable, *ad.* mindeværdig. Memoran'dum, (*pl.* m dums el. memoranda), *s.* Optegnelse, Anm Note *c.* (for at lette Hukommelsen); —boo bringsbog *c.* Mem'orate, *v.* † omtale. Mem *s.* † Erindrings-, Hukommelses-. Memória er i Hukommelsen; som vedligeholder Erindri Mindeskrift, Mindesmærke *n.*; Anmærkning, nelse; skriftlig Paamindelse el. Foreskilling *c*; gende *n.* Memórialist, *s.* Forfatter af en Paamindelse el. Foreskilling *c.* Memórialize fatte en skriftlig Paamindelse el. Foreskilli drage paa. Mem'orist, *s.* † En som Mem'orize, *v.* † paategne (til Erindring); bev kommelsen, erindre; ihukomme. Mem'ory, *s.* melse; Erindring, Amindelse, Ihukommelse *c.* † Erindringstegn *n.*; Opmærksomhed *c.*; *v.* i Erindring.

Men, *s. pl.* (af Man), Mænd; Mennesker, — pleaser, Øjenskalk *c.*, En der vil tækkes skene.

Men'ace, *v.* true; *s.* Trusel *c.* —er, *s.* En s

Menage', (udt *men-ázhe*), *s.* Ridebane, *c.* (hvor Heste tilrides, el. tilføres; *vid.* Menage' †, Mena"gerie, (udt. *men-ash'-* Menageri, Dyre-hus *n.*

Men'ald, Men'ild, *a.* smukt plettet (om Vil

Mend, *v.* istandsætte, bøde, bedre, ubdedre, rette; forbedre; forbedre sig; komme sig. — forbederlig. —er, *s.* En som istandsætter. Fl

Mendácious, *a.* løgnagtig. Menda"city, agtighed *c.*

Men'dicancy, *s.* Bettleri *n.* Men'dicant, *a* de, bettlende; tiggefærdig; *s.* Tigger *c.*; —fri germunk *c.* Men'dicate, *v.* † tigge, bettle. city, *s.* Bettleri *n.*, Tiggerstav *c.* (*fig.*).

Ménial, *a.* som hører til Hustyendet el. Huf ringe, simpel; *s.* Tjener *c.*, Tyende *n.*

Menin'ges, *s. pl.* Hjernehinder *pl.* (*dura & pia*

Ménniver, *vid.* Minever.

Menol'ogy, *s.* Helgen-Kalender *c.*, Menolo (Helgenhistorie ordnet efter Maanedsdagene).

Men'ow, *vid.* Minnow.

Men'sal, *a.* som hører til Bordet, el. forer Bordet, Bords.

Mense, *s.* × Anstand *c.* —ful, *a.* × an høflig, fin. —less, *a.* × uanstændig, uhøflig.

Men'ses, *s. pl.* maaneblig Renselse *c.*, det M lige, Menstruation *c.*, Forandringer *pl.*

a. maanedlig; T. (kemisk) opløsende. . have den maanedlige Renselse, men- **truation,** *s.* Menstruation *c.* **Men'-** ıneblig; som har den maanedlige Ren- ıum, *s.* T. Opløsningsmiddel, Skille-

ty, *s.* Maaleligheđ *c.* **Men'surable,** *a.* ın'sural, *a.* som hører til et Maal, af- **urate,** *v.* † maale, afmaale, udmaale. . Maalen, Maaling *c.* —ly, *ad.* som hører til Sjælen og For- , Sjæls; indre, aandelig. Mælvning, Omtale *c.*; *v.* mælde, om- ıge i Erindring. . som indeholder Raad el. Paamindelse. *a.* som hører til Mentor (Telemachs nde.

al, *a.* mefitisk, stinkende, kvælende.

Meràcious, *a.* luttret, klar; stærk (om

ı. tjenlig til Handel, hvormed der kan Mercantan'te, *s.* † Handelsmand, ıand *c.* **Mer'cantile,** *a.* Handels-, ım hører til Handelen. **Mer'cat,** *s.* † mandsskab *m.* **Mer'cature,** *s.* Handel,) *c.*

id. Amerce.

a. (—ily, *ad.*), som tjener for Løn, ilfals; vindesyg; *s.* Lejesvend, Leje- ldat *c.* **Mer'cenariness,** *s.* den Egen- jes, Bestikkelighed; Vindesyge *c.* ilke- og Klædehandler *c.*; † Kræmmer lke- og Klædehandel *c.*; † Varer *pl.*,

). † handle, drive Handel. **Mer'chan-** ıd.; Handel, Omsætning af Varer *c.*; Handel. **Mer'chandry,** *s.* † Handel *c.* . Grosserer; Handelsmand *c.*; —man, offardiskid *m.*, Koffardimand *c.*; Køb- llor, en Skrædder, som tillige har Vare- , *a.* afsættelig, som kan købes og sælges. . som en Grosserer el. Handelsmand. . —ly, *ad.* barmhjærtig, miskundelig, ss, *s.* Barmhjærtighed. Miskundhed, aade *c.* **Mer'ciless,** *a.* —ly, *ad.* ubarm- ss, *s.* Ubarmhjærtighed *c.* . som indeholder Kviksølv, merkurialsk; lig; *s.* livligt, muntert Menneske *n.*; Kviksølvmiddel, Merkurialmiddel *n.*; ıser *c.* (Væl med Tvertræ og Paaskrift). ı er født under Planeten Merkur; flyg- ı Læge, som gjerne anvender Merkurial- ıriale', *s.* (fr.) brøj Jrettesættelse, Næse *c.* ı, *s.* Blanding med Kviksølv *c.* **Mercú-** **Kviksølv** (fra andet Metal). **Mer'cury,** ıviksølv *m.*; Purpurfarve *c.* (i Vaaben); gtighed *c.*; Bud, Sendebud; Avisbud *c.* *mercurialis*; — woman, et Fruen- erer Aviser om, Avisbud *m.*

Barmhjærtigheđ, Miskundhed; Med- lidenhed, Overbærelse, Godhed; Raade *c.*; **at one's** —, i Ens Haand el. Magt; —seat, Naadestol *c.* (2 Mose B. 25, 17).

Merd, *s.* † Skarn, Mog *n.*

Mere, *a.* blot, pur, ren, lutter, ublandet, afsondret fra andre Ting, ikke andet end. —ly, *ad.* blot, kun, alene; ganske, aldeles.

Mere, *v.* † omgrændse, begrændse; *s.* Skjel *n.*, Grændse *c.*; —stone, Grændssten, Skjelsten *c.*

Mere, *s.* Myr, Mose *c.*, Moseland *n.*; Sump, Sø *c.*; —sauce, Lage *c.*

Meretri'cious, *a.* —ly, *ad.* skogeagtig, uanstændig, utugtig; *fig.* uægte, falsk, forførisk. —ness, *s.* utugtigt Væsen *n.*; Tillokkelse *c.*

Mer'ganser, *s.* Skjørand, stor Skallesluger *c.*, *mergus merganser.*

Merge, *v.* dukke, nedsænke; synke; blive opslugt. Mer'ger, *s.* T. Hjemfald, Forfald *n.*

Merid'ian, *s.* Meridian, Middagskreds; Middag; *fig.* højeste Grad, største Højde *c.*; *a.* Meridian-, Middags-; *fig* hævet til det højeste Punkt, højest. **Merid'ional,** *a.* —ly, *ad.* Middags-, sydlig; vendt mod Syd, som ligger mod Syd. **Meridional'ity,** *s.* Væren i Meridianen; sydlig Beliggenhed el. Retning *c.*

Mer'ils, *s. pl.* Tavl *n.*, Mølle *c.* (et Brætspil).

Mer'it, *s.* Fortjeneste; Løn; Grund, Retsgrund *c.*; *v.* fortjene; to — of, gøre sig fortjent af. —able, *a.* fortjenstlig. —ória, *a.* —óriously, *ad.* fortjenstlig, hæderlig. —óriousness, *s.* det Fortjenstlige, Fortjeneste *c.* —ory, *a.* † fortjenstlig.

Mer'itot, *s.* Svingeleg *c.* (en Leg, hvori Børn svinge paa Roget, til de blive svimle).

Merle, *s.* † Solsort *c.*, *vid.* Blackbird.

Mer'lin, *s.* Stenfalk, Blaafalk *c.*, Dværgfalk *c.*, *falco æsalon* el. *lithofalco.*

Mer'lon, *s.* T. den Deel af et Brystværn, der ligger imellem to Skydehuller, Mersen *c.*

Mer'maid, *s.* Havfrue *c.* **Mer'man,** *s.* Havmand *c.*

Mer'rily, *ad.* lystig, muntert. **Mer'rimake,** *vid.* under Merry. **Mer'riment,** *s.* Lystighed, Munterhed; Forlystelse *c.*, Morskab *m.* **Mer'riness,** *s.* Munterhed, Lystighed *c.*

Mer'ry, *a.* lystig, munter, livlig; svagefuld, skjemtsom; gunstig, forønsket; to be set on the — pin, være i sit gode Lune, være ret opremt; to make —, gøre sig tilgode, være lystig, have en glad Dag (el. Aften); to make — with any one, have En til Bedste, gøre Nar af En; — An drew, Bajads, Nar *c.* (Ordet har sin Oprindelse efter Henrik VIII's Læge, *Andrew Borde*, som fik Patienter ved sine vittige Taler til Mængden); —begotten, × avlet udenfor Ægteskabet; —grig, Spøgefugl, Skjemtebroder *c.*; —make, *v.* holde et lystigt Gilde; *s.* muntert Gilde *n.*; —meeting, *s.* Glædesfest *c.*; —men, tappre Mænd *pl.*; —thought, Brystben af en Høne *n.* som to Personer brække over; da den, som faar det største Stykke, haaber at blive gift først); —wing, lille Myg *c.*

Mer'sion, *s.* Dukken under, Synkning *c.*

Mesarâic, Meserâic, † *vid.* Mesenterio.

Meseems', *v.* mig synes, mig tykkes.

Mesenter'ic, *a.* som hører til Kroset. **Mes'entery,** *s.* Kros *n.*

Mesh, *s.* Maske *c.* (i et Net); *v.* fange i et Garn, indvikle, hilde. —y, *a.* maskeknyttet, netformet.

***Mes'ial, (Mes'ian),** *a.* halvdelende, the — line, (Legemets) Midtlinie *c.*

Mes'lin, *s.* Blandingskorn *n.*; —bread, Blandingsbrød *n.*

Mesne, (udt. *mene*), *a.* T. som kommer imellem; *s.* Underlensherre *c.* (som har sit Len af en højere Lensherre).

Mesprise, (Mespise), *s.* † Foragt *c.*

Mess, *v.* spise; spise sammen (om Soldater og Matroser), S. T. skaffe. Mess, *s.* Net, Spise; Portion *c.*; fælles Bord *n.*; Selskab af Officerer, som spise sammen *n.*; S. T Mesje; Bakke *c.*; (i daglig Tale): Blanding *c.*, Miskmask *n.*; Blanding af Urenlighed *c.*, Sole *n.*; *fig.* Nød, Forlegenhed *c.*; to get into a —, *fig.* komme i Forlegenhed. —coy, S. T. Bakkoreng *c.* —man, Marketenter, Regimentskokc. —mate, Messekammerat; Bakkekammerat *c.*

Mes'sage, *s.* Budskab *n.* Mes'senger, *s.* Bud, Sendebud; Forbud *n.*; Raadstuetjener, Tjener *c.*

Messiah, *s.* Messias *c.*

Mes'sieurs, (udt. *mes'-yers*), *s. pl.* mine Herrer, de Herrer *pl.*

Mes'suage, (udt. *mes'-swage*), *s.* Baaningshus med tilhørende Udhuse og Grunde *n.*, Gaard, Gjendom *c.*

Metab'asis, *s.* T. Overgang *c.* (fra en Gjenstand til en anden).

Metab'ola, *s.* T. Forandring *c.* [gen *c.*

Metach'ronism, (ch udt. *k*), *s.* Fejl i Tidsregning=

Métage, *s.* Maaling *c.* (af Kul): Maalepenge *pl.*

Metagram'matism, *s.* Bogstav=Forandring el. Omsætning *c.* (af et Ord, hvorved der fremkommer et andet Ord), Anagram *n.*

Met'al, *s.* Metal *n.*; † *fig.* (nu sædvanlig Mettle), Mod *n.*, Tapperhed, Bestemthed, Fasthed *c.*; T. Skyts *n.*; laid under —, T. stillet under Vaterpas (om en Kanon. Saaledes ogsaa: laid over —, stillet over Vaterpas; laid right with —, stillet Vaterpas). —'lic, —'lical, *a.* metalliſk; af Metal. —lif'erous, *a.* metalholdig. —line, *a.* metalliſk; af Metal. —list, *s.* Metalarbejder; Kjender af Metaller *c.* —lize, *v.* metalliſere. —log'raphy, *s.* Beskrivelse over Metallerne *c.* —lurgist, *s.* Metallurg, Ertsel Bjergværks=Kyndig *c.* —lurgy, *s.* Metallurgi, Bjergværks=Videnskab, Erts=Stillekunst *c.*

Metamor'phose, *v.* forvandle. —er, *s.* Forvandler *c.* Metamor'phosis, *s.* Forvandling *c.*

Met'aphor, *s.* T. Metafor *c.* (uegentligt Udtryk *n.*, billedlig Talemaade *c.*). —'ic, —'ical, *a.* —'ically, *ad.* metaforiſk, billedlig, uegentlig. —ist, *s.* En som bruger billedlige Udtryk.

Met'aphrase, *s.* Metafrase, ordret Oversættelse *c.* Met'aphrast, *s.* Oversætter, Metafrast *c.* Metaphras'tic, *a.* metafrastiſk, ordret, bogstavelig.

Metaphys'ic, —al, *a.* —ally, *ad.* oversandselig, *metafyſiſk*; overnaturlig. —s, *s. pl.* Metafyſik *c.*

Metaphysi"cian, *s.* Metafyſiker *c.* **Metaph'y** Forvandling, Omdannelse *c.*

Met'aplasm, *s.* T. Metaplasme, Omdannelse et Ord).

Metas'tasis, *s.* T. Metastase *c.* (en Sygdom flytning fra en Legemsdel til en anden).

Metatar'sal, *a.* som hører til Fodbladet. **Me sus,** *s.* Forblad *n.*

Metath'esis, *s.* T. Omsættelse, Metathese *c.*

Mete, *v.* maale, afmaale, udmaale; —wand, — † Maalestang, Maalestok *c.*

Metemp'sychose, (ch udt. *k*), *v.* † omflytte Legeme til et andet). **Metempsychósis,** *s.* vandring *c.*

Méteor, *s.* Meteor, Luftsyn *n.* —'ical, *a.* me —ize, *v.* † forsunste. —olo"gical, *a.* meteore —ol'ogist, *s.* Meteorolog, Vejrkyndig *c.* — *s.* Meteorologi, Lære om alle Slags Luftsyn; kyndighed *c.* **Méteoroscope,** *s.* Meteroskop *n* téorous, *a.* † meteoriſk.

Méter, *s* Maaler *c.*; **Metre** *n.* (franſk Længde coal—, Kulmaaler *c.*

Metheg'lin, *s.* Mjød *c.*, Honningvand *n.*

Methinks', *v* mig synes, mig tykkes.

Meth'od, *s.* Maade, Fremgangsmaade; Lære Foredragsmaade, Plan, Methode *c.* —'ic, - *a.* —'ically, *ad.* methodiſk, regelmæssig, plann kunſtmæssig, videnskabelig. —ize, *v.* ordne rette methodiſk, gøre regelmæssig. —ism, *s.* M sternes Lære *c.* —ist, *s.* Methodiker; Methe —is'tical, *a.* —is'tically, *ad.* methodiſtiſk.

Methought', *v.* mig tykkes, mig syntes.

Metonym'ical, *a.* —ly, *ad.* metonymiſk, nat byttende. Met'onymy, *s.* T. Metonymi, Nav bytning *c.*

Met'ope, *s.* T. Metope *n.* (i Bygningskunst)

Metopos'copist, *s.* Metoskop, Fysiognom Metopos'copy, *s.* Metoposkopi, Fysiognomik, A tydning *c.*

Métre, *s.* Metrum, Stavelsemaal, Versem Met'rical, *a.* —ly, *ad.* metriſk.

Metrop'olis, *s.* (egentlig: Moderstad), Hoved Metropol'itan, *a.* som hører til Hovedstaden; politan, erkebiskoppelig; *s.* Erkebiskop, Metrop Metropolit'ical, *a.* Hoveds (om Stæder); erke pelig.

Met'tle, *s.* Mod *n.*; Fyrighed, Iver *c.*; † Materie *c.* (Syf. Metal). Met'tled, Met'tleso —ly, *ad.* modig, fyrig, ivrig.

Met'wand, *vid.* Metewand, under **Mete.**

Mew, *v.* forandres; fælde, skifte (Fjedre, indeslutte, indespærre; *s.* Fældning *c.*; **Bur** *n.* Falke sættes i Fældetiden); **Bur** *n.*, Indhegn Indelukke. indelukket Sted *n.* **Mews,** *s. pl.* Bygn til Heste og Vogne, Hesteſtalde *pl.* (Kongens, o lamentsmedlemmernes).

Mew, *s.* Maage *c.*, *larus.*

Mew, *v.* mjaue.

Mewl, *v.* skrige, pibe (som et uroligt Barn). *s.* Skrighals *c.*

on, *s.* Kjelderhals *c.*, Pebertræ *n.*, *daphne* (Bl.).
nine, (—stery), *s.* Mezzanin-Etage, Mezzanet Vindue *n.*
tin'te, *s.* Mellemfarve, Halvfarve, lys Skat T. den sorte Kunst (hos Kobberstikkere).
s. Miasma *n.*, Sygdomsgift *c.*, Sygdomsuften). —at'ic, *a* miasmatisk.
. Glimmer *c.* (et Mineral). Micáceous, *a.* gtig.
(*pl.* af Mouse), Mus *pl.*
mas, (ch udt. *k*), *s.* Mikkelsdag *c.* (29de r).
Mich, *v.* stjæle Smaating, rapse; stjule sig, a og drive. —'er, *s.* En som rapser, Tyv; Dagdriver *c.* —'ery, *s.* † Rapsen *c.*, Ty

, *a.* † & × stor, megen.
ocm, *s.* lille Verden, Mikrokosmus *c.* Mical, *a.* mikrokosmisk.
raphy, *s.* Beskrivelse over smaa (ved Forlas opdagede) Gjenstande, Mikrografi *c.*
'eter, *s.* T. Mikrometer *n.*
oope, *s* Mikroskop, Forstørrelsesglas *n.*
'ic, —al, *a.* mikroskopisk.
"tion, *s.* Urin-Affondring *c.*
mid-, som er i Midten; —age, Middelalder drende Personer *pl.*; —course, Midtvej *c.*; —day, Middag *c.*; Middags-, Midten af Himlen; —land, *s.* i det Indre ; middellandsk; imellem to el. flere Lande; dten af Benet; —lent, Midfaste *c.*; —night, ; —rib, Mellemgulv *n.*: —sea, Middelhav eam, Midten af Strømmen; —summer, er, St. Hansdags Tid, St. Hansdag *c.*; *a.* som er i Midten; —way, *s.* Midtvej, ; *a.* som er i Midten el. imellem; *ad.* midtvejs; —winter, Midvinter *c.*
t, *vid.* Midst.
g, Mid'den, *s.* × Mødding *c.*
, *s.* Midte *c.*; *a.* som er i Midten, midterst, middel-, middelmaadig; —aged, middel--most, midterst. Mid'dling, *a.* middelmaaiddelgrad el. Middelrang; —ly, *ad.* mids-
s. † Myg *c.* (*vid.* Gnat).
st, *a.* midterst.
p, *a.* midtskibs; —beam, Dæksbjælke i mket *c.*; —frame, Middelspant *n.*: —man, . (som oplæres og svæs ombord). Mid-midtskibs.
a. midterst, midt; *s.* Midte *c.*, det Mellem-*vid.* Amidst.
fe, *s.* Jordemoder *c.*; man—, Fødselshjælucheur *c.* Mid'wifery, (wife udt. *wif.*), *s.* elp, Jordemoderkunst *c.* Mid'wife, Mid'-jælpe til Forløsning, forløse; være Jorde-

Mine *c.*, Udseende, Væsen *n.*
× **Muk** *n.*, Knurren, Utilfredshed *c.*

Might, *s.* Magt, Styrke, Kraft *c.*; with — and main, af alle Kræfter. —iness, *s.* Magt; Højhed *c.* —y, *a.* & *ad.* —ily, *ad.* mægtig, kraftig; stærk, i høj Grad, overordentlig.
Mign'iard, *vid.* Miniard.
Mign'on, *vid.* Minion.
Mignonette, (udt. *min-yon-et'*), *s.* Reseda *c.*, *reseda odorata.*
Migrate, *v.* udvandre, drage bort, bortflytte (til et andet Land el. Distrikt); —ing bird, Trækfugl *c.* Migrátion, *s.* Bortflytning, Udvandring, Vandring *c.* (Trækfugles); Forandring af Sted *c.* Migratory, *a.* vandrende, Vandrings-, som trækker fra et Sted til et andet.
Miloh, *a.* som giver Melk; † blød. —cow, Malkeko *c.*
Mild, *a.* —ly, *ad.* mild, lind (ikke skarp, haard, el. sur); *fig.* mild, sagtmodig, venlig, blid. —ness, *s.* Mildhed, Venlighed, Blidhed *c.*
Mil'dew, *s.* Meldug *c.*; Jordslag *n.*: *v.* beskadige ved Meldug; gøre jordslagen.
Mile, *s.* (engelsk) Mil *c.* (1760 yards, el. 5280 feet); a measured —, en geometrisk Mil; —stone, Milepæl *c.*
Mil foil, *s.* Rollike *c.*, *achillea millefolium* (ogsaa kaldet: Yarrow).
Mil'itary, *s.* hirseformig; —fever, Frisler *pl.* (Sygdom).
Millce', *s.* † Militš, *vid.* Militia.
Mil'itancy, *s.* † Krigstand *c.* Mil'itant, *a.* stridende, kæmpende; the church —, den stridende Kirke *c.* Mil'itary, (Militar †), *a.* militær, til Krigsvæsenet hørende, Krigs-; *s.* Krigsvæsen *n*, Soldaterstand *c.* Mil'itarily, *ad.* soldatermæssig, som Krigere. Mil'itate, *v.* stride, kæmpe (imod noget).
Mili"tia, *s.* Militš, indenlandsk Krigsmagt *c.*, Landsoldater *pl.*, Landværn *n.* (Ordet bruges i England kun om de Tropper, som tjene indenfor Landets Grændser og som i hvert Grevskab staae under en af Kongen udnævnt Lordlieutenant of the county).
Milk, *s.* Melk *c.*; *v.* malke; † patte, die. —cow, Malkeko *c.*; —fever, Melkefeber *c.*; —livered, fejg, forsagt, ubehjærtet; —maid, Malkepige; Melkepige *c.*; —man, Melkemand *c.* —pail, Melkespand *c.*; —pan, Melkebotte *c.*; —por'rige, —pot'tage, et Slags Havrevælling *c.* (med revet Brød til). —score, Melkeregning *c.*; —sop, et Stykke Brød dyppet i Melk; Flødeskæg, Vrtkevælling *c.*; —tooth, Melketand *c.*; —woman, Melkekone *c.*; —wort, Melkurt, Korsblomst *c.*, *polygala.* —en, *a.* † af Melk, Melke-. —er, *s.* En som malker; Malkeko *c.* —iness, *s.* melkeagtig Beskaffenhed *c.* Mil'ky, *a.* melkeagtig; melkerig; *fig.* mild; blødagtig, kvindagtig; —way, Melkevej *c.*
Mill, *s.* (i Amerika) en tusinde Del af en dollar.
Mill, *s.* Mølle *c.*; Prægeværk; Hammerværk *n.*, Hammermølle *c.*; *v.* male; præge, slaa; valke; tvære; × slaa med Næverne. —brook, Mølleaa *c.*; —clack, —clapper, Mølleklapper *c.*; —cog, Kam *c.* (paa et Møllehjul); —dam, Mølledige *n.*, Mølledæmning *c.*; —hopper, Mølletragt, Mølletrue *c.*; —horse, Mølle-

best *c.*; *mountain*, vild Hør *c. linum catharticum* (Pil.); *pond*, Mølledam *c.*; —*sixpence*, en af de første (Aar 1561) i England prægede Mynter; —*stone*, Møllesten *c.*; *tooth*, Kindtand *c.*; —*wright*, Mølle-bygger *c.*

Millenárian, Mil'lennist, *s.* Riliast *c.* (En som venter det tusindaarige Rige). **Mil'lenary,** *a.* som bestaar af Tusinde; *s.* Aartusinde *n.*; Riliast *c.* **Millen'nial,** *a.* tusindaarig. **Millen'nium,** *s.* Aartusinde; tusindaarigt Rige *n.*

Mil'lepede, *s.* Tusindben *c.*, *iulus.*

Mil'ler, *s.* Møller; et Slags Flue *c.*; —'s thumb, Ulk, *c.* Krabbefisk *c.*, *cottus gobio* (Fisk, ogsaa kaldet: Bull-head)

Millesimal, *a.* den tusinde; delt i Tusinder.

Mil'let, *s.* Durra *c.*, *panicum miliaceum.*

Mil'liary, *a.* som betegner en Mil. Mile-.

Mil'liner, *s.* Modehandlerinde *c.*; man—, Modehandler *c.* **Mil'linery,** *s.* Modepynt *c.*

Mil'lion, *s.* Million *c.* —*ary*, *a.* bestaaende af Millioner *vel*, *s.* forsaet med Millioner. **Mil'lionth,** *a.* den tusindmillionte.

Mill, *s.* Mill, Melk' Leg *c.* (dobs Fiskе); *v.* befrugte (Fiskefiskens Rogn) med Melken, lege. **Milt'er,** *s.* Melkefisk *c.* (Hannfisk)

Mime, *s.* Mimiker (Skuespiller) *c.*; *v.* spille ved Gebærder uden Ord. **Mimer,** *s.* Efterligner, Gøgler *c.* **Mimesis,** *s.* Efterligning, Efterabelse *c.* **Mimet'ic,** *a.* efterlignende, efterabende, mimisk. **Mim'ic,** *s.* Efterligner, Efteraber *c.*; *a.* efterlignende, efterabende, mimisk. **Mim'ical,** *a.* efterlignende, efterabende, mimisk. **Mim'icry,** *s.* Efterligning, Efterabelse *c.*

Mim'ulus, *s.* Gøgleurt *c.*, *mimulus.*

Min'aret, *s.* Tarn *n.*

Min'atory, *a.* truende.

Mince, *v.* hakke, hugge i smaa Stykker; *s.* Hakkekød *n.* **Mince-meat,** Hakkekød *n.* **Mince-pie,** Hakkekødspie *c.* **Min'cer,** *s.* Hakkekniv *c.* **Min'cing,** *a.* affektert, pjattet.

Mind, *s.* Sind *n.*, Tanke *c.*; Mening, Hensigt *c.*; Lyst, Tilbøjelighed *c.*; *v.* bemærke, agte paa; passe paa; lægge Mærke til; tænke paa; bryde sig om; have Lyst til; *to bear in —*, erindre, huske; *to call to —*, erindre, huske; *to change one's —*, ombestemme sig; *to have a — to*, have Lyst til; *to make up one's —*, bestemme sig; *to put in —*, erindre, huske; *to speak one's —*, sige sin Mening; *to take to —*, erindre, huske. **Mind'ed,** *a.* sindet, tilbøjelig. **Mind'ful,** *a.* opmærksom, agtpaagivende. **Mind'less,** *a.* sindløs, ubesindig, uopmærksom. **Mind'lessness,** *s.* Sindløshed, Ubesindighed, Uopmærksomhed *c.*

Mine, *s.* Mine, Sprænggrav *c.*; Gang *c.*, Bjergværk *n.*; Mine, Sprænggrav *c.*; —*venturer*, Deltager i et Bjergværksforetagende —*digger*, —*man*, Bjergmand *c.*; —*pit*, Erts-grube —*ship*, Brander *c.* **Miner,** *s.* Bjergmand; Minegraver *c.*

Min'eral, *s.* Mineral *n.*; *a.* mineralsk. —*'ogist*, *s.* Mineralog *c.* —*ize*, *v.* forvandle et Mineral, forbinde med et Metal, mineralisere —*og'ical*, *a.* som hører til Mineralogien, mineralogisk. —*'ogy*, *s.* Mineralogi *c.*

Mi'never, *s.* † Hermelin *c.*

Min'gle, *v.* mænge, blande; blande sig; *s.* Blanding *c.*; Virvar *n.*; —mangle, † Mistmask *m.* **Min'gledly,** *ad.* hist og her, forvirret, konfus. **Min'gler,** *s.* En som sammenblander.

Min'iard, *a.* net, pakker. —*ize*, *v.* forkæle, for. (Jof. Minion).

Min'iate, *v.* male el. farve minierød. (Jofnium).

Min'iature, *s.* Miniatur, Miniaturmaleri; Bogstav *n.*; *a.* i det Smaa, formindsket.

Min'ikin, *a.* meget lille, lille bitte; *s.* lille Pige, lille Kælædægge; Dukling *c.*; et Slags meget lille Knappenaal *c.*

Min'im, *s.* lille Væsen *n.*, Dværg *c.*; T. Mignon *c.* (et Slags lille Terrierhund *n.*); halv Note *c.*, Musik: $\frac{1}{2}$ af en Drachme = 1 Drakme; † Sang *c.*: en Munk af Minimernes Orden (Minimi). —*um*, *s.* Minimum *n.*

Min'ument, *s.* = Monument.

Min'ver, *s.* † Hermelin *c.*

Min'ute, *s.* Minut *n.*; Øjeblik *n.*, Tid *c.*; *v.* optegne, nedskrive; *a.* lille, ubetydelig, fin, nøjagtig. —*book*, Kladde *c.* —*hand*, Minutviser *c.* —*ness*, *s.* Lidenhed, Ubetydelighed *c.*

...brænge *pl.* —**ate**, *v.* † formindske. —**'ity**, *s.* Lidenhed; Mindreaarighed, Umyndighed; Mindretal *n.*

Minorite, *s.* Minorit, Franciskaner *c.*

Min'otaur, *s.* Minotaur *c.*

Min'ster, *s.* ✕ Kloster; gejstligt Broderskab *n.*; Domkirke *c.*

Min'strel, *s.* Mestersanger, Sanger, Skjald, Barde *c.* —**sy**, *s.* Tonespil *n.*, Sang, Musik *c.*; Skjalde, Sangere *pl.*

Mint, *s.* Mynt *c.* (Stedet hvor Penge myntes); *fig.* Sted, hvor noget opfindes, udtænkes el. smedes, Værksted *n.*; *v.* myntе, præge; † *fig.* smede. —**man**, † Mynthjender *c.*; —**master**, Myntmester *c.*; *fig.* Opfinder *c.*; master of the —, Overmyntmester *c.* —**age**, *s.* det som bliver myntet el. præget; Myntskat, Prægelon, Slagskat *c.* —**er**, *s.* Myntpræger; *fig.* Opfinder *c.*

Mint, *s.* Mynte *c.*, *mentha* (Plantestægt).

Min'uet, *s.* Minuet *c.*

Min'um, *s.* T. Mignonne *c.*; halv Node *c.* (*vid.* Minim).

Minute, *a.* lille, ubetydelig. —**ly**, *ad.* nøje, punktlig, nøjagtig. —**ness**, *s.* Lidenhed, Ubetydelighed *c.*

Min'ute, *s.* Minut *n.*; Gradminut *c.*; Udkast *n.*, kort Optegnelse *c.* (af hvad der er forefaldet, el. hvad der skal gøres); *fig.* Øjeblik *n.*; *v.* optegne kortelig, gøre et Udkast, notere. —**book**, Kladdebog; Optegnelsesbog *c.*; —**glass**, S. T. Minutglas *n.*; —**guns**, Minutskud *pl.*; —**hand**, Minutviser *c.* —**ly**, *ad.* hvert Minut; hvert Øjeblik.

Minutiæ, (-tiæ udt. *-she-es*), *s. pl.* Enkeltheder, minutiøse Omstændigheder *pl.*

Minx, *s.* ung vild Pige, overgiven Tøs *c.*

Miny, *a.* † som er under Jorden, underjordisk; rig paa Miner. (Jof. Mine).

Mirable, *a.* † beundringsværdig, vidunderlig.

Mi'racle, *s.* Mirakel *n.*, Undergjerning *c.*, Jertegn *n.*; † gøre et Mirakel; † gøre vidunderlig. —**monger**, *fig.* Bedrager *c.* Mirac'ulous, *a.* —ly, *ad.* underfuld, som et Under. Mirac'ulousness, *s.* det Underfulde el. Vidunderlige.

Mirador, *s.* † Balkon, Altan *c.*

Mirage, *s.* Luftspejling *c.*, Fata Morgana *n.*

Mire, *s.* (*fr.*), Pøl *c.*; *v.* nedsænke i Dynd, **...drum**, *s.* Dynd *n.*; Mordrum *c.* (*vid.* Bittern).

...drum, *s.* Mordrum *c.* (*vid.* Ant).

...more *c.* (*vid.* vidunderlig.

...ty, *a.* tyndet Beskaffenhed, Smudsighed *c.*

...ne, *a.* † mørk, dunkel. —**someness**, *s.*

...ky, *a.* mørk.

...or, *s.* Spejl *n.*; *fig.* Billede, Mønster *n.*; —**stone**, † Marieglas *n.*

...rth, *s.* Lystighed, Glædе *c.*; —**moving**, —**ful**, *a.* frydefuld, opvækkende. —**ness**, *s.* Lystighed *c.* —**less**, *a.* ...rad fig; besudlet, tilsølet.

Misacceptation, (Misacep'tion), *s.* Mistydning, Misforstaaelse *c.*

Misadven'ture, *s.* ulykkeligt Tilfælde, Uheld *n.*, Ulykke *c*; T. uforsætligt Drab *n.* —**ed**, *a.* † forulykket, ulykkelig.

Misadvise, *v.* give slet Raad.

Misaffect', *v.* † ikke elske. —**ed**, *a.* ilde oplagt, ilde paavirket.

Misaffirm', *v.* † paastaa urigtig el. falskelig.

Misaimed, *a.* † sigtet fejl.

Misallege', *v.* angive falskelig. **Misallegation**, *s.* urigtig Angivelse *c.*

Misalliance, *s.* Misforbindelse, Mesalliance *c.* Misallied, *a.* ustandsmæssig gift, mesalliered.

Mis'anthrope, Misan'thropist, *s.* Menneskehader, Misanthrop *c.* Misanthrop'ic, —al, *a.* menneskefiendsk, misanthropisk, folkesky. **Misan'thropy**, *s.* Menneskehad *n.*, Folkeskyhed, Misanthropi *c.*

Misapplication, *s.* falsk el. urigtig Anvendelse *c.* Misapply', *v.* anvende ilde el. urigtig.

Misapprehend', *v.* misforstaa. **Misapprehen'sion**, *s.* Misforstaaelse *c.*

Misarrange, *v.* ordne urigtig.

Misascribe, *v.* falskelig tilskrive, tillægge med Uret.

Misassign, *v.* paavise el. bestemme urigtig.

Misattend'ed, *pl.* misagtet, ringeagtet.

Misbecome', *v.* anstaa el. klæde ilde. **Misbecom'ing**, *a.* upasselig, usømmelig. —**ness**, *s.* Usømmelighed, Uklædelighed *c.*

Misbegot', —**ten**, *a.* ulovlig avlet, uægte.

Misbehave, *v.* opføre (sig) upassende el. slet. —**ed**, *a.* uopdragen. **Misbehaviour**, *s* slet Opførsel *c.*

Misbelief, *s.* Vantro, falsk Religion *c.* **Misbeliéve**, *v.* have en vrang Tro. —**er**, *s.* Vantro, Vrangtroende *c.*

Misbesëem, *v.* klæde el. passe sig ilde.

Misbestów, *v.* fordele urigtig.

Mis'born, *a.* † født til Ulykke.

Miscal', *v.* benævne el. kalde urigtig.

Miscal'culate, *v.* regne fejl, forregne sig. **Miscalculation**, *s.* Forregning, fejl Beregning *c.*

Miscar'riage, *s.* urigtig Udkørd, Forseelse *c.*; slet Udfald *n.*; Misfødsel, utidig Fødsel *c.* **Miscar'ry**, *v.* mislykkes, forulykkes, slaa fejl, gaa galt; misføde, abortere.

Miscast', *v.* regne fejl, forregne sig.

Miscellanárian, *s.* † Forfatter af Miscеller *c.* Miscellane, *s.* † Blandingskorn *n.* (*vid.* Meslin). Miscellaneous, *a.* blandet; —**ness**, *s.* blandet Tilstand *c.* **Mis'cellany**, *a.* blandet; *s.* Blanding; Samling af blandet Indhold *c.*; *pl.* Miscеller, Blandinger *pl.*

Mischance', *s.* Uheld *n.*, Ulykke, Streg i Regningen *c.*

Mischar'acterize, (ch udt. *k*), *v.* karakterisere urigtig.

Mischarge', *v.* fordre urigtig; *s.* urigtig Fordring *c.* (i en Regning).

Mis'chief, *s.* Fortræd, Skade *c.*; Puds *n.*; Ulykke

Misthink', *v.* mistænke, tænke ilde om, misfende. **Misthought'**, *s.* † Mistanke, uriatig Mening *c.*

Mistime, *v.* foretage i Uitide; forsomme at benytte den rette Tid. —ed, *a.* utidig, ubetimelig.

Mist'ion, *s.* † Blanding *c.* (*vid.* Mixtion).

Mis'tle-bird; *vnd.* Mimel-bird. [*viscivorus* (Pl.).

Mis'tletoe, *s.* Fuglelim, Mistel, Mistelbusk *c.*, Mistletoe.

Mistrain, *v.* opdrage el. optære slet, forværve.

Mistranslate, *v.* oversætte fejl el. slet. **Mistranslation**, *s.* uriatig Oversættelse *c.*

Mis'tress, *s.* Herskerinde; Bestidderinde; Husfrue, Frue, Madame; Lærerinde; Mester *c.* (om et Fruentimmer, som har lært noget til Fuldkommenhed); Elskerinde, Kæreste; Maitresse *c.*; Fru, Madam (en Titel til Koner, som ikke ved Fødsel el. ved deres Mænd ere berettigede til nogen Rangtitel. Ordet bruges da foran Navnet, udtales *mis'sez*, og skrives Mrs.).

Mistrust', *v.* mistro, sætte Mistro til; *s.* Mistro, Mistillid *c.* —ful, *a.* —fully, *ad.* mistroisk. —fulness, *s.* Mistroiskhed, Mistillid *c.* —less, *a.* uden Mistro, trostig, tillidsfuld.

Mistune, *v.* forstemme.

Mistutor, *v.* undervise fejl.

Mis'ty, *a.* —tily, *ad. vid.* under Mist.

Misunderstand', *v.* misforstaa. —ing, *s.* Misforstaaelse *c.* (ogsaa om Uenighed).

Misusage, *s.* Misbrug; Mishandling *c.* **Misuse**, *v* misbruge; mishandle, behandle ilde; *s.* Misbrug, Mishandling *c.*

Misvouch', *v.* bevidne falskelig.

Miswed', *v.* gifte upassende.

Miswöen, *v.* † domme uriatig, mistro.

Miswend', *v.* † gaa galt, mislykkes.

Miswrite, *v.* skrive fejl.

Miswrought', *a.* uriatig udarbejdet, baarlig gjort.

Miszeal'ous, *a.* tvrig uden skjellig Grund el. af Misforstaaelse.

Mite, *s.* Mide *c.*, *acarus* (i Ost, Mel).

Mite, *s.* en forhen brugt lille Mynt (¼ farthing), Hvid, Skjerv *c.*; en tvvende Del af et Gran; ringeste Del, største Ubetydelighed, Smule *c.*

Mitel'la, *a.* Bispehue *c.*, *epimedium alpinum* (Pl.).

Miter, *s.* T. Vinkel paa 45°; Brædets Sammenfojning efter saadan Vinkel *c.*; (*vid.* Mitre under Mitral).

Mith'ridate, *s.* Mithridat *c.* (en Modgift, et Lægemiddel); —mustard, Hyrdetaske *c.*, *thlapsi* (Pl.).

Mit'igable, *a.* som kan formildes. **Mit'igant**, *a.* formildende, lindrende. **Mit'igate**, *v.* formilde, lindre. **Mitigation**, *s.* Formildelse, Lindring *c.* **Mit'igator**, *s.* En el Noget som formilder el. beroliger.

Mitral, *a.* som hører til en Bispehue; huedannet. **Mitre**, *s.* Hovedsmykke *n.*, Hue; Bispehue, Infut *c.*; T. *vid.* Miter. **Mitred**, *a.* beklædt med Bispehuen, infuleret.

Mit'ten, *s.* Handske uden Fingre, Halvhandske; grov Vinterhandske, Vante *c.*; × Haand *c.*; to handle without —s, behandle groft.

***Mit'tent**, a. fremsendende, uddrivende.*

Mit'timus, *s.* T. Ordre til Fængsling *c.*

Mity, *a.* midret, (fof. Mite); —ness, Mitte

Mix, *v.* blande, sammenblande; forbinde; blande sig. —en, *s.* Sammenblanding; Mosbing *c.* —ture, *s.* Blanding; Mixtur *c.*; mix'tures, Kiæde *n.* Mix'edly, Mixt'ly, *ad.* blandet. Mix'er *s.* Blander *c.*

Mixtilin'ear, *a.* af lige- og krumme Linier.

Mix'maze, † *vid.* Maze.

Mix'on, *s.* S T. Mesan *c.*; —mast, Mesanmast *c.*; —top-mast, Krydsstang *c.*

Mix'tile, *vid.* Miable.

Mix'ty, *s.* Mose *c.*, Hængedynd *n.*

Mnemon'ic, —al, *a.* mnemonisk, somt underlettende Hukommelsen. —s, *s. pl.* Hukommelseskunst, Mnemonik *c.*

Mo, *a.* & *ad.* † mere; flere; (*vid.* More).

Moan, *v.* klage, jamre, vaandefig; beklage, begræde; *s.* Jamren. Klage *c.*, Vaandefuk *n.* —ful, *a.*, —fully, *ad.* klagelig, sørgelig.

Moat, *s.* Fæstningsgrav, Stadsgrav, Slotsgrav *c.*; *v.* omgive med en Grav.

Mob, *s.* Pøbel *c.*, simple Folk *pl.*; *v.* gøre Oprør; overdøve ved Larm, overvælde, overfalde. —bish, *a.* pøbelagtig. Mob'ile, *s.* † bevægelig; Pøbel *c.* Mobil'ity, *s.* Bevægelighed, Flygtighed; Ubestandighed, Foranderlighed *c.*; × Pøbel *c.*

Mob, Mob'-cap, *s.* Natkappe, Morgenkappe *c.* Mob *v.* † tilhylle. Mo'bile, *v.* klæde Pøbelløst; tilhylle.

Mob'by, *s.* en Drik tiberedt af Kartofler.

Moc'casen, *s.* indianst Sko *c.* (uden Saal).

Mócha-stone, (ch udt. *k*), *s.* Mokkasten *c.* (et Slags Kalsedon med mosagtige Tegninger).

Mock, *v.* efterligne paa en spottende Maade, spotte, gøre latterlig; drive Spot med, gøre Nar af; narre, have til Bedste, gøre til Nar; skuffe; *s.* Efterabelse, Efterligneise, Spot, Bespottelse *c.*; *a.* efterlignet, uægte, falsk, forloren, ikke virkelig (som har Skin af noget, uden virkelig at være det), stremtet; —bird, —ore, Zinkblende, Blende *c.* —moon, Bimaane *c.*; —nightingale, Spikke-Vipstjert, Haveskade *c.*, *motacilla atricapilla*; —or'ange, uægte Jasmin *c.*, *philadelphus coronarius*; —play, satirisk Lystspil *n.*; —pote, Spottedigt *n.*; —privet, *phillyrea* (Pl.); —prophet, falsk Profet *c.*; —shade, heldende Dag, Tid henimod Aften, lang Skygge *c.*; —turtle, forloren Skildpadde *c.* —able, *a.* † udsat for Spot, latterlig. —er, *s.* Spotter, Spottefugl; Bedrager *c.* —ery, *s.* Spotteri *n.*, Spot, Bespottelse; Gjenstand for Spot; fejlagtesløs Moje *c.*; falsk Skin, Blendværk *n.* —ing-bird, —ing-thrush, mangstemmig Drosel, Spottefugl *c.*, *mimus* (*turdus*) *polyglottus*. —ing-stock, *s.* Gjenstand for Spot, Nar *c.* —ingly, *ad.* spottende, til Spot; med Haan.

Moc'kel, † *vid.* Mickle.

Módal, *a.* betinget ved Forhold el. afhængig af samme, modal. —ity, *s.* T. Modalitet *c.* **Mode**, *s.* Maade, Vis; Beskaffenhed, Skik, Brug, Mode *c.*; Trin *n.*, Grad *c.*; T. Toneart; Modus *c.* (*vid.* Mood).

Mod'der, *s.* × Pige, Tøs; Hun *c.* (om Dyr).

Mod'el, *s.* Model *c.*; Mønster, Forbillede *n.*; *v.* modellere, afbilde; danne el. indrette (efter en vis Form el. Model. paa en bestemt Maade). —**ler**, *s.* Modellør *c.*; En som gør et Afrids el. et Udkast.

Mod'erate, *a.* —ly, *ad.* maadelig, maadeholden, tarvelig; middelmaadig; lemfældig, moderat; *v.* holde Maade med, moderere, formilde, temperere; holde i Tømme, holde i Orden; afgøre (som Præses); moderere sig, beherske sig; være Præses (ved en Disputats). —**ness**, *s.* Maadelighed, Middelmaadighed *c.* **Moderátion**, *s.* Maadehold *n.*; Rolighed, Sindighed, Billighed *c.* **Mod'erator**, *s.* Styrer, Bestyrer; Formand, Præses *c.* (ved en Disputats).

Mod'ern, *a.* modern, nymodens, ny, Nutidens; nyere (Sprog, Skribenter osv.); † almindelig, simpel, ringe; —*s*, *pl.* de Nyere. —**izer**, *s.* En som moderniserer. —**ism**, *s.* † nyere Brug, nyere Smag *c.* —**ize**, *v.* moderniſere. —**ness**, *s.* Nyhed *c.*

Mod'est, *a.* —ly, *ad.* sømmelig, anstændig, ærbar; bescheden; ikke overdreven, rimelig. —**y**, *s.* Anstændighed, Ærbarhed; Beskedenhed *c.*; mod'esty-piece, Brystmærke *c.* (ovenover et nedringet Livstykke).

Mod'icum, *s.* lille Del, Smule *c.*

Mod'ifiable, *a.* som kan modtage Forandring og nærmere Bestemmelser, som kan modificeres; som kan formindes. Mod'ificate, *v.* † bestemme, lempe, modificere. **Modificátion**, *s.* Forandring ved Lempning efter Omstændighederne, nøjere Bestemmelse, Indskrænkning, Modifikation *c.* **Mod'ify**, *v.* forandre, lempe, indskrænke, modificere; formilde, formindre.

Modil'lion, *s.* T. Sparrehoved, Spærhoved *n.*

Módish, *a.* —ly, *ad.* moderne, nymodens, efter Moden. —**ness**, *s.* moderne Beskaffenhed; Modefyge *c.*

Mod'ulate, *v.* afpasse; modulere. **Modulátion**, *s.* Afpasning, Afmaaling; Modulation, Afveksling i Harmoni *c.* Mod'ulator, *s.* En el. Noget som moduleret.

Mod'ule, *s.* Forholdsmaal *n.* (i Bygningskunst); † Form, Skikkelse *c.*; *v.* † danne; modulere.

Módus, (modus decimandi), *s.* T. Godtgørelse for Tiende *c.* (enten i Penge el. paa anden Maade); Erstatning *c.*, Vederlag *n.*

Moe, *vid.* Mo.

Moe, *vid.* Mow, *s.* × for: Mouth.

Móhair, *s.* Kamelgarn; Kamelot *n.*

Moham'medan, *a.* mahommedansk; *s.* Mahommedaner *c.*

Móhock, Móhawk, *s.* Navnet paa en gruſom Folkestamme i Amerika, hvilket Navn man gav visse uvorne Rottefoermere, som hjemsøgte Londons Gader.

Moid'er, *v.* × forvirre.

Moi'dore, (udt. *maw'-e-dore*), *s.* Moidor *c.* (portugisisk Guldmynt, 1 pound, 7 shillings).

Moi'ety, (ol udt. *aw*), *s.* Halvdel, Halvpart *c.*

Moil, *vid.* Mule.

Moil, *v.* besudle, tilsøle, overstænke; † anstrenge, plage; anstrenge sig, slide, slæbe; *s.* Plet *c.*

Moist, *a.* fugtig; saftig; *v.* befugte, væde. —**en**, *v.* befugte, fugte, væde. —**ener**, *s.* En som væder el. befugter; Befugtelsesmiddel *n.* —**ness**, *s.* Fugtighed *c.* —**ure**, *s.* Fugtighed; Vædske, Saft *c.*

Moke, *s.* † Maske *c.* (i et Net).

Móky, *a.* † mørk, bedrøvelig, skummel.

Mólar-teeth, *s. pl.* † Kindtænder *pl.* (*cid.* Grinder).

Molas'ses, *s.* Sukkersaft, Sirup, Melasse *c.* (som flyder fra Sukkeret, naar det raffineres).

Mold'warp, *vid.* Mole og Mouldwarp.

Mole, *s.* Modermærke *n.*, naturlig Plet *c.*

Mole, *s.* Dæmning, Havnedæmning, Stendæmning, Mole *c.*; undertiden: Havn *c.*; —**head**, Havnehoved *n.*

Mole, *s.* Muldvarp *c.*, *talpa europæa*; *v.* × udjævne Muldvarpestub. —**cast**, —**hill**, Muldvarpestud *n.*; —**catcher**, Muldvarpefanger *c.*; —**cricket**, Jordkrebs *c.*, *gryllus gryllotalpa*; —**eyed**, med meget smaa Øjne; blind; —**track**, Muldvarpegang *c.*; —**warp**, Muldvarp *c.*

Mol'ecule, *s.* lille Legemsdel *c.*, Atom *n.*

Molest', *v.* besvære, være til Besvær, forstyrre, forurolige, plage. —**átion**, *s.* Besvær *n.*, Uro, Forstyrrelse, Plage *c.* —**er**, *s.* Forstyrrer, Plageaand *c.*

Moliminous, *a.* † vægtig, viatig.

Mol'lient, *a.* blødgørende, lindrende. Mol'lifiable, *a.* som kan blødgøres. Mollificátion, *s.* Blødgørelse, Lindring; Formildelse *c.* Mol'lifier, *s.* En som formilder el. tilfredsstiller; Lindringsmiddel *n.* **Mol'lify**, *v.* blødgøre, lindre; formilde, tilfredsstille, berolige.

Mol'ly, *s.* Marie; × blødagtig Karl *c.*; —**starkboy**, × (amr.) Bebøer af Vermont *c.*

Molos'ses, *vid.* Molasses.

Mólten, *pt.* (af Melt), smeltet; *a.* støbt, af støbt Metal.

Móly, *s.* guldfarvet Løg *c.*, *allium moly*.

Molybdéna, Molyb'den, *s.* Vandbly, Molybdæn *n.*

Mome, *s.* † Tumrian *c.*

Móment, *s.* Øjeblik, Tidspunkt *n.*; virkende Kraft; Vigtighed, Vægt, Betydenhed *c.* —'**al**, *a.* vigtig. —'**ally**, *ad.* i et Øjeblik, et Øjeblik. —**áneous**, —**ary**, *a.* øjeblikkelig; kortvarig, forgængelig. —'**ous**, *a.* vigtig, af Betydenhed. Momen'tum, *s.* T. Bevægelseskraft *c.*

Mom'mery, *vid.* Mummery.

Mon'achal, (ch udt. *k*), *a.* munkeagtig, Munke-. Mon'achism, *s.* Munkevæsen, Klosterlevnet *n.*

Mon'ad, *s.* Monade *c.* (udelelig Enhed; mindste Infusionsdyr). —'**ical**, *a.* monadeagtig.

Mon'arch, (ch udt. *k*), *s.* Monark, Selvherſker, Enevoldsherre; *fig.* Konge, Fyrste *c.* Monar'chal, *a.* monarkisk, enevældig; *fig* kongelig. Mon'archess, *s.* † Selvherſkerinde *c.* Monar'chic, —**al**, *a.* monarkisk. Mon'archize, *v.* herske ene, agere Monark el. Konge. Mon'archy, *s.* Monarki, Eneherredømme; Rige *n.*

Monastérial, *a.* klosterlig, Kloster-. Mon'astery, *s.* Kloster *n.* Monas'tic, —**al**, *a.* —**ally**, *ad.* som

hører til en Munk el. et Kloſter, Kloſter-, munkeagtig. Monas'tic, *s.* Munk *c.*

Mon'day, *s.* Mandag *c.*; Saint —, Frimandag *c.* (hos Arbejdsfolk).

Monde, *s.* (fr.), Verden *c* (Menneſker); Rigsæble *n.*

Mon'etary, *a.* ſom hører til el. beſtaar i Penge, Penge-.

Mon'ey, *s.* Penge *pl.*; —bag, Pengepoſe *c.*; —broker, — changer, Pengemægler *c.*; —matter, Pengeſag *c.*; —proof, ubeſtikkelig; —scrivener, En ſom ſætter Penge ud for Andre, Pengemægler *c.*; —wort, pengebladet Fredløs. Pengeurt *c.*, *lysimachia nummularia*; —'s-worth, Noget ſom har Pengeværdi; Værdi for Pengene *c.* —ed, *a.* pengerig; i Penge; —ed man, Pengemand, Kapitaliſt *c.* —er, *s.* † Munter; Vexelerer *c.* —less, *a.* pengeløs, blottet for Penge.

Mong'corn, *s.* † Blandingskorn *n.*

Mon'ger, *s.* (i Sammenſætninger) Handler, Krømmer *c.*; news—, Nyhedskrømmer *c.*

Mon'grel, *a.* blandet, af blandet Art; uægte; *s.* Blanding, Baſtard *c.* (iſær om Hunde).

Mon'ied, den nyere Skrivemaade for: Moneyed, *vid.* under Money.

Mon'iment, *s.* † Mindesmærke *n*; Indſkrift *c.*

Mon'ish, *v.* † paaminde, formane. —er, *s.* Formaner *c.* Moni"tion, *s.* Erindring, Paamindelſe, Formaning; Advarſel *c.* Mon'itive, *a.* paamindende Mon'itor, *s.* Paaminder, Formaner *c.*; (i Skoler) en Diſcipel, ſom har Opſyn med Klaſſen, Monitor *c.* Monitórial, *a.* ſom indeholder Paamindelſe; ſom ſker ved en Monitor *c.* Mon'itory, *a.* formanende, advarende; *s.* Erindrings-Skrivelſe *c.*, Manebrev *n.* Mon'itress, *s.* Formanerinde, Monitrice *c.*

Monk, *s.* Munk *c.*; —head, Løvetand, Munkehoved *c.*, *leontodon taraxacum*; —'s hood, Munkehætte *c.*, *aconitum* (Pl.); — 's rhubarb, en Art Skreppe, engelſk Spinat *c.*, *rumex patientia*; —ery, *s.* Munkeliv, Munkevæſen *n.* — hood, *c.* Munkeſtand *c.* —ish, *a.* munkeagtig.

Mon'key, *s.* Abe *c.*, *simia* (ſædvanlig med Kævepoſe og Snohale); en Maſkine til Neddrivning af Pæle.

Mono"ceros, Mono"cerot, *s.* † Enhjørning *c.* (jvf. Monodon).

Mon'ochord, (ch udt. *k*), *s.* Monokord *n.* (Toneværktøj med een Streng og en bevægelig Stol).

Monochromat'ic, (ch udt. *k*), *a.* beſtaaende af een Farve.

Monocotyl'edon, *s.* Plante med eet Frøblad *c.* Monocotyled'onous, *a.* med eet Frøblad.

Monoc'ular, Monoc'ulous, *a.* enøjet.

Mon'odon, *s.* Narhval, Enhjørning *c.* (*vid.* Narwhale).

Mon'ody, *s.* Monodi *c.* (en Sang for een Stemme; en Sorgeſang, ſom ſynges af een Perſon).

Monog'amist, *s.* Monogamiſt *c.*, En ſom kun antager eet Ægteſkab for tilladeligt. Monog'amy, *s.* Monogami *n.*

Mon'ogram, *s.* Navnetræk, Monogram *n.* Mon'*ogrammal, a. ſom et Monogram* el. Navnetræk.

Monol'ogist, *s.* En ſom taler med ſig ſelv. ologue, *s.* Monolog, Enetale *c.*

Monom'achy, (ch udt. *k*), *s.* Tvekamp *c.*

Monománia, *s.* enſidig Galſkab, Monom Ide *c.* Monomániac, *s.* En ſom har en fix Id noman *c.*

Mon'ome, Monómial, *s.* T. enkelt Størrelſe trykt ved eet Navn el. Bogſtav).

Monopet'alous, *a.* enbladet.

Monoph'ysite, *s.* Monofyſit *c.*

Monop'olist, Monop'olizer, *s.* Enehandler, poliſt *c.* Monop'olize, *v.* drive Enehandel; fig Enehandel. Monop'oly, *s.* Enehandel *c.*, pol *n.*

Mon'optote, *s.* T. et Ord ſom kun har een Monoptoton *n.*

Mon'ostich, (ch udt. *k*), *s.* enkelt Vers fuldſtændig Mening).

Monosyllab'ic, —al, *a.* enſtavelſet. Monosy *s.* Enſtavelſesord *n.*

Mon'otheism, *s.* Monotheisme *c.* Mon'oth Monotheiſt *c.*

Monoton'ical, Monot'onous, *a.* enslydende, ton. Monot'ony, *s.* Monotoni, Ensformighed

Monsieur', *s.* (fr.) Monſieur *c.*; *fig.* Fran *c.* (foragteligt).

Monsoon', *s.* T. Monſun *c.* (regelmæſſig lende Paſſatvind i Oſtindien. I 6 Maane den almindelig ſamme Retning, men vender ſig i modſat Retning i andre 6 Maaneder).

Mon'ster, *s.* Uhyre; Monſtrum, Mikſoſter *n.* ſkabning *c.*; *v.* † gøre til et Uhyre. Monst (Monstruos'ity †), *s.* Vanſkabthed, Uform Monſtroſitet *c.* Mon'strous, *a.* —ly, *ad* unaturlig; forbauſende; afſkyelig. Mon'stro *s.* unaturlig el. afſkyelig Beſkaffenhed *c.*, det Mo

Mon'tem, *s.* Tur til Bjerget *c.* (*ad montem*; hvert tredie Aar ved Pintſetid for Diſciplene Skole).

Montéro, Montéer-cap, *s.* Jagthue, Ridehue

Mon'teth, *s.* et Kar til bekvem Afſkylling af (kaldet efter Opfinderens Navn).

Month, *s.* Maaned *c.*; —'s mind, Ihukom dag *c.* (en gavmild Teſtators; hvorved Indte Munkene ved Sjælemeſſer); *fig.* ſtor Lyſt *c.*; a month's mind to a thing, have ſtor Lyſt til Month ly, maanedlig; *ad.* en Gang om Maa —flowers, Maaneds-flod *n.*, maanedlig Renſelſ

Mon'ticle, *s.* Høj *c.*, lille Bjerg *n.* Montic *a.* fuld af Høje el. ſmaa Bjerge. Monti"gen ſom frembringes paa Bjerge.

Montoir', *s.* (fr.), Blok el. Sten til at ſtige fra *c.*; venſtre Stigbøjle *c.*

Mont-pag'note, *s.* en Høj, hvorfra man ube kan overſe en Træfning.

Montross', *s. vid* Matross.

Mon'ument, *s.* Monument, Mindesmærke, minde *n.* —'al, *a.* ſom hører til et Monume Gravminde; Mindet bevarende. —'ally, *ad* Mindesmærke.

fige Bu, brøle (som en Ko. Ordet bruges [bus c.
r. Maade, Form, Vis c.; T. Toneart; Mo
r. Mod n., Sindsstemning c., Sind n., Hu
ndighed, Lune; Hidsighed, Vrede c. —iness,
e, Fortrædelighed c. —y, a. fortrædelig,
maven; opbragt, forbittret; tungsindig.
r. Maane c.; —beams, Maanens Straaler
f, ufuldkomment Foster n.; fig. Dumrian
d, maaneblind; svagsynet; —loved, elsket
in; —light, —shine, Maaneskin n.; —shine,
maanelys, maaneklar; —stone, Maanesten
s Feldspat med Perlemoderglands); —struck,
; —wort, Maaneviol c., lunaria (Pl.).
† som Maanen; som har Maanens Rang.
lille Maane c. —ish, a. ustadig, flygtig;
dser til Maanesyge. —less, a. maanemørk,
aneskin. —ling, s enfoldigt Menneske,
—y, a. som betegner Maanen; maaneforgnet ved en Maane; fig. tyrkisk; × beruset,

s. Mor, Moreng c., Moseland n., Hede c.
e med mange Moser); —hen, rødblisset
e, grønfodet Blis c., gallinula chloropus;
—fowl, —game, vid. Grouse; —land, Mose-Hede c.
l, —y, a. sumpig, morads.
r. Mor, Morian; Maurer c.
r. T. vid. Mort.
v. S. T. fortøje, lægge for Anker; ligge for
—age, s. Fortøjningsplads c. —ings, s. pl.
ng c.
, —deer, s. amerikansk Elsdyr n. (vid. Elk).
s. (oprindelig; Møde n., vid. Mote), Ordstrid,
.; v. disputere, stride, debattere; a. omtvistet,
; —case, —point, opkastet Stridsspørgsmaal
istet el. uafgjort Sag c.; —hall, —house,
ds n., Raadstue c. —er, s. Ordkæmper, Di
c. —ing, s. Disputatorium n.
ød, a. T. rykket op med Roden.
k, s. S. T. en Mand, der drejer Blokkenagler.
s. Strubbe c. (af Klude paa et langt Skaft);
ælg, Svaber c.; v. viske, strubbe.
r. † skjev Mund c.; × et Slags Marked hvor
olk sættes, Tyendemarked n.; v. † vride
ære Grimasser (for at spotte)
v. maade, være dorsk; gøre dorsk el. sløv,
s. En som maader, sløv, dorsk Person c.
stærblind. Mópish, a. —ly, ad. sløv, dorsk.
ness, s. Dorskhed c.
et, Mop'sey, s. Dukke c.; Dukkebarn n. (Kærd til en lille Pige).
n, s. × sovnig Person, Drømmer c.
l, a. moralsk; dydig, sædelig; † moraliserende.
s. (som oftest mor'als, pl.; dog bruges Sinnaar der menes Moralen af en Fabel), Moral;
re, Pligtlære c.; Sædelighed, Moralitet, moratter c.; Sæder pl. (bad morals, slette Sæod morals, gode Sæder); v. † moralisere.
† En som moraliserer. —ist, s. Sædelærer,

Moralist c. —'ity, s. Moralitet, Sædelighed; Moral, Sædelære c. —ization, s. moralsk Betragtning c. —ize, v. moralisere; gøre moralsk, forklare i en moralsk Betydning, anvende som Moral. —izer, s. En som moraliserer. —ly, ad. moralsk, dydig, paa en retskaffen Maade; ifølge Tingenes Gang, fornuftigvis.

Morass', s. Morads n., Sump c. —y, a. moradsig.

Moravian, a. mæhrisk, som hører til de mæhriske Brødre; s. Herrnhut c.

Mor'bid, a. sygelig, syg, usund. —ly, ad. paa en sygelig Maade. —ness, s. sygelig Tilstand c. Morbif'ic, —al, a. som foraarsager Sygdom, usund. Morbøse, a. som hidrører fra en Sygdom, usund, sygelig. Morbos'ity, s. † sygelig Tilstand c.

Morbil'li, s. pl. (vid. Measles). Morbil'lous, a. som ligner Mæslinger.

Mordácious, a. —ly, ad. bidende, skarp, (ogsaa fig.). Mor'dant, a. bidende, bejtsende; s. Bejtse c. (et Middel til at befæste Farve). Morda"city, s. Skarphed c., det Bidende. Mor'dicant, a. bidende, skarp. Mor'dicancy, s. † Skarphed c. Mordicátion, s. Biden, Indæden c. Mor'dicative, a. bidende, ædende.

More, a. & ad. mere; flere; once—, endnu engang; the —, jo mere; so much the —, saa meget desto mere.

More, s. × Høj c., Bjerg n.; —land, Højland n., Bjergegn c. (i Stafford-Shire).

More, s. × Rod c.; v. tage Roden op.

Moréen, s. ubent Mor n. (et Slags Tøj).

Morel', s. Morel c. (Kirsebær); spiselig Morkel c., phallus esculentus (et Slags Svamp).

Moreóver, ad. ydermere, end mere, desuden.

Moresque', **Moresk'**, a. morisk, mauriſk, (vid. Morisco og Morris); s. pl. Moreſker pl. (groteske Forfiringer).

Mor'glay, s. Slagsværd n.

Mori"gerate, v. † adlyde. Morigerátion, s. † Lydighed c. Mori"gerous, a. † lydig, villig følelig.

Mórion, s. Stormhue, Hjælm c.

Moris'co, Moresk', a. morisk, mauriſk, groteſk (om Billedarbejde); s. mauriſk Sprog n.; moriſk Dans, Negerdans; Danser i en Negerdans c.; (jvf. Morris).

Mor'kin, s. † død Vildt n. (enten ved Sygdom el. ved Ubehl).

Mor'ling, Mort'ling, s. Uld af et dødt Faar c.

Mor'mo, s. Busemand c., Skrækkebillede n.

Morn, s. poetisk for: Morning.

Mor'ning, s. Morgen c. (baade om: Morgenstunden; men ogsaa om: Tiden før Middagsmaaltidet, Formiddagen, hvorved the morning undertiden kommer til at vare hele Dagen); —gown, Morgenkjole; Slaaprok c.; —star, Morgenstjerne, Venus c.

Moroc'co, s. Marokko; marokkansk Læder, Maroquin, Saffian n.

Moróne, s. mørk karmosinrød Farve c.

Moróse, a. —ly, ad. knarvorn, vranten, sur, fortrædelig. —ness, (Moros'ity †), s. Knarvornhed c., vredladent Væsen n.

Mor'phew, s. rød Plet, Plet i Huden c., T. Morphæa c.

Mor'phia, *s.* Morphin *n.* (alkalisk Bestanddel af Opium).

Mor'rice, Mor'ris, *s.* Melle el. Tavl (et Brætspil).

Mor'ris, Mor'ris-dance, *s.* moriſk Dans, Negerdans *c.* (med Tambourin, Skjælder og Flitter). —**dan'cer,** Danſer i Negerdanſen *c.*; —**pike, moriſk Spyd** *n.*

Mor'row, *s.* Morgendag *c.*; **good —,** god Morgen (morrow var nemlig oprindelig af ſamme Betydning ſom morning); **to —, i Morgen; after to —,** the day after to —, i overmorgen; **to — morning,** i Morgen tidlig.

Morse, *s.* Hvalros *c.* (*vid.* Walrus).

Mor'sel, *s.* Bid *c.*; lille Stykke *n.*, Gnalding *c.*

Mor'sure, *s.* † Biden *c.*, Bid *n.*

Mort, *s.* T. Signal med Jagthornet naar et Dyr er fældet *n.*

Mort, *s.* ✕ ſtor Mængde *c.*; treaarig Lax *c.*; Kvind *c.*

Mor'tal, *a.* (—ly, *ad.*) dødelig (dræbende; underkaſtet Døden, menneſkelig); ſom ſtraffes med Døden, Døds-; ✕ dødelig, ſtrækkelig, uhyre; *s.* Dødelig *c.*, Menneſke *n.* —**'ity,** *s.* Dødelighed; Død; Menneſkelighed, menneſkelig Natur *c.*; † Magt til at fælde Dødsdom *c.*; **bills of —'ity,** Dødelifter *pl.* —**ize,** *v.* † gøre dødelig, gøre menneſkelig.

Mor'tar, *s.* Morter; Morterer, Mørſer; Kalk *c.* (blandet med Grus, til at mure med).

Mortel'la, Mortel'lo, Mortil'la tower, *s.* Kyſt-Taarn el. lille Kaſtel *n.* (ſom Kyſtværn).

Mor'ter, *s.* † Natlampe *c.*

Mort'gage, (udt. *mor'gage*), *s.* Pant; Pantebrev *n.*, Panteforſkrivning *c.*; *v.* pantſætte, forſkrive. **Mortgagée,** *s.* Panthaver *c.* **Mort'gager, Mort'gageor,** *s.* Pantſætter *c.*

Mortif'erous, *a.* dødelig, dræbende. **Mortification,** *s.* Berøvelſe af Følelſe og Livskraft; Koldbrand; Spægelſe, Undertrykkelſe *c.* (Lidenſkabers); Krænkelſe, Ydmygelſe; Ærgrelſe, Græmmelſe *c.* **Mor'tifiedness,** *s.* Ydmygelſe, Fornedrelſe *c.* **Mor'tifier,** *s.* En ſom undertvinger, ydmyger oſv. **Mor'tify,** *v.* døde; undertvinge, ſpæge; krænke, ydmyge; ærgre, pine, plage; blive mør (ved Udſættelſe for Luftens Indvirkning); fordærves, blive gangrænos, angribes af Brand; hentæres; ſpæge ſig.

Mor'tise, *s.* Hul til en Tap *n.* (jvf. Tenon); *v.* ſammenføje el. ſammenfælde (ved at gøre et Hul, f. Ex. i en Sengeſtolpe til Tappen af Sideſtykket).

Mort'ling, *vid.* Morling.

Mort'main, *s.* T. uafhændelig Ejendom *c.*, Mortuarium *n.*, el. *manus mortua c.*; alienated in —, afhændet el. ſkjenket ſom faſt Ejendom (f. Ex. til en Korporation et. en Stiftelſe).

Mort'pay, *s.* † tilbageſtaaende Betaling *c.*

Mor'tuary, *a.* ſom hører til Lig, el. til Begravelſe; *s.* Gravſted *n.*, Begravelſe *c.*; et Slags Afgift til Præſten ved en Sognemands Død.

Mosáic, —al, *a.* moſaiſk.

Mosáic, —al, *a.* muſiviſt, muſaiſk. **Mosáic,** *s.* Moſaik, Muſivarbejde *n.*

Mos'chatel, (ch udt. *k*), *s.* Dee *moschatellina.*

Moschéte, Mosqui'to, (udt. *mos-k* Mosquito *c.*, *culex mosquito.*

Mos'lem, *s.* Muſelmand *c.*

Mosque, *s.* Moſke *c.*, tyrkiſk Bede

Mos'covy, *vid.* Muscovy.

Moss, *s.* Mos *n.*; *v.* bedække me —clad, mosklædt; —grown, m med Mos; —rose, Mosroſe *c.* Mo begroethed *c.* **Mos'sy,** *a.* mosbække

Moss, *s.* ✕ Moſe, Sump *c.*; — *c.*, *vaccinium oxycoccos*; —tro Rover *c.* (af dem, der forhen forur nordlige Grændſer).

Most, *a.* & *ad.* meſt; fleſt; i høj at —, at the —, i det højeſte; — —ly, *ad.* meſtendels, for det meſte meſtendels.

Mo'stick, *s.* Malerſtok *c.* (ogſ stick).

Mot, *s.* † Motto *n.* (*vid.* Motto).

Motátion, *s.* Bevægelſe *c.*

Mote, *s.* Stovgran *n.*; *fig.* me Ting, Stævne; Piet *c.*

Mote, *s.* † Mode el. Møde *n.*, Fort

Mote, *v.* † maatte (for: must el. r

Motet', Motet'te, *s.* Motette *c.* ((Tonefylde for Syngeſtemmer).

Moth, *s.* Møl *n.*, *phalæna*; *fig.* —eaten, mølædt; —mullein, enlig lys *c.*, *verbascum blattaria.* Mot Møl. **Moth'y,** *a.* fuld af Møl, møl

Moth'er, *s.* Moder *c.* (ogſaa *fig.* Moder *c.*; † Moderſyge *c.*; *v.* anta to go a —ing, var: at beſøge Fo faſte Søndag, (oprindelig var det beſøgtes); — of pearl, Perlemor vild Timian *c.*, *thymus serpyllum*; germoder; Stifmoder *c.*; —church —country, Moderland *n.*; —tong *n.* —hood, *s.* Moderkald *n.*, Mode *a.* moderløs. —ly, *a.* & *ad.* moder

Moth'er, *s.* muddret og ſlimet Bu Eddike); *v.* blive tyk el. muddret. forplumret.

Moth'ering, *vid.* under Mother, M

Mótion, *s.* Bevægelſe; Tilſkynd Andragende *n.*; ormeagtig Bevægel Stolgang *c.*; † bevægelig Dukke *c.*; rionetſpil *n.*; *v.* gøre Tegn; † bring ſlag; ſtille et Forſlag. —**less,** *a.* ut

Mótive, *a.* bevægende, Bevæge grund *c.*, Motiv *n.*; † Redſkab *n.* vægelſesſkraft *c.*

Mot'ley, Mot'ly, *a.* broget, ſ

Mot'tled, *a.* ſpraglet.

Mótor, *s.* En ſom bevæger; Be

Mótory, *a.* bevægende, Bevægelſe fr

Mot'to, *s.* Motto, Tankeſprog, Ba

vid. Mounch.

, † for: might, maatte, (jvf. Mow, v. ×).

(ou udt. *o*), *s.* Muld, Muldjord, Jord *c.*; Materie *c.* (hvoraf noget beſtaar). —warp, p *c.*, (*vid.* Mole).

l, (ou udt. *o*), *s.* Mul, Skimmel *c.*; *v.* mulne, ſkimle; raadne, forgaa. —ed, *a.* ſkimlet, . —iness, *s.* Muggenhed *c.* —y, *a.* mullen, . ſkimlet.

ld, (ou udt. *o*), *s.* Form, Støbeform *c.*; *fig.* mmede el. Støbte, Form, Skikkelſe *c.*, Billede *c.*, Slags *n.*; T. Sutur i Hjerneſkallen *c.*; ubelon; Krumning *c.* (i Tømmer el. Spanformer, danne, ſtøbe (efter en vis Model, el. i); to — candles, ſtøbe Lys. —candle, s *n.*; —frame, Lyſeſtøberbord *n.* —able, *a.* —er, *s.* En ſom former el. danner. opbøjet Strat (paa Bygningsværk), Gesb, Karnis, Friſe; Slutſten *c.* —ing-plane, ol *c.*

(urigtig Skrivemaade for: Mole), *s.* Plet *c.* r, *v.* ſmuldre, hensmuldre; forgaa; forStøv.

t', *s.* Korsbom *c.* (ſom drejes paa en Pæl; ngſti).

(ou udt. *o*), *v.* fælde (Fjedre). —er, *s.* ng And i Fældetiden *c.*

, *v.* † tygge, gnaſke, gumle, (*vid.* Munch).

s. Jordhøj, Banke, Dæmning, Vold, For *c.*; *v.* dæmme; beſkytte ved en Vold, for

s. Høj *c.*, Bjerg *n.*; Høj *c.* (anlagt ved Fr. i en Have); † Bank *c.*; *v.* ſtige, ſtige op; udgere (om Penge); lade ſtige, hæve; tte paa Heſten, forſyne med Heſt el. Heſte, en, montere; pryde med Forſtringer, ind— a cannon, T. montere en Kanon), lægge avetten, el. i Raperten); to — a gun, T. levere et Skyts; to — a breach, beſtige en o — guard, trække paa Vagt; —ed money, n. (af 2 pence om Dagen, til Underofficerer ende Artilleri); —ed in gold, indfattet i e mounts 120 guns, S. T. den er monteret rer 120 Kanoner. —able, *a.* beſtigelig. Beſtigelſe; Forſtring *c.*

ain, *s.* Bjerg *n.*; —ash, Røn *c.*, Rønnetræ *aucuparia*; —cock, Tiur *c.*, *tetrao uro*—cork, Bjergkork *c.*, Bjerglæder *n* (et Slags Mineral); —wine, en rød ſpanſk Vin *c.*; er †), *s.* Bjergbo, Bjergbeboer; Fribytter, —ous, *a.* bjergig, bjergfuld; ſom bor paa jerg; *fig.* ſtor, uhyre. —ousness, *s.* bjergiffenhed *c.*

ant, *a.* † ſtigende, hævet op. Mount'ebank, tiger; Kvakſalver; Storpraler *c.*, *v.* † ſpille er, bedrage ved Praleri, føre bag Lyſet, Mount'enance, *s.* † Beløb *n.*, Størrelſe, . Mount'er, *s.* En ſom ſtiger; En ſom nt. Mount'y, *s.* Falkens Stigen *c.*

(ou udt. *o*), *v.* ſørge, klage; bære Sorg (Sørgedragt); ſørge over; to — for, bære Sorg for, ſørge for. —er, *s.* Sørgende *c.*; En ſom følger Lig, En af Sørgeſtaren. —ful, *a.* —fully, *ad.* ſorgfuld; ſørgelig. —fulness, *s.* Bedrøvelſe, Sorg; Sørgelighed *c.* —ing, *s.* Sorg *c.* (ogſaa om Sørgedragten). —ingly, *ad.* med Sorg, paa en ſørgende Maade.

Mourne, (ou udt. *o*), *s.* † ydre Ende af en Lanſe *c.* (hvor Staalet er fæſtet).

Mouse, *s.* Mus *c.*, *mus*; forhen et Kærtegnsord; S. T. Mus *c.* (paa et Tov); *v.* fange Mus, muſe; † lure ſom en Kat; ſønderrive; S. T. muſe. —dung, Muſeſkarn *n.*; —hole, Muſehul *n.*; —hunt, Muſefænger *c.*; —tail, Muſehale *c.*, *myosurus* (Pl.); —trap, Muſefælde *c.* Mous'er, *s.* Muſekat *c.*

Mouth, *s.* Mund; Munding *c.*; Mundſtykke, Mundhul *n.* (paa et Inſtrument); *fig.* Stemme *c.*, Skrig *n.*; × Taler, Skriger *c.*; *v.* tage i Munden; ſpiſe, æde, tygge; gøre (noget) med Munden; udtale med affektert Djærvhed, udtale tykt; tale højt, ſkrige; ſkjende, bruge Mund. By word of —, mundlig; to make —s, vrænge Mund; down in the —, nedſlagen, lang i Anſigtet; —expenses, Koſtpenge *pl.*; —friend, Mundven, falſk Ven *c.*; —honour, falſk Ære (ſom kun viſes i Ord), forſtilt Ærefrygt *c.*; —piece, Mundſtykke *n.*; *fig.* Ordfører *c.* —ed, *a.* mundet (i Sammenſætninger). —er, *s.* affektert Deklamator *c.* —ful, *s.* Mundfuld, Bid; Gnalding *c.* —ing, *s.* højt og affekteret djærvt Foredrag *n.* —less, *a.* uden Mund.

Move, (udt. *moov*), *v.* flytte, bevæge; bevæge ſig, røre ſig; drage, flytte, gaa; *fig.* bevæge (røre; overtale); opbringe, forbittre; vække (Latter); forebringe; ſtille et Forſlag, foreſlaa, andrage paa; *s.* Bevægelſe *c.*; Træk *n.* (i Spil). —able, *a.* —ably, *ad.* bevægelig; —ables, *s. pl.* rørligt Gods *n.* —ableness, *s.* Bevægelighed *c.* —less, *a.* ubevægelig. —ment, *s.* Bevægelſe *c.* Mo'vent, *a.* † bevægende; *s.* bevægende Kraft *c.* Mo'ver, *s.* En ſom bevæger, det Bevægende; En ſom foreſlaar, Forſlagsſtiller; Tilſkynder *c.* Mo'ving, *a.* (—ly, *ad.*) bevægende, rørende; *s.* Tilſkyndelſe *c.* Mo'vingness, *s.* det Bevægende, det Rørende.

Mow, (udt. *mo*), *v.* meje, ſlaa (Græs); høſte. —er, *s.* Mejer, Slaakarl, Høſtmand *c.*

Mow, *s.* Dynge Hø el. Korn *c.* (ſom er bragt i Hus); *v.* ſætte ſammen i Dynge. —burn, *v.* brænde ſammen (om fugtig Halm el. Hø).

Mow, *v.* × for: May, el. Must. Mow'ing, *s.* † Formue, Eyne *c.*

Mow, *s.* × (forvanſket af: Mouth), forvreden el. ſkjev Mund *c.*; *v.* vrænge Mund, gøre ſure Miner. —'ing, *s.* Grimaſſe *c.*

Mox'a, Mox'o, *s.* et Slags indianſk Mos *n.*

Moyle, † *s.* Muſæſel *n.*

Much, *a.* & *ad* megen; meget; næſten; very —, ret meget; ret, ſærdeles; as — more, as — again, een Gang ſaa meget, ligeſaa meget til; as — as, ſaa meget ſom; by —, for en ſtor Del; to make — of, gøre ſtort Væſen af, behandle med megen Opmærk-

somhed; gøre meget af, kæle for; — at one, † som omtrent kommer ud paa et, omtrent af samme Værd. —ness, *s.* † Mængde *c.*; much of a —ness, × meget af samme Slags. —what, † næsten, noget nær.

Múcic, *a.* uddraget af Gummi (om Syre).

Múcid, *a.* slimet, muggen, skimlet. —ness, *s.* Muggenhed *c.*

Mucillage, *s.* Slim, Planteslim, klæbrig Saft *c.* Mucila"ginous, *a.* slimet. —ness, *s.* Klæbrighed *c.*

Muck, *s.* Mog *n.* (Hø, Halm osv., som Kreaturene havet stallet paa); Snavs, Skarn *n.*; × Penge *pl.*; *v.* gøde. —heap, —hill, Mogdynge, Mødding *c.*; —sweat, × stærk Sved *c.*; —worm, Mogorm; *fig.* Gnier *c.*; nedrigt Menneske *n.*; —wet, dyngvaad. —'onder, (—'eter, —'inger †), *s.* × Lommetørklæde *n.* —iness, *s.* Smuds *n.*, Urenlighed *c.* —y, *a.* smudsig, snavset.

Muck, (af et malayisk Ord: amock, at dræbe), to run a —, blive gal, blive rasende; anfalde og dræbe i Raseri.

Muck'er, *v.* sammenskrabe, puge. —er, *s.* Gnier, Pengepuger *c.*

Muc'kle, *a.* × meget.

Múcous, *a.* slimet; Slim-; —fever, Slimfeber *c.*; —membrane, Slimhinde *c.* Mucousness, Muculence, *s.* slimet Beskaffenhed *c.* Múculent, *a.* slimet, noget klæbrig. Mucus, *s.* Slim *c.*

Múcro, *s.* † Spids, Od *c.* —nated, *a.* † tilspidset, spids.

Mud, *s.* Mudder, Dynd *n.* (som i en Sump, el. paa Bunden af et staaende Vand); *v.* nedsænke i Dynd; gøre muddret; tilsøle. —wall, Jordvold; Jervæg, Jordvæg *c.*; —walled, *a.* med Jervægge. —diness, *s.* muddret Beskaffenhed *c.* —dle, *v.* gøre muddret, gøre tvk; *fig.* berøre, forvirre, omtaage; rode; *s.* forstyrret, muddret Tilstand; snavset Uorden *c.*, Roderi *n.* —dy, *a.* (—dily, *ad.*) muddret, tvk; snavset, sølet; *fig.* mørk, fortrædelig; ikke klar, mat, dunkel; forvirret; *v.* gøre muddret; *fig.* forvirre. dy headed, dy-brained, tykhovedet, dum, sløv.

Mue, *v. vid.* Mew; el. Moo.

Muff, *s.* Muffe *c.* —etée, *s.* Muffedise, Pulsvante *c.* Muffetéers, *s. pl.* Dragoner med Bjørneskindshuer *pl.*

Muf'fin, *s.* en rund let Kage, som sædvanlig ristes og spises med Smør paa, Bolle *c.*

Muf'fle, *v.* indhylle, bedække, svøbe; binde for Øinene; ombylle el. omvikle (med Noget, for at dæmpe Støj, el. for at dæmpe en Lyd el. Tone); tale med dæmpet Røst, mumle; to — up, bedække Ansigtet, tilhylle; to be muffled up to a blind obedience, være lydagen til blind Lydighed; muf'fled drums, dæmpede Trommer *pl.* Muf'fler, *s.* Bedækning for Ansigtet *c.*, Klæde, Slør *n.*

Muf'ti, *s.* Mufti *c.* (tyrkisk Overpræst, og tillige Overhoved for de Retslærde).

Mug, *s.* Bæger, Krus *n.* (af Ler el. Metal); Dilhud *n.*

Mug'gish, Mug'gy, *a.* fugtig; fummer, trykkende (om Luft).

Múglent, *a.* † brølende.

Múgil, *vid.* Mullet.

Mug'wort, *s.* Graabynke, Byn *vulgaris.*

Mulat'to, *s.* Mulat *c.*

Mul'berry, *s.* Morbær; Morbæ Morbærtræ *n.*, *morus.*

Muloh, *s.* halvraadden fugtig Hø med fugtig Halm (Jorden omkring t beskytte dem mod Frost).

Mulct, *s.* Mulkt, Pengebod *c.*; *v* ved Bøder. — uary, *a.* som bestaa Mulkt.

Mule, *s.* Muldyr *n.*; Muldyrsel *c.* (om Dyr); —productions, Bast *pl.* Muleteer, Mule-driver, *s.* Mullish, *a.* haardnakket, stivsindet.

Mule, *s.* et Slags Spindemaskine, (til det fineste Bomuldsgarn); — garn spundet paa Haandmaskiner *n.*

Mulieb'rity, *s.* Kvindelighed; Ma agtighed *c.* Mulier, *s.* T. En som (stødt avlet før), Ægtebarn *n.* født i Ægteskab.

Mull, *v.* gøre søb og derved dæm forsøde, krydre, varme, afbrænde wine, afbrændt Vin, Krydervin *c.*

Mull, *s.* (skotsk), Snustobaksd Enden af et Horn).

Mull, *s.* † Muld *c.*, Grus *n.* - Snavs *n.*

Mullagataw'ny, *s.* egentlig: Peb indisk Suppe *c.*

Mul'lein, Mul'len, *s.* Kongelys *c.*,

Mul'ler, Mul'let, *s.* Riveste, Lobe

Mul'let, *s.* (red —) Mulle *c.*, (gray —) Mugel *c.*, *mugil.* (Fiske)

Mul'ligrubs, *s.* × Kneb i Ma Mavepine *c.*; *fig.* slet Lune, Surmu

Mul'lion, *vid.* Munnion.

Mul'lock, *vid.* under Mull, *s.*

Mulsh, *vid.* Mulch.

Mulse, *s.* Vin-Mjød *c.* (Vin ko Honning).

Multan'gular, *a.* —ly, *ad.* man *s.* mangekantet Beskaffenhed el. Ski

Mul'ti, bruges kun i Sammensæ til det danske: meget el. mange. mangeklappet (om Kapsler). —c mange Hulheder el. Fordybninger —fáriously, *ad.* mangfoldig, man slags. —fáriousness, *s.* Mangfo —fidous, *a.* mangespaltet, del —florous, *a.* mangeblomstret. bar mange Skikkelser, forskjelliga —form'ity, *s.* Forskjellighed i Ski erous, *a.* mangeartet, af mange S *a.* mangeparret, som bestaar af mo eral, *a.* mangesidet. —lin'eal, *a.* —loc ular, *a.* med mange Celler.

m, snakkesalig. —nom'inous, —nómial, a. som har mange Navne. —p'arous, r mange Unger ad Gangen. —p'artite, nge Dele. —pede, s. mangefødbet Dyr n, Bænkebider osv.). —ple, a. mange- Multiplum n. —plex, a. meget foldet. plicable, a. som kan formeres, el. multi- pliableness, s. den Egenskab at kunne —plicand, s. T. Multiplikandus c. mangfoldig, foreget. —plicátion, s. ælse, Formerelse c.; T. Multiplikation r; s. T. Multiplikator c. —pli"cious, a. . —pli"city, s. Mangfoldighed, —plier, s. Foreger, Formerer c.; T. c. —ply, v. formere, forege, mang- rmere sig, tiltage; T. multiplicere. meget formaaende. —presence, s. rværelse c. —s'cious, a. kundskabsrig. . med mange Skulpe (om Planter). tonerig. —syllable, s. Ord med ser n. —v'agant, —v'agous, a. † ende, omvandrende. —valve, s. bløddyr n.; a. mangeskallet. —val'- skallet. — versant, a. som har mange —v'ious, a. som har mange Veje;

s. Mængde c., stort Antal n.; Hob, e, Folkemasse c. Multitúdinous, a. mangefold, stor, som indeholder en

a. med mange Øjne, mangeøjet.
× Malning c. (Kornets); Molle-

, tavs; i. tys! stille! —chance, † et pil med Kaart el. Tærninger; dum mrian, der ikke taler c.
mme c. (et Slags stærkt Øl); —glass, las med Afdelinger.

mumle, smaasnakke; tygge med luk- mle; —news, † Nyhedskræmmer c., med Bysnak. Mum'bler, s. En som ler c. Mum'blingly, ad. mumlende. , i. † vær taus og forsigtig! eller: Jeg lde det hemmeligt). Jvf. Mum.

m), v. formumme; gøgle, spille en neſpil (ved latterlige Gebærder, uden r, s. formummet Person, Maske c. neſpil, Narrespil, Gøgleſpil n.
Mumie c.; gummiagtig Saft c. (som Mumier); Gummi, klæbrig Masse c.; or n.; to beat to a —, slaa fort og prygle. Mum'mify, v. † gøre til

numle, smaasnakke; gumle, gnave, tigge; bedrage, snyde. —er, s. × egjest c.; —er's-hall, Tiggerherberge n. kneb n. —ish, a. fortrædelig, knar- , s. pl. Fortrædlighed c., slet Lune n.; ahed i Halsen, Faaresyge c.

Munch, v. × spise graadig, gnaske, æde. —er, s. Æder c.
Mund, s. Fred, Roligheb c.
Mun'dane, a. Verdens-; verdslig, jordisk. Mundan'ity, s. † Verdslighed c.
Mundátion, s. Renselse c. Mun'datory, a. rensende. Mundificátion, s. Renselse, Rensning c. Mundif'icative, a. rensende; s. Renselsesmiddel n. Mun'dify, v. rense.
Mun'dle, s. et Slags Kobberkis c.
Mundiv'agant, a. Verden omvandrende.
Mundun'gus, s. × slettelte Rogtobak, stinkende Bondetobak c.
Múnerary, a. som en Gave el. Foræring. Múnerate, v. † belønne. Munerátion, s. † Belønning c. (vid. Remunerate, v.).
Mungrel, vid. Mongrel.
Muni"cipal, a. som hører til en Stad, Stads-, municipal; —laws, Stads- el. By-Ret c., Statuter pl. (Love, som kun angaa Borgerne i en Stat); —officer, Municipal-Embedsmand c. (f. Ex. en Sheriff). —'ity, s. Stads-Øverighed, Kommune-Øverighed c.
Munif'icence, s. Gavmildhed, Rundhed c. Munif'icent, a. —ly, ad. gavmild, godgørende.
Munif'icence, s. † Forsvar n. Múniment, s. Befæstning, Fæstning c.; Forsvarsmiddel, Hjælpemiddel; Dokument n. (hvorved en Rettighed beviſes, f. Ex. et Frihedsbrev, et Testament osv.); —house, —room, Arkiv n. (en Domkirkes, et Kollegiums, el. et Universitets). Munste, v. † befæste, styrke. Muni"- tion, s. Fæstning, Befæstning c.; Krigsforraad n., Munition c.; jvf. Ammunition.
Mun'nion, Mul'lion, s. Vinduespost c.
Múnity, s. † Sikkerhed, Frihed c.
Muns, s. pl. × Mund c.
Múrage, s. Murskat c. (til Mures Vedligeholdelse).
Múral, a. som hører til en Mur, Mur-; —crown, Murkrone c.
Mur'der, s. Mord n.; v. myrde; fig. tilintetgøre; fordærve, forvanske. —er, s. Morder c. —ess, s. Morderske c. —ing-piece, s. Jldmorser c. —ing-shot, s. Skraa n. —ment, s. † Myrden c., Mord n. —ous, a. —ously, ad. mordisk, morderisk, blodig, grusom.
Mure, s. † Mur c.; v. mure, ommure; to — up, tilmure. Múrenger, s. Opsynsmand over en Stads-mur c.
Múriate, s. saltsurt Salt, Muriat n.; — of lead, saltsurt Bly n. Múriated, a. † lagt i Saltlage. Muriat'ic, a. saltsur; — acid, Saltsyre c.
Murk, s. Mørkhed c. —y, a. mørk, dunkel (vid. Mirk).
Murk, s. Skaller el. Bælge af Frugt pl.; Mask c.
Mur'mur, v. murre, risle, bruse; fig. knurre, brumme, klage; s. Risten, Brusen; Knurren, Brummen c. —átion, s. Mumlen c. —er, s. En som knurrer el. klager. —ingly, ad. knurrende, med Knur og Klage. —ous, a. som vækker Knurren.

Mur'nival, *s.* † fire lige Kaart; a — of aces, fire Esser *pl.*

Murr, Murrh, *s.* † Snue *c.*

Mur'rain, *s.* Kvægsyge *c.*; *a.* som har Kvægsyge.

Murre, *s.* Alke *c.*, *alca torda* (Fugl).

Mur'rey, *a.* mørkerød, mørkebrun.

Mur'rhine, *vid.* Myrrhine.

Mur'rion, *vid.* Morion.

Murth, *s.* × Mængde *c.*

Mur'ther, *vid.* Murder.

Mûsard, *s.* † Drømmer *c.* (*vid.* Muser).

Mus'cadel, Mus'cadine, Mus'catel, Mus'cat, *s.* Muskatellerdrue; Muskatellervin, Muskatvin; Muskatpære *c.*

Mus'cle, *s.* (udt. *mus'-sl*), Musling *c.*; —shell, Muslingskal *c.*

Mus'cle, *s.* (udt. *mus'-sl*), Muskel *c.* Muscl'ing, Mus'celling, *s.* † Muskelbygning *c.* (i Maleri). Mus'cular, *a.* Muskel-, som hører til Musklerne, el. bevirkes ved dem; muskuløs, muskelfor. Muscular'ity, *s.* muskuløs Beskaffenhed *c.* Mus'culous, *a.* muskuløs; Muskel-.

Muscos'ity, *s.* mosbegroet Tilstand *c.*

Muscovâdo, *s.* Muskovade *c.*, raat Sukker, uraffineret Puddersukker *n.*

Mus'covy, *s.* Moskau, Rusland; —glass, Marienglas *n.*; —hide, Rusklæder *n.*

Mus'covy-duck, *vid.* Musk-duck under Musk.

Muse, *s.* Muse *c.*; Grublen, Eftertænksomhed *c.*, dybe Tanker *pl.*, Drømmeri *n.*; *v.* eftertænke, gruble, grunde, pense; være fordybet; undre sig, forbauses. —ful, *a.* tankefuld, i dybe Tanker. —less, *a.* † uden Sands (for de skønne Kunster). Múser, (Músard †), *s.* Tænker, Grubler, En som gaar i Tanker, Drømmer *c.*

Mûset, *s.* † Smuthul *n.* [samling *c.*

Museum, *s.* Museum *n.*, Naturaliesamling, Kunst-

Mush, *s.* Pelling af Majsmel *c.*

Mush'room, *s.* Svamp, Paddehat *c.*, *agaricus*; spiselig Jordsvamp, Champignon *c.*; *fig.* Lykkensbarn *n.*, Lykkehelt, Paddehat *c.*

Mûsic, *s.* Musik *c.*; —book, Nodebog *c.*; —house, Koncerthus *n.*; —master, Musiklærer *c.*; —paper, Nodepapir *n.*; —pen, Rostral *c.*; —room, Musikværelse, Orkester *n.* —al, *a.* —ally, *ad.* musikalsk; velklingende, melodisk; —al glasses, Harmonika *c.*; —al yard, T. Stemme *c.* —alness, *s.* Velklang *c.* Mus'cian, Musikus, Tonekunstner; Musikant *c.*

Musk, *s.* Moskus, Desmer *c.*; Moskusdyr, Moskus-

[illegible] —dear'i, *mosens*; Muskatbuecint

[illegible] —cat, Desmerkat *c.*

[illegible] Muskatdrue-Kirsebær *n.*;

[illegible] *c.* *anas moschata*; —paste-

[illegible] —ox, Moskus-Okse,

[illegible] —pear, Desmer-

[illegible] *n.*, *fiber zibethicus*;

[illegible] —rose, Moskus-

[illegible] Moskuskat *c.*

[illegible] Rye). Musk'ed,

[illegible] el Moskus-

Musk'iness, *s.* Moskuslugt *c.* **Musk'y**, *a.* [illegible] af Moskus; vellugtende, duftende.

Musk'et, *s.* Musket *c.*, Gevær *n.*; ung Sk[illegible] *c.*, *falco nisus* (*vid.* Eyas); —basket, Sk[illegible] *c.*; —proof, skudfri (for Musketkugler); Bøsseskud *n.* —éer, *s.* Musketerer *c.* —oon [illegible] lyk Musket; Musketdonner *c.* —ry, *s.* M[illegible] *pl.*; Musketild *c.*

Muskétoe, Musquitto, *vid.* Moskéto.

Mus'lin, *s.* Musselin *n.* —et', *s.* Musselin *c.*

Mus'quash, (amr.) *vid.* Muskrat under Musk

Mus'rol, *s.* Næserem *c.* (paa et Bidsel).

Muss, *s.* † Gramsen, forvirret Strid *c.*

Mus'sel, *vid.* Muscle, Musling.

Mussitâtion, *s.* † Knurren *c.*

Mus'sulman, *s.* Muselmand, Mahomedan —ish, *a.* mahomedansk.

Must, *v.* maa, maatte.

Must, *s.* Most *c.* (Vin el. Øl, som ej har gæret

Must, *v.* gære stimlet; stimle, mugne. —ine Muggenhed, Skimmel *c.* —y, *a.* — ily, *ad.* muggen, fugtig; flau, doven, sur; *fig.* forslidt delig, ubeleven.

Mustache', (ndt. *mus-tash'* med [illegible] som langt a), **Musta'chio**, (udt. *mus-ta'-cho*, ogsaa med a), *s.* Knebelsbart *c.*

Mus'tard, *s.* Senep *c.*; —seed, Senepskorn

Mus'ter, *v.* monstre; bringe sammen, samle samle sig, komme sammen, indfinde sig; to — samle, opbyde; opdrive. **Mus'ter**, *s.* Mønst Mønsterrulle; Flok *c.*; to pass —, T. blive ved et Regiment; *fig.* blive antaget, passer, —book, —roll, Mønsterrulle *c.*; —master, Mø Krigs- *c.*

Mus'tiness, Mus'ty, *vid.* under Must.

Mutabil'ity, *s.* Foranderlighed *c.* Mútabl foranderlig; ubestandig, ustadig. Mútablene Foranderlighed; Ubestandighed, Ustadighed *c.* tation, *s.* Forandring *c.*

Mute, *v.* kaste Skarnet fra sig (om Fugl Fugleskarn *n.* Múting, *s.* Fuglemøg *n.*

Mute, *a.* stum; taus; *s.* Stum *c.*; stum Per (i Skuespil); stum Tjener *c.* (især om Ligbesø Betjente, som staa ved Døren til Sørgehuset); Bogstav *n.*; Dæmper *c.* (paa et Instrument). *ad.* stum; taus. —ness, *s.* Stumhed; Taush

Mútilate, *v.* afstumpe, lemlæste, skamfere. Mútilation, *s.* Lemlæstelse; Kastrering *c.* Mútila En som lemlæster osv.

Mutineer, (Mútine †), *s.* Oprører, Oprørsk Mútinous, *a.* —ly, *ad.* oprørsk. Mútiny, *s.* terri, Opror *n.*; *v.* stifte Opror, gøre Opstan Rotteri.

Mut'ter, *v.* mumle; knurre; *s.* Mumlen *c.* *s.* En som mumler, el. knurrer. —ingly, *ad.* lende, knurrende.

Mut'ton, *s.* (oprindelig: et Faar); Faarekød, tød, Lammekød *n.*; —fist, tyk rød Næve *c.*

Mútual, *a.* —ly, *ad.* gjenstidig, indbyrdes. — *s.* Gjensidighed, Gjengjeld *c.*

anen c. **Mutasti"tious**, a. †

—y, a. ſnavſet.
Mund; Munding c., Hoved
ſundkurv c., Mulebaand n.;
n. (paa en Kanon); —mould-
ıa en Kanon).
e med Munden, ſnuſe); binde
kurv paa; hindre fra at gøre

ømmer, forvirret, vild, beruſet.
nine.
c.
re; pl. Hollændere pl.
Pelbeſkrivelſe c. Myol'ogy, s.

Perſon o. My'opy, s. Nær-

: c. (ɔ: 10,000); fig. utallig

ndelig: En af Achilles's Sol-
ıbroder c.; pl. × en Politi-
l.
ırobaſan c. (et Slags oſtindiſk
e Egenſkab).
'om handler med vellugtende

Myr'rhine, a. murrhinſk, (murrhinſke Kar, et Slags koſtbare og ſkønt udarbejdede Pragtkar hos de gamle Romere); ogſaa: et Slags Vin c.
Myr'tiform, a. myrteformig.
Myr'tle, s. Myrte c., *myrtus*.
Myself', (my udt. *mi*), *pron.* jeg ſelv, ſelv, mig.
Mys'tagogue, s. Myſtagog c., En ſom fortolker Hemmeligheder; En ſom fremviſer Relikvier. **Mystérial**, a. † hemmelighedsfuld, gaadefuld. **Mystériarch**, (ch udt. *k*), s. En ſom er ſat over Myſterier. **Mystérious**, a. —ly, *ad.* myſteriøs, gaadefuld, dunkel. **Mystériousness**, s. myſtiſk Beſkaffenhed c.; det Gaadefulde. **Mys'terize**, v. † udtyde ſom Hemmelighed. **Mys'tery**, s. Myſterium n., Hemmelighed; hemmelig Lære; hemmelig Kunſt; † hellig dramatiſk Foreſtilling c., Mirakel-Skuespil n. **Mys'tic**, —al, a. —ally, *ad.* myſtiſk, hemmelighedsfuld; gaadefuld, dunkel. **Mys'tic**, s. Myſtiker c. **Mys'ticalness**, s. det Myſtiſke. **Mys'ticism**, s. Myſticisme c. **Mys'tify**, v. gjække, narre, føre bag Lyſet, myſtificere.
Mys'tery, s. (forvanſket af: **mais'tery** el. **mas'tery**), Haandværk n., Kunſt c., Kald n.
Myth'ic, —al, a. fabelagtig.
Mythog'rapher, s. En ſom ſkriver Fabler.
Mytholo"gic, —al, a. —ally, *ad.* mythologiſk. **Mythol'ogist**, s. Mythолog, Sagnlærer, Sagnkyndig c. **Mythol'ogize**, v. fortælle el. udtyde Myther. **Mythol'ogy**, s. Mythologi, Fabel- el. Sagnlære c.

N.

telſer: N., North, Nord c.; N. North East, Nordoſt c.; N. L., ig Brede c.; N. S., New Stile, l); Nem. con., nemine contradigelſe; Nott., Nottinghamtament, det nye Teſtament.
Indførſel c.
ngtop c.; —cheat, × Hat c.
uppe, fange.
; fig. om En, ſom har ſamlet ien.
r n. —ous, a. glinſende ſom

m gør Staatøj, Sadelmager c.
tærkede, Tørklæde n.
ft, ſnild, ſom har godt Greb paa

. (Kobpunktet).
Met c., Modermærke n.

lleſluger c., *mergus* (Fugl).
Klipperi, Heſt c., Øg n.; fig. ragt).
obmandſe c.

Nail, s. Negl; Klo; Nagle c., Søm, Spiger; Hoved n. (af et Søm); et Maal af 2¼ Tomme; × 8 Pund (Kød); to pare one's nails, fig. ſtække Fingerne paa En; on the —, paa Stedet, uden Ophold; i Haanden; —nippers, pl. Knibtang c. **Nail**, v. nagle; beſlaa; to — up a cannon, fornagle en Kanon —er, s. Nagleſmed, Sømſmed c. —ery, s. Naglefabrik, Sømfabrik n. [(fr.), Naivetet c.
Na'ively, (ive udt. *eev*), *ad.* naivt. **Na'ivete**, s.
Nake, v. † blotte. **Náked**, a. —ly, *ad.* nøgen, blottet; blot, bar; aabenbar. **Nákedness**, s. Nøgenhed, Blottelſe; Uforborgenhed, Øjenſynlighed; Værgeløshed; Armod c.
Nall, s. Syl, Aal c. (*vid.* Awl).
Nam'bypamby, a. affekteret, ſmægtende, med pæne Talemaader; ſippet; s. Sipperi n.
Name, s. Navn n., (ogſaa fig. om Rygte; Berømmelſe); pl. Øgenavne, Øjeldsord pl. (to call names, ſkjelde ud); v. nævne; benævne; opkalde; udnævne. —less, a. uden Navn, navnløs; ubekjendt, ikke berømt. —ly, *ad.* navnlig; nærmlig. —er, s. En ſom nævner, el. benævner. —sake, s. Navne c.
Nan, i. × hvad?
Nan'ny-house, s. × Bordel n.

Nankéen, Nankin', *s.* Nankin *n.* (et Tøj).
Nap, *s.* Knop, Bulk; Top *c.* (af et Bjerg), jf. Nab.
Nap, *s.* Lur, kort Slummer *c.*, Blund *m.*; *v.* slumre; være løv el. lad.
Nap, *s.* Noppe, Lu *c.*; laabden el. bunhaaret Overflade *c.* (paa Planter); *v.* noppe, nopprе. **Nap'ery**, *s.* † Dækketøj; Linned *n.* **Nap'kin**, *s.* Serviet *m.*; † Tørklæde, Lommetørklæde *n.* **Nap'less**, *a.* luflidt. **Nap'piness**, *s.* Laabdenhed, noppret Beskaffenhed *c.*, det at have Lu. **Nap'py**, *a.* som har Lu, noppret, laaben; *fig.* skummende, stærk (om Øl).
Nape, *s.* Nakke-Led *n.* (hvor Nakkebenet støder til Hovedstallen), — of the neck, Nakke *c.*
Náphew, *vid.* Navew. [el. Stenolie *c.*
Naph'tha, (udt. *nap'-tha*), *s.* Nafta, fineste Bjerg-
Nap'kin, Nap'less, Nap'py, *vid.* under Nap.
Náp'iform, *a.* roeformig (om Plantesødder).
Nap'taking, *s.* † Overrumpling *c.*, Overfald *n.*
Nar, *a.* † nærmere.
Narcis'sus, *s.* Narcisse *c.*, *narcissus.*
Narcot'ic, —al, *a.* —ally, *ad.* sovnvirkende, indbydende, bedøvende, narkotisk. **Narcot'ic**, *s.* bedøvende Middel, Narkotikum *n.* **Nar'cotism**, *s.* Indbydning, Narkotisme *c.* [nard.
Nard, *s.* Narde *c.* (en aromatisk Olie); *old.* Spike-
Nare, *s.* † Næsebor *n.*
Nar'rable, *a.* † som kan fortælles. **Narráte**, *v.* fortælle. **Narrátion**, *s.* Fortælling *c.* **Nar'rative**, *a.* (—ly, *ad.*) fortællende; snakkesom; *s.* Fortælling *c.* **Narrátor**, *s.* Fortæller *c.* **Nar'ratory**, *a.* fortællende.
Nar'row, *a.* snæver, smal, æng, trang; lille, kort (om Rum og Tid); nøjagtig, nøje; indskrænket; *v.* gøre snæver el. smal, sammentrække, indknibe; indskrænke; blive snæver, trække sig sammen; ikke strække sig nok, ikke ville gøre ordentlig Bolte (om Hefte; det egentlige Udtryk derfor er: to go —); *s.* Snævring *c.*, smalt Sund el. Stræde *n.* To make a — escape, undslippe med Nød og neppe; —breasted, smalbrystet; *fig.* snæverhjærtet, gjerrig; —hearted, —souled, snæverhjærtet, klejnmodig, forsagt; —heeled, som har Hovtrang; —heeledness, Hovtrang, Ænghove *c.*; —minded, smaalig, snæverhjærtet; —spirited, indskrænket (i Forstand), borneret; klejnmodig. —ly, *ad.* smalt, snævert; knap, karrig; nøje; med Nød og neppe; he looks too — ly into things, han tager det altfor nøje. —ness, *s.* Snæverhed; Indskrænkethed; Knaphed *c.*
Nar'whale, *s.* Narhval *c.*, *monodon monoceros.*
Násal, *a.* nasal, Næse-; *s.* Næselyd, Nasallyd *c.*; gjennem Næsen virkende Lægemiddel *n.*
Nas'cent, *a.* begyndende, fremkommende, voxende, tiltagende.
Nas'icornous, *a.* næsehornet. **Nas'iform**, *a.* dannet som en Næse.
Nas'tiness, *s.* Smuds *n.*, Urenlighed *c.*, Snavs *n.* **Nas'ty**, *a.* —ily, *ad.* snavset, stiden; ækel, uartig, fæl.
Nátal, *a.* som henrører til Fødselen, Fødsels-; —day, Fødselsdag *c.*; —place, Fødested *n.* **Natali"tial, Natali"tious**, *a.* i Anledning af en Fødselsdag. **Nátals**, *s. pl.* † Fødselstid og Fødested.
Natant, *a.* svømmende (som Blade af
Natátion, *s.* † Svømning *c.* **Nátatory**, *a.* til at svømme, Svømme-.
Natch, *s.* Forstend *c.* (af Hornkvæg).
Nath'less, *ad.* † ikke desto mindre. N
† ikke mere.
Nátion, *s.* Nation *c.*, Folk, Folkeslag *n.*
a. —ly, *ad.* national. **National'ity**, *s.* National-Aand, National-Karakter *c.*
v. nationalisere. **Na"tionalness**, *s.* Forkærlighed for sit eget Land *c.*
Nátive, *a.* medfødt, naturlig; oprind
født; † Frembringelse *c.* —country, -
land *n.*; —dust, Jord hvoraf man e
—town, Fødeby *c.* —ly, *ad.* af Natu
—ness, *s.* det at være medfødt, Naturli
tiv'ity, *s.* Fødsel *c.*; **Fødested** *n.*; Fød
vitet *c.*; to cast one's —, stille Ens Nati
Nat'ty, *a.* × net, pæn, fin.
Nat'ural, *a.* —ly, *ad.* naturlig; *s.* 9
Tøse, Taabe *c.*; † Indfødt; Natu
Opløsningstegn *n.* (i Musik). —p
gaver, Naturanlæg *pl.*; —philosophy
Fysik *c.*; —philosopher, Fysiker *c.*; —
(uægte) Søn *c.* —ism, *s.* Naturtilsta
s. Naturforsker, Naturkyndig, Natu
—'ity, *s.* Naturlighed *c.* —ization, *s.* N
Nationalisering *c.* —ize, *v.* naturaliser
lig; nationalisere, meddele Borgerret,
ret. —ness, *s.* naturlig Beskaffenhed;
c.; naturligt (ukunstlet) Væsen *n.* **Nát**
Art *c.*, Slags *n.*; Beskaffenhed Egenst
af Naturen; beyond —, overnaturlig;
× nogen. Nátured, (i Sammensætning
Good og Ill). Natúrity, *s.* † naturlig F
Nau'frage, *s.* † Skibbrud *n.* Nau'f
Skibbrud foraarsagende.
Naught, *s.* Intet *n.*; *a.* (bruges sjeld
mist Stil), slet, slem, uden Værd. —ily,
—iness, *s.* Slethed; slet Opførsel, Uarti
a. slet, slem; usædelig; uopdragen, uart
oftest om Børn).
Nau'lage, *s.* † Skibsfragt *c.* (for Pas
Nau'machy, (eh udt. *k*), *s.* foretilt Sø
Nau'sea, *s.* (egentlig: Søsyge); Kv
melse *c.* Nau'seate, *v.* have ligesom
Kvalme; vømmes; føle Mækelhed for,
vømmes ved; fylde med Vømmelse.
—ly, *ad.* vømmelig, ækel, modbydelig. N
s. Vømmelighed *c.*, det Vømmelige.
Nau'tic, —al, *a.* Sejlads vedkomme
—chart, Søkaart *n.*; —almanac, nau
c.; —day, astronomisk Dag *c.*
Nau'til, Nau'tilus, *s.* Skibsbaad *c.*, sa
Nával, *a.* som bestaar af Skibe; som a
til Søvæsen, Skibs-, Sø-; —army, F
—officer, Søofficer *c.*: —stores, Skibsfi
Nave, *s.* Skib *n.* (af en Kirke); Hjulne
Nável, *s.* Navle *c.*; *fig.* Midte *c.*; —g
paa Ryggen af Hefte ved Tryk af den b

Sablen. —string, Navlestræng c.; —wort, Navleurt c., *cotyledon.* [*napus.*

Navew, s. Rapsæd-Kaal, Kaalrabi c. *brassica*

Navic'ular, a. T. navikular, baadformig.

Nav'igable, a. sejlbar. —ness, s. Sejlbarhed c.

Nav'igate, v. sejle; besejle. **Navigation**, s. Skibsfart, Sejlads, Søfart; Besejling; Navigation, Styrmandskunst c.; common —, Kystsejlads; proper —, Sejlads, hvor der holdes Bestik; act of —, Navigations-Act c. (den engelske Søfarts-Lov). Nav'igator, s. en Mand, der forstaar Navigationen, Semand, Navigator c.; Baadskarl c. (ved Kanalsejlads).

Nav'vy, s. ✕ Arbejder ved Jernbane c. (egentlig navigator, da mange, som havde Arbejde ved Kanalsejlads, toge Arbejde ved Jernbaners Anlæg).

Návy, s. Flaade; Krigsflaade, Somagt c.; Søvæsen n.; Sortat c.; —board, Søkommissariat n.; —department, —office, Sødepartement, Marineministerium n.

Nawl, s. Syl; Pren c., (jvf. Awl).

Nay, c. † negte, afslaa; s. † Afslag n., Vægring c.; ad. nej; endogsaa, ja (til at forstærke en Mening, f. Ex. he has enough, — too much, han har nok, ja endogsaa for meget). —word, negtende Svar, Afslag; Stikleord, bebrejdende Ordsprog n.; † Løsen c., Feltraab n.

Naze, s. Landpynt o., Næs, Forbjerg n.

Ne, ad. † ikke, ikke heller.

Neaf, s. ✕ Næve, knyttet Haand c.

Neal, v. udglede, temperere; blive tempereret; (*vid.* Anneal).

Neap, a. lav, i Aftagende; —tide, Niptid c. (i Ebbe og Flod). Néaped, (Benéaped), a. S. T. kommet paa Grund med Flodtid (og ventende paa næste Flodtid for at komme af).

Near, a. & ad. nær, i Nærheden; nærmer (om Heste); nøje; fortrolig med; elsket, dyrebar; sparsom, karrig; knap; ad. næsten, nær ved; v. nærme sig; komme nær sammen. — at hand, nær ved Haanden, i Nærheden; —side, nærmer el. venstre Side c. (af en Hest). —sighted, nærsynet. —ly, ad. nær; knebent, karrig. —ness, s. Nærhed c.; nær Slægtskab n.; Karrighed c.

Neat, a. —ly, ad. net, ren og pæn, nydelig, firlig; ren, ublandet; netto; —weight, Nettovægt c. —ness, s. Nethed, Sirlighed c.

Neat, (ogsaa Note, Nowt), s. Nød, Fæhoved; —hornkvæg n.; —herd, Kvæghyrde c.; —'s leather, Oxelæder n.; —'s tongue, Oxetunge c. Néatress, s. † Kvægvogterske c.

Neb, s. ✕ Næb n; Tud c. (*vid.* Nib).

Neb'ula, s. Taageplet; Plet i Øjet c. Neb'ulous, a. taaget, skyfuld; —ness, s. Taagefuldhed c.

Ne"cessariness, s. Nødvendighed c. Ne"cessary, a. (—ily, ad.) nødvendig; uundgaaelig; s. Privet n., Retirade c; pl. Nødvendigheder, Fornødenheder pl. (Livets). Necessitárian, s. Fatalist c. Neces'sitate, v. nøde, tvinge. Necessitátion, s. Tvang, Nøden c. Neces'sitied, a. † tvungen, i Nød. Neces'sitous, a. trængende, fattig; —ness, s. Trang, Armod c. Neces'situde, s. Trang, Fornødenhed c. Neces'sity, s. Nødvendighed; Fornødenhed; Mangel, Nødtørft, Nød c.; — has no law, Nød bryder alle Love.

Neck, s. Hals c.; Halsstykke n.; *fig.* Hals c.; to break the — of a thing, hindre el. tilintetgøre en Sag; overvinde den største Del, el. det Vanskeligste af en Sag; on the —, lige efter, strax derefter; — of land, —land, Landtunge, Jordstrimmel c. —about, ✕ Halstørklæde n. (en Kvindes): —beef, Halsstykke af Kvæg n.; —cloth, Halstørklæde n. (Mandfolks); —'erchief, —'handkerchief, Halstørklæde n.; —lace, Halsbaand n., Halskjede c.; —piece, Halsstykke paa et Harnisk n.; —verse, et Vers (af den 51de Psalme), som en Forbryder maatte læse, for at erholde Geistlighedens Forret (benefit of clergy), og derved befries for Dødsstraf; —weed, Hamp c. (kun i Skjemt). Neckatée, s. † Halskrave c., Halstørklæde n.

Necrol'ogist, s. Nekrolog c. Necrol'ogy, s. Liste over Dødsfald; Beretning om Afdøde c.

Nec'romancer, s. En som forstaar den sorte Kunst, Maner, Troldmand c. Nec'romancy, s. sorte Kunst, Trolddom, Manen, Nekromanti c. Necroman'tic, a. besværgende, Trolddoms-; s. Besværgelse c., Trylle-middel n. —ally, ad. ved Trolddom.

Necrósis, s. T. Benbrand, Ledebrand c.

Nec'tar, s. Nektar c. (ogsaa *fig.*). Nectáreal, a. Honnings- (i Planter). Nectárean, Nectáreous, a. nektarisk, sød som Nektar, kvægende, guddommelig. Nec'tared, a. forsat med Nektar. Nec'tarous, a. sød som Nektar, nektarisk. Nec'tarine, a. sød som Nektar; s. Fersken-Mandel c., *amygdalus persica.* Nec'tary, s. Honningkar n., *nectarium* (i Blomster).

Ned'der, s. ✕ Snog, Slange, Ogle c.

Need, s. Nød, Mangel, Trang, Armod; Nødvendighed c.; to do one's needs, forrette sin Nødtørft. **Need**, v. behøve, trænge til, have nødig; være nødvendig, behøves. —er, s. En som behøver noget, Trængende c. —ful, a. —fully, ad. nødvendig. —fulness, s. Nødvendighed c. —iness, s. Trang, Mangel, Armod c. —less, a. —lessly, ad. unødvendig, overflødig. —lessness, s. Unødvendighed c. —ment, s. † Fornødenhed c. **Needs**, ad. nødvendig, absolut; I must — do it, jeg er nødt til at gøre det, jeg kan ikke lade være at gøre det. Néedy, a. —ily, ad. trængende, nødlidende.

Néedle, s. Naal, Synaal; Magnetnaal; Soloiser c.; v. danne Krystaller i Form af Naale. —case, Naalehuus n.; —fish, Naalefisk c., *syngnathus*; —ful, s. en Naals Traad, Ende c. (Traad, Silke osv., som trædes); —maker, Naalemager c.; —work, Sytøj n.; Brodering c., broderet el. stukket Arbejde n.; Syning c. Néedler, s. Naalemager c.

Neep, *vid.* Neap.

Ne'er, (ubt. *nare*), for: never, aldrig.

Neese, v. † nyse (*vid.* Sneeze); —wort, *vid.* Sneeze-wort.

Nef, s. † Skib n. (af en Kirke).

Nefan'dous, a. † gruelig, afskyelig.

Nefárious, a. —ly, ad. stændig, afskyelig.

Negation, s. Negtelse, Benegtelse c. **Neg'ative**, a. (—ly, ad.) negtende, benegtende; negativ; s. Negtelse

c., Afslag; Negtelsesord *n.*; *v.* svare med Nej; afslaa
Neg'atory, *a.* negtende.
Neglect', *v.* forsømme, efterlade; tilsidesætte; ringeagte, behandle med Foragt; *s.* Forsømmelse, Efterladenhed; Uagtsomhed *c.* —er, *s.* En som forsømmer. —ful, *a.* —fully, *ad.* forsømmelig, efterladen, ligegyldig; uagtsom. —ion, *s.* † Efterladenhed *c.* —ive, *a.* † forsømmelig. **Negligee'**, *s.* (fr.), Morgendragt, Negligé *c.* **Neg'ligence**, *s.* Forsømmelse; Efterladenhed, Etsedelsløshed, Uagtsomhed *c.* **Neg'ligent**, *a.* —ly, *ad.* forsømmelig, efterladen, uagtsom, ligegyldig.
Negótiable, *a.* som kan forhandles. **Negótiant**, *s.* † Underhandler *c.* **Negótiate**, *v.* handle, drive Handelsforretninger; forhandle; underhandle. **Negotiátion**, *s.* Handel, Forhandling; Underhandling *c.* **Negótiator**, *s.* Underhandler *c.* **Negótiatrix**, *s.* Underhandlerinde *c.*
Négro, *s.* Neger *c.*; —head, *vid.* Cavendish; —woman, **Négress**, *s.* Negerinde *c.*
Négus, *s.* Negus *c.* (en Drik af Vin, Vand, Sukker, Citronsaft og Muskatnød).
Neif, *s.* × Næve *c.*. *vid.* Neaf.
Neif, Neife, *s.* † Livegen, Slavinde *c.*
Neigh, *v.* vrinske; *s.* Vrinsken *c.*
Neigh'bour, *s.* Nabo; Næste; Fortrolig *c.*; *v.* være, ligge el. bo nærved, eller ikke langt fra; grændse til, støde op til; † forbinde, el. forene nøje, gjøre fortrolig; to — it, pleje Omgang. —hood, *s.* Nabolav; Naboskab *m.* —ing, *a.* Nabo-, nærliggende. —ly, *a.* & *ad.* som Næste, venskabelig, høflig, omgængelig, tjenstvillig. —liness, *s.* Venlighed, Høflighed *c.* —ship, *s.* Nærhed *c.*, Naboskab *m.*
Néither, *pron.* ingen (af begge); *conj.* hverken; ikke heller; neither ... nor, hverken ... eller.
Neld, for: Needle.
Nem. con., *ad.* (nemine contradicente), enstemmig.
Nem'orous, Nem'oral, *a.* skovrig: Skov-.
Nemp'ne, (udt. *nem'-ne*), *v.* † nævne, kalde. Nempt, *a.* † kaldet.
Næ'nia, Ménia, *s.* Ligsang *c.*, Sorgekvad *m.*
Nen'uphar, *s.* Nakande *c.*, *nymphæa.*
Neolo'gical, *a.* neologisk, som angaar nye Ords Indførelse og Brug. Neol'ogy, *s.* Neologi *c.*
Neonómian, *s.* Neonom, Den af nye Love *c.*
Néophyte, *s.* Nyomvendt; Nyindviet, Begynder *c.* *a.* begyndende.
Neoter'ic, —al, *a.* ny, moderne. Neoter'ic, *s.* En af den nyere Tid.
Nep, *s.* Katteurt *c.*, *nepeta.*
Nepen'the, *s.* Middel mod Smerte og Sorg, Lindringsmiddel mod Hjærtesorg; Opmuntringsmiddel *m.*
Neph'ew, (udt. *nev'-u*), *s.* Brodersøn, Søstersøn *c.*; † Sønnesøn; Efterkommer *c.*
Nephrit'ic, —al, *a.* som angaar Nyrerne, Nyre-; nyresyg, som lider af Nyresteen; Nephrit'ic, *s.* Middel mod Nyresten *n.*; —stone, Nyresten *c.* (en løggrøn Sten). **Nephrítis**, *s.* Nyrebetændelse *c.* Nephrot'omy, *s.* Nyresnit *m.*
***Nep'otism**, s. Nepotisme c.*
Nep'tune, *s.* Neptun.
Néreid, (udt. *nere-e-id*; *pl.* Néreids, el. Nereides, udt. *ne-ré-i-dez*), *s.* Nereide, Have-Nymfe *c.*
Nerve, *s.* Nerve *c.*; (rhethorisk for:) Sene, Styrke; *fig.* Kraft, Fasthed *c.*; *v.* styrke, give Kraft. Nerved, *a.* T. nervet (f. Ex om et Blad). **Ner'vine**, *a.* styrkende; *s.* nervestyrkende Middel *m.* **Nerve'** kraftløs, svag. **Ner'vous**, *a.* —ly, *ad.* stærk, kraftfuld; nervøs, nervesvag, ængstelig, fa **Ner'vousness**, *s.* Kraft; nervøs Tilstand, Ve hed *c.* **Ner'vy**, *a.* † kraftig, kraftfuld.
Ne'science, *s.* † Uvidenhed *c.*
Neah, *a.* × blød, øm, fin.
Ness, *s* Næs, Forbjerg *n.*, Pynt *c.*
Nest, *s.* Rede *c.*; Opholdssted *m.*, Bolig *c.* (fo og vel bestyttet); Tilflugtssted, Smuthul *n.*, en Samling el. Række *c.* (af Gjemmesteder, en ved Siden af hverandre, eller indeni hverandre Skuffer, Æsker el. deslige); *v.* bygge Rede. Redeæg *n.* Nes'tle, *v.* gøre sig en Rede el. et sted; opholde sig, nedsætte sig; ligge varmt o (som en Fugl i en Rede); lægge el. putte (so Rede); pleje, beskytte (som en Fugl sine Nes'tling, *a.* nylig udruget; *s.* Fugleunge i R (el. nylig taget fra Reden).
Net, *s.* Net, Garn *n.*; *fig.* Snare *c.*; *v.* nette, el. binde i Maskér, filetere; fange med et Net. —wise, netformig; —work, Netværk, filetarbei *m.* Net'ting, *s.* Netværk *n.*; S. T. Net, net *n.*
Net, *a.* (*vid.* Neat); ren, netto; *v.* indbringe el. i ren Indtægt.
Neth'er, *a.* nedre, underste, Under-; —world, verden *c.*; —llp, Underlæbe *c.*; —stocks, × per *pl.* —most, *a.* nederst, underst, dybest.
Nett, *vid.* Net, *a.*
Net'tle, *s.* Nelde, Brændenelde *c.*, *urtica*; *v.* som en Nelde; *fig.* ærgre, forbittre, fornærme. Neldefeber *c.*; —tree, Neldetræ *m.*, *celtis.* N *s.* En som ærgrer el. tirrer.
Neurol'ogy, *s.* Lære om Nerverne *c.*
Neurop'ter, *s.* netvinget Insekt *n.*
Neurospast, *s.* Dukke som bevæges ved Marionet *c.*
Neurot'ic, *a.* som hører til Nerverne; *s.* ne kende Middel *n.*
Neúter, *a.* partifri, neutral; T. Intetkøns, n intransitivum; *s.* Neutral *c.*; T. Neutrum, køn *n.*
Neútral, *a.* —ly, *ad.* partifri, neutral; lige *s.* Neutral *c.* —'ity, *s.* partifrit Forhold *m.*, litet; Ligegyldighed *c.* —ization, *s.* Neutrali *c.* —ize, *v.* gøre neutral; T. neutralisere.
Nev'er, *ad.* aldrig; slet ikke; — so, aldrig saa. Ordet bruges meget i Sammensætninger —ceasing, uophørlig; —fading, aldrig fal uvisnelig; — failing, som ej kan slaa fejl, ufej
Nevertheless', *ad.* ikke destomindre.
New, *a.* ny; uøvet, uerfaren; *v.* † form Renew). —moon, Nymaane *c.*, Ny *n.*; -

—comer, Nyankommen *c.*; —fan'gled, ny-
:n, nymodens, nybagt (*vid.* Fangle); —fan'-
s, *s.* ny Smag, ny Mode *c.*; —fan'gleness, †
fyge *c.*; —fashioned, nymodens; moderne,
l, danne paa en ny Maade, give en ny Form;
Nytaar *n.*; —year's-day, Nytaarsdag *c.*;
ift', Nytaarsgave *c.* New'ing, *pt.* fornyende
Bærme *c.* New'ish, *a.* noget ny, næsten ny.
, *ad.* nylig; paa ny, paa en ny Maade. New'-
Nyhed; ny Forandring *c.*
'el, † *vid.* Novelty.
'el, *s.* † en Plads el. Pille rundt hvilken en
hæver sig.
s, (*pl.* news), *s.* Nyhed *c.*, Nyt *n.*, Efterretning,
: *c.* — boy, —man, Avisbud *n.*; —monger,
krømmer *c.*; —paper, Avis, Tidende *c.*, Blad
ender, Avisfælger *c.*; —writer, Avisskriver *c.*
t, *s.* Sumpfirben *c.*, *lacerta palustris.*
, *a.* næst, nærmest; *ad.* bernæst, derpaa. —
ing, saa godt som intet.
, *s.* (*vid.* Eyas); *fig.* enfoldig, uerfaren Person,
Nar *c.*; —hawk, en ung Falk, som nylig er
a Reden.
r. Næb *n.*; Spids *c.* (især af en Pen); *v.* skære
t af (en Pen). —'bed, *a.* med et Næb, el. en
Nib'ble, *v.* nappe, nippe, bide ved smaa Nap;
(paa, at); *fig.* kritisere, dadle saa smaat; *s.*
(Fiskens paa Krogen). Nib'bler, *s.* En som
l. gnalder; *fig.* Kritiker, Dadler *c.* Nib'bling,
wet Stykke *n.*, Gnalding *c.*
a. —ly, *ad.* fin, delikat, øm, blød; nydelig,
nuskelig at tilfredsstille, overdreven nøjagtig,
ig, skrupuløs; forfinet; kræsen; overdreven
indagtig; svag; intetsigende, flau; not to be
to make — of, ikke være nøjeregnende, ikke tage
nøje med. —ness, *s.* Finhed; Pænhed; over-
Nøjagtighed *c.* Nicety, (udt. *ni-ce-ty*), *s.*
; Ømhed, overdreven fin Følelse, Delikatesse;
ighed, Akkuratesse, Punktlighed; Betænkelig-
rfigtig el. net Behandling *c.*; *pl.* Lækkerier *pl.*
, *s.* Nicæa (By i Lilleasien). Nicéne, *a.* ni-
—creed, nicæisk Trosbekjendelse *c.* (antaget paa
ramlingen i Nicæa, Aar 325).
s, (udt. *nitch*), *s.* Niche *c.*
, *v.* karve, skære Ridser el. Skurer i (i en Ting,
i anden kan passe deri); træffe nøje, træffe sam-
asse sammen; skære et Mærke i en Karvestok
holde Regning); narre (ved at skære et urigtigt
), bedrage, spille et Puds; *s.* Indsnit, Skaar *n.*,
Karvestok; Regning *c.*; rette Øjebiik, nøjag-
dspunkt; højeste Kast *n.* (i Tærningspil); in
y —, i rette Tid, paa Minutten; out of all —,
Maade. —er, *s.* × Tyveknegt, Bedrager *c.*
tatory, × *s.* Butik med Legetøj *c.* —nacks,
:getøj *n.*, Smaastads *c.*, Nips *n.* —'name, *v.*
genavn, el. Spottenavn; benævne falskelig; *s.*
on, Spottenavn *n.* —'ninny, —'umpoop, *s.*
mper, Tosse, Nar *c.*
, *s.* Nek, ond Aand *c.* Old Nick, Djævelen,
l.

Nicótian, *s.* † Tobak *c.* (efter Nicot, som først bragte den til Frankrig 1560), *a.* Tobaks-.
Nic'tate, *v.* † blinke, glippe med Øjenlaagene. Nictating (el. Nictitating) membrane, *s.* Blinkhinde
Nictátion, *s.* Blinken *c.*
Nide, *s.* Rede fuld, Yngel *c.*
Nid'get, *s.* En som spøger og fjaser, Nar, Fjante *c.*; † Krystet *c.* Niding, *s.* † Niding, Kryster, Usling *c.*
Nidification, *s.* Bygen Rede *c.*
Nidor, *s.* Lugt el. Smag af stegte Sager *c.* Nidorous, *a.* som ligner Smagen eller Lugten af stegt Kød. Nidoros'ity, *s.* Opstøden efter Nydelsen af fed Spise *c.*
Nidulation, *s.* † Rugetid *c.*
Niece, (udt. *neese*), Broder- el. Søsterdatter *c.*
Nig'gard, *a.* knap, gnieragtig, gjerrig, karrig; *s.* Gnier, Gjerrig *c.*; *v.* † indskrænke, knibe. —ish, *a.* noget karrig, gnieragtig. —liness, (—ness †, —ise †), *s.* Karrighed *c.*, Gnieri *n.* —ly, *a.* & *ad.* karrig, gnieragtig.
Nig'gle, *v.* spøge, fjase; † have til Bedste.
Nigh, *a.* & *ad.* nær; næsten; *prp.* nær ved; *v.* † el. × komme nær, nærme sig. well—, næsten. —ly, *ad.* † nær; næsten. —ness, *s.* † Nærhed *c.*
Night, *s.* Nat; Aften *c.*; *fig.* Nat *c.*, Mørke *n.*; to —, i Aften; last —, i Aftes; in the —, om Natten; *fig.* uventet, pludselig; —brawler, Nattesværmer *c.*; —butterfly, Natsværmer *c.* (Sommerfugl); —cap, Natkappe, Nathue *c.*; —crow, Natravn, Aftenbakke *c.* (*vid.* Goat-sucker); —dew, Nattedug *c.*; —dog, Nathund *c.* (hos Vildtyde); —dress, Nattøj *n.*; —fall, Nattens Komme; —faring, som færdes om Natten; —fire, Lygtemand *c.*; —flutterer, Tusmørkesværmer *c.* (Sommerfugl); —fly, Natsværmer *c.* (Møl); —foundered, vildfarende el. bortkommet om Natten; —glass, Natkikkert *c.*; —gown, Natkjole; Slaabrok *c.*; —man, Natmand *c.* (som tømmer Latriner om Natten); —mare, Nattemare, Mare *c.*; —piece, Natstykke *n.*; —rail, Natkjole *c.*; —raven, Natravn *c.* (*vid.* —crow); —rule, (egenlig: —revel), Lystighed om Natten *c.*; —shade, Natskygge *c.*, *solanum* (Pl.); deadly — shade, giftig Galnebær *c.*, *atropa belladonna*; —shining, lysende om Natten; —spell, Tryllemiddel mod Tilfælde om Natten *n.*; —stand, Natbord *n.*; —walker, Nattesværmer *c.*; —wanderer, Nattevandrer *c.*; —warbling, om Natten syngende (om Fugle); —ward, henimod Natten; —watch, Nattevagt *c.* —ed, *a.* omgivet af Nat, formørket, mørk. —ly, *a.* som foregaar om Natten, Natte-; *ad.* om Natten; hver Nat.
Nightingale, *s.* Nattergal *c.*, *philomela luscinia.*
Nigres'cent, *a.* blivende sort; mørkladen. Nigrification, *s.* Sværten *c.* Nigrin, *s.* Nigrin *n.* (et Mineral).
Nihil'ity, *s.* Intethed *c.*
Nill, *v.* † ikke ville, aflaa; være uvillig.
Nill, *s.* glimrende Funker af smeltende Ertz *pl.*
Nim, *v.* × tage hurtig, stjæle, rapse.
Nimbif'erous, *a.* som bringer mørke Skyer, Regn el. Storme. Nim'bus, *s.* Taagesky; Straalekrans, Nimbus *c.*

Nim'ble, *a.* —bly, *ad.* hurtig, rap, flink, alert; —footed, rapfodet; —witted, som ikke mangler Ord, med flydende Tunge. —ness, (Nimb'less †), *s.* Hurtighed, Raphed *c.*

Nimbus, *vid.* under Nimbiferous.

Nimiety, *s.* † alt for stor Mængde, Overflod *c.*

Nim'ini-pimini, × *vid.* Namby-pamby.

Nim'mer, *s.* Tyv *c.*, (jvf. Nim).

Nin'compoop, *s.* × enfoldig Person, Halvtosse, Tosse, Nar *c.*

Nine, *a.* ni; the sacred —, de ni Muser; —fold, nifold, ni Gange; — holes, et Slags Leg, hvorved der gøres ni Huller i Jorden, i hvilke man søger at træffe med en lille Kugle el. Sten; —murder, Tornskade *c.*, *lanius excubitor*, (ogsaa kaldet, Butcher bird); —pins, Kegler *pl.*, Keglespil *n.* —teen, *a.* nitten. —teenth, *a.* nittende. —tieth, *a.* halvfemsindstyvende. —ty, *a.* halvfemsindstyve.

Nin'ny, —hammer, *s.* enfoldig Person, Dumrian, Tosse *c.*

Ninth, *a.* niende. Ninthly, *ad.* for det niende.

Nip, *v.* nippe, knibe, klemme (med Negene, Tænderne, en Tang osv.); afknibe, afskære; bide (som Kulde), angribe, beskadige, fordærve; *fig.* spotte, gøre latterlig, gjennemhegle, kritisere; nage, ærgre; S. T. fejse; *s.* Kneb, Nap *n.*, Kniben, Klemmen *c.*; lille afskaaret Stykke *n.*; Beskadigelse *c.* (ved Frost); Stikleri *n.*, Spotteglose, Bitterhed; × Tyv, Lommetyv *c.* —per, *s.* Klo *c.*; † Satiriker *c.*; —pers, *pl.* (a pair of —), Nøptang *c.*; Skæretænder *pl.* (en Hests); S. T. Fabelarsejfinger *pl.* —pingly, *ad.* bidende, med bidende Spot.

Nip'perkin, *s.* lille Krus el. Bæger *n.*

Nip'ple, *s.* Brystvorte; Patte *c.* (paa Dyr); —wort, Haremad *c.*, *lapsana* (Pl.).

Nis, † for: is not.

Nist, † for: wist not, el. knew not.

Nit, *s.* Gnid, Lusæg *n.*

Nitency, *s.* † Stræben, Tendens *c.*

Nit'ency, *s.* Glans, Klarhed *c.*

Nithing, *vid.* Niding under Nidget.

Nit'id, *a.* † glinsende, blank; ren, net; munter, livlig.

Nitrate, *s.* T. Nitrat *n.*; — of silver, salpetersurt Sølvilte *n.* Nitre, *s.* Salpeter *n.* Nitric, *a.* salpetersur; —acid, Salpetersyre *c.* Nitrogen, *s.* Salpeterstof, Kvælstof *n.* Nitro-muriat'ic a"cid, *s.* Kongevand *n.* Nitrous, (Nitry †), *a.* salpeteragtig, nitrøs; — acid, Salpetersyrling *c.*

Nit'ty, *a.* —ily, *ad.* gnibbret, fuld af Gnibber; *fig.* luset. (Jvf. Nit).

Nival, *a.* † fuld af Sne. Niv'eous, *a.* som Sne, Snes.

Nizy, *s.* × Dumrian, Tosse *c.*

No, *ad.* nej; ikke; *a.* ingen, intet; no where, ingensteds.

Nob, *s.* × Hoved *n.*; Konge; fornem Mand *c.* (jvf. Knob); *v.* to — it, × hjælpe sig frem ved Snildhed uden Arbejde el. legemlig Anstrængelse.

Nob, *s.* × *(for: Noble),* stor Herre *c.*

Nob'by, *a.* fin, net.

Nobil'itate, *v.* adle, optage i Adelstanden. Nobil'ity, *s.* Adel *c.*, Adelstab *n.*; Adelstand *c.* (hvortil hører: duke, marquess, earl, viscount, og baron); *fig.* Adel, Ædelhed, Højhed *c.* Noble, *a.* adelig; ædel; pragtfuld; ophøjet, stor; fortræffelig; *s.* Adelig, adelig Person; Nobel, Rosenobel *c.* (en gammel engelsk Guldmynt, 6 shillings 8 pence). —man, *s.* Adelsmand *c.* —ness, *s.* Adel; Højhed *c.*, højt Værd *n.*, Værdighed *c.*, det Ædle, det Ophøjede. —woman, *s.* † adelig Dame *c.* Nobless, *s.* Adel *c.*, de Adelige *pl.*, Adelstab *n.* Nobly, *ad.* af Adel, adelig; *fig.* ædelt; prægtig, herlig.

Nobody, *s.* Ingen.

Nocent, *a.* skadelig; † skyldig, strafbar. Nocive, *a.* † skadelig.

Nock, *s.* † Indsnit, Hak *n.*, Fure *c.*; *v.* † lægge el. stille i Furen (*vid.* Notch).

Noctambulation, *s.* Nattevandring *c.*, Søvngængeri *n.* Noctam'bulist, (Noctam'bulo †), Nattevandrer, Søvngænger *c.* Noctid'ial, *a.* som indbefatter et Døgn, døgnvarig; —day, astronomisk Dag *c.* Noctif'erous, *a.* som bringer Nat. Noctil'uca, *s.* Fosfor, *c.*, en i Mørket lysende Materie. Noctil'ucous, Noctil'ucent, *a.* som lyser om Natten. Noctiv'agant, *a.* som vandrer om Natten. Noctivagation, *s.* Nattevandring *c.* Noc'tuary, *s.* Beretning om hvad der foregaar om Natten *c.*, Natbog *c.* Noc'tule, *s.* en Art stor Flagermus *c.* Noc'turn, *s.* † Nattesang *c.* (i Kloster). Noctur'nal, *a.* Natte-, om Natten; *s.* T. Nocturlabium *n.* (en Grabbue til at maale Polarstjernens Højde).

Noc'ument, *s.* † Skade *c.* Noc'uous, *a.* skadelig.

Nod, *v.* nikke; sidde og nikke (af Søvnighed); bøje, ryste; *s.* Nik *n.*; Nikken *c.* —der, *s.* En som nikker, Nikkende *c.* —dle, (Nuddle), *v.* nikke, slingre.

Nodation, *s.* det at slaa Knuder; det Knudrede.

Nod'dle, *s.* Hoved *n.* (i Foragt); cracked in the —, en Smule forrykt, ikke rigtig i Hovedet.

Nod'dy, (Nody), *s.* Tosse *c.* (*vid.* Ninny); et Slags Kaartspil *n.*; Dum Tærne *c.*, *sterna stolida* (Fugl).

Node, *s.* Knude; haard Hævelse *c.*; T. Knude *c.* (det Punkt, hvor et Himmellegeme skærer Ecliptica); Knude, Intrigue *c.* (i et Digt el. Skuespil). Nodose. Nódous, *a.* knudret. Nodos'ity, *s.* knudret Beskaffenhed *c.*; det Indviklede, Vanskelighed *c.* Nod'ular, *a.* som en lille Knude. Nod'ule, *s.* lille Knude, lille Klump *c.* Nod'uled, *a.* med smaa Knuder.

Noematical, *a.* † —ly, *ad.* † intellektuel, Sjæls.

Nog, *s.* lille Krus *n.*; × et Slags født Øl *s.* —gin, *s.* lille Kanne *c.*, Krus *n.*

Nog, —ging, *s.* S. T. Skraastotters Forstotning *c.* —ging, *s.* Skillerum af Bindingsværk *n.*

Nog'gen, *a.* † raa, grov, haard.

Noi'ance, Noie, Noi'er, Noi'ous, *vid.* under Annoy.

Noint, *vid.* Anoint.

Noise, *s.* Støj, Larm *c.*; Spektakel *n.*, Skrigen; Susen, Brusen *c.*, Buldet; Ry *n.*; † Koncert *c.*, Musikanter *pl.*; *v.* larme, gøre Støj; udskrige, udsprede. —maker, Spektakelmager, Skriger *c.* To

, udstrige, udbasune. —ful, a. † støjende, —less, a. uden Støj, stille. Noi'siness, jende, Larm, Skrigen c. Nois'y, a. —ily, ɔe, larmende.

se, s. —ly, ad. skadelig, usund; modbydelig. Skadelighed; Modbydelighed c.

m, s. Uvilligheд c., det ikke at ville.

† Hoved n., (vid. Noddle).

l, Nomad'ic, a. nomadisk. Nom'ad, s. No- —ize, v. leve som Nomader.

cy, s. Nomanti, Spaadom af Navnebog-

es, s. pl. Indvolde pl. (af en Hjort).

il, s. T. Midtpunkt n. (af et Vaabenskjold).

. enkelt Størrelse c. (i Algebra).

. Landsdel c., Distrikt n. (i Ægypten).

clator, s. Navnekjender, Nomenclator c.

ture, s. Nomenklatur, Navnefortegnelse, (over de i en enkelt Videnskab forekommende

al, a. (—ly, ad.) nominal, Navne-, af Navn eal, virkelig); s. Nominalist c. —ist, s. st c. (En som antager almindelige Begreber Forstandens Abstraktioner af de givne Gjen- Nom'inalize, v. † forandre til et Substantiv.

e, v. nævne; benævne, kalde; udnævne.

ely, ad. † navnlig. Nomination, s. Nav- ævneise; Udnævnelse c. Nom'inativ, s. T. m, Nominativ c. Nom'inator, s. En som . Nominée, s. Udnævnet c.

iet'ic, —al, a. lovgivende.

:n negtende Forstavelse, som benyttes med ɔ i daglig Tale. —abil'ity, s. Uformuenhed, ɔ c.; T. Indsigelse mod en Klager c. (naar paa lovlig Maade kan begynde en Proces); ance, Udeblivelse c. (fra Retten); —atten'- ngel paa Opmærksomhed c.; —attend'ance, se, Fraværelse c.

ge, s. Umyndighed, Mindreaarighed c. d, a. umyndig.

s'imal, a. halvsemsindstyvende (Grad).

on, s. Nikant c.

(ɔ: Once), s. † Hensigt; Lejlighed, Anled- ɔr the —, i den Hensigt, i den Anledning.

laim, s. T. Forsømmelse af en Fordring c.

mpliance, s. Vægring c., Afslag n.

m. (ɔ: Non compos mentis), a. vanvittig,

mis'sioned,, a. uden Bestalling; — officer, ter, Sergeant c. (ved Infanteriet), Under- t c. (i Marinen).

n., ɔ: non-content; non-conformist.

nform'ing, a. afvigende (fra Statskirken). orm'ist, s. Nonkonformist c. Noncon- s. (forkortet: Non-con.), Afvigelse, Uover- else c.; Afvigelse fra den herskende Kirke c.

nscript, a. endnu ikke beskreven (Plante osv.); 'krevet el. klassificeret Ting c.

(udt. *nun*), a. ingen, intet; —such, s. en ig Ting; et Slags Ække n.

None, s. T. None c. (i Klostre: den 9de Time, og den dertil forestrevne Bøn og Sang).

Non-eleo'tric, a. uelektrisk; s. uelektrisk Legeme n., Leder c. (f. Ex. alle Metaller, thi de frembringe ikke, men lede den modtagne Elektricitet).

Non-en'tity, s. Ikkeværen; Uting c., Noget som ikke er til.

Nones, s. pl. T. Nonæ pl. (i den romerske Kalender).

None'-such, vid. under None.

Non-exist'ence, s. Ikkeværen n., det ikke at være til.

Nonill'ion, s. 9 Billioner pl.

Non'-juring, a. ikke sværgende, (om et Parti, som holdt med Jakob den 2den, og ikke vilde svørge den ny Kongeæt Troskabsed). Non'-juror, s. Ikkesværgende, Jakobit c.

Non-nat'urals, s. pl. T. Ting, som ikke ifølge deres Natur, men kun under visse Omstændigheder el. ved Misbrug kunne foraarsage Sygdom el. Døden, f. Ex. Luft, Føde, Søvn, Vaagen.

Non-pareil', (reil udt. *rel*), a. uforlignelig, mageløs, uden Lige; s. Uforligneligheд; Nonpareille c. (om flere Ting af fortrinlig Godhed), et Slags Æble; en mindre Skrift c. (hos Bogtrykkere).

Non-páyment, s. Udeblivelse med Betalingen c.

Non-perform'ance, s. Ikkefuldbyrdelse c.

Non'-plus, s. det ikke at være i Stand til at sige el. gøre mere, yderste el. største Forlegenhed c., det, hvorken at vide ud eller ind; v. bringe til Taushed, stoppe Munden paa, sætte i den største Forlegenhed, aldeles forvirre.

Non-profi"cient, s. En som ikke gør Fremskridt, som intet vinder.

Non-pros., s. (ɔ: non prosequitur), en Retsags Standsning c. (naar Klageren ikke ønsker Sagen fortsat).

Non-res'idence, s. Fraværelse fra det Sted, hvor man burde opholde sig, en Gejstligs Fraværelse fra sin Menighed c. Non-res'ident, a. fraværende, ikke hos sin Menighed; s. en ikke hos sin Menighed boende Gejstlig, Fraboende c.

Non-resist'ance, s. blind Lydighed c. **Non-resist'ant**, a. ikke gjenstridig, som viser blind Lydighed.

None-sáne, a. ikke sund, svag, svækket (paa Forstanden).

Non'sense, s. Nonsens, dumt Tøj, Vaas, Snikkesnak n. Nonsen'sical, a. —ly, ad. tankeløs, urimelig, taabelig. Nonsen'sicalness, s. Urimelighed, Taabelighed, dum Snak c. Nonsen'sitive, a. ufølsom, uden Følelse.

Non-solútion, s. Ikkeopløsning c. (en Gaades osv.)

Non-sol'vency, Non-sol'vent, vid. Insolvency, Insolvent.

Non-spáring, a. intet skaanende, ubarmhjærtig, alt ødelæggende.

Non'-such, vid. None-such under None.

Non'-suit, s. Ophævelse af en Proces c. (naar der, idet Juryen er færdig til at afgive Kjendelse, opdages en el. anden Forsømmelse fra Klagerens Side. Ved at betale Sagens Omkostninger, gives ham Ret til,

atter at begynde Processen); *v.* domme (Klageren) til at lade Sagen falde, afvise fra Retten.

Non'-term, *s.* Rettens Ferier *pl.*

Non-ûsance, *s.* Forsømmelse i at bruge *c.* Non-user, *s.* Brugsforsømmelse; Embedsforsømmelse *c.*

Non'ny, *s.* Tøse *c.* (*vid.* Ninny).

Noo'dle, *s.* Dumrian, Tøse *c.*

Nook, *s.* Huk, Krog *c.*, Hjørne *n.*

Noon, *s.* Middag *c.* (Dagens Midte, naar Solen er i Meridianen); *a.* Middags-; —day, —tide, Middag, Middagstid *c.*; —stead, Solens Stilling om Middagen *c.* —ing, *s.* Middagshvile; Mellemmad *c.* (*vid.* Nunchion).

Noose, *s.* Løkke, Løbeknude *c.*, Løbesje *n.*, Snare, Hilde *c.*; *v.* fange med en Snare, hilde, binde.

Nópal, *s.* Nopal *c.*, *cactus opuntia* (Pl.).

Nope, *s.* Dompap *c.* (*vid.* Bullfinch under Bull).

Nor, *conj.* ikke heller, ej heller, heller ikke; eller (efter neither, hverken).

Nor'mal, *a.* normal, som tjener til Rettesnor el. Mønster; T. normal, vinkelret, lodret.

Nor'man, *s.* Norman *c.* (Beboer af Normandiet); ✝ Normand *c.* (*vid.* Norwegian); S. T. Norman *c.* (lang Bom til Bradspillet); *a.* som hører til Normandiet, normansk.

Nor'roy, *s.* en af de tre Vaabenkonger el. Herolder i England. (Hans Distrikt er nordenfor Floden Trent; jvf. King at arms).

North, *s.* Nord, Norden; *a.* norden, nordlig; — by east, Nord til Øst. —east, *s.* Nordøst; *a.* nordøstlig; —pole, Nordpol *c.*; —star, Nordstjerne, Polarstjerne *c*; —ward, *a.* nordlig, mod Nord; —ward, —wards, *ad.* mod Nord; —west, *s.* Nordvest; *a.* nordvestlig; —wind, Nordenvind *c.* Nor'therly, (Nor'thernly †), *ad.* nordlig, mod Nord. Nor'thern, *a.* nordlig. Nor'thing, *s.* S. T. hvad Skibet forandrer i Brede nord efter, forandret Nordbrede *c.*

Norwégian, (Norwéyan †), *s.* Normand *c.*; *a.* norsk.

Nose, *s.* Næse *c.*; en fremstaaende Del af en Ting (f. Er. Røret af en Blæsebælg); *fig.* Lugt *c.*; ✕ Spion, Angiver *c.*; *v.* opdage ved Lugten, lugte; sætte sig op imod; † sætte Næsen i Vejret, tro sig. To lead by the —, trække el. føre (En) ved Næsen; to thrust one's — into every corner, have sin Næse allevegne; to follow one's —, gaa lige efter Næsen; to put one's — out of joint, berøve En en Andens Gunst. stikke En ud. —bag, Mulepose *c.*; —band, Næsebaand *n.*; —bleed, Rollikke *c.* (*vid.* Yarrow); —gay, Urtekost, Buket *c.*; —smart, indisk Karse, Nasturtium *c.*, *tropæolum*. Nósed, *a.* snæset (i Sammensætninger); long—, langnæset. Nóseless, *a.* uden Næse, næseløs. Nósethril, *s.* † *vid.* Nostril.

No"sle, *vid.* Nozle.

Nosol'ogy, *s.* Sygdomslære, Nosologi *c.*

Nosopoet'ic, *a.* † Sygdom foraarsagende.

Nostal'gic, *a.* som hidrører fra Hjemve, nostalgisk. Nostal'gea, *s.* Hjemve *c.*

Nos'tril, *s. Næsebor n.*

Nos'trum, *s.* hemmeligt Lægemiddel, Nostrum, Arkanum *n.*

Not, *ad.* ikke, ej; — yet, ikke endnu, endnu ikke.

Nótable, *a.* —bly, *ad.* mærkelig, mærkværdig, udmærket, anselig, (bruges nu sjelden uden i Ironi); *s. pl.* Notabler *pl.* (i Frankrig). —ness, *s.* Mærkelighed, Mærkværdighed *c.* **Not'able,** *a.* —bly, *ad.* flittig, omhyggelig, huslig. Not'ableness, *s.* Omhyggelighed, Huslighed *c.*

Notárial, *a.* notarial, udfærdiget af en Notarius. Nótary, *s.* Notarius *c.*; — public, Notarius publicus *c.*

Notátion, *s.* Optegnelse; Betydning, Bemærkelse *c.* (et Ords).

Notch, *s.* Indsnit *n.*, Skure *c.*, Hak *n.*, Ridse *c.*; *v.* gøre Indsnit i, karve, skære Skurer i.

Note, *s.* Tegn, Mærke; Tonetegn *n.*, Node; Tone; Note *c.* (ogs. om en diplomatisk), Anmærkning; Billet *c.*, lille Brev *n.*; Sedbel *c.*, Bevis *n.* (skriftligt), Regning, Nota; Bemærkning, Jagttagelse, Notice *c.*; † Anseelse, Vigtighed, Betydning *c.*; *v.* mærke, anmærke, opskrive; sætte paa Noder; bemærke, lægge Mærke til, iagttage. To take — of, lægge Mærke til, tage Notice af; — of hand, Forskrivning *c*; —book, Erindringsbog, Anmærkningsbog *c.* —worthy, *ad.* mærkværdig. Nóted, *a.* berømt, bekjendt; —ly, *ad.* † med Opmærksomhed. Nótedness, *s.* Berømmelse *c.* Nóter, *s.* Forfatter til Noter el. Anmærkninger; En som bemærker, Jagttager *c.*

Note, Not, *v.* ✝ for: Ne wote o: know not, could not.

Noth'ing, *s.* Ingenting *c.*, ikke Noget, Intet *n.*; *ad.* slet ikke, aldeles ikke; it will come to —, det bliver ikke til noget, der bliver ikke noget af; — venture, — have, hvo intet vover, intet vinder; to make — of, ikke gøre stort Væsen af, ikke tage Notice af, ikke bryde sig om. —ness, *s.* Ikkeværen, Intethed *c.*; Intet *n.*

Nótice, *s.* Jagttagelse, Bemærkning; Underretning, Tilmældning *c.*; Kjendetegn *n.*; *v.* bemærke, lægge Mærke til; tage Hensyn til. To take — of, lægge Mærke til, bemærke; bryde sig om, tage Notice af; to give —, underrette; to give — to quit, opsige, sige op. —able, *a.* bemærkelig. Notification, *s.* Kundgørelse, Mælding *c.* Nótify, *v.* bekjendtgøre, mælde, berette; erklære.

Nótion, *s.* Begreb *n.*; Forestilling *c.*; ✝ Forstand *c.* —al, *a.* —ally, *ad.* indbildt, blot tænkt (ikke virkelig), formeent. —al'ity, *s.* † Indbildning *c.*, Hjernespind *n.*

Notoriety, *s.* Kundbarhed, Vitterlighed *c.* Notórious, *a.* —ly, *ad.* almindelig bekjendt, vitterlig, aabenbar, notorisk; berygtet. —ness, *s.* Kundbarhed, Vitterlighed *c.*

Nott, *v.* † klippe, studse; —head, ✝ Hoved med afklippet Haar *n.*; —headed, —pated, ✕ med kort klippet Haar, studset; —sheep, ✕ Faar uden Horn *n.*

Nótus, *s.* Sønden-vind *c.* (i Poesi).

Not'-wheat, *s.* Hvede uden Arestæg *c.* (Jvf. Nott).

hstand'ing, *conj.* uagtet; omendſkønt;

', s. Intet; Nul *n.*; *ad.* ſlet ikke; to set at gte, ringeagte, foragte, ſlaa hen i Vejr og Jvf. Naught).
. † Jøſe *c.*; Hoved *n.* (Jvf. Noll).
i. T. Navneord, Nomen *n.*
se, Nour'ish, *s.* † Amme *c* (*vid.* Nurse).
ih, *v.* nære, give Næring, ſtyrke; ernære, underſøſtre; to — up, opføde, opdrage. —able, *a.* ig for Næring. —er, *s.* En ſom ernærer; nibbel *n.* —ment, *s.* Næring *c.* Nour'i-Opdragelſe *c.* (*vid.* Nurture).
le, *v.* † opføſtre. Nours'ling, *s.* Pattebarn (ursling).
s. det græſſe Ord for: Sjæl *c.*, Sind *n.* an i det Komiſke); —box, × Forſtandskiſte *c.*
', v. ringe (*vid.* Nuzzle).
on, *s.* Fornyelſe *c.* Novátor, *s.* Fornyer *c.*
a. ny, nylig gjort el. indført; ufædvanlig; :, Roman *c.*; † Nyhed *c.*; *pl.* T. Noveller Forordninger iſær af Keiſer Juſtinian, til i gamle romerſke Lovbog). —ist, *s.* En ſom noget Nyt el. nye Indretninger; Novelleomandigter *c.* —ize, *v.* † give en ny Skikty, *s.* Nyhed *c.*
'ber, *s.* November, Slagtemaaned *c.*
ary, *s.* Antal af ni *n.*; *a.* ſom hører til ni.
al, *a.* niaarig, ſom ſker hvert niende Aar.
cal, *a.* ſtifmoderlig
e, *s.* Novice, Prøvelærling *c.* (i en Munke-Begynder, Uøvet, uerfaren *c.* Novi"tiate, at *n.*, Prøveſtand, Prøvetid *c.*, Prøveaar *n.*); Læretid *c.*
y, *s.* † Nyhed, Begyndelſe *c.*
ad. nu; *s.* Nu, Øjeblik *n.* (poetiſk); before u, før, forhen; — high, — low, ſnart høj, ; —a-days, nutildags, nuomſtunder; — , nu og da, af og til, en Gang imellem.
y, Nóways, *ad.* † paa ingen Maade, (*vid.*
l, (udt. *noo'-sd*), *a.* knyttet (i Baaben). † Wgteſkabsbaand *n.*
, *s.* † (oprindelig: Juledag, Juleglæde *c.*), b *n.*
are, *ad.* ingenſteds.
e, *ad.* paa ingen Maade, ingenlunde.
us, *a.* —ly, *ad.* ſkadelig; ſtraffyldig, ſkylness, *s.* Skadelighed *c.*
loy'ance, † *vid.* Annoy etc.
ance, † *vid.* Nuisance.
l, (udt. *nó-yo*), *s.* Noyau, Likør af Stenner *c.*
e, *s.* Næſe, Snude, fremſtaaende Del *c.* ng), Tud *c.*, Rør *n.*, Pibe *c.* (Jvfr. Nose,
. × Hals *c.*
. × Samleje *n.*
ing, *s.* × Hængen *c.*; —cheat, × Galge *c.*; × Skarpretter *c.*; —ken, × Domhus *n.*

Nub'ble, *v.* knubbe, ſlaa med Næven.
Nubif'erous, *a.* ſom bringer Skyer.
Núbilate, *v.* † omtaage. Núbilous, *a.* taaget, mørk, ſkyfuld.
Núbile, *a.* mandbar, gifteſærdig.
Nucif'erous, *a.* ſom bærer Nødder.
Núcleus, *s.* Kærne *c.*
Nudátion, *s.* Blottelſe *c.* Nude, *a.* nøgen, blot, bar; T. ikke lovformelig, ugyldig. Núdity, *s.* Nøgenhed, Blottelſe; nøgen el. blottet Legemsdel *c.*
Nud'dle, *v.* ſlentre, gaa ſløvesleſt. (Jvf. Nod).
Nudge, *s.* lille Stød el. Puf *n.* (med Albuen); *v.* ſtøde el. puffe til (En, for at paaminde).
Núel, *vid.* Newel.
Nug, *s.* × Snut *c.*
Nuga"oity, *s.* naragtig Snak *c.*, Fjas, Narreværk *n.* Nugátion, *s.* † taabelig Snak *c.* Núgatory, *a.* ubetydelig, intetſigende, fjantet, naragtig.
Nug'get, *s.* × ſille Klump, Guldklump *c.*
Núisance, (nui udt. *nu*), *s.* Beſværlighed *c.* (Noget ſom foraarſager en Ubehageligheb, Hindring el. Skade), Plage, Ulejlighed *c.*, Beſvær *n.*, Ubehagelighed *c.*
Null, *s.* Nul *n.* (*fig.*); *a.* ugyldig, intetbetydende; *v.* tilintetgøre, ophæve, gøre ugyldig. —ibety, *s.* † Væren ingenſteds *c.* —ify, *v.* gøre ugyldig, ophæve. —ity, *s.* Intethed; Ugyldighed, Nullitet *c.*
Nul'lah, *s.* (i Oſtindien) Aa; ſtor Grøft, Kanal *c.*
Nullifid'ian, *a.* † uden Tro; utro, uærlig.
Numb, Num, *a.* berøvet Følelſe og Bevægelſe, ſtiv, kold, livløs; ſom bringer til at ſtivne; *v.* gøre ſtiv el. følesløs, gøre valen (om Kulde); betage. Numb'edness, *s.* Følesløshed *c.* Numb'eel, *s.* Sitteraal *c.* *gymnotus electricus*. Numb'ness, *s.* Følesløshed, Stivhed *c.* Numb'skull, *s.* × Dumrian, Tosſe *c.*; Hoved *n.*
Num'ber, *v.* tælle, regne; numerere; *s.* Tal; Nummer; Antal *n.*, Mængde *c.*; T. Numerus *c.*, Tal *n.*; —s, *pl* Stavelſemaal, Verſemaal *n.*; Rhytmus *c.*, Tidsmaal *n.*; Velklang *c.*; Vers *pl.*, Poeſi *c.*; den fjerde Moſe Bog; to consult the book of —s, forlange Afſtemning (i Parlamentet). —ful, *a.* † talrig. —er, *s.* Tæller *c.* —less, *a.* utallig.
Num'bles, *s. pl.* Indvolde *pl.* (af en Hjort).
Numb'ness, Numb'skull, *vid.* under Numb.

Númerable, *a.* tællelig. Núméral, *a.* ſom angaar, el. beſtaar af Tal, Tal-; *s.* Taltegn, Talbogſtav, Talord *n.* —ly, *ad.* efter Antallet. Númerary, *a.* ſom hører til et viſt Nummer. Numerátion, *s.* Tællen, Tælling *c.*; Tal, Antal *n.*; Betegnelſe med Tal. Talløsning *c.* Númerate, *v.* tælle, regne; opregne. Númerator, *s.* Optæller; Tæller *c.* (i en Brøk). Numer'ic, —al, *a.* ſom hører til, el. indeholder et Tal, Tal-; betragtet efter Tallet, el. efter Delene, numeriſk; —ally, *ad.* med Henſyn til Antallet el. Delene, numeriſt. Númerist, *s.* † En ſom omgaas med Tal, el. ſpaar af Tal. Número, *s.* Nummer *n.* Numeros'ity †, Númerousness, *s.* ſtort Antal *n.*, Mængde; Velklang, Harmoni *c.* (i Vers). Númerous, *a.* talrig;

velklingende, harmoniſt. —ly, *ad.* i ſtor Mængde, talrig.

Numismat'ic, *a.* myntvidenſkabelig, numismatiſk. —s, *s.* Myntvidenſkab, Numismatik *c.* Numismatol'ogist, *s.* Myntkjender, Numismatiker *c.* Numismatol'ogy, *s.* Myntvidenſkab, Numismatik *c.*

Num'mary, († **Num'mular**), *a.* ſom hører til Penge el. Mynt.

Num'ness, *vid.* Numbness.

Numps, *s.* ✕ Dumrian, Toſſe, enfoldig Perſon *c.*

Num'skull, *s.* (*vid.* under Numb); —ed, *a.* dum, toſket, enfoldig.

Nun, *s.* Nonne *c.*; Blaameiſe *c.*, *parus coeruleus*; en Art Due *c.* (hvis Hovedfjedre danne ligeſom et Slør).

Nun'chion, *s.* (nu mere almindeligt Lunchion), Mellemmaaltid *n.*, Frokoſt *c.*

Nun'ciature, *s.* Nuntiatur *n.* (en Nuntius's Embede). Nun'cio, *s.* Nuntius, pavelig Geſandt *c.*; *fig.* Budſkab, Forbud *n.*

Nun'cupate, *v.* † nævne ved Navn; erklære offentlig el. højtidelig. Nuncupation, *s.* mundlig Erklæring *c.* Nun'cupative, Nun'cupatory, *a.* mundlig, ifølge højtidelig mundlig Erklæring; —will, mundligt Teſtament *n.* (fremſagt i Vidners Overværelſe, og først ſiden efter nedſkrevet).

Nun'dinal, Nun'dinary, *a.* ſom hører til Marked, Markeds-. Nundination, *s.* † Kjøb og Salg *n.*, Handel *c.*

Nun'nery, *s.* Nonnekloſter *n.*

Nup, Nup'son, *s.* Nar, Toſſe *c.*

Nup'tial, *a.* Ægteſkabs-, Bryllups-, Brude-. —s, *s. pl.* Bryllup *n.*

Nurse, *v.* nære, føde, opfoſtre, opføde; amme, opamme; pleje, opvarte, paſſe (et Barn, en Syg); *s.* Amme *c.*, (undertiden om en Moder medens hun ſelv opammer ſit Barn); Plejemoder; Barnepige; Sygevogterſte, Vaagekone; gammel Kone *c.* (i Foragt). wet—, Amme *c.* (ſom giver Die); dry—, Goldamme *c.*; to put out to —, overlade til en Amme; ſætte ud (et Barn); to be at —, være ſat ud; —child, Plattebarn; Plejebarn *n.*; —maid, Barnepige *c.*; —pond, Fiſkedam for unge Fiſke *c.* (forſkjellig fra breeding pond, Yngeldam *c.*). Nur'ser, *s.* En ſom underholder el. plejer. Nur'sery, *s.* Opammen, Pleje; Ammeſtue, Barneſtue; Plantefkole *c.* (ogſaa *fig.*); Forbedrelſes-Anſtalt *c.*; —governess, Barneinde for ſmaa Børn *c.* Nurs'ling, *s.* Plejebarn, Plattebarn *n.*; Kælædægge *c.*

Nur'ture, *s.* Næring *c.*, Spiſe og Drikke; *fig.* Opdragelſe, Optugtelſe *c.*; *v.* opfoſtre; opdrage, optugte.

Nusance, *vid.* Nuisance.

Nus'tle, *v.* pleje; tæle for, (*vid.* Nussle).

Nut, *s.* Nød *c.*; T. Mutrik *c.*; *v.* plukke Nødder. —brown, nøddebrun; —cracker, Nøddeknige, Nøddefugl *c.*, *corvus caryocatactes*; —crackers, *pl.* Nøddeknækker *c.*; —gall, Galæble *n.*; —hatch, Spættefugl, Nøddehakker *c.*, *sitta europæa*, (ogſaa kaldet: —jobber, —pecker); —hook, Nøddekrog *c.*; † *fig.* Tyv, knegt *c.*, el. (ſom nogle antage) Politibetjent *c.*; —meg, Muſkatnød *c.*; (amr.) ✕ *vid.* Wooden nutmeg (under Wood); —shell, Nøddeſkal *c.*; —tree, Nøddetræ *n.*, *corylus*.

Nutation, *s.* Nikken, Helding *c.* (Planeternes paa Solen); Vakken, Svajen, Nutation *c.* (om Himmellegemernes Axler).

Nutrication, *s.* † Maade at nære paa *c.* Nutriment, *s.* Næring *c.*, Fødemiddel *n.* Nutrimen'tal, nærende. Nutri"tion, *s.* Ernæring; † Næring. Nutri"tious, Nutritive, *a.* nærende. Nutriture, † Næringskraft *c.*

Nuz'zle, *v.* rode op med Trynen (ſom et Svin; jvf. Nose og Nousle); ringe (Svin); putte Hovedet ned, putte ſig (f. Ex. a child nuzzles in the mother's bosom).

Nuz'zle, *v.* opamme, pleje; tæle for. (Jvf. Nussle og Nurse).

Ny'as, *vid.* Nias el. Eyas.

Nyc'talops, *s.* Nyktalops, En ſom ſer bedre om Natten end om Dagen, Dagblind *c.* Nyc'talopy, *s.* Dagblindhed *c.*

Nye, *s.* Yngel, Flok *c.* (Fasaner).

Nymph, *s.* Nymfe *c.*; *fig.* om en ung Dame. —ean, —like, (—ish †), *a.* nymfeagtig, ſom en Nymfe.

Nym'pha, Nymph, *s.* Puppe *c.* (af et Inſekt, nylig udſprungen Roſenknop *c.*

Nys, † for: ne is, none is, not is.

Nything, *vid.* Nithing under Nidget.

O.

O, *s.* O *n.*; i Forkortelſer: O' for; of (foran irlandſke Familienavne betegner det: ſon of, (f. Ex. O'Niel = ſon of Niel); OB., obiit, døde; Obt., obedient; O. S., old style, gammel Stil *c.* (Tidsregning); O, † en Cirkel el. Rundbel *c.*

O, *i.* o! aa!

***Oad**, *s.* † *vid.* Woad.

Oaf, *s.* Bytting, Skifting *c.*; enfoldig Perſon, Dumrian, Toſſe *c.* —ish, *a.* dum, enfoldig. —ishness, *s.* Dumhed *c.*

Oak, *s.* Eg *c.*, Egetræ *n.*, *quercus*; —apple, (—ball, —gall, —cone, —gomes), Galæble *n.*; —ev'ergreen, tornet Eg *c.*, *quercus ilex*; —leather, Kollesvamp *c.*, *clavaria*; —tree, Egetræ *n.* —en,

), Ege-; —en towel, × Prygl, Stok c.; to
down with an —en towel, gjennemprygle
ak'enpin, s. et Slags meget haardt Æble n.
g, s. ung Eg c. Oak'y, a haard som Eg.
m, (Oak'am), s. Værk n. (opplyst Tow-
black —, tjæret Værk; white —, utjæret

s. Aare c.; v. ro. —y, a. aaredannet; der
m Aarer.
s, (pl. O'ases), s. Oase c.
s. Tørrevon, Kølle c.
(som oftest: Oats pl., undtagen i Sammen-
er) s. Havre c.; to have sowed one's wild —s,
: lobet Hornene af sig, have udrast, være
tadig; — cake, Havrekage c.; —malt, Havre-
; —meal, Havremel n. —en, a. af Havre,
af Havrestraa.
, s. Ed c.; to take an —, aflægge en Ed; —
smacy, Supremat-Ed c.; —breaking, s. Eds-
—able, a. † berettiget til at aflægge Ed.
vid. Oat.
a'bulate, v. † vandre omkring. Obambulá-
† Omvandren c.
r'date, a. T. omvendt-hjærteformig.
rmi"tion, s. † vedholdende Savn, sund
.
ice, Obduct', v. trække over, lægge over (som et
. Obduc'tion, s. Overtrækken, Bedækning c.
nacy, Ob'durateness, (Obdurátion †), s.
delse, Forstokkelse, Halsstarrighed c. Ob'du-
orhen, og i Poesi ofte: Obdúrate), a. —ly,
hærdet, forstokket, halsstarrig; haard, raa.
s, (Ob'durate †), v. hærde; forhærde. Ob-
ness, s. Forhærdelse c.
lience, s. Hørighed, Lydighed c. Obédient, a.
ed. hørig, lydig. Obedien'tial, a. hørsom,
Obei'sance, s. Tegn paa Lydighed; Buk n.,
ig, Nejen c.
is'cal, a. obeliskformig. Ob'elisk, s. Obelisk
Tegn i Form af et Kors (†) i Skrift el. Tryk,
d henvises til en Note, el. henvides til noget.
"quitate, v. † ride omkring. Obequitation, s.
omkring c.
rátion, s. † Vandren omkring, Faren om-
.
se, a. meget fyldig, fed, meget korpulent.
, Obes'ity, s. Fedhed, overvættes Fedme c.
y', v. lyde, adlyde. —er, s. En som adlyder.
rm', —ate, v. † bestyrke; forhærde.
ss'cate, v. forduntle; a. † forduntlet, for-
t. Obfuscátion, s. Formørkelse c.
t, s. Ligbegængelse; aarlig Sjælemesse c.;
iden: Død c.; v. døde (forkortet af det latinske
). —'ual, a. som hører til Ligbegængelse.
y, a. Døds-; s. Nekrolog; Sjælemesse Bog c.
ject, s. Gjenstand; Hensigt c., Maal, Øjemed
Objekt n.; —glass, Objektivglas n. Object',
te, stille el. holde imod, modsætte, udsætte;
ide (imod, to, against); forekaste. Objec'-
s. Indvending; Forekastelse, Bestyldning c.;
to have no —, ikke at have noget imod, el. derimod. Objec'tionable, a. hvorimod noget kan indvendes. Objec'tive, a. —ly, ad. objektiv. —ness, s. Objektivitet c. Object'or, s. Modstander c., En som gør Indvendinger.

Objur'gate, v. skjelde, skjende paa, bebrejde. Objurgátion, s. Irettesættelse, Bebrejdelse c., Skjend pl. Objur'gatory, a. bebrejdende, dadlende.

Oblate, a. sammentrykket ved Polerne.

Oblátion, s. Offer n., Gave c.

Oblatrátion, s. † Snærren; Stikken c.

Obleo'tate, v. glæde, fornøje meget. Oblectátion, s. Glæde, Fornøjelse c.

Ob'ligate, v. forbinde, forpligte. Obligátion, s. Forpligtelse; Forbindtlighed; Forskrivning c., Gjeldsbrev n., Obligation c. (jvf. Bond). Ob'ligatory, a. bindende, forpligtende.

Obliga'to, a. (italiensk) T. obligat (om et enkelt Instrument, som har Hovedstemmen el. Melodien).

Oblige, v. forbinde, forpligte; gøre forbunden; nøde, tvinge (ved indre Tilskyndelse). Obligée, s. Skyldmand, Skyldherre, Kreditor c. Obligement, s. Forpligtelse c. Obligor, (g udt. haardt), s. Skyldner, Debitor c. Obliging, a. —ly, ad. forbindtlig, artig, høflig. —ness, s. forpligtende Kraft, Forpligtelse c.; Forbindtlighed, Høflighed, Artighed c.

Obliquátion, s. † skjev Retning c. Oblique', a. heldende, skraa, skjev; fig. indirekt. middelbar; krum, skjult, uredelig, fordægtig; — case, T. *Casus obliquus*; an — hint, et Sidevink. —ly, ad. skjevt, i en skraa Retning; indirekt, ikke ligefrem, skjult, falsk. Oblique'ness, Obli"quity, s. skjev Retning, Skjevhed; Afvigelse fra det Rette, Uredelighed c.

Oblit'erate, v. udslette, udstryge; ødelægge, tilintetgøre. Obliterátion, s. Udslettelse; Ødelæggelse, Tilintetgørelse c.

Obliv'ion, s. Forglemmelse, Glemsel; Amnesti c. Obliv'ious, a. glemsom; som bringer til at glemme. Obliv'iousness, s. Glemsomhed c.

Ob'long, a. —ly, ad. aflang, langagtig; s. aflang Figur c. —ness, s. aflang Form c.

Oblo"quious, a. † bagtalersk, lastende. Ob'loquy, s. Bagtalelse; Dadel, Bebrejdelse c. Ob'locutor, s. † Modsiger, Modstander c.

Obluctátion, s. † Modstand, Kæmpen imod c.

Obmutes'cence, s. Forstummen, Taushed c.

Obnox'ious, a. —ly, ad. underkastet Straf, strafskyldig; underkastet, udsat (for noget); anstødelig, dadelværdig, forkastelig; forhadt; skadelig. —ness, s. Strafskyldighed; Underkastelse, Udsættelse c.; det Anstødelige.

Obnúbilate, v. omtaage. Obnubilátion, s. Omtaagen, Formørkelse c.

O'boe, *vid.* Hautboy.

Ob'ole, s. Obol, Hvid, Skjerv c.; Obol c. (Apothekervægt, 10 Gran). Ob'olus, s. Obulus c. (en lille gammelgræsk Skillemynt og Vægt).

Obrep'tion, s. Indsnigelse; Tilsnigelse, Tilliskren-

Overrumpling *c.* Obrepti"tious, *a.* —ly, *ad.* tilsneget, tillistet, gjort el. erholdt ved Overrumpling.

Ob'rogate, *vid.* Abrogate.

Obscene, *a.* —ly, *ad.* hæslig, fæl, affkyelig; ildesvarslende. (disse to første Betydninger forekomme i Poesi); uren, smudsig, slibrig, utugtig. —ness, Obscen'ity, *s.* Smudsighed, Utugtighed, Uanstændighed *c.*

Obscurátion, *s.* Formørkelse *c.* Obscúre, *v.* forbunkle, formørke, omtaage; skjule; *a.* dunkel, mørk; utydelig, ikke let at forstaa; skjult, ubemærket, ubekjendt; ringe, simpel. —ly, *ad.* dunkelt; skjult, i Løndom, hemmelig; paa en dunkel el. utydelig Maade. —ness, Obscúrity, *s.* Dunkelhed *c.*, Mørke *n.*; Forborgenhed; Utydelighed *c.*

Ob'secrate, *v.* bede indstændig, bønfalde, anraabe, besværge. Obsecrátion, *s.* indstændig Bøn, Bønfaldelse *c.*

Obséquent, *a.* lydig, følgagtig. Obséquious, *a.* —ly, *ad.* følgagtig, lydig; fejelig; ydmyg. —ness, *s.* Følgagtighed, Lydighed; Fejelighed *c.* Ob'sequy, *s.* † Lydighed *c.*

Ob'sequies, *s. pl.* (Ob'sequy, *sing.* bruges sjelden), Ligbegængelse, Begravelseshøjtidelighed *c.* Obséquious, *a.* † —ly, *ad.* † som hører til Ligbegængelse, til Hæder for den Døde.

Ob'serate, *v* tillukke.

Obser'vable, *a.* —bly, *ad.* mærkelig, værd at lægge Mærke til, mærkelig. Obser'vance, († Observancy), *s.* Jagttagelse, Bemærkning; Opmærksomhed. Vrbødighed; Regel, Vedtægt; Ordensregel. Observants *c.* Observan'da, *s. pl.* Ting som ere at iagttage *pl.* Obser'vant, *a.* iagttagende; opmærksom (paa, of); ærbødig, lydig (imod, of); ydmyg; *s.* † Kryber *c.*; *pl.* Observanter *pl.* (Franciskanermunke efter den strenge Ordensregel). Observátion, *s.* Jagttagelse; Bemærkning; Overholdelse *c.*; den Egenskab at kunne iagttages el. vises paa. (Lukas 17, 20). Ob'servator, *s.* Observator, Jagttager *c.* Obser'vatory, *s.* Observatorium *n.* Observe', *v.* iagttage, bemærke; højtideligholde, holde; overholde, følge, adlyde; give Agt, være opmærksom; gøre en Bemærkning (over, upon), bemærke, sige. Obser'ver, *s.* Jagttager; Beskuer, Betragter *c.*; En som overholder (en Lov, en Skik). Obser'ving, *a.* opmærksom; —ly, *ad.* med Opmærksomhed, omhyggelig.

Obsess', *v.* † besætte, omringe, belejre. Obses'sion, *s.* Besættelse *c.* (af en ond Aand); Belejring *c.* Obsid ional, *a.* som hører til Belejring, Belejrings-.

Obsid'ian, *s* Obsidian, islandsk Agat *c.*, (kaldes ogsaa: volcanic glass).

Obsig'nate, *v.* besegle; bekræfte, stadfæste. Obsignátion, *s.* Besegling; Bekræftelse, Stadfæstelse *c.* Obsig natory, *a.* bekræftende.

Obsoles'cence, *s.* begyndende Forældethed *c.* Obsoles'cent, *a.* som begynder at blive forældet, som nu gaar af Brug. Ob'solete, *a.* forældet, ikke mere i Brug, gaaet af Brug; T. umærkelig, utydelig. —*ness, s.* Forældethed *c.*

Ob'staole, (Ob'stancy †), *s.* Noget som er i Vejen, Hindring *c.*

Obstet'ric, *a.* som hjælper ved Fødsel, Fødsels-; *fig.* hjælpsom. —ate, *v.* hjælpe ved Fødsel, være Jordemodertjeneste. —ation, *s.* Fødselshjælp, Obstetri"cian, *s.* † Jordemoder, Accoucheur *c.*

Ob'stinacy, Ob'stinateness, *s.* Gjenstridighed, Egensindighed, Haardnakkenhed, Halsstarrighed; Stemthed, Fasthed *c.* Ob'stinate, *a.* —ly, *ad.* gjenstridig, stivsindet, egensindig, haardnakket; ubøjelig fast, bestemt.

Obstipátion, *s.* Tilstopning; Forstoppelse *c.*

Obstrep'erous, *a.* —ly, *ad.* støjende, larmende, skrigende. —ness, *s.* Larm *c.*, Spektakel *n.*, Skrig og Skraalen *c.*

Obstric'tion, *s.* Forpligtelse *c.*

Obstruct', *v.* forstoppe, tilstoppe, spærre; hindre, lægge Hindringer i Vejen. —er, *s.* En som hindrer el. modstræber. —ion, *s.* Forstoppelse; Hindring † Stivnen *c.* (ved Standsning af den organiske Kraft). —ive, *a.* forstoppende; som foraarsager Hindringer el. Vanskeligheder, som er til Hinder; *s.* Hindring *c.* Ob'struent, *a* forstoppende; hindrende

Obstupefac'tion, *s.* Forbauselse, Bedøvelse Obstúpefactive, *a.* bedøvende. Obstúpefy, *v.* bedøve.

Obtáin, *v.* erholde, faa, opnaa; bestaa, vedblive være i Brug, holde sig, herske; † have Overhaand —able, *a.* som kan erholdes, opnaaelig. —er, *s.* som erholder. —ment, *s.* Erholdelse, Opnaaelse *c.*

Obtem'perate, *v.* † adlyde.

Obtend', *v.* sætte imod, indvende; foregive, forvende.

Obten'ebrate, *v.* formørke. Obtenebrátion, Formørkelse *c.*, Mørke *n.*

Obten'sion, *s.* Indvending; Forevending, Foregivelse *c.*

Obtest', *v.* kalde til Vidne; anraabe, bønfalde, besværge; to — against, erklære sig imod, protestere imod. —ation, *s.* indstændig Bøn, Bønfaldelse, Anraabelse, Besværgen *c.*

Obtort'ed, *a.* fordrejet, forvredet.

Obtrectátion, *s.* Bagvaskelse *c.*

Obtrúde, *v.* paatrænge, paatvinge, paanøde; paatrænge sig, komme uindbuden. —er, *s.* paatrængende Person *c.*; En som paanøder. Obtrúsion, Paatrængenhed; Paanøden *c.* Obtrúsive, *a.* —ly *ad.* paatrængende.

Obtrun'cate, *v.* lemlæste, afstumpe. Obtruncation, *s.* Lemlæstelse, Afhugning *c.*

Obtund', *v.* gøre stump, sløve, dæmpe; tvinge dræbe (med Kjedsommelighed).

Obturátion, *s.* Tilstopning, Tildækning *c.*

Obtusan'gular, *a.* stumpvinklet.

Obtúse, *a.* —ly, *ad.* stump (ikke spids; ogsaa om en Vinkel); dump (om Lyd); *fig.* sløv. —ness, *s.* det at være stump, el. dump; Sløvhed *c.* Obtúsion *s.* det at gøre stump; Sløvhed *c.*

Obum'brate, *v.* beskygge, overskygge, omtaage, formørke. Obumbrátion, *s.* Overskyggen, Fordunkling

us, *a.* meget krum el. bøjet.
ion, *s.* Strømmen imod *c.*
ion, *s.* Forstandsning *c.*
on, *s.* tilfældig Fordel el. Indtægt, Spor-
ensfer *pl.*
unt, *a.* † bevant, fortrolig.
', *a.* T. omvendt (om et hjærteformigt
spidse Ende er paa Stilken). Ob'verse, *s.*
Overs *c.* (Forsiden af en Mynt, modsat

v. vende el. rette (imod, to, towards).
, *v.* møde; forebygge, modstaa, forhindre.
a. —ly, *ad.* stillet lige imod (noget, og
vende det); udsat; isjnefaldende, tydelig,
klar, begribelig. —ness, *s.* Tydelighed *c.*
, *s.* Tilfælde *n.*; Lejlighed; Anledning;
ng; Forretning *c.*, Anliggende *n.*; *v.* for-
oraarsage, bevirke. To have — for, have
ve; there is no —, det er ikke nødvendigt,
ikke. —al, *a.* —ally, *ad.* tilfældig; for-
; som sker el. indtræffer ved Lejlighed, el.
tilvejebragt el. gjort ved en vis Anledning,
. —er, *s.* Ophavsmand, Aarsag *c.*
on, *s.* Forblindelse *c.*
t, *s.* Vest *c.*; Vesterlande *pl.*, Okcident *c.*
tlig; vesterlandsk.
n, *a.* vestlig.
l, *a.* til Baghovedet hørende. Oc'ciput,
d *n.*
n, *s.* Drab *n.*
v. † tillukke. Occlúse, *a.* tillukket.
s. Tillukning *c.*
a. fjult, hemmelig. —ation, *s.* Skjulen,
c.; T. Occultation *c.* (en Stjernes Ufyn-
ed et andet Himmellegeme). —ed, *a.* †
ness, *s.* Forborgenhed, Hemmelighed *c.*
ncy, *s.* Tagen i Besiddelse *c.* (hvad der ikke
gen). Oc'cupant, *s.* En som først tager
bliver første Besidder); Besidder; Beboer
ate, *v.* † besætte, indtage (et vist Rum).
, *s.* Besiddelsestagelse, Bemægtigelse,
Besættigelse, Sysselsættelse; Forret-
el, Haandtering *c.* Oc'cupative, *a.* T.
iddelse (uden at være reklameret). Oc'cu-
, som tager i Besiddelse; Besidder; Beboer
om driver en Haandtering. Oc'cupy, *v.*
delse; indtage, optage, besætte (en Plads);
bo; beskæftige sig med, drive; anvende,
nslove.
v. († løbe imod, støde sammen; møde,
forekomme, komme for, findes; hænde,
ommе i Tankerne, falde ind. —rence, *s.*
, Tilfælde *n.*, hvad der forefalder. —rent,
s., Hændelse, Begivenhed *c.* —sion, *s.* †
od *n.*, Møden *c.*
r. Ocean, Verdenshav *n.*; *fig.* uhyre Ud-
O'cean, —'ic, *a.* som hører til Havet,

d, *a.* plettet, med smaa Øjne el. runde

O'celot, *s.* amerikansk Panter *c.*, *felis pardalis.*
Och'imy, Och'ymy, (ch udt. *k*), *s.* blandet slet Metal *n.*
Ochloc'racy, (ch udt. *k*), *s.* Pøbelherredømme *n.*
O'chre, (ch udt. *k*), *s.* Okker *c.* (metalliskt Jordart).
O'chreous, O'chrey, *a.* okkeragtig.
Ock'am, *vid.* Oakum.
Oc'tachord, (ch udt. *k*), *s.* otstrænget Instrument *n.*
Octaédron, Octahédron, *s.* T. Oktaeder *n.*
Oc'tagon, *s.* Ottekant *c.* Octag'onal, *a.* ottekantet. Octan'gular, *a.* ottekantet, med otte Vinkler.
Oc'tant, *s.* T. Oktant *c.*
Oc'tave, *s.* ottende Dag; Oktave *c.* (de næste otte Dage efter en kirkelig Fest); Oktav *c.* (i Musik). Octávo, *s.* Oktav, Oktavformat *n.*
Octen'nial, *a.* otteaarig; som sker hvert ottende Aar.
Octóber, *s.* Oktober, Sædemaaned *c.*
Octoed'rical, *a.* ottesidet.
Octogenárian, *s.* firsindstyveaarig Mand el. Kvinde *c.* Octo"genary, *a.* firsindstyveaarig.
Oc'togon, *vid.* Octagon.
Oc'tonary, *a.* som hører til Tallet otte.
Octonoc'ular, *a.* otteøjet.
Octopet'alous, *a.* med otte Kronblade.
Oc'tostyle, *s.* Række af otte Søjler *c.*, T. Oktostylon *n.*
Octosyl'lable, *a.* af otte Stavelser; *s.* Ord med otte Stavelser *n.*
Oc'tuple, *a.* ottefold.
Oc'ular, *a.* —ly, *ad.* som afhænger af Øjet; som man ser med egne Øjne, øjensynlig; — intercourse, Øjensprog *n.*; — witness, Øjenvidne *n.*; — proof, — demonstration, øjensynligt Bevis *n.* Oc'ulate, *a.* † som har Øjne; som ser med egne Øjne. Oc'uliform, *a.* som et Øje. Oc'ulist, *s.* Øjenlæge *c.* Oc'ulus, *s.* (latinsk) Øje *n.*; — bell, Elementarsten *c.*; — cati, Katøjesten *c.*; — mundi, Verdensøje *n.* (alle tre Navne paa Ædelstene).
Odd, *a.* —ly, *ad.* ulige, ueffen (om Tal); enkelt, uden Mage, een (af to sammenhørende Ting), umage; lidt mere end, noget over (et angivet rundt Tal); ikke medregnet, upaaagtet, ubekjendt; sær, felsom, underlig, besynderlig; usikket; flem; —fellows, × et Selskab, hvis Medlemmer kjende hverandre ved bestemte Tegn. Od'dity, Odd'ness, *s.* Uligheд; Særegenheд, Besynderlighed, Underlighed *c.* **Odds,** *s.* (*sing.* & *pl.*) Uligheд, Forskjellighed, Forskjel *c.*; ulige el. mere end lige Veddemaal *n.* (f. Ex. 2 imod 1); Overlegenheд, Overmagt, Overvægt, Fordel; Trætte, Kiv, Uenighed *c.*; it is —, der er større Sandsynlighed for end imod; to fall at —, blive uenig; to set at —, gøre uenig.
Odds, (forvansket af: God's), × et Udraab af Forundring, som sammensættes med forskjellige Ord, f. Ex. — bobs, — so, — heart, — my life, ej! for Pokker! Gudsdød! Hille Død! Hillemænd!
Ode, *s.* Ode *c.*
O'dible, *a.* † forhadt, hadelig. **O'dious,** *a.* —sly,

ad. forhadt, afskyelig. —ness, *s.* Forhadthed, Afskyelighed *c.* O'dium, *s.* Had *n.*; Dadel. Skyld; Uvillie *c.*, Misbag *n.*

O'dour, *s.* Lugt *c.* (behagelig el. ubehagelig); Vellugt. Duft *c.* O'dorament, *s.* † Regelse *c.* O'dorate, *a.* † stærkt lugtende; duftende. Odorif'erous, O'dorous, *a.* vellugtende, duftende, duftrig. Odorif'erousness, *s.* Vellugt, Duft *c.*

Od'ontalgy, *s.* T. Tandpine *c.* Odontal'gic, *a.* som hører til Tandpine; *s* Middel mod Tandpine *n.*

Oeconom'ic, etc., *vid.* Economic.

Oecumen'ic, —al, *a.* økumenisk, almindelig.

Oedema, *s.* vandagtig Hovenhed, Vandsoulst *c.* —t'ic, Oedem'atous, *a.* som hører til en Vandsoulst, opsvulmet, ødematisk. [Vink *n.*

Oeil'lad, (udt. *ile-yad*), *s.* hemmeligt Blik el.

O'er, *vid.* Over.

Oesoph'agus, *s.* Spiserør *n.*, Madpibe *c.*, Svælg *n.*

Of, (udt. *ov*), *prp.* af; — course, naturligvis, det forstaar sig; — late, nylig, for kort Tid siden, i den senere Tid; — old, i gamle Dage, fordum.

Off, *prp.* & *ad.* (modsat on el. upon, og udtrykker en Adskillelse, Fjernelse el. Afstand). af; bort; afsted; borte; borte fra; S. T. udfor, paa Højden af; — hand, strax, uden Forberedelse, paa staaende Fod, fra Bladet; utvungen, ligefrem, ugenert; to be on — hand terms with, staa paa fortrolig Fod med; — and on, af og paa; *fig.* frem og tilbage, op og ned; snart saa, snart saa; snart godt, snart slet; S. T. mod og fra (Land); to be —, gaa bort, gaa, komme afsted; være borte, være afsted; være ude, være til Ende; to be well or ill —, komme godt el. slemt afsted; være vel el. ilde faren; komme godt el. ikke godt ud af det, være i gode el. slette Omstændigheder; to be — one's legs, ikke være paa Benene, (f. Ex. he is never — his legs, han er altid paa Benene); to come —, komme derfra, komme løs, undslippe; T. træde frem, være fremtrædende (i Maleri); to get —, undslip, undkomme; to go —, gaa af (om Skud); gaa bort, rejse bort; undvige; to set —, høve, forskønne, prøve; —eye, højre Øje *n.* (en Hests); —horse, fjermer Hest *c.*; —side, fjermer el. højre Side *c.* (af en Hest). **Off**, *i.* bort! afsted!

Of'fal, *s.* slet uspiseligt Kød *n.*; Levninger *pl.*; det som kastes bort (af et slagtet Dyr); Affskrab, Affald, Udskud, Snavs *n.*

Offence', *s.* Angreb *n.*; Fornærmelse; Forargelse *c.*, Anstød *n.*; Forbrydelse, Brøde *c.*; to give —, fornærme; to take — at, blive fornærmet over, tage ilde op. —ful, *a.* † fornærmelig; anstødelig. —less, *a.* † som ikke gør nogen Fortræd, uskyldig.

Offend', *v.* († angribe, anfalde); fornærme, støde; fortørne; forarge; overtræde; støde an, synde, fejle. —er, *s.* Fornærmer; Forarger; Overtræder; Synder; Forbryder *c.* —ress, *s.* † Fornærmer, Synderinde, Forbryderske *c.* Offen'sive, *a.* —ly, *ad.* anstødelig; fornærmelig; modbydelig, utaalelig; skadelig, besværlig; angribende, offensiv. —ness, *s.* Anstødelighed; Modbydelighed *c.*; det Fornærmende, *det Stødende.*

Of'fer, *v.* offre, bringe som Offer; opoffre frembyde; byde; foreslaa; tilbyde sig; forsig til. ville, vise Tegn til; *s.* Offer *n.* (I Tilbud; Bud *n.* (paa noget); Forslag; —able, *a.* som kan tilbydes. —er, *s* En En som tilbyder. —ing, *s.* Offer *n.* Offersang *c.* (i den katholske Kirke); vis steder, som Præsten læser ved Alteret, medet tavlen ombæres, Offertorium *n.* (i den engel —ture, *s.* † Tilbud *n.*

Of'fice, *s.* Virkt, Bestilling, Forretning *c.* *n.* (især om offentlige Forretninger); Et Tjeneste; Villighed; Gudstjeneste; Form Gudstjeneste *c.*; et Værelse el. en Bygni offentlige Forretninger udføres, Skriverstue ningsstue *c.*, Kontor *n.*; offices, *pl.* Udenhed *c.* (Kokken, Spisekammer, Tjenervære house of —, Retirade *c.*; secretary's —, *n.* Of'fice, *v.* † forrette, udføre, gøre. Betjent, Embedsmand, Officiant; Officer; Betjent *c.* Of'ficered, *a.* forsynet med the regiment is well —, Regimentet ha Officerer.

Offi'cial, *a.* tjenlig; som hører til et Embeds, officiel; *s.* en Biskops (el. en Archidi Vikarius ved Retsfager, Official; Kirkeb *pl.* officielle Beretninger *pl.* —ly, *ad.* paa Vegne, officielt. —ty, *s.* Officialat *n.* Of forrette et Embede; forrette Gudstjeneste Embedet, el. fungere for en anden; † forstaa

Officinal, *a.* som bruges el. haves i lægende, officinel (om Planter).

Offi'cious, *a.* —ly, *ad.* overdreven tjenstrængende, besværlig; † som yder god —ness, *s.* Tjenstvilligheds *c.* (hvor det ikke forlanges), Indblanding *c.*; † Tjeneste *c.*

Of'fing, *s.* aaben Sø *c.* (saa langt til Sø er ude af Lodsfarvand); to stand for the staa til Søs.

Off'scouring, *s.* Affald, Udskud *n.*, Skovl som i Bibl. I Kor. 4, 13).

Off'scum, *s.* Affskum, Udskud *n.*; *a.* usel,

Off'set, *s.* Rodskud *n.*, Aflægger *c.*; Affraadse *c.*; T. Affætning *c.* (i Landmaaling); som balancerer el. gaar op imod en anden.

Off'spring, *s.* Forplantning; Afkom *c.*, el. Børn *pl.*; Efterkommere *pl.*, Slægt *c.*

Offus'cate, *vid.* Obfuscate.

Oft, *ad.* (poetisk) ofte. Of'ten, *ad.* ofte, hyppig. Oft'times, Of'ten-times, mang ofte. Of'tenness, *s.* † Hyppighed *c.*

Ogdoas'tich, (ch udt. *k*), *s.* Digt paa 8 Li

Ogee, el. **O. G.**, *s.* T. et Slags Karnis *c.* (I baade af Rundstav og Hulkehle).

Ogive, (udt. *o-jive*), *s.* gothisk Hvælving

Oggani'tion, *s.* † Bjeffen, Knurren *c.*

O'gle, *v.* skotte til, give Øjekast, kaste kær *s.* Øjekast, forelsket Blik *n.* —er, *s.* En med forlibte Øjne, som kaster Sideblik. O Skotten *c.*

Ruskomsnusk *c.*; Allehaande, Miskmask
driba *c.* (dette er det spanske Ord. hoorfra
lio oprinder); Potpourri *c.* (Musik).
gress, *s.* Barulv, Børnædder *c.*
, *s.* T. sort Kugle *c.* (i Baaben).
ak! (udtrykker en stærkere Sindsbevæ-
!).
)lie; Bomolie; Tran *c.* (jvf. Train—);
aft *c.*; *v.* overstrøge, smøre, el. gjennem-
Olie; — of petre, Stenolie *c.* —beetle,
meloe proscarabæus; —bush, Christus-
icinus communis (af hvis Frø Amerikanst
rs); —case, Overtræk af Vordug, Vor-
n.; —cloth, Vordug *n.*; —colour, Olie-
man, Oliehandler *c.* (som tilliae handler
ırve og nedsvltede Varer); —shop, Olie-
ikin, Vortaft, Vordug *n.*; — squares, firkan-
ster *pl.*; — stone, Oliesten, sin Slibesten *c.*
En som overstrøger el. gjennemtrækker med
liehandler *c.* Oil'iness, *s.* olieagtig Be-
:. Oil'y, *a.* olieagtig; fedtet af Olie; *fig.*
; sledsk.
more; salve. —ment, *s.* Salve *c.*
Oak. —corn, *vid.* Acorn.
Okker *c* (*vid.* Ocher).
vid. Oakum.
gammel; *fig.* fiffig, dreven, klog; † *fig.*
:e, høj Alder, Alderdom *c*; of —, i gamle
um; — nick, —one, ond Aand, Djævel *c.*,
of. Nick); —beaten, forsøgt, erfaren; *fig.*
ven, listig; —fashioned, gammeldags; —
ist (*vid.* Wrass). —en, *a.* † (el. poetisk),
—ish, *a.* gammelagtig. —ness, *s.* Alde;
c.
nous, *a.* olieagtig. —ness, *s.* det Olie-
ır, *s.* Oleander *c.*, *nerium* (Pl.).
r, *s.* vildt Olietræ *n.*, smalbladet Eleagne
s angustifolia.
O'leous, *a.* olieagtig.
ous, *a* som hører til Kokkenurter.
v. lugte (komisk). —ory, *a.* som hører til
gte.
'idous, *a.* stinkende.
hical, (ch udt. *k*), *a.* oligarkisk. Ol'i-
Oligarki *n.* (Regjeringsform, hvor kun
have den højeste Magt).
l. Oglio.
, *s.* Kokkenhave *c.*; *a.* som hører dertil.
er, Oliváceous, *a.* oliven, olivenfarvet.
ter).
. Olietræ *n.*, Oliven *c.*, *olea*; Oliebær *n.*,
-tree, Olietræ *n.* Ol'ived, *a.* prydet med
s. Oliver (et Navn); × Maane *c.*
l. Oglio.
× Risbrænde, Kvas *n.*
ad, *s.* Olympiade *c.* (4 Aar). Olymp'ian,
a. olympisk; *fig.* himmelsk. Olymp'us,
:.

O'mbre, *s.* Lomber *c.* (et Spil).
Ombrom'eter, *s.* Regnmaaler *c.*
Omeg'a, *s.* Omega *n.* (det sidste Bogstav i det græske Alfabet); *fig.* Ende *c.*
Om'elet, (i daglig Tale udt. *om'-let*), *s.* Æggekage, Omelette *c.*
O'men, *s.* Forbud, Varsel, Omen *n.* —ed, *a.* varslende.
Omen'tum, *s.* Tarmehinde *c.*
Om'inate, *v.* † bebude, spaa, varsle. Ominátion, *s.* † Forvarsel *n.* Om'inous, *a.* —ly, *ad.* varslende, ildevarslende, ominøs. —ness, *s.* det Ominøse.
Omis'sible, *a.* som kan undlades, el. udelades. Omis'sion, *s.* Udeladelse; Efterladelse, Forsømmelse *c.* Omis'sive, *a.* udeladende. Omit', *v.* udelade, forbigaa, springe over: undlade, forsømme. Omit'tance, *s.* † Efterladelse, Undladelse *c.*
Om'ni, (i Sammensætninger) al, alt, alle. —fárious, *a.* af alle Slags, alslags, alleslags, alskens. —f'erous, *a.* alt bærende el. frembringende. —f'ic, *a.* alt skabende, Skaber-. —form, *a.* som har alle Slags Skikkelser. —form'ity, *s.* den Egenskab at have alle Slags Skikkelser. —"genous, *a.* af alle Slags, alskens. —par'ity, *s.* almindelig Lighed *c.* —percip'ient, *a.* alt iagttagende. —p'otence, —p'otency, *s.* Almagt *c.* —p'otent, *a.* (—ly, *ad.*), almægtig; *s.* Almægtig *c.* —pres'ence, *s.* Allestedsnærværelse *c.* —pres'ent, *a.* allestedsnærværende. —s'cience, —s'ciency, *s.* Alvidenhed *c.* —s'cient, —s'cious, *a.* alvidende. —v'orous, *a.* altfortærende; som æder af Slags Føde.
Om'nibus, *s.* Omnibus *c.*
Om'nium, *s.* T. Omnium *n.* (i England: Indbegrebet af alle de Forsikringer og Fordele, som anvises Statskreditorerne af Regjeringen); *fig.* Alt *n.*
Om'oplate, *s.* Skulderblad *n.*
Omphal'ic, *a.* som hører til Navlen. Om'phalocele, *s.* Navlebrok *c.*
Omphalop'tic, *s.* Lindseglas *n.*, Lindse *c.*
O'my, *a.* × blød (om Jordbund).
On, *prp.* paa; om, over (saafsom: Afhandling om, Foreløsning over); *ad.* fort, videre; frem, fremad; to read —, læse videre, vedblive at læse; to go —, gaa paa; gaa videre, vedblive; and so —, og saa videre; — a sudden, pludselig, med eet; — foot, til Fods; *fig.* i Gang; — fire, i Brand; — high, der oppe, hist oppe; — it, † el. × for: of it. **On,** *i.* fremad!
O'nanism, *s.* Onani, Selvbesmittelse *c.*
Once, (udt. *wunce*), *ad.* engang, een Gang; — for all, een Gang for alle; at —, all at —, med eet, lige med eet, paa een Gang; — more, een Gang endnu, een Gang til; this —, denne Gang.
Oncot'omy, *s.* Aabning el. Opskæring af en Byld *c.*
On'dee, *s.* T. bølgeformig (i Baaben).
One, (udt. *wun*), *a.* een, eet (Talord); en, et (som Artikel, el. for at betegne Slægt el. Art); *pron.* En, Nogen; man; the little —s, de Smaa *pl.* (Børnene); — in ten, × Præst *c.* (formedelst Tienden); —'s self, sig selv, sig; — another, hverandre; —eyed, eensøjet; —handed, eenhaandet. —ness, *s.* Enhed *c.*

Oneirocrit'ic, (neir udt. *nire*), *s.* Drømmetyder *c.* Oneirocrit'ic, —al, *a.* drømmetydende. —s, *s. pl.* Drømmetydning *c.* Oneiromancy, *s.* Spaadom af Drømme *c.*

One'ness, *vid.* under One.

On'erary, *a.* som bærer Byrder, skikket til at bære Byrder, Last. On'erate, *v.* belæsse; *fig.* bebyrde. Oneration, *s.* Belæsning, Bebyrdelse *c.* On'erous, *a.* byrdefuld, tung, besværlig.

On'ion, *s.* Løg, Rødløg *n.*, *allium cepa.*

O'nly, *a.* eneste; *ad.* alene, kun, blot; —bill, Solaverel *c.*

On'omancy, *s.* Spaadom af Navne *c.*, Navnetyderi *n.* Onoman'tic, —al, *a.* navntydende.

On'set, *s.* Angreb, Anfald *n.*; Begyndelse *c.*

On'slaught, *s.* Angreb, Anfald *n.*

Ontol'ogy, *s* T. Ontologi; Metafysik *c.* Ontol'ogist, *s.* Metafysiker *c.*

On'ward, *a.* fremrykket, fremmelig; *ad.* fremad, frem. On'wards, *ad.* fremad.

O'nyx, *s.* Onyx *c.* (neglefarvet Halvædelsten).

Oo'my, *vid.* Omy.

Ooze, *v.* flyde langsomt, sive igjennem, udflyde, udkvælde, kvælde frem; *s.* Fremkvælden *c.*; flydende Dynd, Mudder *n.*; langsomt flydende Vædske *c.*, sivende Vand *n*; Garverlud, Barklud *c.* Oo'zy, *a.* muddret, dyndet, slimet.

Opácate, *v.* † beskygge, formørke. Opa"city, *s.* Dunkelhed, Mørkhed, Uigjennemsigtighed *c.* Opácous, *a.* mørk, uigjennemsigtig, dunkel. —ness, *s.* Mørkhed *c.* Opáque, *a.* mørk, uigjennemsigtig; *s.* Mørkhed *c.* (*vid.* Opacity). —ness, *s.* Mørkhed, Uigjennemsigtighed, Dunkelhed *c.*

Opáke, *vid.* Opaque under Opacate.

O'pal, (udt. *ó-pawl*), *s.* Opal *c.* (Ædelsten). —es'cent, *a.* som spiller i forskjellige Farver.

Ope, *v.* & *a.* (poetisk) *vid.* Open.

O'pen, *v.* aabne, lukke op; aabne sig, springe op; *fig.* aabne (indlede, begynde, aabenbare); T. halse, give Hals (begynde at go). **O'pen,** *a.* —ly, *ad.* aaben, (ogsaa *fig.* oprigtig); aabenbar; offentlig; mild, klar (uden stærk Kulde, uden Skyer); —eyed, *a.* aarvaagen; —handed, gavmild; —headed, barhovedet; —hearted, aabenhjærtig, ædelmodig; —heartedness, Aabenhjærtighed *c.*; —mouthed, med aaben Mund, el. aabent Gab; skrigende, raabende. —er, *s.* En som aabner osv.; Forklarer, Fortolker *c.* —ing, *s.* Aabning; Antydning *c.*, Vink *n.*; Begyndelse, Indledning *c*; S. T. Strøde *n* (mellem to Lande). —ness, *s.* Aabenhed *c.* (ogsaa *fig.*); Klarhed, Tydelighed; Mildhed *c.* (Vejrets).

Op'era, *s.* Opera *c.*, Syngestykke *n.*; —basket, en foret Kurv i Logerne til at sætte Fodderne i om Vinteren; —glass, Komediekikkert *c.* Op'erable, *a.* gørlig, mulig. Op'erant, *a.* † virksom Op'erate, *v.* virke, gøre Virkning; T. operere. Operátion, *s.* Virkning *c.*; Foretagende *n.*, Operation *c*; T. Operation *c.* Op'erative, *a.* virkende; virksom, kraftig; praktisk; *s.* Haandværker. Haandværksmand *c.* Op'erator, *s.* *Operator c.*; *virkende* Middel *n.* Op'erose, *a.* arbejdsom; møjsommelig, besværlig. Op'eroseness, *s.* Møjsommelighed *c.*

Oper'oulate, Oper'oulated, *a.* bedækket. Operculiform, *a.* som et Dække.

Opertáneous, *a.* hemmelig.

O'pe-tide, *s.* † festlig Tid *c.* (modsat Fastetid).

Ophid'ian, *a.* som hører til Slanger. Ophiol'ogy, *s.* Lære om Slanger *c.* Oph'iomancy, *s.* Spaadom af Slanger *c.* Ophiomor'phous, *a.* slangeformig. Ophioph'agous, *a.* Slanger ædende.

Ophites, *s.* Ophit, Slangesten *c.*

Ophiüchus, (ch udt. *k*), *s.* Slangebæreren (Stjernebillede).

Ophthal'mic, (udt. *op-thal'-mick*), *a.* som angaar Øjnene; *s.* Øjensalve *c.*, Øjenvand, Øjen-Lægemiddel *n.* Oph'thalmy, *s.* Øjenbetændelse *c.*

O'piate, *s.* Opiat, Sovemiddel *n.* (sammensat med Opium); *a.* søvndyssende, narkotisk.

Opif'icer, *s.* † En som udfører et Arbejde.

Opinable, *a.* † tænkelig. Opinátion, *s.* † Mening *c.* Op'inator, † *vid.* Opiner. Opine, *v.* † mene, tænke, være af en Mening. Opiner, *s.* En som er af en Mening. Opin'iate, *v.* † paastaa haardnakket. Opin'iative, *a.* † som bliver ved sin Mening, haardnakket; indbildt (*vid.* Opinionative). Opin'iativeness, *s.* † Paastaaelighed, Stivhed *c.* Opin'iator, *s.* † En som er indtaget af sin egen Mening, selvtillidsfuld Person *c.* Opiniátre, *a.* stivsindet, haardnakket. Opiniátrety, Opin iatry, *s.* † Stivsindethed. Paastaaelighed *c.*

Opin'iastre, † *vid.* Opiniatre.

Opin'ion, *s.* Mening; god Mening *c.*; gode Tanker *pl.*; Ry, gott Navn *n* ; *v.* † mene, tro. —ate, —ated, —ative, *a.* —atively, (— ately, †) *ad.* stivsindet, paastaaelig, som hænger ved sine Meninger. —ativeness, *s.* Paastaaelighed, Stivhed *c.* —ist, *s.* † selvtillidsfuld Person *c.*

Opip'arous, *a.* kostbar, prægtig.

Opitulátion, *s.* Hjælp, Bistand *c.*

O'pium, *s.* Opium *n.*, Valmuesaft *c.*

O'ple-tree, O'pulus, *s.* Kvalkved, Vandhyld *c.*, Snebolle *pl. viburnum opulus.*

Opobal'sam, *s.* Opobalsam, Balsam fra Gilead el. fra Mekka *c.*

Opodel'doc, *s.* Opodeldok *n.*

Opop'anax, *s.* Opopanax, Panax-Gummi *c.*

Opos'sum, *s.* Pungdyr *n.*, Pungrotte *c. sidelphis.*

Op'pidan, *s.* Kobstedmand *c.*; (i Eton Skole) en Discipel, som har Kost og Logi i Byen (til Forskjel fra a king's scholar, som boer paa Kollegiet).

Oppig'nerate, *v.* † pantsætte.

Op'pilate, *v.* † forstoppe. Oppilátion, *s.* Forstoppelse *c.* Op'pilative, *a.* forstoppende.

Opplète, Oppleted, *a.* fyldt, hel fuld.

Oppóne, † *vid.* Oppose.

Oppónency, *s.* Indvending, Opposition *c.* Oppónent, *a.* sat imod, modstridende; *s.* Modstander; T. Opponent *c.*

Opportúne, *a.* —ly, *ad.* passende, bekvem; belejlig.

melig. **Opportúnity,** *s.* Lejlighed, belejlig Tid *c.*, emt Sted *n.*

ppósal, † *vid.* Opposition.

ppóse, *v.* modsætte, stille imod; modstaa, mods e sig, modvirke; bestride; gøre Modstand, stride od, against); gøre Indvendinger, T. opponere. **ss,** *a.* † uimodstaaelig. **Oppóser,** *s.* Modstander; **ppart** *c.*

p'posite, *a.* (—ly, *ad.*). modsat; modvirkende, strævende; som er paa den modsatte Side, lige for (— to); *s.* det Modsatte; Modstander. Fjende —**ness,** *s.* modsat Beskaffenhed *c.*; det at være over for, Beliggenhed el. Stilling paa den mods Side *c.* **Opposi"tion,** *s.* Stilling lige over for; ofættelse, Modstand, Modsigelse; Modsætning *c.*; **Opposition** *c.*, Modparti, Oppositionsparti *n.* (i lamentet).

ppress', *v.* nedtrykke, overvælde, undertrykke, for ke. —**ion,** *s.* Undertrykkelse *c.*; Tryk *n.*; Trang, **ndighed;** Slavhed, Nedslagenhed *c.* —**ive,** *a.* **vely,** *ad.* trykkende; haard, umenneskelig. —**or,** ndertrykker *c.*

pprobrious, *a.* —ly, *ad.* skammelig, skændig, **alig,** vanærende; æreløs. —**ness,** *s.* Skammelig= Skændighed, Skam *c.* **Oppróbrium,** (**Op'probry** *s.* Skam, Beskæmmelse; Forhaanelse *c.*

ppugn, *v.* stride imod; angribe, bekæmpe, bestride; **stag.** Oppug'nancy, *s.* † Modstand *c.* Oppug= **ion,** *s.* † Modstand *c.* Oppugner, *s.* Angriber, **dstander** *c.* [sent erhvervet Kundskab *c.*

psim'athy, *s.* † Sildighæren sildig Undervisning, **psonation,** *s.* Indkøb af Levnetsmidler *n.*

p'table, *a.* † ønskelig. Op'tate, *v.* † ønske. Op= **on,** *s.* Ustrøk af et Ønske *n.* Op'tative, *a.* T. **tnde;** *s.* T. Optativ *c.*

p'tic, —**al,** *a.* som angaar Synet, optisk, See=, Syns=; *s.* Synsorgan *n.* Op'tics, *s. pl.* Optik, lære, Lyslære *c.* Opti"cian, *s.* Optiker *c.* (En som ndig i Optiken; En som forfærdiger optiske Ins= ımenter).

p'timacy, *s.* de Fornemme, Adel *c.* Op'timism, Lære om denne Verdens Fortrinlighed, Optimisme Op'timist, *s.* Optimist *c.*, En som antager at alt edst som det er indrettet. Optim'ity, *s.* det at være bedste.

p'tion, *s.* († Ønske *n.*); Magt til at opfylde sit ske *c.*, Valg *n.*; Kaldsret *c.* (en Erkebiskops i det ift, hvorfra en af hans suffragan Biskopper, som de Kaldsretten, er bleven befordret til et andet bersæde). —**al,** *a.* overladt til Ens Valg.

p'ulence, (Op'ulency †), *s.* Formue, Rigdom, ıstand *c.* Op'ulent, *a.* velhavende, formuende, rig. y, *ad.* rigelig, med Overflødighed, med Pragt.

pus'culum, (Opus'cule), *s.* lille Værk, el. Skrift *n.*

R, *conj.* eller; *ad.* † for, førend.

R, *s.* T. Guld *n.*, Guldfarve *c.* (i Vaaben).

r'ach, *s.* Melde *c.*, *atriplex* (Pl.).

r'acle, *s.* Orakel *n.*; *v.* † give Orakelsvar, spaa. **c'ulous, Orac'ular,** *a.* —ly, *ad* som hører til et akel; spaaende; alvorlig, ærværdig, bydende; orakelmæssig, gaadefuld, tvetydig, dunkel. **Orac'ulousness,** *s.* det Orakelmæssige.

Or'age, *vid.* Orach.

Or'alson, *vid.* Orison.

O'ral, *a.* —ly, *ad.* mundlig.

Or'ange, *s.* Orangetræ, Pomeranstræ *n.*, *citrus aurantium*; Orange, (bitter —) Pomerans, (sweet —) Appelsin *c.*; *a.* pomeransgul, orange; —chip, Pomeransskive *c.*; —coloured, orangefarvet, orange; —peel, Pomeransskal; Appelsinskal *c.*; —tawny, brungul, rødliggul; —tree, Pomeranstræ, Appelsintræ *n.* Orangeade, *s.* Orangeade *c.* (en Drik af Pomeransaft, Sukker og Vand). **Or'angery,** *s.* Orangeri, Drivhus, Væxthus *n.* (for Citron= og Pomeranstræer).

Or'ange-men, *s. pl.* Oranien=Mænd, Orangister *pl.* (Protestanter i Irland).

Orátion, *s.* Tale *c.* (overtænkt el. udarbejdet, og holdt ved en el. anden særegen Lejlighed); *v.* holde en Tale. **Or'ator,** *s.* Taler; Ordfører *c.*; T. Supplikant *c.* **Oratórial, Orator'ical.** —ly, *ad.* oratorisk. **Oratório,** *s.* Oratorium *n.* (et Slags Kirkemusik, et musikalsk Drama af bibelsk Indhold). **Or'atory,** *s.* Talekunst; Veltalenhed *c.*; Bedehus, Bedekapel, Oratorium *n.* **Or'atress** †, **Or'atrix** †, *s.* Talerinde *c.*

Orang-outang', *s.* Orangutang *c.*, *simia satyrus.*

Orb, *s.* Kreds *c.*; Hjul *n.*, Ring; Kugle *c.*; Himmellegeme *n.*, Jordklode *c.*; Kredsløb *n.*, Kredsbane; Periode *c.*; *v.* gøre kredsformet, runde; omgive. —ed, *a.* kredsformet, kugledannet, rund. —ic, —ic'ular, *a.* —ic'ularly, *ad.* kredsformet, kugledannet. —ic'ularness, *s.* Kredsform; Kugleform *c.* —ic'ulated, *a.* kredsformet, rund. —iculátion, *s.* Kredsrund, el. kuglerund Dannelse *c.* **Or'bit,** *s.* Bane *c.* (Planeternes); T. Øjehule *c.*; † Kugle *c.* **Or'bital, Orbit'ual,** *a.* som hører til en Planets) Bane.

Or'bate, *a.* berøvet; forældreløs, barnløs.

Orbátion, *s.* † Berøvelse, Fattigdom *c.* **Or'bitude, Or'bity,** *s.* det, at have mistet Forældre, Børn, Mand eller Kone.

Orc, *s.* Nordkaper *c.* (*vid.* Grampus).

Orch'al, Orch'el, Orch'ill, *s.* Farvelav *c. lichen roccella* el. *roccella tinctoria* (Pl.); Orseille *c.* (et deraf lavet violet Farvestof).

Or'chanet, (ch udt. *k*), *s.* Oretunge *c. anchusa* (Pl., bruges til Rødfarvning).

Orch'ard, *s.* Frugthave *c.* —ing, *s.* † Frugttræers Opelskning, Havedyrkning *c.*

Orch'el, Orch'ill, *vid* Orchal.

Orches'tra, Or'chestre, (ch ud. *k*), *s.* Orkester *n.* **Or'chestral,** *a.* i Orkestret; for Orkester.

Or'chis, (ch udt. *k*), *s.* Horndrager, Gøgsurt *c.*, *orchis* (Pl.).

Ord, *s.* † Begyndelse; Eg; Skarphed *c.*

Ordáin, *v.* anordne, forordne; fastsætte, bestemme; indsætte, indvie, ordinere. —er, *s.* En som anordner el. bestemmer; En som indsætter. **Ordinant** *s.* —able, *a.* som kan ordineres; *vid* Ordinable.

Or'deal, (udt. *or'-de-al*), Uskyldsprøve *c.*, Ordal *n.* (*pl.* Ordalier); fire —, Ildprøve, Jernbyrd *c.*; water—, Vandprøve *c.*

Or'lop, *s.* S. T. Banjerdæk *n.* (paa Krigsſkibe); Tvilſkendæk *n.* (paa Handelsſkibe).

Or'nament, *s.* Prydelſe; Sirat *c.*, Smykke *n.*; *fig.* Hæderspryd, Hæder *c.*; *v.* pryde, ſmykke. —al, *a.* —'ally, *ad.* prydende, ſmykkende, ſom tjener til Prydelſe.

Ornâte, *a.* ſmykket, prydet; *v.* † pryde. Or'nature, *s.* † Prydelſe *c.*

Ornis'copist, *s* Fugle-Seer, Fugle-Spaamand *c.* **Ornith'olite,** *s.* forſtenet Fugl *c.* Ornithol'ogist, *s.* Fuglekjender, Ornitholog *c* Ornithol'ogy, *s.* Fuglenes Naturhiſtorie, Ornithologi *c.* Ornitholo"gical, *a.* ornithologiſk. Or'nithomancy, *s.* Fuglelpaadom *c.*

Or'phan, *a.* fader- el. moderløs, forældreløs; *s.* fader- el. moderløſt Barn, forældreløſt Barn *n.* —age, —ism, *s.* forældreløs Tilſtand, Vaiſeſtand *c.* —ed, *a.* berøvet ſine Forældre. —ot'rophy, *s.* forældreløſe Børns Underhold; Vaiſenhus *n.*

Or'piment, *s.* Operment, Auripigment *n.* (Arſenik blandet med Svovl).

Or'pin, Or'pine, *s.* Stenurt, St. Hans Urt *c.*, *sedum.*

Or'rach, *vid.* Orach.

Or'rery, *s.* T. Orrery *c.* (en til Grev Orrery første Gang forfærdiget Maſkine, ſom anſtueliggør Planeternes Bevægelſer), Planetarium *n.*

Or'ris, *s.* hvid Sværdlilie el. Iris *c.*, *iris florentina*; ſom anden Betydning *vid.* Orfrays.

Ort, (ſom ofteſt: Orts, *pl.*), *s.* Levninger *pl.* (af Mad).

Or'thodox, *a.* (—ly, *ad.* †), rettroende, orthodox. —y, *s.* Rettroenhed, Orthodoxi *c.* —ness, *s.* † Rettroenhed *c.*

Orthodrom'ics, *s. pl.* T. Orthodromik *c.* (den Kunſt at ſejle i lige Linie). Or'thodromy, *s.* Orthodromi *c.*, (det Stibs) lige Løb *n.* (uden Afdrift).

Or'thoepy, *s.* Orthoepi, rigtig Udtale, Lære om den rigtige Udtale *c.*

Or'thogon, *s* Retkant, retvinklet Figur *c.* Orthog'onal, *a.* retvinklet.

Orthog'rapher, Orthog'raphist, *s.* Orthograf *c.*, En ſom ſkriver ſprogrigtig. Orthograph'ical, *a.* —ly, *ad.* orthografiſk. Orthog'raphy, *s.* Retſkrivning, Orthografi *c.*; T. en Bygnings Opridś *n.* (Profil- el. Gjennemſnits-Tegning).

Orthol'ogy, *s.* rigtig Ordbrug *c.*

Orthopnœ'a, *s.* Trangbrøſtighed *c.* (hvorved Patienten maa holde ſig oprejſt for at kunne trække Vejret).

Or'tive, *a.* T. opgaaende, østlig.

Or'tolan, *s.* Hortulan, Haveværling *c.*, *emberiza hortulana* (Fugl).

Orts, *s. pl. vid.* Ort.

Ort'yard, *vid.* Orchard.

Or'val, *s.* en Art Salvie *c.* (*vid.* Clary).

Orvietan, (vie udt. *ve-e*), *s.* Modgift *c.*

Os'cheocele, (ch udt. *k*), *s.* Teſtikel-Brok *n.*

Os'cillate, *v.* ſvinge (ſom en Pendul), dingle; vakle. Oscillâtion, *s.* Svingning, Gyngen, Dingelen *c.* Os'cillatory, *a.* ſvingende.

Os'citancy, Oscitation, *s.* Gaben; Søvnighed, Sløvhed, Ligegyldighed *c.* Os'citant, *a.* —ly, *ad.* gabende; ſøvnig, liggyldig.

Osculâtion, *s.* Kyſſen *c.*; T. Oſkulation *c.* (en Krums Linies Berøring med en anden af ſamme Krumning). Os'culatory, *a.* T. af ſamme Krumning, oſkulerende; *s.* et Kriſtus- el. Maria-Billede, ſom Præſten forduun kyſſede, og derpaa rakte til Folket i ſamme Henſigt. Os'cule, *s.* Sugemund *c.*

O'sier, *s.* Baand-Pil *c.*, *saliæ viminalis*, Vidie *c.*

Os'mazome, *s.* Osmoſom *c.* (et nærende Stof vundet af Drikvand ved kemiſke Midler).

Os'mium, *s.* Osmium *n.* (et mørkegraat Metal).

Os'mund, *s.* Osmunde *c.*, *osmunda* (Pl., en ſmuk Bregneart).

Os'naburg, *s.* groft Lærred *n.*

Os'prey, *s.* Flod-Ørn, Fiſke-Ørn *c.*, *falco* el *pandion haliætus.*

Os'selet, *s.* Benudvært paa Knæet *c.* (af en Heſt). Os'seous, *a.* benet, benagtig, knoklet. Os'sicle, *s.* lille Ben *n.*, lille Knokkel *c.* Ossi'fic, *a.* Ben dannende. Ossificâtion, *s.* Bliven til Ben, Benſætning, Benvært *c.* Os'sify, *v.* forvandle til Ben; blive Ben. Ossiv'orous, *a.* ſom æder Ben. Os'suary, *s.* Benhus *n.*

Os'sifrage, *vid* Osprey.

Ost, Oust, *vid.* Oast.

Osten'sible, *a.* ſom lader ſig forevise, værd at fremvise; tilſyneladende, ſandſynlig. Osten'sive, *a.* viſende; betegnende; prunkende, pralende. Ostent', *s.* Udſeende *n.*, Mine; Betegnelſe *c.*, Tegn; † Forvarſel *n.* Ostentâtion, *s.* ydre Udſeende, Skin *n.*, Prunken, Stillen til Skue *c.*; Praleri *n.*; † Skuespil *n.* Osten'tate, *v.* † prale af, bramme med. Ostentâtious, *a.* —ly, *ad.* pralende, prunkende. —ness, *s.* Praleri *n.* Os'tentator, *s.* † Praler *c.* Osten'tous, *a.* † pralende.

Os'teocope, *s.* Smerte i Kokkerne *c.*

Osteol'ogy, *s* T. Benlære, Osteologi *c.*

Os'tiary, *s.* Munding *c.* (af en Flod); (forhen): Dørvogter, Oſtiarius *c.* (ved Kirkedøren).

Ost'ler, *s.* Staldkarl *c.* (i en Kro el. Gjeſtgivergaard). —y, *s.* Staldkarlens Herberg el Kammer *n.* (Jvf. Host og Hostler).

Ost'men, *s. pl.* Oſtmænd o: Danſke *pl.* (forbum i Irland).

Os'tracism, *s.* Oſtracismus *c.* Os'tracize, *v.* landsforvise (hos de gamle Grækere).

Os'tracite, *s.* forſtenet el. foſſil Oſterskal *c.*

Os'trich, *s.* Strubs *c.*, *struthio*; —feather, Strubsfjeder *c.*

Otacou'stic, Otacou'sticon, *s.* Høirer *n.*

Oth'er, *a.* & *pron.* anden; each—, hinanden; one—, hverandre; the — day, forleden el. forgangen Dag; every — day, hver anden Dag. —gates, *ad.* † anderledes. —guise, (undertiden forvanſket til: —guess), *ad.* af en anden Slags, anderledes. —where, *ad.* † andenſteds. —while, —whiles, *ad.* til andre Tider, en anden Gang; —wise, *ad.* paa en anden Maade, anderledes; i andre Henſeender; ellers.

Ot'tar, *vid.* Otto.

Ot'ter, *s.* Odder *c.*, lutra.

Ot'to, *s.* (af et arabisk Ord *Otr* o: Kvintesens), aromatisk Olie *c.* (uddraget af Blomster), *vid.* **Attar.**

Ot'toman, *a.* ottomansk, tyrkisk; *s.* Ottoman *c.* (en tyrkisk Lojbænk).

Ouch, *s.* † Indfatning *c.* (til en Ædelsten); Smykke af Guld el. Juveler, guldent Halsbaand *n.*

Ouch, *s.* † Saar af et Vildsvins Huggetand *n.*

Ought, *s.* Noget. (*vid.* Aught).

Ought, *v.* bør, burde; † skyldte, skylde, (forældet Imperfektum af owe, ogsaa brugt som Præsens); † besad, ejede (for: owned).

Ounce, *s.* Unse *c.* ($\frac{1}{12}$ Pund i Apothekervægt, troy weight; men $\frac{1}{16}$ Pund i Handelsvægt, avoirdupoise).

Ounce, *s.* Unse, Jaguar *c.* (*vid.* Jaguar).

Oun'ded, Oun'ding, *a.* † bølgeformig.

Ouphe, (udt. *oof*), *s.* Fe, Trold *c.*, Spøgelse *n.* Ou'phen, *a.* feagtig, spøgeliseagtig. (Jvf. Elf.).

Our, *pron.* vor, vort, vore. **Ours,** *pron.* vores. **Ourself',** *pron.* (vi) selv, (bruges kun i kongelig Stil). **Ourselves',** *pron. pl.* os selv, (vi) selv.

Ouranog'raphy, *s.* Himmelbeskrivelse *c.*

Ouse, *s.* Garverlud *c.* (*vid.* Ooze).

Ou'sel, (udt. *oo'-zl*), *s.* Ring-Drossel *c.*, *turdus torquatus.*

Oust, *v.* kaste ud, udjage, fordrive; borttage, afskaffe. —er, *s.* Udjagelse, Fordrivelse, Berøvelse af Ejendommen *c.* —er-le-máin, *s.* Befrielse for Formynderskab. Overgivelse (af en Ejendom) fra Formynderens Hænder *o.*, ogsaa: Retskjendelsen dertil.

Ous'y, *vid.* Oozy.

Out, *ad.* & *a.* ud; ude; *fig.* forbi, udtomt, opbrugt; ude af Tjeneste, ikke i Embede; højt, uden Tilbageholdenhed; bortlejet, bortforpagtet; i Vildfarelse; i Forlegenhed; forreven, med Huller (paa Albuerne osv.); — at heels, med Huller paa Hælene, pjaltet; *fig.* blottet for Penge, forarmet. **Out,** *i.* bort! fy! — upon you! bort med dig! fo skam dig! to cry — on any one, byde En at pakke sig; — alas! ak ve mig! — of, *prp.* ud af; ude af; udenfor; udaf, af; — of doors, — doors, udenfor, i det Frie, (jvf. Out-door); to be — of pocket, sætte til, tabe; — of cash, blottet for Penge; — of breath, aandeløs, nær ved at tabe Vejret, forpustet; — of hand, strax, paa Stedet; time — of mind, fra umindelige Tider; — of one's mind, gaaet En af Minde, glemt; fra Forstanden; — of print, udsolgt. **Out,** *v.* udjage, fordrive. Out'er, *a.* ydre; *s.* Udjagelse *c.* (*vid.* Ouster); out and —, × rigtig el. fuldkommen Person el. Ting *c.*, En el. Noget som overgaaer alt; rigtig gjennemdreven Tyv *c.* Out'erly, *ad.* yderlig Out'ermost, Out'most, *a.* yderst. Outs, three—, *vid.* under Gentleman.

Out, bruges som et Præfixum i mangfoldige Sammensætninger, og har enten sin egentlige Betydning eller, hvilket langt oftere er Tilfældet, en Betydning af Overgaaen el. Gaaen videre i det, som Hovedordet alene betegner. —act', *v.* overdrive (ved Handling el. Fremstilling); overgaa, overtræffe. —bal'ance, *v.* veje mere end. —bar', *v.* udelukke (ved en Skranke). —bid', *v.* overbyde. —bid'der, *s.* Overbyder *c.* —*blázing, a. flammende* mere end. —blown', *a.* opblæst. —blush', *v.* overgaa i Rødme. —'born, *a.* udenlandsk. —'bound, *a.* bestemt til en Rejse til Udlandet. —brag', *v.* overgaa i Praleri el. Trods. —bráve, *v.* forknytte ved Trods, byde Trods; overstraale. —brázen, *v.* overgaa i Uforskammenhed, overvælde med Uforskammenhed, paastaa med Uforskammenhed. —'break, —'breaking, *s.* Udbrud *n.* —bréathe, *v.* udaande; gøre stakaandet. —bud', *v.* sætte Knopper. —build', *v.* bygge mere, bedre el. stærkere end; overgaa i at bygge. —'cast, *a.* bortkastet, forkastet; udstødt forvist; *s.* Udstødt, Forvist, Landflygtig *c.*; Udkud *n.* —cept', *ad.* † undtagen. —com'pass, *v.* overskride. —craft', *v.* overgaa i List. —cry', *v.* skrige el. raabe højere end, overgaa i Raaben; —'cry, *s.* Skrig; Raberskrig *n.*; Skraalen *c.*; højt Raab *n.*; † Opraab *n.*, Auktion; *c.* —dáre, *v.* overvinde ved Dristighed, byde Trods. —dáted, *pt.* † forældet. —do', *v.* overgaa, gøre (En) til Skamme, stikke (En) ud. —drink', *v.* drikke mere end, overgaa i at drikke. —dwell', *v.* blive længere end (den bestemte Tid), bliver over.

Out-door', (*vid.* Door), *a.* udendørs, som er ude af Huset; —patient, Patient udenfor Hospitalet *c.*; — work, Arbejde i det Frie *n.*

Outer, *vid.* under Out, *ad.*

Out-face, *v.* overvinde ved Dristighed el. Uforskammenhed, nedslaa el. forbløffe ved Frækhed; se stift paa; byde Trods; trodse; overstraale. —'fall, *s.* Afløb *n.* (Vandets), Rende *c.* —fast', *v.* faste længere end. —fawn', *v.* overgaa i Smigreri el. Krøberi —'fit, *s.* Udrustning *c.* (et Skibs), Ekvipering *c.* —flank', *v.* overfløje. —fly', *v.* flyve el. flyde længere el. hurtigere end, overgaa i at flyve (ogsaa *fig.*). —'form, *s.* † ydre Udseende. Skin *n.* —fool', *v.* † overgaa i Daarskab. —frown', *v.* nedslaa el. forbløffe ved truende Blik. —'gate, *s.* Udgang, Udvej *c.* —gen'eral, *v.* overgaa som Feltherre. —give', *v.* give mere end. —gó, *v.* gaa rastere end, gaa forbi, komme foran; overgaa; *fig.* narre, skuffe. —'going, *s.* Udgang; Udgift *c.* —grin', *v.* overgaa i at grine. —grów, *v.* vore stærkere el. højere end, overgaa i Vækst; vore fra; vore over Hovedet. —'guard, *s.* Forpost *c.* —her'od, *v.* overdrive Herodes's Rolle (i de gamle Skuespil); overgaa i Grusomhed. —hor'ror, *v.* overgaae i Grufuldhed. —'house, *s.* Udhus *n.* —jéer, *v.* bringe i Knibe ved at spotte. —jest', *v.* overgaa i at spøge el. skjemte, overvinde ved Spøg. —jug'gle, *v.* overgaa i Listighed. —jet'ting, —jut'ting, *a.* fremstaaende, fremragende, fremspringende. —knáve, *v.* overgaa i Skalkagtighed, narre, bedrage.

Out-lan'ced, *pt.* † udkastet. —'land, *a.* † udenlandsk. —'lander, *s.* † Udlænding *c.* —land'ish, *a.* udenlandsk, fremmed. —last', *v.* vare længere end, vare ud, overgaae i Varighed. —'law, *v.* udelukke fra Lovens Beskyttelse, erklære for fredløs; *s.* fredløs Person; Røver, Bandit *c.* —'lawry, *s.* det at erklære for fredløs, Berøvelse af Lovens Beskyttelse *c.* (dog saaledes, at den Paagjeldende ikke derved udsættes for vilkaarligt Drab). —'lay, *s.* Udlæg *n.* (af Penge), Udgift *c.* —léap, *v.* overgaa i at springe, springe

rbi. —'leap, *s. fig.* Udflugt *c.* (af ungdommelig uelighed); Udvej *c.* —'let, *s.* Udgang *c.*, Udløb, fløb *n.* —lie, *v.* overgaa i at lyve. —'lier, *s.* En m ikke opholder sig der, hvor han ifølge sit Kald rde være, Fraboende *c.* —'line, *s.* Omrids *n.*, kitse *c*; *v.* tegne i Omrids, skitsere. —live', *v.* over- ve. —liv'er, *s.* Overlevende *c.* —look', *v.* gøre vslagen ved strenge Blik, bringe til at slaa Dinene d; udse, udvælge. —'look, *s.* Udkig *n.*; Udsigt; Forsorg *c.* —lus'tre, *v.* overgaa i Glands, for- mkle. —ly'ing, *a.* udenfor liggende; som ligger enfor (en bestemt Hensigt, el. en vis Ordning).

Out-march', *v.* marschere stærkere end. —meas'ure, *v.* ergaa i Maal. —most, *rid.* under Out. —num'ber, overgaa i Antal. —pace, *v.* gaa hurtigere el. rasere d, gaa forbi. —par'amour, *v.* have flere Elskerinder d, overgaa i Boleri. —'parish, *s.* Sogn udenfor dens Volde el. i Forstaden *n.* —'part, *s.* Yderdel, rnere Del *c.* —'parters, *s. pl.* † skotske Ruvere *pl.* pass', *v.* komme forud for; overgaa. —'pensioner, Pensionær, som ikke bor i Pensionsanstalten *c.* (f. i Hospitalet i Greenwich, el. i Chelsea). —poise', veje mere end. —'porch, *s.* ydre Høveddør el. ortal *c.* —'port, *s.* Udhavn *c.* —'post, *s.* Udpost —pour, *v.* udøse, udgyde. —pray, *v.* bede mere idrætig end, el. med mere Inderlighed end. —preach, prædike bedre end. —prize, *v.* overgaa i Pris el. erd.

Out'rage, *v.* († handle overdrevent, udskeje; handle egt anstødeligt; forhaane, fornærme grovelig, be u Voldsomhed imod; *s.* Voldsomhed, Vold; grov ornærmelse, Forhaanelse *c.* —rageous, *a.* —ly, *ad.* xtreven, umaadelig, ufornuftig; yderst heftig, oldsom, rasende; skammelig, skændig, afskyelig. -rageousness, *s.* overdreven Heftighed, Voldsomhed , Raseri *n.*

Outraze, *v.* udrydde.

Outre', *a.* (fr.) overdreven, overspændt.

Out-reach, *v.* naa el. strække længere end, overstige. -rec'kon, *v.* overgaae i at regne. —reign', *v.* regjere regere end. —ride, *v.* ride hurtigere el. længere end, de forbi; gøre en Reise til Hest el. til Vogns. —'rider, *s.* ridende Stævningsmand *c.* (en Scheriffs), Ud- der; ridende Opsynsmand; Forrider, Rideknegt *c.* -rigger, *s.* S. T. Svajbom *c* (til Kolhaling); Skuv- mbret *c.* (i Mersket). —right', *ad.* rent ud, uden Op- old el. Hindring, strax, paa Stedet; ganske, aldeles. -rival, *v.* stikke ud, vinde Fortrinnet for (en anden). -road, *s.* Afvigelse; Udflugt *c.*, Streiftog *n.* —róar, overbrøle, overskrige. —root', *v.* udrydde. —run', løbe hurtigere el. længere end, overgaa i Løb el. urtighed; *fig.* overskride; to — run the constable, d under Constable.

Out-sail, *v.* sejle hurtigere el. bedre end, sejle forbi. -scape, *s.* † Leilighed til at undflye *c.* —scold, *v.* jende mere end. —scorn', *v.* gaa imøde med Fors pt, trodse. —sell', *v.* sælge for en høiere Pris end, xrstige i Prisen; overgaa i Værd. —'set, *s.* Begyn- lse *c.*, første Skridt *n.* —shine, *v.* fremskinne; over- nale, fordunkle. —shoot', *v.* skyde længere end, overgaa i Skydning. —shut', *v.* udelukke. —'side, *s.* udvendig Side, Udside, Yderside; Overflade, ydre Del *c.*; Udvortes, ydre *n.*; † det Yderste. —sit', *v.* sidde længere end (noget varer). —skip', *v.* undgaa ved Flugten. —'skirt, *s.* Udkant; Forstad *c.* —sleep, *v.* sove fra. —soar, *v.* stige el. hæve sig høiere end. —sound', *v.* overtone. —speak, *v.* tale mere el. bedre end, overgaa i Tale; overstige, overgaa. —spell', *v.* spøge mere end, drive Spøgen videre end. —spread', *v.* udspænde, udbrede. —stand', *v.* staa el. blive længere end; staa ud, fremrage; udholde, udstaa; —standing debts, udestaaende Gjeld *c.* el. Fordringer *pl.* —stare, *v.* overgaa i trodsig Mine, bringe til at slaa Øinene ned. —stay, *v.* blive længere end el. over. —step', *v.* overskride. —storm', *v.* overgaa i at storme. —'street, *s.* Gade i Udkanten af Byen *c.* —stretch', *v.* udstrække. —strip', *v.* løbe hurtigere end, komme foran, løbe fra; overgaa. —sweet, *v.* overgaa i at sværge, bande være end. —swéeten, *v.* overgaa i Sødhed el. Velsugt. —swell', *v.* svulme el. stramme over.

Out-take, *prp.* † undtagen. —talk', *v.* tale mere end, tage Ordet fra. —'term, *s.* ydre Skikkelse *c.*, Ydre *n.* —throw, *v.* kaste ud. —tongue', *v.* overskrige, tale højere end. —val'ue, *v.* overgaa i Værd. —ven'om, *v.* overgaa i Giftighed. —vie, *v.* overgaa, have Fortrinnet for. —vil'lain, *v.* overgaa i Nederdrægtighed. —voice', *v.* overskrige. —vote, *v.* overstemme, overvinde ved Stemmeflerhed. —walk', *v.* gaa stærkere el. længere end, gaa fra. —'wall, *s.* ydre Mur, Udvæg *c*; *fig.* ydre Udseende, Ydre *n.* —watch', *v.* vaage længere end, overgaa i Aarvaagenhed. —'ward, *a.* udvortes, ydre, som vender udad; *ad.* udvortes; udad; til Udlandet; S. Udvortes, Ydre *n.* —ward bound, S. T. bestemt til udenlandsk Havn; —ward freight, Udfragt *c.* —'wardly, *ad.* udvortes. —'wards, *ad.* udad, (*rid.* —ward). —weár, *v.* udslide, opslide, afkræfte; vare længe end, holde ud; henslide. —wéed, *v.* udluge. —weigh', *v.* have Overvægt over, veje mere end, *fig.* overveje, gjelde mere end. —well', *v.* † udgyde. —whóre, *v.* overgaa i Ukydskhed. —'wind, *v.* † faa ud af. —wind, *v.* udvikle, løse. —wing', *v.* overgaa i at flyve. —wit', *v.* overgaa i Vid, el. Listighed, føre bag Lyset, belure. —'work, *s.* Udenværk *n.* —work', *v.* overgaa i Arbejde. —wórn, *a.* opslidt. —worth', *v.* † overgaa i Værd, gjelde mere end. —wrest', *v.* udvriste, *fig.* aftvinge. —wrste, *v.* overgaa i at skrive. —wrought', *pt. & a.* overgaaet i Kraft el. Virkning, tilintetgjort. —zány, *v.* overgaa i Narrestreger.

Ouze, *vid.* Ooze.

Ouz'el, *vid* Ousel.

O'val, *a.* oval, ægrund, aflangrund; *s.* Oval *c.* —búmen, *s.* Æggehvide *c.*

Ovárious, *a.* som bestaar af Æg, Ægges. O'vary, *s.* Æggestok *c.*

O'vate, O'vated, *a.* ægformig. [Romerne).

Ovátion, *s.* Ovation *c.* (en mindre Triumf hos

Ov'en, *s* Ovn, Bagerovn *c.*; × stor Mund

—peel, *s.* Ovnskuffe, Ovnskyder *c.* —tender, *s.* En som passer Bageroonen.

O'ver, *prp. & ad.* over; ovre, forbi; altfor, overdreven, altfor meget; — and above, desuden, over det som bleu formodet el. var bestemt; — against, lige over for; — or under, over el. under, mer eller mindre; — and —, den ene Gang efter den anden, om og om igjen, mange Gange om; ten times —, ti Gange om, ti Gange efter hverandre; to hand —, overlevere; — night, Aftenen forud (f. Ex. for en Reise). Over bruges meget i Sammensætninger, sædvanlig med Betydningen af: mere end nok, altfor meget, altfor.

Over-abound', *v.* være tilstede i stor Overflodighed, være i altfor stor Mængde. —act', *a.* overdrive, gaa for vidt. —affect', *v.* elske altfor meget, være partisk for. —a"gitate, *v.* forurolige altfor meget; afhandle el. omtale altfor meget. —alls, *s. pl* Benklæder til at trække over andre, Overburer, Ridebenklæder *pl.* —an'xious, *a.* alt for ængstelig, alt for ombyggelig. —arch', *v.* hvælve el. høje over. —awe', *v.* betage med Frygt, fylde med Ærefrygt, holde i Ave ved Frygt. —bal'ance, *v.* veje mere end, overveje; —balance, *s.* Overvægt *c.* —barren. *a.* altfor bar el. ufrugtbar. —battle, *a.* † altfor frugtbar. (jvf Battel). —beär, *v.* overvælde, nedtrykke, undertrykke underkue, overvinde. —bearing, *a.* anmassende, overlegen, stolt. —bend', *v.* overspænde. —bid', *v.* overbyde. —blów, *v* ophøre at blæse, udrase (ogsaa *fig.*); blæse bort, fordrive, henvejre. —blow, *s.* S. T. Underseils Kuling *c.* —board, *ad.* overbord. —boil', *v.* koge over; koge alt for meget. —bold, *a.* —boldly, *ad.* alt for dristig. —brow', *v.* hænge ud over. —build', *v.* bygge over; bygge for meget —bulk', *v.* † nedtrykke. —bur'den, —bur'then, *v.* overlæsse. —bus'y, *a.* alt for ivrig, overdreven tjenstagtig. —buy', *v.* kobe for dyrt, give alt for meget for.

Over-can'opy, *v.* bedække som med en Himmel, bedække oven over, overtrække. —cáre, *s.* overdreven Bekymring el. Ombu *c.* —cáreful, *a.* alt for bekymret el. ombyggelig. —car'ry, *v.* fore for vidt. —cast', *v.* overtrække (med Skyer), formørke (ogsaa *fig.*); bedække, belægge, overtrække; anslaa for højt; *a.* overtrukken, mørk; —cast seam, Kastesom *c.* - caught', *pt.* † indhentet. —cau'tious, *a.* alt for forsigtig. —change, *s.* idelig Forandring, Ustadighed *c.* — charge', *v.* overlæsse, overfylde, overlade; overdre for højt, fordre for meget. —charge, *s.* Overladning, alt for stor Ladning; overdreven Fordring el. Pris *c.* —cloud', *v.* overtrække med Skyer, formørke. —cloy', *v.* overfylde, overmætte. — come', *v.* overfalde; overvinde, undertvinge, *fig.* overvælde, henrive, betage nedtrykke; fejre (Aftenen. 2, 7); † overfylde. —com'er, *s.* Overvinder *c.* —com'ingly, *ad.* med Overlegenhed. —con'fident, *a.* alt for dristig, formastelig. —corn'ed, *a.* faltet for meget; × overstadig —count', *v.* beregne for højt, overvurdere. —cov'er, *v.* bedække helt over. —cred'ulous, *a.* alt for lettroende. — crów, *v.* triumfere over, forhaane. —cúrious, *a.* overdreven nysgjerrig.

Over-dance', *v.* forbanse (fig, one's self). —dáring, *a.* alt for forvoven, dumdristig. —dáte, *v.* datere el. beregne senere end den egentlige Dag. —dight, *pt. & a.* † beklædt, bedækket. —dil'igent, *a.* overdreven flittig. —do', *v.* gøre for meget, anstrænge sig for meget; overdrive; koge el stege for meget, forkoge, forstege. — draw', *v.* overstride (en Fordring). —dress', *v.* pynte for meget, udmaje. —drink', *v.* drikke for meget. —drive, *v.* drive for meget, for stærkt, el. for langt. overdrive (Kreaturer). —dry', *v.* fortorre. —dye', *v.* farve for meget.. —éager, *s.* —éagerly, *ad.* altfor ivrig, altfor bidsig. —éagerness, *s.* Forivrelse *c.* —ear'nest, *a* altfor ivrig. —éat, *v* forspise (sig, one's self). — emp'ty, *v.* tømme alt for meget. —eye', *v.* have Opsyn med; iagttage, bemærke. — fal, *s.* † Fald, Vandfald *n.*; S. T. blindt Skær *n.* — fatigue', *v.* trætte for meget, overanstrænge. —féed, *v.* fore for stærkt, overfylde. — fill', *v.* overfylde. —float, *v.* overflyde. — flów, *v.* flyde over; overstromme (ogs. *fig.*); overfylde; *fig.* overstige; *s* Overstrømmelse, Overstrømmen *c.* —flówing, *s.* Overstrømmen, Overflod *c.* — flówingly, *ad.* † rigelig, i Overflodighed. —flówn, *pt.* † overstrømmet (for: —flówed, thi flown er *pt.* af fly). —flush', *v.* overstrømme; gøre blussende rød. —flut'ter, *v.* flagre over. —fly', *v.* flyve over. — fond, *a.* alt for indtaget (af noget), som holder alt for meget af. —for'ward, *a.* alt for snar, overilet. —for'wardness, *s.* overdreven Raskhed, Overilelse, Fremfusenhed *c.* —freight, *v.* lade for stærkt. overlade (et Fartøj). —freely, *ad.* alt for frit. — full, *a* alt for fuld, overfyldt.

Over-get', *v.* † indhente, naa. —glance', *v.* gjennemse hurtig, gjennemløbe. —gó, *v.* († gaa over, bedække); overgaa; *fig.* to be — gone with, være overvældet el. aldeles nedtrykt af (Sorg, Bekymring osv.). —gorge', *v.* overfylde, overmætte. —gras'sed, *a.* † overgroet med Græs. —great, *a.* alt for stor. —grów, *v.* overgro; vore for meget, el. for højt; an — grówn sea, S T. meget svær Sø *c.* —growth, *s.* altfor frodig Vært *c.*; *fig.* Overflodighed *c.* —hále, *v.* † brede over; tage fat paa igjen, undersøge el. gjennemse igjen; S. T. (*vid.* — haul), overhale. —han'dled, *pt.* † alt for ofte omtalt el. omhandlet. —hang', *v.* hænge ud over. —har'den, *v.* hærde for meget. —hástiness, *s.* alt for stor Hast, Overilelse *c.* —hásty, *a* —hástily, *ad.* alt for hastig, ilfærdig, overilet; for tidlig modeu (om Frugt). —haul', *v.* S. T. overhale (et Skib; en Tallie); efterse (*vid.* — hale); indhente (sejle op (et Skib); T. udmatte, jage træt (om Hunde). —head', *ad.* over vort Hoved, ovenover, højt oppe, hist oppe. —héar, *v.* høre (uden at være bemærket, el. uden at de Talende vide det), komme tilfældig til at høre; lure paa. —héat, *v.* gøre for hed, bede el. bidse altfor meget. —heavy, *a.* altfor tung el. ivær. —hend', *v.* † indhente, naa. —high, *a.* —highly, *ad* altfor høj, ubøre høj.

Over-joy', *v.* henrive, henrykke. —joy, *s.* overvættes Glæde, Henrykkelse *c.* — kind, *a.* alt for god. —lábour, *v.* overanstrænge; udføre med altfor megen Ombyggelighed. —láde, *v.* overlæsse, overlade. —lap', *v.* folde el. dække over. —large', *a.* mere end stor nok,

. —lash', v. † overdrive; —lash'ingly, ad. de, overdrevent —láy, v. lægge over, be- dække, overtrække; lægge altfor meget paa, , undertrykke, besvære, kvæle (ved for megen ig). —laying, s. Overlag n. —léap, over. —leather, s. † Overlæder n. —leav'- nge til at hæve sig for meget, blande med for ringsstof, el. med for meget af en mindre ren s, fordærve. —light, s. altfor stærkt Lys n. overleve; leve for længe. —liv'er, s. Over- —lóad, v. overlade, overlæsse. —long', ang. —look', v. overse (fra et højere Sted), Aandens Skulder; rage frem over; gjennemse ve; have Opsyn med, have Øje med; overse ærke; forsømme; foragte). —look'er, s. and c. —loop, vid. Orlop. —love', v. r meget, finde altfor meget Behag i. last'ed, a. S. T. overmastet, med for høje Master. , v. faa Overmagt over bemestre, overmande, overvælde. —match', v. være overlegen ægtig, overgaa; overvinde, betvinge, over- —match, s. En som er overlegen, Overmand as'ure, v. made for rigelig, overvurdere; s. l n., Tilgift c. —mickle, a. × altfor megen, or. —mix', v. blande med for meget. t, a. altfor besteden. —most, a. højest; Myndighed). —much, a. altfor megen, nok; ad. altfor meget. —mul'titude, c. † i Mængde el. Antal. —náme, v. nævne en, opregne, optæle Navnene. —nice, a. overdreven pæn. —night, ad. ud paa Nat- enen forud (cid. under Over, prp.). —noise, ve. —of'fice, v. † betjene el. tvinge ved sin ndighed. —offi"cious, a. overdreven ig, besværlig ved sin Tjenstfærdighed, paa- de.

láint, v. male med altfor grelle Farver. v. gaa over, sætte over; forbigaa, udelade; ke tage Hensyn til —past', a. forbigangen. . betale over Værdien, betale for dyrt, give rstatning for, gjengjelde rigelig. —peer, v. j høiere end, rage frem over, skue ud over. , v. flyve over. —persuáde, v formaa til taleliq, overtale imod (Ens) Tilbøjelighed. ce, v. † overtræffe i Billedet el. i Fremstillingen. s. Overskud n., Rest c. —ply', v. anstrenge eget. —poise', v. veje mere end, overveje, eroægt over. —poise, s. Overvægt c. —pol'- e altfor meget paa. —pon'derous, a. alt for vægtig. —póst, v. † komme hurtig over. r, v. betvinge ved Overmagt, have Overlegen- overvælde, overmande, undertvinge. —práis- verdreven Ros c. —press', v. trykke alt for etynge el. besvære altfor meget. —prize, c. altfor højt, sætte altfor høj Pris paa. —prod'- over al Maade ødsel. —prompt'ness, s. se c. —propor'tion, v. gøre uforholdsmæssig —proud, a. altfor stolt, overdreven stolt. mess, s. altfor stor Ro el. Stilhed c.

ráke, v. S. T. ride under (til Ankers). —rank', a. altfor stærk, altfor yppig; meget fordærvet —ráte, v. vurdere for højt; beskatte for meget; —rate, s. altfor høj Pris c.; alt for stor Paalæg n. —réach, v. strække sig ud over, naa over; indhente; overvinde ved List, bedrage, narre, skuffe, føre bag Lyset; T. (om Heste) strække Bagbenene for langt frem, saa at de slaa imod Forbenene. —reach'er, s. Bedrager c. —réad, v. gjennemlæse; forlæse (sig, one's self). —reck'on, v. beregne for højt. —red', v. † overstrøre med rødt. —ride, v. overtride; ride for meget, forride; ride hur- tigere end, ride forbi. —rigged, a. S. T. som fører for megen Takkelage. —ripe, a. overmoden. —rípen, v. gøre altfor moden el. overmoden. —róast, v. stege for meget, forstege. —rúle, v. herske over, beherske, have Herredømme over; lede el. styre med Myndighed; T. afvise, forkaste (som ubefojet). —rúler, s. En som behersker el. styrer. —run', v. løbe over; flyde el. sprede sig over; overstømme (som indfaldende Fjen- der), hærje; løbe hurtigere end, løbe forbi; overgro; skade ved at nedtræde, ødelægge; opfylde, el. overfylde, bedække i store Skarer el. Sværme. —run'ner, s. Ødelægger c., En som hærjer.

O'ver-sea, a. fra den anden Side af Havet. —search', v. gjennemsøge, ransage. —sée, v. have Opsyn med, se efter; † overse, ikke lægge Mærke til; to be —séen, være forblindet, tage fejl, blive narret, lade sig føre bag Lyset. —séer, s. Opsynsmand, Be- styrer; Fattigforstander; Faktor c. (i et Bogtrykkeri); × En som staar i Gabestokken. —séeth, v. syde el. koge over. —sell', v. sælge for dyrt. —set', v. kaste omkuld, omstyrte, vælte; S. T. kantre. —sháde, v. overskygge, beskygge. —shad'ow, v. overskygge; beskytte, beskjerme. —shoot', v. skyde over, skyde længere end; fare el. ile hen over; to —shoot one's self, vove sig for vidt, gaa for vidt, forregne sig. —shot, a. Overfalds- (om Vandmøller). —sight, s. Opsyn n.; † Fejltagelse, Forseelse c. —síze, v. overgaa i Størrelse. —síze, v. † overstryge (med Limvand, Kalk osv.), fig. overstmøre. —skip', v. springe over (ogsaa fig.); undgaa, undslippe. —sléep, v. sove over, forsove (sig, one's self). —slip', v. forbigaa af Uagtsomhed el. Ligegyldighed, overse, lade gaa forbi, forsømme. —snów, v. over- sine, bedække med Sne; fig. gøre hvid. —sod'den, pt. & a. kogt for meget. —sóld, pt. & a. solgt for dyrt. —soon', ad. alt for snart, alt for tidlig. —sor'row, v. overvælde med Sorg. —spéak, v. tale for meget; overdrive ved Stortalenhed. —spent', pt. & a. overanstrængt, udmattet. —spread', v. sprede over, bedække; udsprede sig over. —stand', v. † holde el. staa for længe ved (sine Betingelser). —stáre, v. † stirre alt for meget, stirre vildt. —stock', v. overfylde, forsyne med alt for stort For- raad el. for stor Besætning. —stock, s. Overfyld- ning c., alt for stort Forraad n. —stóre, v. over- fylde, overtynge. —stráin, v. overspænde, strække for meget; anstrænge for meget; anstrænge sig for meget; bige for meget. —stretch', v. strække for vidt. —strew', v. overstrø. —strike, v. slaa over el. forbi (Maalet). —strong, a. alt for stærk, overordentlig

stærk. —**subtle**, *a.* alt for fin; *fig.* alt for snu, overordentlig listig. —**sway**, *v.* bøje mere end; undertrykke, herske over. —**swell'**, *v.* svulme over, flyde over, stige over. —**swift**, *a.* alt for el. overdreven hurtig.

O'vert, *a.* —ly, *ad.* aabenbar; offentlig.

Over-take, *v.* gribe i Flugten, fange (efter at have forfulgt); indhente, naa; overrumple, overfalde, gribe. —**task'**, *v.* paalægge alt for meget, fordre alt for meget af, overlæsse. —**tax'**, *v.* beskatte for meget, paalægge alt for store Skatter, betynge ved Skatters Paalæg. —**téemed**, *a.* hentæret ved for mange Fødsler. —**throw**, *v.* kaste overende, støde omkuld; vælte; *fig.* styrte, kuldkaste; overvinde; ødelægge, tilintetgøre. —**throw**, *s.* Omstyrtning *c.*; Nederlag *n.*; Undergang, Ødelæggelse *c.* —**thrower**, *s.* En som omstyrter, Ødelægger; Overvinder *c.* —**thwart**, *a.* & *ad.* overtværs, tværs over; † som er lige over for; † forkert, underlig, egensindig; *s.* † Modgang *c.* —**thwart'**, *v.* arbejde imod, modsætte sig. —**thwartness**, *s.* † Forkerthed; Egensindighed *c.* —**tire**, *v.* trætte for meget, udmatte. —**title**, *v.* tillægge for høj en Titel. —**top'**, *v.* hæve sig over, rage frem over; overgaa, fordunkle. —**trade**, *v.* ruinere ved for stor Handel. —**trip'**, *v.* trippe el. gaa let over. —**troubled**, *a.* altfor plaget el. forurolliget. —**trust'**, *v.* sætte alt for megen Tillid til. —**turn'**, *v.* vælte omkuld; kuldkaste, ødelægge, tilintetgøre. —**turn**, *s.* Kuldkastelse *c.* —**turner**, *s.* En som kuldkaster el. omstyrter. —**twat'tle**, *v.* bedøve, el. overdøve ved Sludren.

O'verture, *s.* († Aabning *c.*; *fig.* Aabenbarelse, Meddelelse, Erklæring *c.*); Forslag *n.*; T. Ouverture *c.*

Over-val'ue, *v.* overvurdere, vurdere for højt. —**valuation**, *s.* overdreven Pris, alt for høj Vurdering *c.* —**veil'**, (udt. —*vāil*), *v.* tilsløre, bedække; formørke. —**vóte**, *v.* overstemme. —**watch'**, *v.* udmatte el. trætte ved lang Vaagen. —**weath'ered**, *a.* forvaaget. —**wéak**, *a.* alt for svag. —**wéary**, *v.* udmatte, overvælde, overanstrænge. —**weath'ered**, *pt.* knækket el. sønderslaaet ved Uvejr. —**wéen**, *v.* have for høje Tanker om sig selv, bilde sig for meget ind, hovmode sig. —**wéening**, *a.* (—weeningly, *ad.*) med store Tanker om sig selv, indbildsk, hovmodig, anmassende; *s.* Hovmod *n.*, Indbildskhed *c.* —**weigh'**, *v.* overveje, have Overvægt over. —**weight**, *s.* Overvægt *c.* —**wet**, *s.* alt for megen Væde el. Fugtighed *c.* —**whelm'**, *v.* ganske tildække, nedsænke; overvælde, nedtrykke, undertrykke. —**whelm**, *s.* Overvældelse *c.* —**whelm'ingly**, *ad.* overvældende. —**wing'**, *v.* † overfløje. —**wise**, *a.* superklog. —**wiseness**, *s.* Superklogskab *c.* —**wit'ted**, *a.* overgaaet i Snildhed el. List. —**woody**, *a.* overordentlig skovrig. —**word'**, *v.* behandle for vidtløftig, udtrykke med en Overflødighed af Ord. —**work'**, *v.* overanstrænge, udmatte. —**worn'**, *a.* overanstrængt, udmattet; forslidt, medtaget, aflægs. —**wrest'ed**, *pt.* † aldeles forvrejet, el. tvunget ud af *sin Retning.* —**wres'tle**, *v.* overvinde i Brydning. —**wrought'**, *v.* alt for meget udarbejdet; udarbejdet helt igjennem. —**zeal'ous**, *a.* alt for ivrig.

O'viform, *a.* ægdannet, oval.

O'vine, *a.* som hører til Faarene, Faare.

Ovip'arous, *a.* æglæggende, som lægger Æg.

Owe, *v.* († eje, besidde, have; nu: Own); skylde, være skyldig; have at takke for, have at tilskrive; this was owing to, dette hidrørte fra, dette havde sin Grund i, el. var at tilskrive.

Owl, Ow'let, *s.* Ugle *c.*, *strix*; (Owlet bruges ogsaa som et Diminutiv: lille Ugle *c.*). **Owl'ish**, *a.* lig en Ugle, ugleagtig

Owl'er, (udt. *ool'-er*, første Stavelse som i det danske: Uld), *s.* Smugler, Snighandler *c.* **Owl'ing**, *s.* Smuglen, Snighandel *c.* (ved ulovlig at føre Uld, el. Faar ud af Landet).

Own, (udt. *oan*), *a.* egen, eget, egne; *v.* eje, have i Eje, besidde; vedkjende sig, erklære, erkjende, tilstaa. —**'er**, *s.* Ejer, Ejermand, Besidder; Reder, Skibsreder *c.* —**ership**, *s.* Ejendomsret *c.*

Owre, Owr, *s.* † Urore *c.*

Owse, *s.* (jf. Ouse), Garverbark *c.* **Ow'ser**, *s.* Garverlud *c.*

Ows'el, *vid.* Ousel.

Owze, *vid.* Ooze.

Ox, *s.* Ore *c.*, Hoved, Kvæghoved *n.*; Stud *c.* (over fire Aar gammel); —bird, Sandløber *c.* (*vid.* Sanderling); —eye, Oreøje *c.*, *bupthalmum* (Pl.); S. T. Oreøje *n.* (en liden rund opløst prismatisk Sky set i Luften mod ondt Vejr); —eye daisy, Guldblomst *c.*, *chrysanthemum*; —eyed, storøjet, med store Øjne; —fly, Kobremsе *c.*. *tabanus bovinus*; —gang, saa meget Land, som kan drives med en Ox, sædvanlig: 15 acres el. 11 Tønder Land; —lip, Have-Primel, Orendriver *c.*, *primula elatior*; —stall, Baas, Orestald *c.*

Ox'alate, *s.* surkloversurt Salt *n.* **Oxal'ic**, *a.* som hører til, el. er udvunget af Surklover. **Oxá'lis**, *s.* Surklover *c.*, *oxalis* (Pl.).

Ox'en, *s.* (*pl.* af Ox) Orer; Stude *pl.*

Ox'ide, *s.* Oxyd, Ilte *n.*; — of iron, Jernilte; — of manganese, Manganilte, (og saaledes flere Sammensætninger). Oxidation, *s.* Oxydering, Forbindelse, Metallers Forbindelse med Surstof *c.* **Ox'idize**, *v.* oxydere, forkalke, ilte.

Ox'ter, *s.* × Armhul *n.*

Ox'ycrate, *s.* Blanding af Eddike og Vand *c.*, Oxykrat *n.*

Ox'yde, *vid.* Oxide.

Ox'ygen, *s.* Oxygen, Surstof *n.*, Ilt *c.* —**ation**, *s.* Oxygenering, Forbindelse med Ilt *c.* —**ize**, —**ate**, *v.* oxygenere, mætte med Ilt.

Ox'ygon, *s.* spidsvinklet Triangel, Oxygon *c.*

Ox'ymel, *s.* Eddikehonning, Sirup af Honning og Eddike *c.*

Oxymóron, *s.* T. Oxymoron *n.* (egentlig: et skarpt taabeligt Udtryk: et betydningsfuldt Udtryk, som indeholder en tilsyneladende Modsigelse, f. Ex. cruel kindness).

Oxymuriat'ic water, *s.* Chlorvand *n.*

Oxyr'rhodine, *s.* Roseneddike *c.*, Oxyrrhodinon *n.*

Ox'yton, *s.* et Ord med skarp Accent paa sidste avelse.

O'yer, *s.* T. Forhør *n.*, (Ordet forbindes altid med 'miner, Afgørelse); — and terminer, el. commission of — and terminer, en Fuldmagt til visse Domre og andre Mænd af de Retter, hvortil den udes, ifølge hvilken de bemyndiges til (i Englands evstader) at undersøge og domme i visse kriminelle iger; court of — and terminer, Kommissions-Ret *c.*; justice of — and terminer, Dommer i en Kommissions-Ret *c.*

O-yes', *i.* hør! giv Agt! (det Udraab, hvormed en offentlig Udraaber først søger at vække Opmærksomhed).

Oy'let-hole, *s.* (*vid.* Eyelet) Snørehul *n.*

Oy'ster, *s.* Østers *c.*, *ostrea edulis*: —cat'cher, Strandskade *c.*, *hæmatopus ostralegus* (Fugl); —shell, Østersskal *c.*; —wife, —woman, —wench, Kone som sælger Østers *c.*; *fig.* Fiskerkælling *c.*

Ozæ'na, *s.* T. stinkende Byld i Næsen *c.*

O'zier, *vid.* Osier.

P.

P, *s.* P, *n.*; i Forkortelser: Parl., parliament; M., post Meridiem, efter Middag; Pd., paid; M. G., Professor of music in Gresham college; es., president; P. R. S., President of the Royal ciety; Pwt., pennyweight; P. S., postcript.

Pab'ular, *a.* som hører til Foder; nærende. Pabuion, *s.* Foring *c.* Pab'ulous, *a.* som indeholder, el. er Næring, nærende. Pab'ulum, *s.* T. Næring *c.*

Pacated, *a.* † beroliget. Pacation, *s.* Beroligelse *c.*

Pace, *s.* Skridt *n.* (ogsaa *fig.*); Gang, Maade at a paa; Pasgang *c.* (om Hæste); et Maal af 5 Fod; gaa Skridt for Skridt, stride, gaa; bevæge sig; a Pasgang; stridte, afmaale med Skridt; lade gaa emdræsig, lede, føre. Paced, *a.* (i Sammensætager) som har en (vis) Gang. Pacer, *s.* En som ar; Pasgænger *c.*

Pacha, (udt. *pa-shaw'*), *s.* Pascha *c.* (tyrkisk Statber); —lic, *s.* Paschalik *n.*

Pachyder'matous, (ch udt. *k*), *a.* T. tykhudet (om e Pattedyr med Klove, som ikke tygge Drev).

Pacif'erous, *a.* som bringer Fred.

Pacif'ic, (—al), *a.* fredelig, mild; beroligende, le; the — ocean, det stille Hav. —ation, *s.* redsmægling, Fredsslutning; Beroligelse, Forlise *c.* —ator, *s.* Fredsstifter, Fredsmægler *c.* atory, *a.* som sigter til at stifte Fred, fredelig. ·cifier, *s.* Fredsstifter *c.*, En som forliger el. beroer. Pa"cify, *v.* berolige, stille tilfreds, stille, forde, forsone.

Pack, *s.* Pakke, stor Bylt *c.*. Bundt *n.*, Balle *c.* (a of wool er 240 Pd. Uld); Spil *n.* (Kaart); Byrde; ængde *c.*; Kobbel *n.*, Flok *c.* (Jagthunde); Komt, Pak *n.*, Skarns Menneſker *pl.*; *v.* pakke, sammpakke; blande paa en svigefuld Maade (Kaart), ge, bedrage; sende pludselig bort, skaffe hurtig af jen; samle (Personer) for at opnaa et uredeligt emed; pakke sig, komme hurtig bort; forene sig i redelig Hensigt, danne Komplot; to — a jury, nle uredelige el. bestukne Nævninger; to — away, — off, pakke sig, forføje sig bort; to — up, indpakke; to — with one, danne et Komplot med En; to send one packing el. a packing, jage En bort. —cloth, Pakdug *c.*, Paklærred *n.*; —horse, Pakhest *c.*; Lastdyr *n.*; —needle, Paknaal *c.*; —saddle, Paksadel, Klovsadel *c.*; —staff, en Stok, hvorpaa en Bissekræmmer undertiden bærer sin Pakke; —thread, Sejlgarn *n.* —'age, *s.* Pakkegods, Ballegods *n.*; Emballage; Omkostning ved Indpakning *c.* —er, *s.* En som indpakker el. nedpakker, Pakkemand *c.*; En som forestaar Nedlægning af Sild el. Sulevarer. —'et, *s.* lille Pakke; Postsæk, Brevsæk; Paket *c.*, Paketskib *n.*, Paketbaad *c.*; *v.* indpakke; —'et-boat, Paketbaad, Paket *c.* —ing, *s.* *fig.* svigefuld Forbindelse *c.*, Bedrageri *n.* —ing-cloth, *s.*, —ing-whites, *s. pl.* Pakdug *c.*, Paklærred *n.*

Pack'wax, Pax'-wax, *s.* en hvid sej Substans paa Halsmusklerne af store Dyr.

Pact, (—ion †), *s.* Pagt *c.*, Forbund *n.*, Kontrakt *c.* Pacti"tious, *a.* bestemt ved Kontrakt.

Pad, *v.* gaa paa en Sti el. Vej (path); jævne en Vej ved at gaa el. ride paa den, bane den; gaa paa Røveri; *s.* Sti, Vej; Landevej; Stimand *c.* (sædvanlig: foot-pad); Kleppert *c.*; to go out upon the —, × gaa ud paa Røveri; —borrowers, × Hestetyve *pl.*; —nag, Kleppert *c.*; —way, Landevej *c.* —'der, *s.* × Stratenrøver, Stimand *c.*

Pad, *s.* Noget som er lagt fladt, fladt Underlag *n.*; Pude *c.*, Hynde *n.*, blød Sadel *c.*; *v.* udstoppe, udpolstre; bejdse (Kattun).

Pad'ar, *s.* † grøft Mel *n.*, Grutning *c.*

Pad'der, *vid.* under Pad.

Pad'dle, *v.* plaske (i Vandet med Hænder el. Fødder); berøre let, befole, lege med; ro med en tobladet Aare, pagaje; *s.* et Redskab med en Flade el. et Blad der bruges som en Aare; Pagaj *c.* (en Aare med to Blade, et paa hver Ende); Rørefte, Rørestang; Skovl *c.* (paa et Vandhjul el. Dampskibshjul); —box, Hjulkasse *c.* (over Dampskibshjul); —staff, Plovtjep, Plovrydde *c.*; —wheel, Skovlhjul *n.* Pad'dler, *s.* En som plasker osv.

Pad'dock, *s.* Padde, stor Tudse el. Frø *c.* (jvf. Toad); —pipe, Padderokke *c.*, *equisetum* (Pl.); —stool, Paddehat *c.*

Pad'dock, (undertiden: Par'rock), *s.* lille indhegnet Plads *c.* (især til Vildt); —course, indhegnet Sted til at afrette Jagthunde *m.*

Pad'dy, *s.* (forkortet af Patrick), et Spottenavn for en Irlænder; Ris *c.* (som endnu er i Skallerne).

Padelion, *s.* Padderokke *c.*, *equisetum* (Pl., ogsaa kaldet: Pad'ow-pipe, el. Paddock-pipe).

Padesoy', *vid.* Paduasoy.

Pad'lock, *s.* Hængelaas *c.*; *v.* lukke med en Hængelaas, sætte Hængelaas for.

Pad'uan, *a.* paduansk; *s.* eftergjort antik Mynt *c.*

Padua-soy', *s.* et Slags Silketøj *n.* (oprindelig fra Padua).

Pad'y, *vid.* Paddy, Ris *c.*

Pæ'an, *s.* Lovsang, Sejrssang, Jubelsang *c.*

Pæ'on, Pæ'an, *s.* Pæon *c.*, (en Versfod af tre korte og en lang Stavelse).

Pæ'ony, *s.* Pion *c.*, *pæonia* (Pl.).

Pagan, *a.* hedensk; *s.* Hedning *c.* (Ordet bruges ofte som et Skjældsord, el. Udtryk af Foragt) —ish, *a.* hedensk. —ism, *s.* Hedenskab *m.* —ize, *v.* gøre hedensk; opføre sig som en Hedning.

Page, *s.* Pagina, Side *c.* (af et Blad i en Bog); *v.* trykt *m.*; *v.* paginere. [Page.

Page, *s.* Page *c.*; † Dreng, Tjener *c.*; *v.* følge som

Pa'geant, *a* prunkende, brammende, stadselig, prægtig; *s.* Skuebillede *n.*, Figur el. Dukke som stilles til Skue *c.*; Skuespil *n.*, Forestilling, Komedie *c.*; Stads og Pragt, Prunk, Bram *c.*; *v.* opstille el. opføre til Skue, † fremstille til Skue, spotte. —ry, *s.* Prunk Bram Pomp *c.* Prageteppes *n.* Pragtleg *c.*

Paginal, *a* † paaneret

Pagoda, Paged, *s* Pagode *c.* (indisk Afguds-tempel, Pagoden selv, en indisk Guldmynt omtrent 4 Rdlr.)

Paigle, *s* \ Kodriver Kællingetand *c.* *primula*, (en Urtesalpe)

Pail, *s* Spand, Bøtte Melkedøtte *c.*; —ful, *s.* Spand Pot Spand *c.* (saa meget en Spand kan rumme), som en Spand maaler.

Pailing, *vid.* Paling

Pail mail, *vid.* Pall mall

Pain, *s* Pine, Smerte, Kval *c.*; Straf, Bøde *c.*; Umage, Flid *m.*; *v.* pine, plage, kvæle, straffe, bøde; —ful, *a.* smertelig, pinefuld, pinlig, ubehagelig, besværlig, ømtaalelig, flittig, omhyggelig, nøiagtig, ivrig, omhyggelig, nøiagtig, ivrig, omhyggelig, nøiagtig, ivr

Pal'endar, *s.* Palander *c.* (et Slags fladbundet Fartøj).

Paleog'raphy, *s.* Paleografi *c.* (den Kunst at forklare gamle Skrifttegn). **Paleol'ogy**, *s.* Lære om Antikviteter *c.*

Paleous, *a.* † *vid.* Paleaceous.

Pales'tric, Pales'trian, *a.* som hører til Kampleg.

Pal'et, Pal'ette, *s.* Palet *c.*, Farvebræt *n.*

Pal'frey, *s.* Pragethest, Ganger; Damehest *c.* —ed, *a.* ridende paa en Ganger.

Palification, *s.* Neddrivning af Pæle *c.* (for at gøre Grunden fast).

Pal'indrome, *s.* Palindromon *n.* (et Ord el. en Linie, som kan læses baade forfra og bagfra, f. Ex. „*madam*", „*subi dura a rudibus*").

Paling, *s.* Pæle-Gjærde, Stakit *n.*

Palingenesia, *s.* Gjenfødelse *c.*

Pal'inode, Pal'inody, *s.* Gjenkaldelse, Tilbagekaldelse *c.*

Palisade, Palisádo, *s.* Palisade, Skandsepæl *c.*; Pælværk *n.*; *v.* ompæle, indpæle, palisadere.

Pálish, *a.* noget bleg.

Pall, *s.* Pallium *n.*, en Paves el. Erkebiskops Kappe el. Kaabe; lang Kappe, Talar *c.*; Ligklæde *n.*; T. en Figur lig Y (i Vaaben); *v.* † beklæde, bedække, indhylle.

Pall, *v.* svækkes, svinde, blive flau el. smagløs; gøre flau, kraftløs el. smagløs, svække, matte, dæmpe; gøre modløs, nedslaa; overmætte; *s.* † Flauhed, Dæmmelse *c.* —ing, *a.* flau, modbydelig (ved Gjentagelse).

Pall, *s.* × Kammerat *c.*

Palládium, *s.* Palladium *n.* (Billede af Gudinden Pallas; *fig.* Skytsbillede, Beskyttelsesmiddel *n.*; ogsaa: et i Platina fundet Metal).

Pallet, *s.* (egentlig: Straaseng), usel el. haard Seng, Bejr; lille Seng *c.*

Pal'let, *s.* Palet *c.* (*vid.* Palet); T. Aareladebækken *n.*; Dejestive *c.* (hos Pottemagere); et Redskab som et tvært Knivsblad (til at optage og glatte Bladguld); lille Pæl *c.* (i Vaaben).

Pal'liament, *s.* † Klædning, lang Kjole, Kappe *c.*

Pal'liard, *s.* livagtig Person; Hørkarl *c.* —ise, *s.* † Utugt, Horeri *n.*

Pal'liate, *v.* dække ved Undskyldninger, søge at undskylde, besmykke; kurere overfladisk, lindre, formilde; *a.* † overfladisk el. kun for Øjeblikket kureret.

Palliation, *s.* Besmykkelse; overfladisk Kur; Lindring, Formildelse *c.* **Pal'liative**, *a.* undskyldende, besmykkende; lægende for Øjeblikket, lindrende; *s.* Middel som lindrer kun for en Tid, Fristmiddel, Forbedringsmiddel. **Palliátio** *n.*

Pal'lid, *a.* —ly, *ad.* bleg; ikke klar, uden Glans.

Pal'lidness, *s.* Blegehed *c.* —ness, *s.* Blegehed *c.*

Pal'lier, *s.* bredt Tæppetrin *n.* (blandt smallere).

Pall-mall' (udt. *pell-mell'*), *s.* Træhammer, til at slaa Kuglen med i Mailspil); **Mailbane** *c.*; Navnet paa en Gade i

Palmed *c.*

Palmer *c.*

anske Ordbog.

Palm, *s.* Palme *c.*, *palma*, (*fig.* Sejrstegn *n.*, Sejr *c.*); —berry, Dadel *c.*; —Sunday, Palmesøndag *c.*; —tree, Palmetræ *n.*; —wine, Palmevin *c.* —'ary, *a.* fortrinlig, vigtigst, fornemst. —'er, *s.* Pilegrim *c.* (som bar en Palmestok el. Pilegrimsstav, og levede af Almisse). —'er-worm, haaret Larve, Kaalorm *c.* Palmet'to, (udt. *pal-met-to*), *s.* Kaal-Arekapalme *c.* (*vid.* Cabbage-tree). Palm'y, *a.* palmerig; *fig.* sejrrig.

Palm, *s.* flad Haand; Haandsbred *c.* (omtrent 3 Tommer); S. T. Flig *c.* (af et Anker); T. Sejlmagerhandske *c.*; *v.* holde i Haanden, berøre med Haanden; behandle; strøge med Haanden; holde i Haanden, skjule i Haanden; spille et Puds, narre, føre bag Lyset; to — upon any one, binde En (noget) paa Ærmet, narre En med. Pal'mated, *a.* haandformig; dannet som Svømmefødder. Pal mipede, *a.* med Svømmefødder; *s.* Fugl med Svømmefødder *c.* Palm'er, *s.* Ferle *c.* Pal'mister, *s.* En som spaar af Haanden, Kiromant *c.* Pal'mistry, *s.* Haandspaadom *c.*; behændigt Kneb *n.*

Palmif'erous, *a.* som bærer Palmer.

Palmet'to, *s.* og **Palm'y**, *a.* *vid.* under Palm, Palme. Palmet'to state, *s.* (amr.) Syd-Carolina.

Palp, *s.* Foleborn *n.* —ator, *s.* Bille (Insekt) med meget lange Foleborn *c.*

Palpabil'ity, Pal'pableness, *s.* Følelighed; Haandgribelighed *c.* Pal'pable, *a.* —bly, *ad.* følelig; haandgribelig, som man kan tage og føle paa, øjensynlig, aabenbar, tydelig; grov. **Palpátion**, *s.* Befølen, Berørelse *c.*

Pal'pitate, *v.* gaa Slag i Slag, slaa stærkt, banke (om Hjærtet). Palpitátion, *s.* Banken, Hjærtebanken *c.*

Pals'grave, *s.* Pfalsgreve *c.*

Pal'sical, Pal'sied, *a.* lammet, værkbrudden, paralytisk. Pal'sy, *s.* Lamhed i Lemmerne, Værkbrudenhed, Rørelse *c.*; *v.* lamme, gøre lam; svække, afkræfte.

Pal'ter, *v.* gøre tomme Undskyldninger, bruge falske Grunde, bruge List; tale el. handle tvetydig, drive Spog; † bortødsle, forøde. —er, *s.* uredelig Person *c.*

Pal'triness, *s.* Usselhed, Ringhed *c.* Pal'try, *a.* usel, jammerlig, elendig (baade om Personer af ringe Mod el. Aand, og om Ting).

Palúdal, *a.* Sumps; — fever, Sumpfeber *c.*

Pály, *a.* † bleg (*vid.* Pale); T. delt ved Striber i fire lige Dele (*vid.* Pale, Pæl). [Loo).

Pam, *s.* Klover-Knegt *c.* (i et Kaartspil kaldet

Pam'per, *v.* pleje el. nære rigelig, overfylde, mæske, føre rigelig; gøre tilgode med Lækkerier; forkæle. —ed, *a.* overfyldt, yppig. —ing, *s.* Yppighed, Forfinelse, Overdaadighed *c.*

Pamph'let, *s.* Flyveblad, Flyveskrift *n.*; Piece *c.*; *v.* skrive Flyveskrifter. —eer, *s.* Flyveblad-Skriver, Pamfletist *c.*

Pan, *s.* Pande *c.* (Kar; ogsaa om Panden paa en Bøsselaas til Fængkrudt); Pandeskal, Hjerneskal *c.* (brain—); knee—, Knæskal *c.*; — of a shove

Or'der, *v.* ordne; indrette, foranstalte; anordne, beordre, befale; bestille (forlange tilvejebragt); styre, holde i Orden; † indsætte, ordinere (*vid.* Ordain); *s.* Orden *c.*; Forskrift, Regel; Befaling, Ordre; Anvisning. Fribillet *c.*; bestemt Fremgangsmaade; tilbørlig Tilstand; Rang, Orden, Klasse; Stand *c.*; gejstligt Broderskab *n.*, Orden *c.*; *pl.* gejstlig Stand *c.*; out of —, i Uorden; mangelfuld, uordentlig; ikke vel. upasselig; in — to, i den Hensigt at, for at; to take —s, træde ind i den gejstlige Stand, lade sig ordinere; to be in — s, høre til den gejstlige Stand; a priest in —s, en ordineret Præst *c.* —er, *s.* Ordner, Styrer *c.* —ing, *s.* Ordning *c.* —less, *a.* uordentlig. —liness, *s.* Ordenlighed, Orden, Regelmæssighed *c.* —ly, *a.* & *ad.* ordentlig (regelmæssig, velordnet; sædelig, skikkelig); som indeholder (militær) Befaling el. Ordre; tjenstgørende; *s.* Ordonnans *c.*; —ly serjeant, Ordonnans-Serjeant *c.*; —ly man, Ordonnans-Soldat *c.*; —ly book, Ordre- el. Befalingsbog *c.*; —ly drum, Signal-Tromme *c.*

Ordinabil'ity, *s.* Bestemmelighed *c.* Or'dinable, *a.* bestemmelig. Or'dinal, *s.* Anordnings-Bog *c.*, Reglement *n.*; Ritual *n.*; *a.* Ordens-; —number, Ordenstal *n.* Or'dinance, *s.* Bestemmelse, Forskrift, Regel, Forordning; foreskreven Brug, Skik, Ceremoni *c.*; † svært Skyts *n.* (*vid.* Ordnance). Or'dinant, *a.* † fastsættende, forordnende.

Or'dinary, *a.* — ily, *ad.* ordenlig, regelmæssig; brugelig, sædvanlig, almindelig (ikke udmærket; ikke fornem; ikke smuk); *s.* vedtagen Brug, almindelig Skik; Dommer i gejstlige Sager, Biskop, Erkebiskop *c.* (el. ogsaa hans Kommissarius *c.*); Præst for Fangerne *c.* (i Newgate; han bereder de domte Forbrydere til Døden, og følger dem til Retterstedet); bestemt Embede *n.*, virkelig Tjeneste *c.*; bestemt Pris *c.* (for et Maaltid), Middagsmad *c.* (paa et Gjæstgiversted); Spisekvarter *n.*; S. T. Dagvagt *c.* (der har Opsyn med et opladt Skib); T. almindelig Figur *c.* (i Vaaben). Chaplain in —, ordenlig Hofpræst *c.*; physician in —, ordenlig (egenlig) Livlæge *c.*; embassador in —, ordenlig Gesandt, Resident *c.*; to be in — at court, have Tjeneste ved Hoffet; ships in —, oplagte Krigsskibe *pl.*; —sailor, halvbefaren Matros *c.*

Or'dinate, *v.* † bestemme, forordne; indsætte; *a.* ordenlig, regelmæssig; —ly, *ad.* † ordenlig. Ordination, *s.* Forordning, Bestemmelse; Indsættelse, Ordination *c.* Or'dinative, *a.* † anordnende, bestemmende.

Ord'nance, *s.* svært Skyts *n.* (Kanoner, Morterer, Haubitser osv.), Artilleri *n.*; —office, board of —, Tøjhus-Bureau *n.* (i Tower); Artilleri-Kommission *c.*; a piece of —, Kanon *c.*; master-general of the —, Chef for Artilleriet, General-Tøjmester *c.*

Ordon'nance, *s.* T. passende Fordeling *c.* (af Gjenstandene i et Maleri, el. i et Digt).

Or'dure, *s.* Snavs, Skarn, Mog *n.*

Ore, *s.* urenset Metal *n.* (som det findes i Jorden), Ertz; Metal *n.* (i Poesi); † Øre *c.* (en angelsaxisk Mynt).

Ore, Ore'-weed, *s.* *Klovertang c., fucus.*

O'read, (ubt. *ó-re-ad*), *s.* Bjergnymfe *c.*

Orf'gild, *s.* † Erstatning for Kvægtyveri *c.*

Or'frays, *s.* † Guld- el. Sølvbræmme *c.*, Guldbroderi *n.*

Orft, *s.* Orf *c.*, *cyprinus orfus* (Fisk).

Or'gal, *vid.* Argal.

Or'gan, *s.* Organ, Redskab, Sandseredskab; Orgel *n.*; —builder, Orgelbygger *c.*; —loft, den Plads hvorpaa Orgelet staar; —pipe, Orgelpibe *c.* —ic, —'ical, *a.* —'ically, *ad.* organisk. · —'icalness, *s.* organisk Beskaffenhed *c.* —ism, *s.* Organisme, organisk Indretning *c.* —ist, *s.* Organist, Orgelspiller *c.* —ization, Organisation *c.* —ize, *v.* organisere.

Or'gany, *s.* Merian, vild Merian *c.*, *origanum.*

Organzine', (zine ubt. *seen*), *s.* Organsin, Organsin-Silke *c.*

Or'gasm, *s.* Blodets og andre Safters heftige Bevægelse *c.*, Oprør i Blodet *n.*

Or'geat, *s.* (fr.), et Slags Svaledrik, Byggvand *n.*, Mandelmelk *c.* [Sovelag *pl.*

Or'gies, *s. pl.* Bakkusfester, Orgier *pl.*; natlige

Or'gillous, *a.* † stolt, hovmodig.

Orgues, (ubt. *orgz*), *s. pl.* et Slags Faldgitter *n.* (bestaaende af lodrethængende, spidse, med Jern beslaaede Stykker Træ, som i en Fæstningsport nedlades paa en indtrængende Fjende); ogsaa et Slags Helvedmaskine *c.* (flere jævnsides liggende Bøsser, som paa een Gang kunne affyres).

O'richalch, (ch-ch ubt. *k-k*), *s.* † Messing *n.*

O'riel, *s.* fordum: et lille Aflukke nær en Forsal, Karnap *c.*; —window, Karnapvindue *n.*

O'riency, *s.* Farveglans *c.*

O'rient, *a.* opgaaende (som Solen); østlig, orientalsk; *fig.* straalende, prægtig; *s.* Øst *c.*; Østerland *n.*, Orient *c.* —'al, *a.* østerlandsk, orientalsk; *s.* Østerlænder *c.* —'alism, *s.* østerlandsk Sprogegenhed, Orientalisme *c.* —'alist, *s.* Orientalist *c.* —al'ity, *s.* † østerlandsk Beskaffenhed; østlig Beliggenhed *c.*

Or'ifice, *s.* Mundaabning, Aabning *c.*, Hul *n.* (især den yderste Aabning ved Overfladen).

Or'iflamb, *s.* Oriflamme *c.* (de gamle Frankrigs ildfarvede Fane).

Or'igan, *vid.* Organy.

Or'igin, *s.* Oprindelse, første Begyndelse, Kilde; Herkomst, Nedstammelse *c.* Ori'ginal, *a.* — ly, *ad.* oprindelig, første; ejendommelig, original, ægte; *s.* Oprindelse, Herkomst *c.*; Forbillede *n.*, Original *c.* (modsat Kopi); — sin, Arvesynd *c.* Original'ity, *s.* Originalitet, Ægthed *c.* Ori'ginalness, *s.* Originalitet, Ejendommelighed, Egenhed *c.* Ori'ginary, *a.* † oprindelig. Ori'ginate, *v.* frembringe; opstaa, hidrøre. Origination, *s.* Oprindelse; Nedstammelse, Afstedning *c.* (et Ords).

Oril'lon, *s.* T. Drillon *c.* (den øvre Del af en Stenkugle ved Fæstningsværk.).

O'riole, *s.* Guldtrosse, Pirol *c.*, *oriolus* (Fugl).

Orion, *s.* Orion *c.* (Stjernebillede).

Or'ison, *s.* Bøn *c.*

Ork, *vid* Orc.

Orle, *s.* T. Rand *c.* (om Vaaben).

r. Banjerdæk n. (paa Krigsskibe); ı Handelsskibe).
Irydelse; Sirat c., Smykke n.; fig. er c.; v. pryde, smykke. —al, a. de, smykkende, som tjener til Prydelse. ket, prydet; v. † pryde. Or'nature,

Fugle-Seer, Fugle-Spaamand c. rstenet Fugl c. Ornithol'ogist, s. ithologe c Ornithol'ogy, s. Fug- le, Ornithologi c. Ornitholo"gical, Or'nithomancy, s. Fuglespaadom c. der- el. moderløs, forældreløs; s. t Barn, forældreløst Barn n. —age, eløs Tilstand, Vaisestand c. —ed, ældre. —ot'rophy, s. forældreløse ; Vaisenhus n.
Operment, Auripigment n. (Arsenik ol).
, s. Stenurt, St. Hans Urt c., sedum. rach.
Orrery c. (en til Grev Orrery første Maskine, som anskueliggør Plane-), Planetarium n.
Sværdlilie el. Iris c., iris florentina; ting vid. Orfrays.
st: Orts, pl.), s. Levninger pl. (af

(—ly, ad. †), rettroende, orthodox. ed, Orthodoxi c. —ness, s. † Ret-

, s. pl. T. Orthodromik c. (den Kunst). Or'thodromy, s. Orthodromi c., b n. (uden Afdrift).
Orthoepi, rigtig Udtale, Lære om den

letkant, retvinklet Figur c. Orthog'- t.

, **Orthog'raphist**, s. Orthograf c., ographisk. Orthograph'ical, a. —ly, Orthog'raphy, s. Retskrivning, en Bygnings Oprids n. (Profil- -Tegning).
rigtig Ordbrug c.
Trangbrystighed c. (hvorved Patien- oprejst for at kunne trække Vejret).
pgaaende, ostlig.
ortulan, Haveuerling c., emberiza).
Ort.
Orchard.
rt Salvie c. (vid. Clary).
udt. ve-e), s. Modgift c.
ch udt. k), s. Testikel-Brok n.
svinge (som en Pendul), dingle; on, s. Svingning, Gyngen, Dinglen a. svingende.
scitation, s. Gaben; Sevnighed, ighed c. Os'citant, a. —ly, ad. ga- geagtig.

Osculation, s. Kysen c.; T. Oskulation c. (en krum Linies Berøring med en anden af samme Krumning). Os'culatory, a. T. af samme Krumning, oskulerende; s. et Kristus- el. Maria-Billede, som Præsten fordum kysede, og derpaa rakte til Folket i samme Hensigt. Os'cule, s. Sugemund c.
O'sier, s. Baand-Pil c., *saliæ viminalis*, Vidie c.
Os'mazome, s. Osmosom c. (et nærende Stof vundet af Orekød ved kemiske Midler).
Os'mium, s. Osmium n. (et mørkegraat Metal).
Os'mund, s. Osmunde c., *osmunda* (Pl., en smuk Bregneart).
Os'naburg, s. groft Lærred n.
Os'prey, s. Flod-Ørn, Fiske-Ørn c., *falco* el *pandion haliætus*.
Os'selet, s. Benudvæxt paa Knæet c. (af en Hest). Os'seous, a. benet, benagtig, knoklet. Os'sicle, s. lille Ben n., lille Knokkel c. Ossific, a. Ben dannende. Ossification, s. Bliven til Ben, Benfætning, Benvæxt c. Os'sify, v. forvandle til Ben; blive Ben. Ossiv'orous, a. som æder Ben. Os'suary, s. Benhus n.
Os'sifrage, *vid* Osprey.
Ost, Oust, *vid.* Oast.

Osten'sible, a. som lader sig forevise, værd at fremvise; tilsyneladende, sandsynlig. Osten'sive, a. visende; betegnende; prunkende, pralende. Ostent', s. Udseende n., Mine; Betegnelse c., Tegn; † Forvarsel n. Ostentation, s. ydre Udseende, Skin n., Prunken, Stillen til Skue c.; Praleri n.; † Skuespil n. Osten'tate, v. † prale af, bramme med. Ostentatious, a. —ly, ad. pralende, prunkende. —ness, s. Praleri n. Os'tentator, s. † Praler c. Osten'tous, a. † pralende.
Os'teocope, s. Smerte i Kokkerne c.
Osteol'ogy, s T. Benlære, Osteologi c.
Os'tiary, s. Munding c. (af en Flod); (forhen): Dørvogter, Ostiarius c. (ved Kirkedøren).
Ost'ler, s. Staldkarl c. (i en Kro el. Gjæstgivergaard). —y, s. Staldkarlens Herberg el Kammer n. (Jvf. Host og Hostler).
Ost'men, s. pl. Østmænd o: Danske pl. (fordum i Irland).
Os'tracism, s. Ostracismus c. Os'tracize, v. landsforvise (hos de gamle Grækere).
Os'tracite, s. forsteuet el. fossil Østersskal c.
Os'trich, s. Strudse c., *struthio*; —feather, Strudsfjeder c.
Otacou'stic, Otacou'sticon, s. Høreror n.
Oth'er, a. & pron. anden; each —, hinanden; one —, hverandre; the — day, forleden el. forgangen Dag; every — day, hver anden Dag. —gates, ad. † anderledes. —guise, (undertiden forvanskt til: —guess), ad. af en anden Slags, anderledes. —where, ad. † andensteds. —while, —whiles, ad. til andre Tider, en anden Gang; —wise, ad. paa en anden Maade, anderledes; i andre Henseender; ellers.
Ot'tar, *vid.* Otto.
Ot'ter, s. Odder c., *lutra*.

Ot'to, *s.* (af et arabisk Ord *Otr* o: Kvintessens), aromatisk Olie *c.* (uddraget af Blomster), *vid.* Attar.

Ot'toman, *a.* ottomansk, tyrkisk; *s.* Ottoman *o.* (en tyrkisk Løjbænk).

Ouch, *s.* † Indfatning *c.* (til en Ædelsten); Smykke af Guld el. Juveler, gyldent Halsbaand *n.*

Ouch, *s.* † Saar af et Bildsvins Huggetand *n.*

Ought, *s.* Noget. (*vid.* Aught).

Ought, *v.* bør, burde; † skyldte, skylde, (forældet Imperfektum af owe, ogsaa brugt som Præsens); † besad, ejede (for: owned).

Ounce, *s.* Unse *c.* ($\frac{1}{12}$ Pund i Apothekervægt, troy weight; men $\frac{1}{16}$ Pund i Handelsvægt, avoirdupoise).

Ounce, *s.* Unse, Jaguar *c.* (*vid.* Jaguar).

Oun'ded, Oun'ding, *a* † bølgeformig.

Ouphe, (udt. *oof*), *s.* Fe, Trold *c.*, Spøgelse *n.* Ou'phem, *a.* feagtig, spøgelseagtig. (Jvf. Elf.).

Our, *pron.* vor, vort, vore. **Ours,** *pron.* vores. **Ourself',** *pron.* (vi) selv, (bruges kun i kongelig Stil). **Ourselves',** *pron. pl.* os selv, (vi) selv.

Ouranog'raphy, *s.* Himmelbeskrivelse *c.*

Ouse, *s.* Garverlud *c.* (*vid.* Ooze).

Ou'sel, (udt. *oo'-zl*), *s.* Ring-Drossel *c.*, *turdus torquatus.*

Oust, *v.* kaste ud, udjage, fordrive; borttage, afskaffe. —er, *s.* Udjagelse, Fordrivelse, Berøvelse af Ejendommen *c.* —er-le-main, *s.* Befrielse for Formynderskab. Overgivelse (af en Ejendom) fra Formynderens Hænder *n.*, ogsaa: Retskjendelsen dertil.

Ous'y, *vid.* Oozy.

Out, *ad. & a.* ud; ude; *fig.* forbi, udtømt, opbrugt; ude af Tjeneste, ikke i Embede; højt, uden Tilbageholdenhed; bortlejet, bortforpagtet; i Vildfarelse; i Forlegenhed; forreven, med Huller (paa Albuerne osv.); — at heels, med Huller paa Hælene, pjaltet; *fig.* blottet for Penge, forarmet. **Out,** *i.* bort! fy! — upon you! bort med dig! fo skam dig! to cry — on any one, byde En at pakke sig; — alas! ak ve mig! — of, *prp.* ud af; ude af; udenfor; udaf, af; — of doors, — doors, udenfor, i det Frie, (jvf. Out-door); to be — of pocket, sætte til, tabe; — of cash, blottet for Penge; — of breath, aandeløs, nær ved at tabe Vejret, forpustet; — of hand, strax, paa Stedet; time — of mind, fra umindelige Tider; — of one's mind, gaaet En af Minde, glemt; fra Forstanden; — of print, udsolgt. **Out,** *v.* udjage, fordrive. Out'er, *a.* ydre; *s.* Udjagelse *c.* (*vid.* Ouster); out and —, × rigtig el. fuldkommen Person el. Ting *c.*, En el. Noget som overgaaer alt; rigtig gjennemdreven Tyv *c.* Out'erly, *ad.* yderlig Out'ermost, Out'most, *a.* yderst. Outs, three—, *vid.* under Gentleman.

Out, bruges som et Præfixum i mangfoldige Sammensætninger, og har enten sin egenlige Betydning eller, hvilket langt oftere er Tilfældet, en Betydning af Overgaaen el. Gaaen videre i det, som Hovedordet alene betegner. —act', *v.* overdrive (ved Handling el. Fremstilling); overgaa, overtræffe. —bal'ance, *v.* veje mere end. —bar', *v.* udelukke (ved en Skranke). —bid', *v.* overbyde. —bid'der, *s.* Overbyder *c.* —*blazing, a. flammende* mere end. —blown', *a.* opblæst. —blush', *v.* overgaa i Rødme. — udenlandsk. —bound, *a.* bestemt til en R landet. —brag', *v.* overgaa i Praleri el. Trods *v.* forknytte ved Trods, byde Trods; c —brazen. *v.* overgaa i Uforskammenhed, med Uforskammenhed, paastaa med Uforskr —'break, —'breaking, *s.* Udbrud *n.* —b udaande; gøre stakaandet. —bud', *v.* sætt —build', *v.* bygge mere, bedre el. stærkere end i at bygge. —'cast, *a.* bortkastet, forkaste forviist; *s.* Udstødt. Forviist, Landflygtig *c.*; —cept', *ad.* † undtagen. —com'pass, *v.* —craft', *v.* overgaa i List. —cry', *v.* skrig højere end, overgaa i Raaben; —'cry, *s.* Sk skrig *n.*; Skraalen *c.*; højt Raab *n.*; † A Auktion; *c.* —dare, *v.* overvinde ved byde Trods. —dated, *pt.* † forældet. —d gaa, gøre (En) til Skamme, stikke (En) ud. *v.* drikke mere end, overgaa i at drikke. — blive længere end (den bestemte Tid), bliver

Out-door', (*vid.* Door), *a.* udendørs, son Huset; —patient, Patient udenfor Hospita work, Arbejde i det Frie *n.*

Outer, *vid.* under Out, *ad.*

Out-face, *v.* overvinde ved Dristighed el. menhed, nedslaa el. forbløffe ved Frækhed; byde Trods; trodse; overstraale. —'fall, *n.* (Vandets), Rende *c.* —fast', *v.* faste læ —fawn', *v.* overgaa i Smigreri el. Krybe *s.* Udrustning *c.* (et Skibs), Ekvipering *c.* *v.* overfløje. —fly', *v.* flyve el. fløgte længe tigere end, overgaa i at flyve (ogsaa *fig.*). — † ydre Udseende. Skin *n.* —fool', *v.* † Daarskab. —frown', *v.* nedslaa el. forbløff ende Blik. —'gate, *s.* Udgang, Udvej *c.* — *v.* overgaa som Feltherre. —give', *v.* give —gó, *v.* gaa rastere end, gaa forbi, komm overgaa; *fig.* narre, skuffe. —'going, *s.* Udgift *c.* —grin', *v.* overgaa i at grine. — vore stærkere el. højere end, overgaa i Værd vore over Hovedet. —'guard, *s.* Forpost *c.* *v.* overdrive Herodes's Rolle (i de gamle overgaa i Grusomhed. —hor'ror, *v.* overga ligbed. —'house, *s.* Udhus *n.* —jéer, Knibe ved at spotte. —jest', *v.* overgaa i a skjemte, overvinde ved Spøg. —jug'gle, *v.* Listighed. —jet'ting, —jut'ting, *a.* fren fremragende, fremspringende. —knave, *v.* Skalkagtighed, narre, bedrage.

Out-lan'ced, *pt.* † udkastet. —'land, landsk. —'lander, *s.* † Udlænding *c.* —la udenlandsk, fremmed. —last', *v.* vare læ vare ud, overgaae i Varighed. —'law, *v.* ud Lovens Beskyttelse, erklære for fredløs; *s.* fre son; Røver, Bandit *c.* —'lawry, *s.* det for fredløs, Berøvelse af Lovens Beskyttel saaledes, at den Paagjældende ikke derved ud vilkaarligt Drab). —'lay, *s.* Udlæg *n.* (c Udgift *c.* —léap, *v.* overgaa i at spring

forbi. —'leap, *s. fig.* Udflugt *c.* (af ungdommelig Livlighed); Udvej *c.* —'let, *s.* Udgang *c.*, Udløb, Afløb *m.* —lie, *v.* overgaa i at lyve. —'lier, *s.* En som ikke opholder sig der, hvor han ifølge sit Kald burde være, Fraværende *c.* —'line, *s.* Omrids *m.*, Skitse *c*; *v.* tegne i Omrids, skitsere. —live', *v.* overleve. —liv'er, *s.* Overlevende *c.* —look', *v.* gøre nedslagen ved strenge Blik, bringe til at slaa Øinene ned; udse, udvælge. —'look, *s.* Udkig *n.*; Udsigt; † Forsorg *c.* —lus'tre, *v.* overgaa i Glands, formørke. —ly'ing, *a.* udenfor liggende; som ligger udenfor (en bestemt Hensigt, el. en vis Ordning).

Out-march', *v.* marschere stærkere end. —mea'sure, *v.* overgaa i Maal. —most, *vid.* under Out. —num'ber, *v.* overgaa i Antal. —pace, *v.* gaa hurtigere el. raskere end, gaa forbi. —par'amour, *s.* have flere Elskerinder end, overgaa i Boleri. —'parish, *s.* Sogn udenfor Byens Volde el. i Forstaden *m.* —'part, *s.* Yderdel, fjernere Del *c.* —'parters, *s. pl.* † slotte Rovere *pl.* —pass', *v.* komme forud for; overgaa. —'pensioner, *s.* Pensionær, som ikke bor i Pensionsanstalten *c.* (f. Ex. i Hospitalet i Greenwich, el. i Chelsea). —poise', *v.* veje mere end. —'porch, *s.* ydre Hoveddør el. Portal *c.* —'port, *s.* Udhavn *c.* —'post, *s.* Udpost *c.* —pour, *v.* udøse, udgyde. —pray, *v.* bede mere andægtig end, el. med mere Inderlighed end. —preach, *v.* prædike bedre end. —prize, *v.* overgaa i Pris el. Værd.

Out'rage, *v.* († handle overdrevent, udskeje; handle meget anstødeligt); forhaane, fornærme grovelig, begaa Voldsomhed imod; *s.* Voldsomhed, Vold; grov Fornærmelse, Forhaanelse *c.* —rageous, *a.* —ly, *ad.* overdreven, umaadelig, ufornuftig; yderst heftig, voldsom, rasende; skammelig, skændig, afskyelig. —rageousness, *s.* overdreven Heftighed, Voldsomhed *c.*, Raseri *n.*

Outraze, *v.* udrydde.

Outre', *a.* (fr.) overdreven, overspændt.

Out-reach, *v.* naa el. strække længere end, overstige. —rec'kon, *v.* overgaae i at regne. —reign', *v.* regjere længere end. —ride, *v.* ride hurtigere el. længere end, ride forbi; gøre en Reise til Hest el. til Vogns. —'rider, *s.* ridende Stævningsmand *c.* (en Scheriffs), Udrider; ridende Opsynsmand; Forrider, Ridefnegt *c.* —'rigger, *s.* S. T. Svajbom *c* (til Kolhaling); Skudstræber *c.* (i Merset). —right', *ad.* rent ud, uden Opholdel. Hindring, strax, paa Stedet; ganske, aldeles. —rival, *v.* slikke ud, vinde Fortrinnet for (en anden). —'road, *s.* Afvigelse; Udflugt *c.*, Strejftog *n.* —roar, *v.* overbrøle, overskrige. —root', *v* udrydde. —run', *v.* løbe hurtigere el. længere end, overgaa i Løb el. Hurtighed; *fig.* overskride; to — run the constable, *vid* under Constable.

Out-sail, *v.* sejle hurtigere el. bedre end, sejle forbi. —'scape, *s.* † Leilighed til at undflye *c.* —scold, *v.* skjende mere end. —scorn', *v.* gaa imode med Foragt, trodse. —sell', *v.* sælge for en høiere Pris end, overstige i Prisen; overgaa i Værd. —'set, *s.* Begyndelse *c.*, første Skridt *n.* —shine, *v.* fremskinne; overstraale, fordunkle. —shoot', *v.* skyde længere end, overgaa i Skydning. —shut', *v.* udelukke. —'side, *s.* udvendig Side, Udside, Yderside; Overflade, ydre Del *c.*; Udvortes, Ydre *n.*; † det Yderste. —sit', *v.* sidde længere end (noget varer). —skip', *v.* undgaa ved Flugten. —'skirt, *s.* Udkant; Forstad *c.* —sleep, *v.* sove fra. —soar, *v.* stige el. hæve sig høiere end. —sound', *v.* overdøve. —speak, *v.* tale mere el. bedre end, overgaa i Tale; overstige, overgaa. —sport', *v.* spøge mere end, drive Spøgen videre end. —spread', *v.* udspænde, udbrede. —stand', *v.* staa el. blive længere end; staa ud, fremrage; udholde, udstaa; —stand'ing debts, udestaaende Gjeld *c.* el. Fordringer *pl.* —stare, *v.* overgaa i trodsig Mine, bringe til at slaa Øinene ned. —stay, *v.* blive længere end el. over. —step', *v.* overskride. —storm', *v.* overgaa i at storme. —'street, *s.* Gade i Udkanten af Byen *c.* —stretch', *v.* udstrække. —strip', *v.* løbe hurtigere end, komme foran, løbe fra; overgaa. —sweär, *v.* overgaa i at sværge, bande værre end. —swéeten, *v.* overgaa i Sødhed el. Vellugt. —swell', *v.* flyde el. strømme over.

Out-täke, *prp.* † undtagen. —talk', *v.* tale mere end, tage Ordet fra. —'term, *s.* ydre Skikkelse *c.*, Ydre *n.* —throw, *v.* kaste ud. —tongue', *v.* overskrige, tale højere end. —val'ue, *v.* overgaa i Værd. —ven'om, *v.* overgaa i Giftighed. —vie, *v.* overgaa, have Fortrinnet for. —vil'lain, *v.* overgaa i Nedertrædighed. —voice', *v.* overskrige. —vote, *v.* overstemme, overvinde ved Stemmeflerhed. —walk', *v.* gaa stærkere el. længere end, gaa fra. —'wall, *s.* ydre Mur, Udvæg *c*; *fig.* ydre Udseende, Ydre *n.* —watch', *v.* vaage længere end, overgaa i Nattevaagenhed. —'ward, *a.* udvortes, ydre, som vender udad; *ad.* udvortes; udad; til Udlandet; *s.* Udvortes, Ydre *n.* —ward bound, S. T. bestemt til udenlandsk Havn; —ward freight, Udfragt *c.* —'wardly, *ad.* udvortes. —'wards, *ad* udad, (*vid.* —ward). —weär, *v.* udslide, opslide, afkræfte; vare længe end, holde ud; henslide. —wéed, *v.* udluge. —weigh', *v.* have Overvægt over, veje mere end, *fig.* overveje, gjelde mere end. —well', *v.* † udgyde. —whóre, *v.* overgaa i Utydskhed. —'win, *v.* † faa ud af. —wind, *v.* udvikle, løse. —wing', *v.* overgaa i at flyve. —wit', *v.* overgaa i Vid, el. Liftighed, føre bag Lyset, belure. —'work, *s.* Udenværk *n.* —work', *v.* overgaa i Arbejde. —worn, *a.* opslidt. —worth', *v.* † overgaa i Værd, gjelde mere end. —wrest', *v.* udvriste, *fig.* aftvinge. —write, *v.* overgaa i at skrive. —wrought', *pt.* & *a.* overgaaet i Kraft el. Virkning, tilintetgjort. —zany, *v.* overgaa i Narrestreger.

Ouze, *vid.* Ooze.

Ouz'el, *vid* Ousel.

O'val, *a.* oval, ægrund, aflangrund; *s.* Oval *c.* —búmen, *s.* Æggehvide *c.*

Ovárious, *a.* som bestaar af Æg, Æggs-. **O'vary**, *s.* Æggestok *c.*

O'vate, O'vated, *a.* ægformig. [Romerne).

Ovátion, *s.* Ovation *c.* (en mindre Triumf hos

Ov'en, *s* Ovn, Bagerovn *c.*; × for Mund *c.*

—**peel**, *s.* Ovnſtuffe, Ovnſtyder *c.* —**tender**, *s.* En ſom paſſer Bageroonen.

O'ver, *prp. & ad.* over; ovre, forbi; altfor, overdreven, altfor meget; — **and above**, desuden, over det ſom blev formodet el. var beſtemt; — **against**, lige over for; — or **under**, over el. under, mer eller mindre; — **and** —, den ene Gang efter den anden, om og om igjen, mange Gange om; **ten times** —, ti Gange om, ti Gange efter hverandre; **to hand** —, overlevere; — **night**, Aftenen forud (f. Ex. for en Reiſe). Over bruges meget i Sammenſætninger, ſædvanlig med Betydningen af: mere end nok, altfor meget, altfor.

Over-abound', *v.* være tilſtede i ſtor Overflødighed, være i altfor ſtor Mængde. —**act'**, *s.* overdrive, gaa for vidt. —**affect'**, *v.* elſte altfor meget, være partiſt for. —**a"gitate**, *v.* forurolige altfor meget; afhandle el. omtale altfor meget. —**alls**, *s. pl* Benklæder til at trække over andre, Overburer, Ridebenklæder *pl.* —**an'xious**, *a.* alt for ængſtelig, alt for omhyggelig. —**arch'**, *v.* hvælve el. bøje over. —**awe'**, *v.* betage med Frygt, fylde med Ærefrygt, holde i Ave ved Frygt. —**bal'ance**, *v.* veje mere end, overveje; —**balance**, *s.* Overvægt *c.* —**barren**, *a.* altfor bar el. ufrugtbar. —**battle**, *a.* † altfor frugtbar, (jfr. **Battel**). —**bear**, *v.* overvælde, nedtrykke, undertrykke underkue, overvinde. —**bearing**, *a.* anmassende, overlegen, stolt. —**bend'**, *v.* overſpænde. —**bid'**, *v.* overbyde. —**blow**, *v* ophøre at blæſe, udraſe (ogſaa *fig.*); blæſe bort, fordrive, henvejre. —**blow**, *s.* S. T. Underſejls Kuling *c.* —**board**, *ad.* overbord. —**boil'**, *v.* koge over; koge alt for meget. —**bold**, *a.* —**boldly**, *ad.* alt for driſtig. —**brow'**, *v.* hænge ud over. —**build'**, *v.* bygge over; bygge for meget —**bulk'**, *v.* † nedtrykke. —**bur'den**, —**bur'then**, *v.* overlæſſe. —**bus'y**, *a.* alt for ivrig, overdreven tjenſtagtig. —**buy'**, *v.* købe for dyrt, give alt for meget for.

Over-can'opy, *v.* bedække ſom med en Himmel, bedække oven over, overtrække. —**care**, *s.* overdreven Bekymring el. Omhu *c.* —**careful**, *a.* alt for bekymret el. omhyggelig. —**car'ry**, *v.* føre for vidt. —**cast'**, *v.* overtrække (med Skyer), formørke (ogſaa *fig.*); bedække, belægge, overtrække; anſlaa for højt; *a.* overtrukken, mørk; —**cast seam**, Kaſteſøm *c.* —**caught'**, *pt.* † indhentet. —**cau'tious**, *a.* alt for forſigtig. —**change**, *s.* idelig Forandring, Uſtadighed *c.* —**charge'**, *v.* overlæſſe, overfylde, overlade; overdøre for højt, fordre for meget. —**charge**, *s.* Overladning, alt for ſtor Ladning; overdreven Fordring el. Pris *c.* —**cloud'**, *v.* overtrække med Skyer, formørke. —**cloy'**, *v.* overfylde, overmætte. —**come'**, *v.* overfalde; overvinde, undertvinge, *fig.* overvælde, henrive, betage nedtrykke; ſejre (Åbenb. 2, 7); † overfylde. —**com'er**, *s.* Overvinder *c.* —**com'ingly**, *ad.* med Overlegenhed. —**con'fident**, *a.* alt for driſtig, formaſtelig. —**corn'ed**, *a.* faltet for meget; × overſtadig. —**count'**, *v.* beregne for højt, overvurdere. —**cov'er**, *v.* bedække helt over. —**cred'ulous**, *a.* alt for lettroende. —**crów**, *v.* triumfere over, forhaane. —**cúrious**, *a.* overdreven nysgjerrig.

Over-dance', *v.* **forbanſe** (fig, one's self). —**dáring**, *a.* alt for forvoven, dumdriſtig. —**dáte**, *v.* beregne ſenere end den egentlige Dag. —**dáy**, *a.* † beklædt, bedækket. —**dil'igent**, *a.* o flittig. —**do'**, *v.* gøre for meget, anſtrænge meget; overdrive; koge el. ſtege for meget forſtege. —**draw'**, *v.* overſtride (en S —**dress'**, *v.* pynte for meget, udmaje. — drikke for meget. —**drive**, *v.* drive for s ſtærkt, el. for langt. overdrive (Kreaturer). fortørre. —**dye'**, *v.* farve for meget.. — —**ágerly**, *ad.* altfor ivrig, altfor hidſig. —**ness**, *s.* Forivrelſe *c.* —**ear'nest**, *a.* altfor ivr *v* forſpiſe (fig. one's self). —**emp'ty**, *v.* tøm meget. —**eye'**, *v.* have Opſyn med; iagttage —**fal**, *s.* † Fald, Vandfald *n.*; S. T. blin —**fatigue'**, *v.* trætte for meget, overanſtrænge *v.* føre for ſtærkt, overfylde. —**fill'**, *v.* —**float**, *v.* overſtyde. —**flów**, *v.* flyde over; o (ogſ. *fig.*); overfylde; *fig.* overſtige; *s* Overſ Overſtrømmen *c.* —**flówing**, *s.* Over Overflod *c.* —**flówingly**, *ad.* † rigelig, i C bed. —**flówn**, *pt.* † overſtrømmet (for: thi flown er *pt.* af fly). —**flush'**, *v.* ove gøre blusſende rød. —**flut'ter**, *v.* flagre ov *v.* flyde over. —**fond**, *a.* alt for indtaget (ſom holder alt for meget af. —**for'ward**, ſnar, overilet. —**for'wardness**, *s.* overdr hed, Overilelſe, Fremfuſenhed *c.* —**freigh** for ſtærkt. overlade (et Fartøj). —**freely**, frit. —**full**, *a.* alt for fuld, overfyldt.

Over-get', *v.* † indhente, naa. —**glance** nemſe hurtig, gjennemløbe. —**gó**, *v.* († bedække); overgaa; *fig.* to be — gone v overvældet el. aldeles nedtrykt af (Sorg, S oſv.). —**gorge'**, *v.* overfylde, overmætte. — *a.* † overgroet med Græs. —**great**, *a.* al —**grów**, *v.* overgro; vore for meget, el. fo —**grówn sea**, S T. meget ſvær Sø *c.* *s.* altfor frodig Vært *c.*; *fig.* Overflødighed *v.* † brede over; tage fat paa igjen, underſø nemſe igjen; S. T. (*vid.* —**haul**), overhale. dled, *pt.* † alt for ofte omtalt el. omhandlet. *v.* hænge ud over. —**har'den**, *v.* hærde — **hástiness**, *s.* alt for ſtor Haſt, Overilelſe *c.* *a* —**hástily**, *ad.* alt for haſtig, ilfærdig, ov tidlig maaden (om Frugt). —**haul'**, *v.* S. T (et Skib; en Tallie); efterſe (*vid.* —**hale**) ſejle op (et Skib); T. udmatte, jage træt de). —**head'**, *ad.* over vort Hoved, oven oppe, hiſt oppe. —**héar**, *v.* høre (uden mærket, el. uden at de Talende vide det), fa fældig til at høre; lure paa. —**héat**, *v.* ge bede el. bidſe altfor meget. —**heavy**, *a.* a el. ivær. —**hend'**, *v.* † indhente, naa. — —**highly**, *ad* altfor høj, uhyre høj.

Over-joy', *v.* henrive, henrykke. —**joy** værtes Glæde, Henrykkelſe *c.* —**kind**, *a.* o —**lábour**, *v.* overanſtrænge; udføre med all Omhyggelighed. —**láde**, *v.* overlæſſe, overlad *v.* fylde el. dække over. —**large'**, *a.* mere en

altfor stor. —lash', v. † overdrive; —lash'ingly, ad. † prælende, overdrevent —lây, v. lægge over, belægge, bedække, overtrække; lægge altfor meget paa, nedtrykke, undertrykke, besvære, kvæle (ved for megen Bedækning). —laying, s. Overlag n. —léap, v. springe over. —leather, s. † Overlæder n. —leav'en, v. bringe til at hæve sig for meget, blande med for meget Gæringsstof, el. med for meget af en mindre ren Substants, fordærve. —light, s. altfor stærkt Lys n. —live', v. overleve; leve for længe. —liv'er, s. Overlevende c. —load, v. overlade, overlæsse. —long', a. altfor lang. —look', v. overse (fra et højere Sted), se over en Andens Skulder; rage frem over; gjennemse nøje, prøve; have Opsyn med, have Øje med; overse (ikke bemærke; forsømme; foragte). —look'er, s. Opsynsmand c. —loop, vid. Orlop. —love', v. elske altfor meget, finde altfor meget Behag i.

Over-mast'ed, a. S. T. overmastet, med for høje Master. —mas'ter, v. faa Overmagt over bemestre, overmande, overvinde, overvælde. —match', v. være overlegen el. overmægtig, overgaa; overvinde, betvinge, overvælde. —match, s. En som er overlegen, Overmand c. —meas'ure, v. maale for rigelig, overvurdere; s. Overmaal n., Tilgift c. —mickle, a. × altfor megen, altfor stor. —mix', v. blande med for meget. —most, a. hojest; overst (i Myndighed). —much, a. altfor megen, mere end nok; ad. altfor meget. —mul'titude, c. † overgaa i Mængde el. Antal. —name, v. nævne efter Orden, opregne, oplæse Navnene. —nice, a. altfor fin, overdreven pæn —night, ad. ud paa Natten; Aftenen forud (cid. under Over, prp.). —noise, v. overdøve. —of'fice, v. † beherske el. tvinge ved sin Embedsmyndighed. —offi'cious, a. overdreven tjenstfærdig, besværlig ved sin Tjenstfærdighed, paatrængende.

Over-paint, v. male med altfor grelle Farver. —pass', v. gaa over, sætte over; forbigaa, udelade; overse, ikke tage Hensyn til —past', a. forbigangen. —pay, v. betale over Værdien, betale for dyrt, give rigelig Erstatning for, gjengjelde rigelig. —peer, v. † vise sig høiere end, rage frem over, stue ud over. —perch', v. flyve over. —persuade, v formaa til ved Overtalelse, overtale imod (Ens) Tilbøjelighed. —pic'ture, v. † overtræffe i Billedet el. i Fremstillingen. —plus, s. Overskud n., Rest c. —ply', v. anstrænge altfor meget. —poise', v. veje mere end, overveje, have Overvægt over. —poise, s. Overvægt c. —pol'ish, v. file altfor meget paa. —pon'derous, a. alt for tung el. vægtig. —post, v. † komme hurtig over. —pow'er, v. betvinge ved Overmagt, have Overlegenhed over, overvælde, overmande, undertvinge. —prâising, s. overdreven Ros c. —press', v. trykke alt for meget, betynge el. besvære altfor meget. —prize, v. vurdere altfor højt, sætte altfor høj Pris paa. —prod'igal, a. over al Maade ødsel. —prompt'ness, s. Overilelse c. —propor'tion, v. gøre uforholdsmæssig stor. —proud, a. altfor stolt, overdreven stolt. —quiteness, s. altfor stor Ro el. Stilhed c.

Over-râke, v. S. T. ride under (til Ankers). —rank', a. altfor stærk, altfor yppig; meget fordervet —rate, v. vurdere for højt; beskatte for meget; —rate, s. altfor høj Pris c.; alt for stor Paalæg n. —réach, v. strække sig ud over, naa over; indhente; overvinde ved List, bedrage, narre, skuffe, føre bag Lyset; T. (om Heste) strække Bagbenene for langt frem, saa at de slaa imod Forbenene. —reach'er, s. Bedrager c. —réad, v. gjennemlæse; forlæse (sig, one's self). —reck'on, v. beregne for højt. —red', v. † overstrøre med rødt. —ride, v. overtride; ride for meget, forride; ride hurtigere end, ride forbi. —rigged, a. S. T. som fører for megen Takkelage. —ripe, a. overmoden. —ripen, v. gøre altfor moden el. overmoden. —roast, v. stege for meget, forstege. —rule, v. herske over, beherske, have Herredømme over; lede el. styre med Myndighed; T. afvise, forkaste (som ubefojet). —ruler, s. En som behersker el. styrer. —run', v. løbe over; flyde el. sprede sig over; overstømme (som indfaldende Fjender), bærje; løbe hurtigere end, løbe forbi; overgro; stade ved at net trække, ødelægge; opfylde, el. overfylde, bedække i store Skarer el. Sværme. —run'ner, s. Ødelægger c., En som hærjer.

O'ver-sea, a. fra den anden Side af Havet. —search', v. gjennemsøge, ransage. —sée, v. have Opsyn med, se efter; † overse, ikke lægge Mærke til; to be —séen, være forblindet, tage fejl, blive narret, lade sig føre bag Lyset. —séer, s. Opsynsmand, Bestyrer; Kattigforstander; Faktor c. (i et Bogtrykkeri); × En som staar i Gabestokken. —séeth, v. syde el. koge over. —sell', v. sælge for dyrt. —set', v. kaste omkuld, omstyrte, vælte; S. T. kantre. —shâde, v. overskygge, beskygge. —shad'ow, v. overskygge; beskytte, beskjerme. —shoot', v. skyde over, skyde længere end; fare el. ile hen over; to —shoot one's self, love sig for vidt, gaa for vidt, forregne sig. —shot, a. Overfalds (om Vandmøller). —sight, s. Opsyn n.; † Feiltagelse, Forseelse c. —size, v. overgaa i Storrelse. —size, v. † overstrøge (med Limvand, Kalk osv.), fig. overstøre. —skip', v. springe over (ogsaa fig.); undgaa, undslippe. —sleep, v sove over, forsove (sig, one's self). —slip', v. forbigaa af Uagtsomhed el. Ligegyldighed, overse, lade gaa forbi, forsømme. —snów, v. overstue, bedække med Sne; fig. gøre hvid. —sod'den, pt. & a. kogt for meget. —sold, pt. & a. solgt for dyrt. —soon', ad. alt for snart, alt for tidlig. —sor'row, v. overvælde med Sorg. —speak, v. tale for meget; overdrive ved Stortalenhed. —spent', pt. & a. overanstrængt, udmattet. —spread', v. sprede over, bedække; udsprede sig over. —stand', v. † holde el. staa for længe ved (sine Betingelser). —stâre, v. † stirre alt for meget, stirre vildt. —stock', v. overfylde, forsyne med alt for stort Forraad el. for stor Besætning. —stock, s. Overfyldning c., alt for stort Forraad n. —stóre, v. overfylde, overtynge. —stráin, v. overspænde, strække for meget; anstrænge for meget; anstrænge sig for meget; hige for meget. —stretch', v. strække for vidt. —strew', v. overstrø. —strike, v. slaa over el. forbi (Maalet). —strong, a. alt for stærk, overvæl-

stærk. —**subtle**, *a.* alt for fin; *fig.* alt for snu, overordenlig listig. —**sway**, *v.* veje mere end; undertrykke, herske over. —**swell'**, *v.* svulme over, flyde over, stige over. —**swift**, *a.* alt for el. overdreven hurtig.

O'vert, *a.* —ly, *ad.* aabenbar; offenlig.

Over-take, *v.* gribe i Flugten, fange (efter at have forfulgt); indhente, naa; overrumple, overfalde, gribe. —**task'**, *v.* paalægge alt for meget, fordre alt for meget af, overlæsse. —**tax'**, *v.* beskatte for meget, paalægge alt for store Skatter, betynge ved Skatters Paalæg. —**teemed**, *a.* hentæret ved for mange Fødsler. —**throw**, *v.* kaste overende, støde omkuld; vælte; *fig.* styrte, kuldkaste; overvinde; ødelægge, tilintetgøre. —**throw**, *s.* Omstyrtning *c.*; Nederlag *n.*; Undergang, Ødelæggelse *c.* —**thrower**, *s.* En som omstyrter, Ødelægger; Overvinder *c.* —**thwart**, *a.* & *ad.* overtværs, tværs over; † som er lige over for; † forkert, underlig, egensindig; *s.* † Modgang *c.* —**thwart'**, *v.* arbejde imod, modsætte sig. —**thwartness**, *s.* † Forkerthed; Egensindighed *c.* —**tire**, *v.* trætte for meget, udmatte. —**title**, *v.* tillægge for høj en Titel. —**top'**, *v.* hæve sig over, rage frem over; overgaa, fordunkle. —**tráde**, *v.* ruinere ved for stor Handel. —**trip'**, *v.* trippe el. gaa let over. —**troubled**, *a.* altfor plaget el. foruroliget. —**trust'**, *v.* sætte alt for megen Tillid til. —**turn'**, *v.* vælte omkuld; kuldkaste, ødelægge, tilintetgøre. —**turn**, *s.* Kuldkastelse *c.* —**turner**, *s.* En som kuldkaster el. omstyrter. —**twat'tle**, *v.* bedøve, el. overdøve ved Sludren.

O'verture, *s.* († Aabning *c.*; *fig.* Aabenbarelse, Meddelelse, Erklæring *c.*); Forslag *n.*; T. Ouverture *c.*

Over-val'ue, *v.* overvurdere, vurdere for højt. —**valuation**, *s.* overdreven Pris, alt for høj Vurdering *c.* —**veil'**, (udt. —*vāil*), *v.* tilsløre, bedække; formørke. —**vóte**, *v.* overstemme. —**watch'**, *v.* udmatte el. trætte ved lang Vaagen. —**watch'ed**, *a.* forvaaget. —**wéak**, *a.* alt for svag. —**wéary**, *v.* udmatte, overvælde, overanstrænge. —**weath'ered**, *pt.* knækket el. sønderslaaet ved Uvejr. —**wéen**, *v.* have for høje Tanker om sig selv, bilde sig for meget ind, hovmode sig. —**wéening**, *a.* (—weeningly, *ad.*) med store Tanker om sig selv, indbildsk, hovmodig, anmassende; *s.* Hovmod *n.*, Indbildskhed *c.* —**weigh'**, *v.* overveje, have Overvægt over. —**weight**, *s.* Overvægt *c.* —**wet**, *s.* alt for megen Væde el. Fugtighed *c.* —**whelm'**, *v.* ganske tildække, nedsænke; overvælde, nedtrykke, undertrykke. —**whelm**, *s.* Overvældelse *c.* —**whelm'ingly**, *ad.* overvældende. —**wing'**, *v.* † overfløje. —**wise**, *a.* superklog. —**wiseness**, *s.* Superklogskab *c.* —**wit'ted**, *a.* overgaaet i Snildhed el. List. —**woody**, *a.* overordenlig skovrig. —**word'**, *v.* behandle for vidtløftig, udtrykke med en Overflødighed af Ord. —**work'**, *v.* overanstrænge, udmatte. —**worn'**, *a.* overanstrængt, udmattet; forslidt, medtaget, aflægs. —**wrest'ed**, *pt.* † aldeles fordrejet, el. tvunget ud af *sin Retning*. —**wres'tle**, *v.* overvinde i Brydning. —**wrought'**, *v.* alt for meget udarbejdet; udarbejdet helt igjennem. —**zeal'ous**, *a.* alt for ivrig.

O'viform, *a.* ægbannet, oval.

O'vine, *a.* som hører til Faarene, Faare-.

Ovip'arous, *a.* æglæggende, som lægger Æg.

Owe, *v.* († eje, besidde, have; nu: **Own**); skylde, være skyldig; have at takke for, have at tilskrive; this was owing to, dette hidrørte fra, dette havde sin Grund i, el. var at tilskrive.

Owl, Ow'let, *s.* Ugle *c.*, *strix*; (Owlet bruges ogsaa som et Diminutiv: lille Ugle *c.*). **Owl'light**, *s.* dæmrende Lys *n.*, Dæmring, Skumring *c* **Owl'ish**, *a.* lig en Ugle, ugleagtig.

Owl'er, (udt. *ool'-er*, første Stavelse som i det danske: Uld), *s.* Smugler, Snighandler *c.* **Owl'ing**, *s.* Smuglen, Snighandel *c.* (ved ulovlig at føre Uld, el. Faar ud af Landet).

Own, (udt. *oan*), *a.* egen, eget, egne; *v.* eje, have i Eje, besidde; vedkjende sig, erklære, erkjende, tilstaa. —**'er**, *s.* Ejer, Ejermand, Besidder; Reder, Skibsreder *c.* —**ership**, *s.* Ejendomsret *c.*

Owre, Owr, *s.* † Urore *c.*

Owse, *s.* (jvf. Ouse), Garverbark *c.* **Ow'ser**, *s.* Garverlud *c.*

Ows'el, *vid.* Ousel.

Owze, *vid.* Ooze.

Ox, *s.* Ore *c.*, Hoved, Kvæghoved *n.*; Stud *c.* (over fire Aar gammel); —bird, Sandløber *c.* (*sid.* Sanderling); —eye, Oreøje *c.*, *bupthalmum* (Pl.); S. T. Oreøje *n.* (en liden rund opløst prismatisk Stykket i Luften mod ondt Vejr); —eye daisy, Guldblomst *c.*, *chrysanthemum*; —eyed, storøjet, med store Øjne; —fly, Kobremś *c.*, *tabanus bovinus*; —gang, saa meget Land, som kan drives med en Ox, sædvanlig: 15 acres el. 11 Tønder Land; —lip, Haver Primel, Orendriver *c.*, *primula elatior*; —stall, Baas, Orestald *c.*

Ox'alate, *s.* surkloversurt Salt *n.* **Oxal'ic**, *a.* som hører til, el. er uddraget af Surklover. **Oxá'lis**, *s.* Surklover *c.*, *oxalis* (Pl.).

Ox'en, *s.* (*pl.* af Ox) Orer; Stude *pl.*

Ox'ide, *s.* Oxyd, Ilte *n.*; — of iron, Jernilte; — of manganese, Manganilte, (og saaledes flere Sammensætninger). Oxidátion, *s.* Oxydering, Forkalkning, Metallers Forbindelse med Surstof *c.* **Ox'idize**, *v.* oxydere, forkalke, ilte.

Ox'ter, *s.* × Armhul *n.*

Ox'ycrate, *s.* Blanding af Eddike og Vand *c.*, Oxykrat *n.*

Ox'yde, *vid.* Oxide.

Ox'ygen, *s.* Oxygen, Surstof *n.*, Ilt *c.* —**átion**, *s.* Oxygenering, Forbindelse med Ilt *c.* —**ize**, —**ize**, *v.* oxygenere, mætte med Ilt.

Ox'ygon, *s.* spidsvinklet Triangel, Oxygon *c.*

Ox'ymel, *s.* Eddikehonning, Sirup af Honning og Eddike *c.*

Oxymóron, *s.* T. Oxymoron *n.* (egentlig: et skarpt taabeligt Udtryk o: et betydningsfuldt Udtryk, som indeholder en tilsyneladende Modsigelse, f. Ex. cruel kindness).

Oxymuriat'ic water, *s.* Chlorvand *n.*

Oxyr'rhodine, *s.* Roseneddike *c.*, Oxyrrhodinon *n.*

Ox'yton, *s.* et Ord med skarp Accent paa sidste Stavelse.

O'yer, *s.* T. Forhør *n.*, (Ordet forbindes altid med r'miner, Afgørelse); — and terminer, el. commission of — and terminer, en Fuldmagt til visse Dommere og andre Mænd af de Retter, hvortil den udsendes, ifølge hvilken de bemyndiges til (i Englands Dronningskabet) at undersøge og domme i visse kriminelle Sager; court of — and terminer, Kommissionsret *c.*; justice of — and terminer, Dommer i en Kommissions-Ret *c.*

O-yes', *i.* hør! giv Agt! (det Udraab, hvormed en offentlig Udraaber først søger at vække Opmærksomhed).

Oy'let-hole, *s.* (*vid.* Eyelet) Snørehul *n.*

Oy'ster, *s.* Østers *c.*, *ostrea edulis*: —cat'cher, Strandskade *c.*, *hæmatopus ostralegus* (Fugl); —shell, Østersskal *c.*; —wife, —woman, —wench, Kone som sælger Østers *c.*; *fig.* Fiskerkælling *c.*

Oxæ'na, *s.* T. stinkende Byld i Næsen *c.*

O'zier, *vid.* Osier.

P.

P, *s.* P, *n.*; i Forkortelser: Parl., parliament; P. M., post Meridiem, efter Middag; Pd., paid; P. M. G., Professor of music in Gresham college; Pres., president; P. R. S., President of the Royal Society; Pwt., pennyweight; P. S., postcript.

Pab'ular, *a.* som hører til Foder; nærende. Pabu'lation, *s.* Foring *c.* Pab'ulous, *a.* som indeholder, el. giver Næring, nærende. Pab'ulum, *s.* T. Næring *c.*

Pacated, *a.* † beroliget. Pacation, *s.* Beroligelse *c.*

Pace, *s.* Skridt *n.* (ogsaa *fig.*); Gang, Maade at gaa paa; Pasgang *c.* (om Hefte); et Maal af 5 Fod; to gaa Skridt for Skridt, stride, gaa; bevæge sig; pas Pasgang; stridte, afmaale med Skridt; lade gaa regelmæssig, lede, føre. Paced, *a.* (i Sammensætninger) som har en (vis) Gang. Pacer, *s.* En som gaar; Pasgænger *c.*

Pacha, (udt. *pa-shaw'*), *s.* Pascha *c.* (tyrkisk Statholder); —lic, *s.* Paschalik *n.*

Pachyder'matous, (ch udt. *k*), *a.* T. tykhudet (om de Pattedyr med Klove, som ikke tygge Drev).

Pacif'erous, *a.* som bringer Fred.

Pacif'ic, (—al), *a.* fredelig, mild; beroligende, stille; the — ocean, det stille Hav. —ation, *s.* Fredsmægling, Fredsslutning; Beroligelse, Forligelse *c.* —ator, *s.* Fredsstifter, Fredsmægler *c.* —atory, *a.* som sigter til at stifte Fred, fredelig. Pa'cifier, *s.* Fredsstifter *c.*, En som forliger el. beroliger. Pa'cify, *v.* berolige, stille tilfreds, stille, forsilde, forsone.

Pack, *s.* Pakke, stor Bylt *c.*, Bundt *n.*, Balle *c.* (a — of wool er 240 Pd. Uld); Spil *n.* (Kaart); Byrde; Mængde *c.*; Kobbel *n.*, Flok *c.* (Jagthunde); Komplot, Pak *n.*, Skarns Mennesker *pl.*; *v.* pakke, sammenpakke; blande paa en svigefuld Maade (Kaart), skjule, bedrage; sende pludselig bort, skaffe hurtig af Vejen; samle (Personer) for at opnaa et uredeligt Øjemed; pakke sig, komme hurtig bort; forene sig i uredelig Hensigt, danne Komplot; to — a jury, samle uredelige el. bestukne Nævninger; to — away, off, pakke sig, forføje sig bort; to — up, indpakke; to — with one, danne et Komplot med En; to send one packing el. a packing, jage En bort. —cloth, Pakdug *c.*, Pakkerred *n.*; —horse, Pakhest *c.*; Lastdyr *n.*; —needle, Paknaal *c.*; —saddle, Paksadel, Klovsadel *c.*; —staff, en Stok, hvorpaa en Bissekræmmer undertiden bærer sin Pakke; —thread, Sejlgarn *n.* —'age, *s.* Pakkegods, Ballegods *n.*; Emballage; Omkostning ved Indpakning *c.* —er, *s.* En som indpakker el. nedpakker, Pakkemand *c.*; En som forestaar Nedlægning af Sild el. Sulevarer. —'et, *s.* lille Pakke; Postsæk, Brevsæk; Paket *c.*, Paketskib *n.*, Paketbaad *c.*; *v.* indpakke; —'et-boat, Paketbaad, Paket *c.* —ing, *s.* *fig.* svigefuld Forbindelse *c.*, Bedrageri *n.* —ing-cloth, *s.*, —ing-whites, *s. pl.* Pakdug *c.*, Pakkerred *n.*

Pack'wax, Pax'-wax, *s.* en hvid sej Substans paa Halsmusklerne af store Dyr.

Pact, (—ion †), *s.* Pagt *c.*, Forbund *n.*, Kontrakt *c.* Pacti"tious, *a.* bestemt ved Kontrakt.

Pad, *v.* gaa paa en Sti el. Vej (path); jævne en Vej ved at gaa el. ride paa den, bane den; gaa paa Røveri; *s.* Sti, Vej; Landevej; Stimand *c.* (sædvanlig: foot-pad); Kleppert *c.*; to go out upon the —, × gaa ud paa Røveri; —borrowers, × Hestetyve *pl.*; —nag, Kleppert *c.*; —way, Landevej *c.* —'der, *s.* × Stratenrøver, Stimand *c.*

Pad, *s.* Noget som er lagt fladt, fladt Underlag *n.*; Pude *c.*, Hynde *n.*, blød Sadel *c.*; *v.* opstoppe, udpolstre; bejdse (Kattun).

Pad'ar, *s.* † groft Mel *n.*, Grutning *c.*

Pad'der, *vid.* under Pad.

Pad'dle, *v.* plaske (i Vandet med Hænder el. Fødder); berøre let, befole, lege med; ro med en tobladet Aare, pagaje; *s.* et Redskab med en Flade el. et Blad der bruges som en Aare; Pagaj *c.* (en Aare med to Blade, et paa hver Ende); Roreske, Rorestang; Skovl *c.* (paa et Vandhjul el. Dampskibshjul); —box, Hjulkasse *c.* (over Dampskibshjul); —staff, Plovtjep, Plovryddе *c.*; —wheel, Skovlhjul *n.* Pad'dler, *s.* En som plasker osv.

Pad'dock, *s.* Padde, stor Tudse el. Frø *c.* (jvf. Toad); —pipe, Padderokke *c.*, *equisetum* (Pl.); —stool, Paddehat *c.*

Pad'dock, (undertiden: Par'rock), *s.* lille indhegnet Plads *c.* (især til Vildt); —course, indhegnet Sted til at afrette Jagthunde *n.*

Pad'dy, *s.* (forkortet af Patrick), et Spottenavn for en Irlænder; Ris *c.* (som endnu er i Stallerne).

Padelion, *s.* Padderokke *c.*, *equisetum* (Pl., ogsaa kaldet: Pad'ow-pipe, el. Paddock-pipe).

Padesoy', *vid.* Paduasoy.

Pad'lock, *s.* Hængelaas *c.*; *v.* lukke med en Hængelaas, sætte Hængelaas for.

Pad'uan, *a.* paduansk; *s.* eftergjort antik Mynt *c.*

Padua-soy', *s.* et Slags Silketøj *n.* (oprindelig fra Padua).

Pad'y, *vid.* Paddy, Ris *c.*

Pæ'an, *s.* Lovsang, Sejrssang, Jubelsang *c.*

Pæ'on, Pæ'an, *s.* Pæon *c.*, (en Versfod af tre korte og en lang Stavelse).

Pæ'ony, *s.* Pion *c.*, *pæonia* (Pl.).

Pagan, *a.* hedensk; *s.* Hedning *c.* (Ordet bruges ofte som et Skjældsord, el. Udtryk af Foragt). —**ish,** *a.* hedensk. —**ism,** *s.* Hedenskab *m.* —**ize,** *v.* gøre hedensk; opføre sig som en Hedning.

Page, *s.* Pagina, Side *c.* (af et Blad i en Bog); Skrift *n.*; *v.* paginere. [Page.

Page, *s.* Page *c.*; † Dreng, Tjener *c.*; *v.* følge som

Pa'geant, *a.* prunkende, brammende, stadselig, prægtig; *s.* Skuebillede *n.*, Figur el. Dukke som stilles til Skue *c.*; Skuespil *n.*, Forestilling, Komedie *c.*; Stads og Pragt, Prunk, Bram *c.*; *v.* opstille el. opføre til Skue; † fremstille til Spot, spotte. —**ry,** *s.* Prunk, Bram, Pomp *c.*, Pragtoptog *n.*, Pragtleg *c.*

Paginal, *a.* † pagineret.

Pagoda, Pagod, *s.* Pagode *c.* (indisk Afguds-tempel; Afguden selv; en indisk Guldmynt, omtrent 4 Rdlr.).

Paigle, *s.* × Kodriver, Kællingetand *c.*, *primula*, (*vid.* Cowslip).

Pail, *s.* Spand; Bøtte, Malkebøtte *c.*; —ful, *s.* Spand, hel Spand *c.* (saa meget en Spand kan rumme); cow in —, en Ko som malker.

Páiling, *vid.* Paling.

Pail-máil, *vid.* Pall-mall.

Pain, *v.* pine, smerte (ogsaa *fig.*); anstrænge; *s.* Pine, Smerte; Straf; *fig.* Sorg, Uro, Kval, Plage *c.*; *pl.* Møje, Anstrængelse *c.*, Arbejde *n.*, Umage *c.*; Fødselsveer *pl.*; to take – s, gøre sig Umage el. Flid. —ful, *a.* —fully, *ad.* pinlig, smertelig, smertefuld; elendig, kummerlig; mejsommelig, besværlig; arbejdsom, flittig. — fulness, *s.* Smertelighed; pinlig Tilstand, Lidelse; Besværlighed; Møje, Arbejdsomhed, Flid *c.* —less, *a.* smertefri; uden Besværlighed, let. **Páinstaker,** *s.* flittig Arbejder *c.*, strøbsomt Menneske *n.* **Páinstaking,** *a.* ufortrøden, arbejdsom; *s.* Ufortrødenhed, Strøbsomhed *c.*

Páinim, *a.* & *s.* † *vid.* Pagan.

Paint, *v.* male; bemale; skildre, fremstille, beskrive; *fminke;* fminke sig; T. farve Stingene hvide (paa Øko); *s.* Farve; Malning; Sminke *c.*; T. Svovlvox *m.* (hos Skomagere); —box, Sminkedaase *c.* —er, *s.* Maler *c.* (baade om Kunstneren og om Haandværksmanden); —er's gold, Bladguld *n.* —ing, *s.* Maleri *n.*; Malerkunst; Farve, Malning; Sminke *c.*; —ing root, Stenfrø, Stenklinte *c.*, *lithospermum arvense.* —ure, *s.* † Maleri *n.*, Malerkunst *c.*

Páinter, *s.* S. T. Fangeline *c.* (til en Baad).

Pair, *s.* Par *n.* (ogsaa om Mand og Kone); *v.* parre; parre sig; passe, stemme overens; —ing-time, Parringstid *c.*

Pair, *v.* † *vid.* Impair.

Paise, † *vid.* Poise.

Pait, *s.* Grævling *c.* (*vid.* Badger).

Pal'ace, *s.* Palads, Palais, Slot *n.*; —court, Forgaard til et Slot; Slots-Ret *c.* (en Ret, som dømmer i alle civile Sager indenfor 12 engelske Miles Afstand fra Kongens Palais, undtagen i London. Bygningen, hvori Retten holdes, ligger i Scotland-Yard, og kaldes ogsaa **Marshalsea-court**); —yard, Slotsgaard *c.* **Palátial,** (**Palátious** †), *a.* som et Palads, prægtig, kongelig; (*vid.* under Palatable).

Pal'adin, *s.* Paladin, Hofridder *c.* (under Karl den Store); omrejsende Ridder, Eventyrer *c.*

Palæ'stra, *s.* Fegteskole, Kampplads *c.* (hos de Gamle).

Palanquin', (udt. *pal-ang-kéen*), *s.* Bæresol, Bæreseng, Palankin *c.*

Pal'atable, *a.* velsmagende. —**ness,** *s.* behagelig Smag *c.* **Pal'atal,** *a.* Gane-; *s.* Ganebogstav *n.* **Pal'ate,** *s.* Gane *c.*; *fig.* Smag *c.*; *v.* † smage. **Palátial,** (**Pal'atic** †), *a.* som hører til Ganen. Gane; (*vid.* ogsaa under Palace). **Pal'ative,** *a.* som tilhører Ganen, velsmagende.

Palat'inate, *s.* Pfaltsgrevskab *n.* **Palat'ine,** *s.* Pfaltsgreve *c.*; *a.* pfaltsgrevelig; county —, var et Grevskab over hvilket dets Jarl, Biskop, el. Hertug havde kongelig Jurisdiction. Af disse Grevskaber vare der i England tre: ***Chester***, ***Durham***, ***Lancaster***, hvilke endnu have Navnet, men kun lidet af de forrige Rettigheder.

Pala'ver, (a udt. som dansk a), *s.* Snakken, Snak *c.*, fvigefuld Tale; Raadslagning *c.* (hos afrikanske Negere); *v.* × fmigre, gjekke, narre med Ord.

Pale, *a.* (—ly, *ad.*) bleg; svagt farvet, bleg, mat; *s.* Blegbed *c.*; *v.* gøre bleg. —eyed, med matte flove Øjne, svagsynet; —faced, bleg af Usseende, bleg; —hearted, modløs, forsagt. —ness, *s.* Blegbed *c.*

Pale, *s.* Pæl, lodret Stage, Tremme (i et Stakit el. Pælegjærde); Indhegning, Grænse, Skranke *c.*; Gebet. Distrikt *n.*, Omkreds *c.*; *fig.* Skære *c.* (— of the church, Kirkens Skød); T. lodret Stribe, Pæl *c.* (i Vaaben); *v.* ompæle, indhegne el. omgive med Pæleværk, sætte Stakit om; omgive, indslutte; T. forsyne med lodrette Striber (i Vaaben). **Páled,** *a.* ompælet, omhegnet; † stribet.

Paleáceous, *a.* T. avneagtig (om visse Plantedele).

al'endar, *s.* Palander *c.* (et Slags fladbundet Sej).

aleog'raphy, *s.* Paleografi *c.* (den Kunst at for- gamle Skrifttegn). Paleol'ogy, *s.* Lære om Kvitetet *c.*

aleous, *a.* † *vid.* Paleaceous.

ales'tric, Pales'trian, *a.* som hører til Kampleg.

al'et, Pal'ette, *s.* Palet *c.*, Farvebræt *n.*

al'frey, *s.* Prægtheſt, Ganger; Dameheſt *c.* l, *a.* ridende paa en Ganger.

alification, *s.* Neddrivning af Pæle *c.* (for at Grunden faſt).

al'indrome, *s.* Palindromon *n.* (et Ord el. en e, ſom kan læſes baade forfra og bagfra, f. Ex. *dam*", „*subi dura a rudibus*").

aling, *s.* Pæle-Gjærde, Stakit *n.*

alingenésia, *s.* Gjenfødelſe *c.*

al'inode, Pal'mody, *s.* Gjenkaldelſe, Tilbage- elſe *c.*

alisáde, Palisádo, *s.* Paliſade, Skandſepæl *c.*; leværk *n.*; *v.* ompæle, indpæle, paliſadere.

alish, *a.* noget bleg.

all, *s.* Pallium *n.*, en Pavés el. Erkebiſkops ype el. Kaabe; lang Kappe, Talar *c.*; Ligklæde *n.*; n Figur lig Y (i Vaaben); *v.* † beklæde, bedække, ylle.

all, *v.* ſvækkes, ſvinde, blive flau el. ſmagløs; flau, kraftløs el. ſmagløs, ſvække, matte, dæmpe; modløs, nedſlaa; overmætte; *s.* † Flauhed, mmelſe *c.* —ing, *a.* flau, modbydelig (ved ntageliſe).

all, *s.* ✕ Kammerat *c.*

alládium, *s.* Palladium *n.* (Billede af Gudinden las; *fig.* Skytsbillede, Beſkyttelſesmiddel *n.*; n: et i Platina fundet Metal).

al'let, *s.* (egentlig: Straaſeng), uſel el. haard g, Brix; lille Seng *c.*

al'let, *s.* Palet *c.* (*vid.* Palet); T. Aareladebækken Drejeſtkie *c.* (hos Pottemagere); et Redſkab ſom ndt Knivsblad (til at optage og glatte Blad-); lille Pæl *c.* (i Vaaben).

al'liament, *s.* † Klædning, lang Kjole, Kappe *c.*

al'liard, *s.* livdrlig Perſon; Horkarl *c.* —ise, *s.* ngt, Horeri *n.*

al'liate, *v.* dække ved Undſkyldninger, ſøge at ſtylde, beſmykke; kurere overfladiſt, lindre, for- e; *a.* † overfladiſt el. kun for Øjeblikket kureret. **liation,** *s.* Beſmykkelſe; overfladiſt Kur; Lin- g, Formildelſe *c.* Pal'liative, *a.* undſkyldende, **ilfende;** lægende for Øjeblikket, lindrende; *s.* del ſom lindrer kun for en Tid, Friſtmiddel, For- ngsmiddel. Palliativ *n.*

al'lid, *a.* —ly, *ad.* bleg; ikke klar, uden Glans. ty, *s.* Bleghed *c.* —ness, *s.* Bleghed *c.*

al'lier, *s.* bredt Trappetrin *n.* (blandt ſmallere).

all-mall', (udt. *pell-mell'*), *s.* Træhammer, ppel *c.* (til at ſlaa Kuglen med i Mailſpil); ilſpil *n.*; Mailbane *c.*; Navnet paa en Gade i don.

al'lor, *s.* Bleghed *c.*

Palm, *s.* Palme *c.*, *palma*, (*fig.* Sejrstegn *n.*, Sejr *c.*); —berry, Daddel *c.*; —Sunday, Palme- ſøndag *c.*; —tree, Palmetræ *n.*; —wine, Palmevin *c.* —'ary, *a.* fortrinlig, vigtigſt, fornemſt. —'er, *s.* Pilegrim *c.* (ſom bar en Palmeſtok el. Pilegrimsſtav, og levede af Almiſſe). —'er-worm, haaret Larve, Kaalorm *c.* Palmet'to, (udt. *pal-met-to*), *s.* Kaal- Arekapalme *c.* (*vid.* Cabbage-tree). Palm'y, *a.* palmerig; *fig.* ſejerrig.

Palm, *s.* flad Haand; Haandsbred *c.* (omtrent 3 Tommer); S. T. Flig *c.* (af et Anker); T. Sejl- magerhandſke *c.*; *v.* holde i Haanden, berøre med Haanden; behandle; ſtryge med Haanden; holde i Haanden, ſkjule i Haanden; ſpille et Puds, narre, føre bag Lyſet; to — upon any one, binde En (noget) paa Ærmet, narre En med. Pal'mated, *a.* haands- formig; dannet ſom Svømmefødder. Pal'mipede, *a.* med Svømmefødder; *s.* Fugl med Svømme- fødder *c.* Palm'er, *s.* Ferle *c.* Pal'mister, *s.* En ſom ſpaar af Haanden, Kiromant *c.* Pal'mistry, *s.* Haandſpaadom *c.*; behændigt Kneb *n.*

Palmif'erous, *a.* ſom bærer Palmer.

Palmet'to, *s.* og **Palm'y,** *a.* *vid.* under Palm, Palme. Palmet'to state, *s.* (amr.) Syd-Carolina.

Palp, *s.* Følehorn *n.* —ator, *s.* Bille (Inſekt) med meget lange Følehorn *c.*

Palpabil'ity, Pal'pableness, *s.* Følelighed; Haand- gribelighed *c.* Pal'pable, *a.* —bly, *ad.* følelig; haandgribelig, ſom man kan tage og føle paa, ejen- ſynlig, aabenbar, tydelig; grov. Palpátion, *s.* Be- følen, Berørelſe *c.*

Pal'pitate, *v.* gaa Slag i Slag, ſlaa ſtærkt, banke (om Hjærtet). Palpitátion, *s.* Banken, Hjærte- banken *c.*

Pals'grave, *s.* Pfalsgreve *c.*

Pal'sical, Pal'sied, *a.* lammet, værkbrudden, para- lytiſk. Pal'sy, *s.* Lamhed i Lemmerne, Værkbrud- denhed, Rørelſe *c.*; *v.* lamme, gøre lam; ſvække, af- kræfte.

Pal'ter, *v.* gøre tomme Undſkyldninger, bruge falſke Grunde, bruge Liſt; tale el. handle tvetydig, drive Spog; † bortødsle, forøde. —er, *s.* uredelig Perſon *c.*

Pal'triness, *s.* Uſelhed, Ringhed *c.* Pal'try, *a.* uſel, jammerlig, elendig (baade om Perſoner af ringe Mod el Aand, og om Ting).

Palúdal, *a.* Sumps; — fever, Sumpfeber *c.*

Pály, *a.* † bleg (*vid.* Pale); T. delt ved Striber i fire lige Dele (*vid.* Pale, Pæl). [Loo).

Pam, *s.* Kløver-Knegt *c.* (i et Kaartſpil kaldet

Pam'per, *v.* pleje el. nære rigelig, overfylde, mæſte, føre rigelig; gøre tilgode med Lækkerier; forkæle. —ed, *a.* overfyldt, yppig. —ing, *s.* Yppighed, For- fineſle, Overdaadighed *c.*

Pamph'let, *s.* Flyveblad, Flyveſkrift *n.*; Piece *c.*; *v.* ſkrive Flyveſkrifter. —éer, *s.* Flyveblads-Skriver, Pamfletiſt *c.*

Pan, *s.* Pande *c.* (Kar; ogſaa om Panden paa en Bøsſelaas til Fængkrudt); Pandeſkal, Hjerneſkal *c.* (brain—); knee—, Knæſkal *c.*; — of a shovel,

Blad paa en Skovl *n.*; —cake, Pandekage *c.*; —pudding, en i Stegepande bagt Budding; —tile, Hultegl *c.* (*vid.* Pentile).

Pan, *v.* † el. × forbinde, sammenføje.

Panacéa, *s.* almindelig Lægedom *c.*, Universalmiddel *n.*

Panáde, Panáda, Panádo, *s* Brødsuppe; tyk Kraftsuppe *c.*; bread —, Brødsuppe *c.*; chicken—, tyk Hønsekødsuppe *c.* (med det smaaskaarne og stødte Kød udkogt).

Pan'chart, *s.* † Toldtarif *c.*

Panorat'ic, —al, *a.* udmærket i Veddekampe og gymnastiske Øvelser, sejrvant i Kampleg.

Pan'creas, *s.* Mavekirtel, Kroskirtel under Maven *c.* Pancreat'ic, *a.* som angaar Kroskirtelen, pankreatisk.

Pan'cy, *vid.* Pansy.

Pan'dar, —ize, *v.* † koble. —ism, *s.* Kobleri *n.* —ous, *a.* † koblende, som driver Rufferi, (*vid.* Pander etc.).

Pan'dect, *s.* altomfattende Optegnelse, Samling *c.*; *pl.* T. Pandekter *pl.* (*vid.* Digest). [epidemisk.

Pandem'ic, *a.* som træffer hele Folket, almindelig.

Pandemónium, *s.* † Halvgudernes Forsamlingssted; de faldne Engles Forsamlingssted *n.*

Pan'der, *s.* Kobler, Ruffer *c.*; *v.* koble. —ism, *s.* Kobleri, Rufferi *n.* —ly, *ad.* koblende, koblersk.

Pandiculátion, *s.* T. Udstrækning el. Udvidelse *c.* (af visse Legemsdele, i sygelig Tilstand).

Pan'dit, *vid.* Pundit.

Pandóre, *s.* Pandore, Mandoline *c.* (en liden Lut med Metalstrænge).

Pan'dour, (udt *pan'-door*), *s.* ungarsk Infanterist *c.*

Pan'dy, *s.* ostindisk Soldat *c.*

Pane, *s.* et lidet Stykke el. en Strimmel Tøj; en Skive el. et firkantet Stykke (Træ, Glas, Pergament osv.); Rude, Vinduesrude; Glasrude *c.* (i en Dør); Fylding *c.* (i et Panel). Páned, *a.* som bestaar af smaa Stykker el. Strimler; —hose, et Slags meget vide Benklæder, som vare sydde af Strimler af forskjelligfarvet Tøj. **Pan'el,** *s.* Panelværk *n.*, Fylding *c.*; Nævningernes el. de Edsvornes Navneliste *c.* (et aflangt Stykke Pergament; jvf. Empanel); *v.* panele, beklæde med Panelværk. Páneless, *a.* uden Ruder.

Panegyr'ic, —al, *a.* lovprisende, panegyrisk. Panegyr'ic, *s.* Lovtale *c.* Panegyr'ist, *s.* Lovtaler, Panegyrist *c.* Pan'egyrize, *v.* lovprise, ophøje, holde Lovtale over.

Pang, *v.* pine, martre; *s.* Pine, Kval, høj Grad af Smerte, Marter, Angest *c.*, Stød *n.* (*fig.*).

Pan'golin, *s.* korthalet Skældyr *n.*, *manis pentadactyla.*

Pan'ic, — grass, *vid.* Pannicle.

Pan'ic, *a.* panisk; *s.* panisk Skræk, pludselig men ugrundet Frygt, Flyveskræk *c.* [Havrens).

Pan'icle, *s.* T. Top *c.* (en Blomsterstand; f. Ex.

Pannáde, *s.* T. Courbette *c.*, Buespring, Krumspring *n.* (en Hests).

Pan'nage, *s.* Oldenføde *c.* (til Svin i Skove); *Oldengjeld c.*, Oldenpenge *pl.*

Pan'nel, *s.* Sadelhynde *n.*, simpel Bonde-Sadel *c.*; Kro af en Høg el. Falk *c.*; (i andre Betydninger *vid.* Panel under Pane).

Pannelátion, *s.* Udfærdigelse af de Edsvornes Navneliste *c.*, (*vid.* Panel).

Pan'nicle, Pan'nick, Pan'ic, Pa'nic-grass, *s.* Hirse *c.*, *panicum.*

Pan'nier, *s.* (oprindelig: Brødkurv); Kurv, Patkurv *c.*, (især om en af de to Kurve som hænges paa Æsler el. andre Lastdyr).

Pan'nikel, *s.* † Hjerneskal *c.*

Pan'nikin, *s* lille Pande *c.*

Pan'oply, *s.* fuldstændig Rustning *c.*

Panoráma, *s.* Panorama, Rundmaleri *n.*

Pansoph'ical, *a.* som vil vide, el. foregiver at vide Alt. Pan'sophy, *s.* Alvisdom, indbildt Kyndighed i Alting.

Pan'sy, *s.* fierfarvet Fiol, Stifmoderblomst, Trefoldighedsblomst *c.*, *viola tricolor.*

Pant, *v.* trække Vejret kort og hurtig, puste, stønne, gispe; banke (som Hjærtet); *fig.* bige (efter, after, for); *s.* Hjærtets Slag *n.* el. Banken *c.* —er, *s.* Gispende *c.*; × Hjort *c.*; Hjærte *n.* —ingly, *ad.* pustende, gispende.

Pan'table, † *vid* Pantofle.

Pantamor'phic, *a* som antager alle Skikkelser.

Pant'ess, *s.* Gispen *c.* (en Falks).

Pantaloon', *s.* et Slags gammel Nar *c.* (i italienske Pantomimer, som ortest Faderens Mesterrolle, til hvilken Karakterdragt høre lange strikkede Benklæder. Hertil sigter Shakspeare i de syv Aldre i „As You like it"); *pl.* strikkede Benklæder, Pantalons *pl.*

Pan'teler, *vid* Pantler.

Pan'ter, *s.* † stort Garn, Vod *n.*; (*vid.* ogsaa under Pant).

Pan'theist, *s.* Pantheist *c.* Pantheist'ic, *a.* pantheistisk. Pan'theism, *s.* Pantheisme *c.* Panthéon, *s.* Pantheon, Tempel helliget til alle Guder *n.*

Pan'ther, *s.* Panther *c.*, *felis pardus.*

Pan'tile, *vid.* Pentile.

Pan'tler, *s.* en Tjener som i store Huse havde Opsyn med Brødet, Husbroemester *c.*

Panto'fle, (to udt. *too*), *s.* Toffel *c.*; to stand upon one's —s, *fig* sætte sig paa den høje Hest.

Pan'tograph, *s.* T. Pantograf, Storkesnabel *c.* (Redskab til at eftertegne og formindske Tegninger). Pantog'raphy, *s.* fuldstændig Beskrivelse *c.*, Overblik *n.*

Pantom'eter, *s.* T. Pantometer el. Holometer *n.*, Maaleskive *c.* (til alle Slags Udmaalinger af Højder, Vinkler og Afstande).

Pant'omime, *s.* Pantomime *c.*; Gebærdespil *n.*; Pantomimiker, Gebærde-Skuespiller *c.* Pantomim'ic, —al, *a.* pantomimisk.

Pan'ton, *s.* et Slags Hestesko *c.* (indrettet til at afhjælpe Vanghove)

Pant'ress, *vid* Pantess.

Pan'try, *s.* Brødkammer, Spisekammer *n.*

Pap, *s.* Brystvorte *c.*, Bryst *n.* (en Kvindes); Mel-

temad *c.*; den bløde Del af visse Frugter, † made med Melpap.
det første a udt. som kort, det sidste som k a), *s.* Papa. Fader *c.*
, *s.* Pavedømme *n.*, pavelig Værdighed *c.*
pavelig. **Pápalin**, *s.* Papist *c.* **Pápality**, . Pavedømme *n.*
rous, *a.* valmueagtig; tilberedt af Valmue.
, *s.* Melontræ *n.*, *carica papaya.*
d. Pope.
s. Papir *n.*; Avis. Tidende *c.*, Blad *n.*; r, Dokumenter, Brevskaber; Skrifter *pl.*; ir, Papirs-; tynd som Papir; *v.* over- betrække med Papir; indpakke i Papir; e, indføre. —**book**, Bog med Skrivepapir n, —**cornet**, Krømmerhus *n.*; —**cred'it**, Obligationer el. Kreditbeviser *c.*, Kredit- ; —**curr'ency**, —**mon'ey**, Papirpenge *pl.*; med et Anstrøg blegt som Papir; —**kite**, ge *c.*; —**hangings**, *s. pl.* Tapet-Papir; trœk *n.*; —**knife**, Papirskniv *c.*, Falsben er, Papirmager *c.*; —**mill**, Papirmølle *c.*; Arkiv *n.*; —**scull**, × enfoldig Person *c.*; Papir-Farver, Papir-Trykker *c.*
ent, *a.* † *vid.* Pappy.
iáceous, *a.* T. sommerfuglagtig; — **flower**, omst *c.*
ry, Pap'illous, *a.* som hører til Brystvorten); vorteformet, vorteagtig.
, *s.* Papisme *c.*, Pavedømme *n.* **Pápist**, *s.* **Papist'ical**, *a.* papistisk, paveligsindet. *s.* Papisteri *n.*
ess, *s.* Blødhed *c.* **Pap'py**, *a.* blød, saftig. [*a.* fnuget.
, *s.* T. Fnug *c.* (paa Planter). **Pap'pous**, , *s. pl.* Finner, Blegner *pl.* (paa Huden). , *a.* bedækket med Blegner, finnet.
Lighed, lige Fod *c.*, lige Værd, **Pari** *n.*; — with, staa lige med; to be at —, være om Statspapirer); above —, over Pari; under Pari.
s, (T. i Rhetorik: **Parab'ole**), *s.* Lignelse, **Par'able**, *v.* tale i Lignelser, paraboliſere. , *s.* T. Parabel *c.* (Keglesnit el. Keglelinie, e med den ene Side af Keglen). **Para-** **al**, *a.* —**ally**, *ad.* lignelsesvis, paraboliſt, i T. paraboliſt.
, *s.* † som kan forskaffes.
a'tric, —**al**, *a.* T. paracentrisk, (fra Cirkelen .
rcism, *s.* (ch udt. *k*), Tidsregningsfejl, sme *c.*
ste, (ch udt. *k*), *s.* Faldskjerm *c.*
ste, *s.* Talsmand, Trøster, Hellig Aand *c.*
, *s.* Udstilling til Skue. **Parade**, Pragt, tads *v.*; pragtfuldt Optog *n.*; **Parade** *c.* bater); **Paradeplads**, **Exercerplads** *c.*; spadseregang *c.*; T. **Parade** *c.* (i Fegtning); e; stadse, prange, prunke.
gm, *s.* Mønster, Exempel *n.* —**at'ical**, *a.* som tjener til Exempel, paradigmatisk; lærende ved Exempler. **Paradig'matize**, *v.* opstille som Exempel.
Par'adise, *s.* Paradis *n.* (ogsaa *fig.*). —**apple**, Paradisæble *n.* (et lille, vildt, tidligmodent, sødligt Æble); **bird of** —, **Paradisfugl** *c.*, *paradisea.* **Paradisiacal**, († **Paradisian**), *a.* paradisisk.
Par'adox, *s.* Menings-Særhed, paafaldende Paastand el. Læresætning, tilsyneladende Modsigelse *c.*, Paradox *n.*, paradox Sætning *c.* —**'al**, —**'ical**, *a.* —**'ically**, *ad.* læresstridig, selsom, paafaldende, paradox. —**'icalness**, *s.* Særhed, Paradoxi *c.* —**ol'ogy**, *s.* † Brug el. Anvendelse af Paradoxer *c.*
Par'adrome, *s.* ubedækket el. aaben Gang *c.*
Par'age, *s.* T. Lighed i Fødsel el. i Stand, lige Rettighed *c.* (mellem Arvinger).
Par'agoge, *s.* T. Endeforlængelse *c.* (et Ords). **Parago'gic**, —**al**, *a.* paragogisk.
Par'agon, *s.* Mønster *n.*; Efterligneise, Kappen, Rivaliseren; Kappestrid, Sammenligning; Rival, Kammerat *c.*; T. **Paragon** *c.* (et Slags Bogtrykkerskrift); *v.* sammenligne; gøre lige; være lige, maale sig (med).
Par'agram, *s.* Ordspil *n.* —**'atist**, *s.* En som bruger Ordspil, Vittighedsjæger *c.*
Par'agraph, *s.* Paragraf *c.* (Afdelingstegn: §; Afsnit *n.*, Afdeling *c.*); *v.* paragrafere; indføre i en Paragraf. —**'ical**, *a.* afdelt i Paragrafer. —**'ically**, *ad.* i Paragrafer.
Paraleipsis, *s.* T. Paralipse *c.*, skrømtet Forbigaaelse *c.* (af noget, som dog omtales).
Parallac'tic, —**al**, *a.* T. som hører til en Parallax. **Par'allax**, *s.* T. Parallax *c.* (Forskjellen mellem en Stjernes sande og dens tilsyneladende Standpunkt).
Par'allel, *a.* parallel, jævnløbende; lige, ens; *s.* parallel Linie *c.*; *fig.* Parallel, Sammenligning; Lighed, Enshed; Lige *c.*; *v.* gøre parallel el. jævnløbende; stemme overens med, være lig, sammenlignes med; sammenligne, sammenstille. —**less**, *a.* † uforlignelig, fortræffelig. —**ism**, *s.* Parallelisme; Lighed, Overensstemmelse *c* —**'ogram**, *s.* T. Parallelogram *n.* —**ogram'ical**, *a.* som et Parallelogram. —**opip'ed**, *s.* T. Parallelepipedum *n.* (et Legeme indesluttet af 6 Parallelogrammer; en aflang Tærning).
Paral'ogism, *s.* falsk Slutning, Fejlslutning *c.* (dog ikke forsætlig), **Paralogisme** *c.* **Paral'ogize**, *v.* slutte fejl. **Paral'ogy**, *s.* falsk Slutning *c.*
Par'alyse, Par'alyze, *v.* lamme, gøre lam; svække, afkræfte. standse. **Paral'ysis**, *s.* Lamhed i Lemmerne, Værkbruddenhed, Paralysis *c.* **Paralyt'ic**, —**al**, *a.* lam. værkbrudden; tilbøielig til Slag, paralytisk.
Param'eter, *s.* T. Parameter *c.*
Paramount', *a.* højest, overst (i Magt); uindstrænket; fornemst, fortrinlig, udmærket, Erke-; — to, højere end, større end, som overgaar. **Paramount'**, *s* Overhoved *n.*
Paramour', *s.* (fr.) Elsker, Boler *c.*; † (i god Betydning) Elsker, Elskerinde, Kæreste *c.*
Par'anymph, *s.* Brudeforer; Ledsager, Hjælper, Opmuntrer, Talsmand *c.*

Par'apegm, Parapeg'ma, *s.* offentligt Opslag *n.*; astronomisk Tabel *c.*

Par'apet, *s.* Brystværn *n.*

Par'aph, *s.* Navnetræk, Pennesving *n.*, Snirkel *c.* (efter Navnets Underskrift).

Paraphernália, *s. pl.* T. Paraphernal-Gods *n.*, Paraphernalier *pl.* (en Kones egen medbragte Formue); Prydelser, Smykker *pl.*

Par'aphrase, *s.* Omskrivning *c.*; *v.* omskrive. Par'aphrast, *s.* Omskriver, omskrivende Fortolker, Parafrast *c.* Paraphrast'ic, —al, *a.* —ally, *ad.* omskrivende.

Paraphrenítis, *s.* Betændelse i Mellemgulvet *c.*; Raseri *n.* (som Følge deraf).

Par'aplegy, *s.* Lamhed *c.* (i de nedre Dele af Legemet).

Paraqui"to, *s.* † *vid.* Paroquet.

Par'asang, *s.* Parasange *c.* (en persisk Mil, 4 engelske Mil).

Paraselène, *s.* Bimaane *c.*

Par'asite, *s.* Snyltegjæst; Smigrer, Kryber *c.* Parasit'ical, *a.* —ally, *ad.* snyltende; smigrende, krybende; parasitical plant, Snylteplante *c.* Par'asitism, *s.* † Snylteri, Kryberi *n*

Parasól, *s.* Solskjerm, Parasol *c.*

Parasynex'is, *s.* T. forbuden Sammenkomst *c.*

Paravàil, *a.* underordnet, paa anden Haand, (om den ringeste Forpagter i Feudalsystemet).

Paravaunt', *a.* † som er forud el. foran.

Par'boil, *v.* parme i Vand til en vis Grad (nær ved at koge), halvkoge.

Par'break, *v.* † kaste op, brække sig; *s.* Brækning *c.*; det Opkastede.

Par'buckle, *s.* S. T. Længe *c.* (hvori Fade hejses); *v.* strue (med Struetov).

Par'cel, *s.* Stykke *n.*, Del; lille Pakke, Bylt *c.*; samlet Antal *n.*, Mængde *c.* (i Foragt); *v.* udstykke, dele, inddele; sammenlægge, sammenhobe, forøge; to — a seam, S. T. belægge et Dæksnaad med en Strimmel Seildug, smerte. —ling, *s.* S. T. Smerting *c.* —makers, *s. pl.* Betjente i Skatkammeret, som sammenlægge Regninger i Pakker.

Par'cener, *s.* T. Medarving, Medejer *c.* (af en Landejendom) Par'cenary, *s.* T. fælles el. udelt Besiddelse *c.* (Jvf. Co-parcener, etc.).

Parch, *v.* forterre, forbrænde (som ved Solen), svie; blive forterret, forbrændes. —edness, *s.* afsvedet el. forterret Tilstand, Tørhed *c.*

Parch'ment, *s.* Pergament *n.* (af Faare- el. Gedeskind, jvf. Vellum).

Par'city, *s.* † Knaphed, Paaholdenhed *c.*

Pard, (Pard'ale †), *s* Leopard *c.* (*vid.* Leopard).

Par'don, *v.* tilgive, forlade; benaade; skjenke (En Livet, af Naade); *s.* Tilgivelse, Forladelse; Benaadelse, Naade *c.*, Benaadningsbrev *n.*; —monger, Afladskræmmer *c.* —able, *a.* —ably, *ad.* tilgivelig, undskyldelig. —ableness, *s.* Tilgivelighed *c.* —er, *s.* En som tilgiver; † Afladskræmmer *c.*

Parde', *i.* † ved Gud! (Jvf. Perdy).

Pare, v. afskære de ydre Dele el. Overfladen, skrælle, afskære, afskrabe; *fig.* bortskære lidt efter lidt, formindske; T. virke, udvirke (en Hestehov).

Paregor'ic, *a.* smertestillende, lindrende; *s.* lindrende el. fordelende Middel *n.*

Parel'con, *s.* Forlængelse *c.* (ved en Stavelse el. et Ord).

Paren'chyma, (ch udt. *k*), *s.* T. Indvoldenes porøse Bestanddele *pl.*; Plantemarv *c.* Parenchym'atous, Paren'chymous, *a.* svampagtig, marvagtig.

Parénesis, *s.* Formaning, Opmuntring *c.* Parenet'ic, —al, *a.* formanende, opmuntrende.

Párent, *s.* Fader, Moder *c.*; Oprindelse, Aarsag, Kilde *c.*; *pl.* Forældre. **Párentage,** *s.* Herkomst, Familie *c.* Parent'al, *a.* faderlig, el. moderlig. **Parentátion,** *s.* Noget som siges el. gøres til Ære for en Afdød, Sørgefest, Sørgetale *c.* **Paren'ticide,** *s.* fine Forældres Morder *c.* **Párentless,** *a.* forældreløs.

Paren'thesis, (*pl.* **paren'theses**), **Parenthese** *c.* (baade om Indklamringstegnene, og den derimellem staaende Sætning). Parenthet'ic, —al, *a.* parenthetisk; —ically, *ad.* i Parenthese.

Párer, *s.* (jvf. Pare), et Redskab til at skrælle el. beskære; T. Virkejern *n.*

Par'ergy, *s.* Biarbejde *n.*, Bisag, Biting *c.*

Par'get, *s.* Hvidtekalk *c.*; Gips *n.*; Farve, Maling *c.*; *v.* overstrøge el. dække med Kalk, gipse; male. —er, *s.* Hvidter, Gipser *c.*

Parhélion, *s.* Bisol *c.*

Parian (mar'ble), *a.* parisk (Marmor *n.*, fra Øen Paros); — chronicle, parisk Krønike *c.* (*o*: Indskriften paa nogle antike Marmortavler, Arundelian marbles, som en Grev Arundel bragte hjem, og som senere skjenkedes til Universitetet i Oxford; *vid.* Marbles).

Parial, *s.* (*o*: Pair-royal), tre Kaart af eet Slags (i visse Spil).

Parietal, *a.* af el. henhørende til en Væg, Vægge; hævende sig el. staaende som en Mur, som danner en Væg el. Mur. Parietary, *s.* Springknop, Mururt *c.*, *parietaria.* Parietine, *s.* † Stykke af en Mur *n.*

Páring, (jvf. Pare, *v.*) *s.* Skrælling, afskaaren Skal el. Skorpe *c.*, Afskrab *n.*

Par'is, *s.* Fireblad, Ulvsbær *c.*; *paris* (Pl.).

Par'ish, *s.* Sogn, Kirkesogn *n.*; *a.* som hører til Sognet, Sogne-; som underholdes af Sognet; to come upon the —, falde Sognet til Byrde, forsørges af Sognet; to be of two — es, × ikke passe sammen; —priest, Sognepræst *c.*; —church, Sognekirke *c.*; —duty, Kommunalafgift *c.* (til Sognets Fornødenheder). Parish'ioner, *s.* Sognebarn *n.*, Sognemand *c.*; *pl.* Sognefolk *pl.*

Paris'ian, *s.* Parisер *c.*

Parisyllab'ic, —al, *a* med lige mange Stavelser.

Par'itor, *s.* Rettens Betjent, Pedel *c.*

Par'ity, *s.* Lighed *c.*

Park, *s.* indhegnet Grund *c.* (til Jagt el. anden Forlystelser), Park, Enghave, Dyrehave *c.*; — of artillery, T. Artilleri-Park *c.*; Artilleri *n.* (det hele, som hører til en Armee); — of provisions, T. Marketenternes Linie *c.* (bag ved en Lejr). **Park,** *v.* indefluttе

en Park. —keeper, Opsynsmand over
l. Dyrehave c.; —leaves, pl. Hyperikon c., androsæmum (Pl.). —'er, s. † vid.

ıe, s. Samtale, Tale c.; Talesprog n., ed Talesproget c. Parle, v. † tale, snakke, fig; s. † Samtale; mundlig Forhandling r, v. samtale, holde en Samtale, afhandle underhandle; s. Samtale, Underhandling re a —, ville parlementere; to beat a —, ıde (give Signal ved Tromme el. Trompet indring).

ıent, (udt. par'-le-ment), s. Parlament n. som holdt med Parlamentet imod Kongen od Karl I). —árian, —éer, s. Tilhænger ıentet imod Kongen, Parlamentær c. ıarlamentarisk, Parlaments-.

, s. Talestue c. (i Klostre); Dagligstue c. paa første Sal, til bekvem Modtagelse af : Værelse af det bedre Slags (i Gjestgiver- of. Sitting-room.

, a. farlig (vid. Perilous); snild, klog, g. —ness, s. Snildhed c.

t'y, vid. Spermacety under Sperm.

an' cheese, s. Parmesan-Ost c.

s. † Bolerste, Skøge c.

al, (ch udt. k), a. som hører til et Sogn, — register, Kirkebog c.; — relief, Fattig- ity, s. † det at høre til et Sogn. —ly, is. Paróchian, a. som hører til et Sogn; ırn n.

al, a. † parodierende. Par'ody, s. Parodi, l. spøgefuld Efterligning c. (af et Digt); r.

ı. T. mundlig. Paróle, s. mundligt Løfte, Ord n. (en paa Betingelser frigiven Krigs- Jarol c., Feltraab n.

nàsia, (Paronómacy †), s. T. Paronomasi enstilling af enslydende Ord med forskjellig). Paron'ymous, a. enslydende, paronym

h'ia, (ch udt. k), s. Neglebyld, bollen

t', (quet udt. ket), s. lille langhalet Papegøie cœrnis.

, a. som hører til Spyttets Affondring. Drekirtel; Svulst i Drekirtlerne c.

sm, s. forstærket Angreb el. Anfald n. (af n), Paroxysme c.

et, vid. Paroquet.

s. S. T. Rakke c. (som befæster Rœrne til

ie, s. Fadermorder c.; Fadermord n.; Mord slægtede n.; fig. Landsforræder c.; Lands- . Par'ricidal, († Parricid'ious), a. som dermord; som begaar Fadermord.

et', vid. Paroquet.

s. Papegøje c., psittacus; —fish, Papegøies Guldfisk c., coryphæna psittacus.

. parere, afparere.

Parse, v. analysere, forklare grammatikalsk. Par'sing, s. Analyse c.

Parsimónious, a. —ly, ad. sparsommelig, sparsom; paaholden, karrig. —ness, s. Sparsomhed; Paaholdenhed c. Par'simony, s. Sparsomhed, Huslighed; Karrighed c.

Pars'ley, s. Persille c., apium petroselinum.

Pars'nep, Pars'nip, s. Pastinak c., pastinaca; water—, Mærke, Vandpastinak c., sium.

Par'son, s. Præst, Sognepræst; Præst, Klerk c. (i en noget foragtelig Betydning, idetmindste mindre hæderlig end clergyman); × Vejviser c. (en Pæl med en Haand el. et Tværtræ). —age, s. Præstekald n. (med Hensyn til Bolig, Jord og Indtægter); Præstebolig, Præstegaard c.

Part, s. Part; Del c.; Parti n., Side; Rolle c.; Anliggende n.; Pligt, Tjeneste c., Arbejde n., Forretning c.; pl. Anlæg, Gaver, Sjælsevner pl., Forstand c.; Egne pl., Egn c.; ad. for en Del, tildels; v. dele, inddele, afdele; adskille; adsondre; brække i Stykker; sprænge; springe (som Tov); skilles, skilles ad; skille sig (ved, el. af med, vid. to — with); afrejse, tage bort, (juf. Parting). To take in good —, tage godt op, optage i en god Mening; to take in ill —, tage ilde op; —owners, Redere pl. (af samme Skib el. Skibe). To — with, skille sig ved, skille sig af med; skilles fra; opgive, forlade. —'able, a. delelig. —'age, s. † Deling c. —'ed, a. † som har Anlæg el. Talent, begavet. —er, s. En som skiller el. adskiller.

Partáke, v. deltage, tage Del (i, of), dele (Ens Glæde osv.); have Del i; † lade deltage, meddele. —er, s. Deltager; Medskyldig c. Partáking, s. Deltagelse c.; T. hemmeligt Forbund, Komplot n.

Parterre', s. (fr.) Lysthave, Blomsterhave c. (anlagt efter gammeldags Brug i Bede af alle Slags Former).

Par'tial, a. partiel, som angaar kun en Del, særskilt, delvis; partisk, ensidig, indtagen; to be — to, være indtagen for el. af, have Forkærlighed for. —'ity, s. Partiskhed, Forkærlighed c. —ize, v. † gøre partisk. —ly, ad. for en Del, tildels; partisk, paa en ensidig Maade.

Partibil'ity, s. Delelighed c. Part'ible, a. delelig.

Parti"cipable, a. som man kan have el. tage Del i, deltagelig. Parti"cipant, a. som tager Del i, delagtig; s. Deltager, Delhaver, Parthaver, Participant c. Parti"cipate, v. deltage, tage el. have Del; være delagtig i; to — of two natures, have to Naturer el. en dobbelt Natur; to — in another's sorrow, tage Del i en Andens Sorg. Participátion, s. Deltagelse; Delagtighed; Deling Fordeling c.

Particip'ial, a. T. participial. —ly, ad. som Participium. Par'ticiple, s. T. Participium n., Tillægsform c.; † Mellemting c. [T. Partikel c.

Par'ticle, s. lille Del c., lidet Stykke, Stovgran n.;

Partic'ular, a. særskilt, enkelt; særegen, fortrinlig; egen, besynderlig, sælsom; nøiagtig, punktlig; nøieregnende, omstændelig; s. enkelt Omstændighed, særegen el. nøiere Omstændighed; enkelt Person, Privat-

person, Privatmand; privat Interesse; Fortegnelse over de enkelte Ting, omstændelig Efterretning *c.*; *pl.* Enkeltheder, Biomstændigheder *pl.*; in —, i Særdeleshed, fornemmelig; a — friend, en fortrolig Ven; for his —, † han for sin Person, hvad ham selv angaar. —'ity, *s.* Særegenhed, Besonderlighed *c.*; enkelt Omstændighed, Enkelthed *c.*, særeget Tilfælde *n.*; Egenhed, Personlighed *c.* —ize, *v.* anføre omstændelig el. udførlig, opregne ved Navn, angive; være omstændelig. —ly, *ad.* i Særdeleshed; i en høj Grad, overordentlig; omstændelig, nøje.

Part'ing, *s.* Deling, Adskillelse; Afrejse; Afsked *c.*; S. T. det at drive, naar Ankertovet springer; —breath, sidste Aandedræt *n.*; —cup, Afskedsskaal *c.*; —gun, Afskedsskud *n.*

Par'tisan, *s.* Tilhænger; Partigænger, Fører for et Streifparti *c.*; —party, Streifparti *n.*

Par'tisan, *s.* Partisan, Hellebarde; Kommandostav *c.*

Parti"tion, *s.* Deling; Adskillelse; Delingslinie; Afdeling *c.*, Skillerum *n.*; T. Partitur *n.* (i Musik); —wall, Skillemur, Skillevæg *c.* (jvf. Party-wall).

Parti"tion, *v.* dele, afdele. [Delingsord *n.*

Par'titive, *a.* (—ly, *ad.*) delende, inddelende; *s.*

Part'let, *s.* († Hone *c.*); et Slags pibet Halskrave *c.* (fordum brugt af Kvinder).

Part'ly, *ad.* dels; tildels.

Part'ner, *s.* Delhaver, Deltager, Handelsfælle, Compagnon, Associé; Meddandser, Dame, Herre; Makker *c.* (i Kaartspil); *pl.* S. T. Fift *c.* (til Master, Pumper el. Spil); *v.* † forene, forbinde, bringe i Forbindelse. —ship, *s.* Fællesskab, fælles Anliggende; Selskab, Handelsselskab, Kompani *n.*

Par'tridge, *s.* Agerhøne *c.*, *perdix*; —call, Vagtelpibe *c.*

Par'ture, *s.* † Afrejse *c.* (*vid.* Departure).

Parturient, *a.* fødende. **Parturi"tion,** *s.* Fødsel, Nedkomst *c.*

Par'ty, *s.* Parti; Antal *n.*, Mængde, Afdeling *c.*; Selskab *n.*; Del; Andel; Deltager; Part *c.* (En af dem, der have Stridighed med hinanden), Side *c.*; Detachement *n.* (Soldater); *a.* T. delt (i Vaaben); —coloured, broget, spraglet; — jury, blandet Jury *c.* (halv Englændere og halv Udlændinge); —man, Tilhænger af et Parti; Oprører, Oprørsstifter *c.*; —spirit, Partiaand *c.*; —wall, Brandmur *c.*

Par'vis, *s.* Forgaard *c.* (til en Kirke el. en anden stor Bygning).

Par'vity, (Par'vitude), *s.* Lidenhed *c.*

Pas, (fr.), *s.* † Trin; Fortrin *n.*

Pasch, (udt. *pask*), *s.* Pascha *c.*, den jødiske Paaskefest *c.*; —egg, Paaskeæg *n.*; —flower, *vid.* Pasque-flower. Pas'chal, (ch udt. *k*), *a.* som hører til Paaske, Paaske-; —lamb, Paaskelam *n.*

Pash, *v.* † daske, slaa, støde; *s.* † Stød *n.*; (det som støder, f. Er. en Tyrs Hoved, og deraf Betydningen): Hoved *n.*; a mad —, et vildt ungt Menneske, Vildbasse *c.*

Pasque'-flower, *s.* Kobjelde, Blaa Baarurt *c.*, *anemone pulsatilla.*

Pas'quil, Pas'quin, Pasquinade, *s.* Spotteskrift *n.*, Pasquil *c.*; *v.* satirisere, spotte quiller, *s.* † Pasquillant, Skandskriftforfatter

Pass, *s.* Pas *n.* (snæver Indgang el. Gang, Snævring, Kloftvej *c.*; Gang, Gjennem Vei *c.*; Rejsepas, Lejdebrev *n.*, *vid.* —port); lig Befaling til at sende el. henvise (til et Sted; især til at henvise en Forsørgelsesberettiget hans eget Sogn); Trin *n.*, Grad *c.*, Punkt til man stræber el. er kommen); Tilstand, *c.*; T. Udfald *n.* (i Fegtekunsten); to make one, gøre et Udfald paa En; to be at a fine net i det, være ilde faren; —bank, × Tærnir Bank *c.* (de udsatte Penge); —by'-hawk, falk *c.* (*vid.* passenger-hawk); —parole, Parole *c.* (Løbe-Befaling, som gaar fra Mund i Armeen); —port, Rejsepas, —word, hemmelig Parol *c.*, Feltraab *n.*

pasere; gaa, bevæge sig; færdes, køre, ri gaa over (fra en Sag til en anden); være gjelde; gaa forbi; forsvinde; lade gaa, fætgelse; sende, skikke; drive; gaa el. rejse over nem; overgaa, være fortrinligere end; g end; forbigaa; springe over, udelade, ov bringe (sit Liv, sin Tid); overdrage, overlab udsige, affige; lade gjelde, antage; udstede, gyldig; ende, bringe til Ende; overstaa, T. pasře (i Kaartspil); gøre et Udfald (i F to come to —, hændes, hænde sig, tildrag to — a trick, spille et Puds; to — away, svinde bort; tilbringe, fordrive; forøde; t pasřere, gaa el. komme forbi; forbigaa, ove skylde, tilgive, glemme (en Fornærmelse); pasřere for, antages for, gjelde for; indestaa Borgen for; to — one's self off for, udgi to — over, gaa over, sætte over; springe ov gaa, overse; gjennemse hastig, gjennemløbe.

Pass'able, *a.* som man kan pasřere el. pasřabel, farbar, fremkommelig; gangbar; middelmaadig, som kan pasřere. Pass'a taalelig.

Passade, Passa'do, *s.* Stød *n.* (i Fegtn Pasřade *c.* (paa Ridebanen).

Pas'sage, *s.* Gjennemgang, Gjennemrejs fart; Rejse; Gang, Vej, Udvej, Udgang el. *c.*; Sted *n.* el Sats *c.* (i en Bog, el. i et Mu Betaling for Overfart; Hændelse, Begiv Anliggende *n.*; × Pasch *c.* (et Spil med Tæ bird of —, Trækfugl *c.*; —boat, Færgebaad e

Pas'senger, *s.* Rejsende, Pasřager *c.*; · —hawk, Vandrefalk *c.*, *falco peregrinus.*

Passe-par-tout', *s.* (fr.), Hovednegle; Ramme *c.* (hvori noget kan indsættes).

Pass'er, *s.* Forbigaaende, Forbirejsende *c.* *s.* Forbigaaende *c.*

Pas'serine, *a.* som hører til Spurvefuglene

Passe-volant', *s.* (fr.), T. blind (ikke virke dat el. Matros *c.* (som ved Mønstring kun u ledigt Nummer).

Passibil'ity, Pas'sibleness, *s.* Modt

Passibilitet *c.* **Pas'sible,** *a.* modtagelig for Indtryk (af ydre Indvirkninger), passibel.

Pass'ing, *a.* (jvf. **Pass,** *v.*) overgaaende, fortræffelig, fortrinlig, uforlignelig; *ad.* overordentlig, særdeles, nalmindelig, meget, saare; —bell, Ligklokke *c.*; —note, T. gjennemgaaende Node *c.*

Pas'sion, *s.* Liden, lidende Tilstand; Lidenskab, heftig Sindsbevægelse, Heftighed, Hidsighed, Forbitrelse; heftig Begjerlighed, Kærlighed, Tilbøjelighed, Forkærlighed; Nidkærhed, Iver; Lidelse *c.* (Kristi); *v.* † være el. komme i heftig Bevægelse. —flower, Passionsblomst *c.*, *passiflora*; —week, den stille Uge *c.* —ary, *s.* Passions-Bog *c.* (som indeholder Helgenes Lidelseshistorie). —ate, *a.* —ately, *ad.* lidenskabelig, heftig; hidsig; *v.* † være heftig el. stærkt; udtrykke heftig el. lidenskabelig. —ateness, *s.* Lidenskabelighed, Heftighed *c.* —ed, *a.* lidenskabelig.

Pas'sive, *a.* lidende, passiv, rolig, (ikke indeholder Helgenes Lidelseshistorie). —ateness, Passiv'ity, *s.* lidende Forhold *n.*, **Passivitet**; Taalmodighed *c.*

Pass'less, *a.* † uden Gjennemgang, uvejbar.

Pass'over, *s.* Jødernes Paaskefest *c.*; Paaskelam *n.*

Past, (forkortet af passed), *a.* & *prp.* forløben; forbi; over; mere end, længere end; *s.* forbigangen Tid *c.*; half — four, Klokken halv fem; — help, som ikke kan hjælpes; — hope, uden Haab, haabløs.

Paste, *s.* sammenblandet klæbrig Masse; Dej *c.*; **Klister**; Ler *n.* (el. et mineralsk Stof, hvoraf ek andet Stof er omgivet); Paste, efterjort Ærtelsten *c.*; *v.* overstryge med Klister; klistre. —board, Pap *c.*, **Pappapir** *n.*; *a.* af Pap.

Pas'tel, *s.* Farve-Vajd *c.*, *isatis tinctoria* (Pl.).

Pas'tern, *s.* Kode *c.*; † Træ-Galosche *c.* (*vid.* Patten); —joint, Kodeled *n.*

Pastille', (fr.), **Pas'til,** *s.* Regelselvs *n.*; Pastel *c.*; — painting, Pastelmaleri *n.*

Pas'time, *s.* Tidsfordriv *n.*, Morskab *c.*

Pas'tor, *s.* Hyrde; Sjæleforger, Pastor, Præst *c.* —al, *a.* hyrdemæssig; landlig; præstelig, pastoral; *s.* hyrdedigt *n.*, Hyrdesang *c.*; landligt Skuespil *n.* —al care, Sjælepleje *c.*; —al letter, Hyrdebrev *n.*, Pastoralskrivelse *c.* —like, —ly, *ad.* præstelig. —ship, *s.* en Sjæleforgers Kald *n.*, præstelig Værdighed *c.*

Pastry, *s.* Tærter, smaa Kager *pl.*, Bagværk *n.*; † Tærte, Postej *c.*; Tærtebageri *n.*; —cook, Tærtebager, Kagebager *c.*; —work, Bagværk *n.*

Pas'turable, *a.* stikket til Græsgang. Pas'turage, *s.* Græsning; Græsgang *c.* Pas'ture, *s.* Græsning *c.*; Føder *n.*, Foring; Græsgang *c*; *fig.* † Opdragelse, Dannelse *c.*; *v.* græsse; sætte paa Græs.

Pasty, *s.* Postej *c.*

Pat, *s.* let hurtigt Slag, Klap *n.*; lille Klump, Klat *c.* (f. Ex. Smør); *v.* slaa el banke let; klappe.

Pat, *a.* & *ad.* —ly, *ad* passende, bekvem, tilpas.

Patache', *s.* (fr.), Vagtskib; tomastet Handelsfartøj *n.*, Patache *c.* (i Spanien og Portugal).

Patacoon', *s.* Patacon *c.* (en spansk Sølvmynt, omtrent 1½ Rdlr.).

Patch, *s.* Lap, Flik *c.*; lille Stykke *n.* (indsat i broget Arbejde); Plet *c.* (Jord); Skenplaster *n.*, Skenplet *c.*; En som er klædt i en broget Dragt el. i lappet Tøj, Nar, Bajads, sjofel Karl *c.*; *v.* lappe, flikke, bøde; prydе med Skenpletter (Anfigter); † klæde i broget Dragt; to — up, istandsætte burtig og kludderagtig, sammenflikke; *fig.* helbrede fusteragtig; søge at besmykke. —work, Stykkeværk, Arbejde sammensat af Stykker; Flikkeværk *n.* —er, *s.* En som lapper, Flikker *c.* —ery, *s.* Flikkeri, Kluderi, Fusteri *n.*

Pate, *s.* Hoved *n.* (nu kun i foragtelig Betydning). Pated, *a.* -hovedet, (i Sammensætninger).

Patefac'tion, *s.* Aabnen, Aabenbarelse *c.*

Patel'la, *s.* Knæskal; lille Skaal; Fløjskel *c.* (*vid.* Limpet). Patel'liform, *a.* skaalformig.

Pat'en, Pat'el, Pat'in, *s.* († Plade *c.*); Disk, Kalkdisk *c.* (Oblat-Tallerken, som tillige tjener til Kalkkaag).

Pat'ent, *a.* aaben, offentlig; bevilget ved et Patent, patenteret; *s.* Patent, aabent Brev *n.*; Eneret *c.*; letters —, aabent Brev, Patent *n.*; a — commodity, Patent-Vare *c.* Patentée, *s.* En som har faaet Patent el. Eneret.

Paterero, *s.* *vid.* Pederero.

Pater'nal, *a.* faderlig; fædrene, Fædres. Pater'nity, *s.* Faderlighed, Paternitet *c.* Paternos'ter, *s.* Paternoster, Fadervor *n.*

Path, *s.* Fodvej, Sti; Vej *c.*; *v.* † gaa, vandre. —way, Fodsti, Fodvej, Gangsti *c.* —less, *a.* uvejsom, vejløs.

Pathet'ic, —al, *a.* —ally, *ad.* pathetisk, rørende, højtidelig. —alness, *s.* det Pathetiske, det Rørende.

Pa'thic, *s.* en Dreng brugt til en hedensk Last.

Pathognomon'ic, *a.* T. pathognomisk. Pathog'nomy, *s.* Udtryk af Lidenskaberne *n.*; Pathognomik *c.* (Lære om Lidenskabers el. Sygdommes Kjendetegn).

Patholo"gic, —al, *a.* T. pathologisk, til Sygdomslæren henhørende. Pathol'ogist, *s.* Pathолog, Sygdomskjender *c.* Pathol'ogy, *s.* Sygdomslære, Pathologi *c.*

Pathos, *s.* Pathos *c.*, det Højtidelige, det Rørende.

Pat'ible, *a.* taalelig, som kan udholdes el. taales.

Patib'ulary, *a.* som hører til Galgen.

Patience, *s.* Taalmodighed; Tilladelse *c.*; engelsk Spinat *c.*, *rumex patientia*. Pátient, *a.* —ly, *ad.* som kan taale; taalmodig; *s.* det som paavirkes (af noget Ydre), lidende Del *c.* (modsat virkende); Syg, Patient *c.*; *v.* † slaa (sig) til Taals, berolige.

Pat'in, Pat'ine, *vid.* Paten; el. *vid.* Patly under Pat.

Pat'ness, *s.* Bekvemhed *c.* (jvf. Pat).

Pátriarch, (ch udt. *k*), *s.* Patriark *c.* (Stamfader; Over-Biskop *c.*, mere end Erke-Biskop). —al, *a.* patriarkalsk. —ate, —ship, *s.* Patriarkat *n.* —y, *s.* Patriarks Distrikt, Patriarkat *n.* [mand *c.*

Patri"cian, *a.* patricisk, adelig; *s.* Patricier, Adels-

Patrimónial, *a.* arvet fra Faderen, patrimonial. —ly, *ad.* ved Fædrenearv. Pat'rimony, *s.* Fædrenearv, Arv *c.*, Arvegods *n.*

Pátriot, *s.* Fædrelandsven, Patriot *c.* Pátriot-

—'ic, *a.* —'ically, *ad.* patriotisk. **Pátriotism,** *s.* Fædrelandskærlighed, Patriotisme *c.*

Patro"cinate, *v.* † beskytte, understøtte. **Patrocinátion,** *s.* † Beskyttelse *c.* **Pátrociny,** *s.* † *vid.* Patronage under Patron.

Patról, *s.* omgaaende Vagt, Runde, Patrol *c.*; *v.* patrollere, gøre Runde.

Pátron, *s.* Patron, Beskytter, Velynder; Skytshelgen; Kirkepatron, Kaldsherre *c.*; S. T. Skipper *c.* (paa Smaaskibe); Kvartermester paa Barkassen *c.* (til Orlogs). —age, *s.* Beskyttelse *c.*; Patronat *n.*, Kaldsret *c.*; *v.* † beskytte. **Pátronal,** *a.* beskyttende, Skyts-. **Pátroness,** *s.* Beskytterinde, Velynderinde, Patronesse; Skytshelgen *c.* **Pátronise, Pátronize,** *v.* beskytte, tage i Beskyttelse; begunstige. **Pátronizer,** *s.* Beskytter, Patron *c.* **Pátronless,** *a.* uden nogen Beter tilsyne.[Patron.

Patronym'ic, (—al), *a.* benævnt efter Faderen, el. efter Stammenavnet, patronymisk; *s.* Slægtnavn, Patronymikon *n.*

Patroon', *s.* (amr.) Patron *c.*, (o: de første Ejere af visse Jorde med Lensret i Staten New York).

Pattée, *s.* et Slags Kors *n.* (i Vaaben).

Pat'ten, *s.* (et Slags Træsaaler el. Oversto af Træ med en Jernring midt under, som Fruentimmer gaa med i sølet Føre), Træ-Galoske *c.*; T. Søslefød *c.*; —maker, En som gør Træ-Galosker.

Pat'ter, *v.* plappre; pladske, pidske (som Regn el. Hagl); trampe, trasle (om Lyden af mange Fodtrin).

Pat'tern, *s.* Forbillede, Mønster *n.*; *v.* † efterligne; tjene til Mønster.

Pat'tle, *s.* Spatel *c.* (*vid.* Spatula).

Pat'ty, *s.* lille Postej *c.*; —pan, Postejform *c.*

Pat'ulous, *a* T. noget udspærret (om Grene).

Paucil'oquent, *a.* ordknap. **Paucil'oquy,** *s.* Ordknaphed *c.*

Pau'city, *s.* Faahed, Ringhed i Antal *c.*

Paul's bet'ony, *s.* Glat Ærenpris *c.*, *veronica serpyllifolia.*

Paul, S. T. *vid.* Pawl.

Paum, *v.* † *vid.* Palm, *v.*

Paunce, † *vid.* Pansy.

Paunch, *s.* Bug *c.*, Underliv *n.*; Vom *c.* (Drøvtyggernes); *v.* skære op og tage Indvoldene ud.

Pau'per, *s.* Fattig *c.*, Almisselem *n.* —ism, *s.* Armod, Pauperisme *c.*

Pause, *s.* Pause; Standsning; Hviletid; Betænkningstid; Betænkelighed, Tvivl *c.*; *v.* holde inde, standse, pausere; vente; betænke sig, overveje. **Pausátion,** *s.* Standsning *c.* **Paus'er,** *s.* En som standser; En som betænker sig. **Pau'singly,** *ad.* efter en Pause; med Afbrydelser el. Pauser.

Pávan, Pávin, (ogsaa: **Pávian, Páven),** *s.* Pavane *c.* (et Slags højtidelig Dans).

Pave, *v.* belægge med Sten, brændte Sten el. Marmor (en Gade, et Gulv), brolægge; *fig.* bane. —ment, *s.* Brolægning, Stenbro *c.*; Stengulv *n.* **Páver, Pávier, Pávior,** *s.* Brolægger *c.* **Páviage,** *s.* Brolægningspenge *pl.* **Páving,** *s.* Brolægning *c.*; —*beetle,* T. Jomfru *c.*

Pavil'ion, *s.* Pavillon *c.* (et Telthus; Lysthus med rundt el. hvælvet Tag; en Tilbygning el. Sidebygning ved et Palads); *v.* forsyne med Telte; bedække el. beskytte ved et Telt.

Pavóne, *s.* † Paafugl *c.* (*vid.* Peacock). **Pav'onine,** *a.* paafugleagtig, spillende i Farver som Paafuglens Hale.

Paw, *s.* Pote, Lab, Klo, Fod *c.* (et Rovdyrs); × Haand, Næve, Fod *c.*; *v.* stampe, skrabe, stryge (med Foden); berøre ubehændig, begramse, tage klovset paa; sledske for, smigre. —ed, *a.* som har Poter el. Labber; bredfodet.

Paw, *i.* fy! **paw-paw tricks,** × uartige Streger *pl.*

Paw'ky, *a.* × listig, fiffig.

Pawl, *s.* S. T. Pal *c.*; *v.* hive Pal; sætte Pal for. —bitt, *s.* Palstotte *c.*

Pawn, *s.* Pant, Underpant *n.*; *v.* pantsætte, give el. sætte i Pant. —broker, En som laaner Penge ud imod Pant. —'age, *s.* Pantsætning *c.* —ée, *s.* Panthaver *c.* —'er, *s.* Pantsætter *c.*

Pawn, *s.* Bonde *c.* (i Skakspil; jvf. Peon).

Pax, *s.* et lille Kristusbillede (som fordum gaves Menigheden at kysse, medens Præsten sagde: *Pax Domini sit semper vobiscum*); jvf. Pix, med hvilket Ord Pax ofte er blevet forvekslet.

Pay, *v.* betale; bøde, undgjelde; *fig.* gjengjelde; slaa; S. T. lapsalve; bege; *s.* Betaling; Løn, Sold *c.*; —day, Betalingsdag *c.*; —master, Kasserer. Kassemester *c.*; —office, Zahlkammer; en Kassemesters Embede *n.* To — a visit, gøre el. aflægge et Besøg; to — away, udbetale; × stride tappert; ede graadig; to — down, erlægge, betale med rede Penge; S. T. fire ned; to — off, afbetale; klarere med, betale; S. T. afmønstre og betale; falde af (fra bi de Vind, ved uagtsom Styring); to — out, to — away, S. T. stikke ud (paa et Varp el. deslige). —able, *a.* betalelig; som skal betales, forfalden, at betale. —ée, *s.* En til hvem Betaling gives. —er, *s.* Betaler; Kasserer *c.* —ment, *s.* Betaling *c.*

Páynim, *vid.* Painim.

Payse, *v.* † *vid.* Poise.

Pea, *s.* Ært *c.*, *pisum,* (*vid.* Peas etc.); —green, græsgrøn; —shell, Ærteskal *c.*

Peace, *s.* Fred; Ro, Stilhed; Taushed; Forsoning *c.*; *i.* stille! to hold one's —, forholde sig rolig, iagttage Taushed, tie stille; —breaker, Fredsbryder *c.*; —maker, Fredsmægler, Fredsstifter *c.*; —offering, Forsoningsoffer *n.*; —officer, Politibetjent. Rettsbetient *c.*; —parted, i Fred bedensfaren. —able, *a.* —ably, *ad.* fredelig; rolig, uforstyrret. —ableness, *s.* Fredelighed; Stilhed, Roligheд *c.* —ful, *a.* —fully, *ad.* fredelig; rolig, blid, mild. —fulness, *s.* Roligheд, Stilhed *c.* —less, *a.* uden Fred el. Ro.

Peach, *s.* Ferskен *c.*; —brandy, Perskø *c.*; —coloured, blegrød (som Blomsten paa Ferskentræet); —tree, Ferskentræ *n.*, *amygdalus persica.*

Peach, *v.* klage, anklage, angive, sladre, (Ordet er en gammel Forkortelse af Impeach, og bruges nu kun i lavere Tale). —er, *s.* Anklager. Angiver *c.*

Péachick, *s.* Paafuglekylling *c.* **Péacock,** *s.*

e; **Paafugl** *c., pavo cristatus.* **Péafowl,** *s.*
l *c.* **Péahen,** *s.* **Paahøne** *c.*
jacket, *s.* tyk ulden Vams, Pijækkert *c.*
, *s.* **Spids, Top** *c.* (af en Høj el. et Bjerg); **Snip** *c.*; *v.* være el. blive tynd og mager
:set), se sygelig ud, skrante; † være el. blive
, spille en foragtelig Rolle, krybe, snige sig.
:, dumt Menneske *n.*, Gaas *c.* —**ing,** *a.*
de. —**ish,** *a.* som hører til en bakket el.
Egn; som ligger paa Toppen; med skarpe
Insigtstræk (som af Sygdom).
s. stærk vedvarende Støj el. Lyd *c.* (af Krigs-
Klokker, musikalske Instrumenter, Torden
Dundren *c.*, Skrald, Brag, Gny *n.*, Ringen,
Raaben, Skrigen *c.*; *v.* lyde stærkt, skralde,
tordne; bedøve (ved Larm). A — of rain,
l *n.*; a — of hail, stærk Hagel, Hagetilling *c.*;
he pot, (for: to keel the pot), × afkøle
ved at røre i den el. tage den af Ilden.
(ubt. *pars*), *s.* Pære *c.*; —tree, Pæretræ
is communis; —main, et Slags robstribet
ræble *n.*
h, *vid.* Perch.
, (ubt. *perl*), *s.* Perle *c.* (ogsaa *fig.* om en
Dugdraabe osv.); hvid Plet i Øjet; Perle-
v. pryde med Perler; perle. —**ash,** Perle-
(reneste Potaske); —barley, Perlegryn *pl.*;
red, perlefarvet; —eyed, med en Plet i Øjet.
besat med Perler; lig Perler. —*y, a.* perle-
eklar, Perle-.
s. pl. (af Pea), Erter *pl.*; — cod, † Ertebælg
se, *s.* Erter *pl.* (kollektivt). **Péason,** † *pl.* af

ant, *s.* Bonde, Landmand *c.* —**ry,** *s.* Bonde-
, Bønderfolk, Bønder *pl.*; Bondevæsen *n.*,
)ed *c.*
† *vid.* Pet.
s. **Tørv** *c.* (til at brænde); — moss, Tørve-
—*y, a.* tørveagtig.
le, *s.* lille Sten, Nulleſten *c.*; —stone,
n *c.* **Peb'bled,** *a.* fuld af, el. bedækket med
ene. **Peb'bly,** *a.* stenet, fuld af Smaastene.
bil'ity, *s.* Syndighed *c.* **Pec'cable,** *a.* syn-
eccadil'lo, *s.* lille Synd, lille Fejl *c.* **Pec'-**
s. fordærvet Tilstand, Fordærvelse *c.* **Pec'-**
. syndig, strafværdig; skadelig, fordærvelig
ɪmet); urigtig, mangelfuld; *s.* † Synder *c.*
, *s.* en Fjerdedel af en engelsk Skjeppe (*vid.*
, libt over to danske Fjerdingkar; Mængde,
vid Pack, hvormed Ordet i denne Betydning
ɛlet).
v. pikke, hakke; pille op (med Næbet); *fig.*
:ride; *s.* × Spise *c.* —**age,** *s.* × Spisevarer
-er, *s.* En som pikker el. hakker; Spette *c.*
ood-pecker). —**ish,** *a.* × sulten.
led, † *vid.* Speckled.
inal, *a.* kamformig. **Pec'tinated,** *a.* kam-
lig Tænderne af en Kam. **Pectinátion,** *s.*
nig Beskaffenhed *c.*
oral, *a.* som angaar Brystet, Bryst-; *s.* **Bryst-**
middel *n.*, Brystlægedom *c.*; **Brystplade** *c.*, **Bryst-**
stjold *n.*; T. Brystfinne *c.*
Pec'ulate, *v.* begaa Underslæb, begaa Kassetyveri.
Peculátion, (**Pec'ulate** †), *s.* Underslæb, **Kasse-**
tyveri *n.* **Pec'ulator,** *s.* En som begaar Underslæb,
Kassetyv *c.*
Pecúliar, *a.* egen, ejendommelig; besynderlig, sær-
egen, særdeles; *s.* privat Ejendom; særegen Rettig-
hed, Myndighed el. Jurisdiktion *c.*; privilegeret
Kapel, afsondret (under dets egen Jurisdiktion
staaende) Kirkesogn *n.*; court of —s, de afsondrede
Kirkesognes gejstlige Ret *c.* (en Gren af arches-
court); regal —, kongeligt Kapel *n.* —**ity,** *s.* Egen-
hed, Ejendommelighed *c.* —**ize,** *v.* gøre særegen,
tilegne. —**ly,** *ad.* paa en ejendommelig Maade; i
Særdeleshed.
Pecúniary, *a.* som angaar Penge; som bestaar i
Penge, Penge-, pekuniær. **Pecúnious,** *a.* † pengerig.
Ped, *s.* † lille Sadel *c.* (*vid.* Pad); × Kurv *c.*
Pedago'gical, *a.* pædagogisk. **Ped'agogism,** *s.*
† Skolelærer-Embede *n.* **Ped'agogue,** *s.* Skole-
lærer, Pædagog *c.* (som oftest foragteligt), **Pedant** *c.*;
v. undervise, hovmesterere. **Ped'agogy,** *s.* † Opdra-
gelse, Undervisning *c.*
Ped'al, *a.* som hører til Foden, Fods-; *s.* **Pedal** *c.*
Pedáneous, *a.* † til Fods, gaaende.
Ped'ant, *s.* († Skolemester, Sproglærer *c.*); **Pe-**
dant *c.* —**'ic,** —**'ical,** *a.* —**'ically,** *ad.* pedantisk.
—**ry,** *s.* **Pedanteri** *n.*
Ped'dle, *v.* have travlt med Smaating el. Ubetyde-
ligheder; fælge Smaakram; drive Handel med
Smaakram. **Ped'dling,** *a.* ringe, ubetydelig. (Jvf.
Pedler).
Ped'egree, *vid.* Pedigree.
Péderasty, *s.* **Pederasti** *c.*
Pederéro, (Paterero), *s.* Svingbasse *c.* (lille Skibs-
kanon).
Ped'estal, *s.* Fodstykke *n.*, Sojlefod, Piedestal *c.*
Pedes'trial, *a.* som hører til Foden; som bruger
Foden. **Pedes'trian,** *a.* til Fods, Fods-; *s.* Fod-
gænger, Fodrejsende; god Fodgænger *c.* **Pedes'-**
trious, *a.* † som bevæger sig ved Fødder (ikke be-
vinget).
Ped'icle, *s.* lille Stilk *c.* (enkelt Blomsterstilk af
flere paa en større Stilk). **Ped'icelate,** *a.* stilket.
Pedic'ular, Pedic'ulous, *a.* luset, Luse-; — dis-
ease, Lusesyge *o.*
Ped'igree, *s.* Stamtavle *c.*, Slægtregister *n.*
Ped'iment, *s.* en lav trekantet el. hvælvet Gavl
(til Prydelse over Porte, Døre, Vinduer og Nicher),
Fronton *c.*
Ped'ler, *s.* Bissekræmmer *c.* (jvf. Peddle); —'s
ware, Bissekram, Smaakram *n.*; —'s french, Pluds-
dervælsk, Rotvælsk, Tyvesprog *n.*; —'s pony, ×
Vandrestav *c.* **Ped'leress,** *s.* Sælgekone *c.* **Ped'-**
lery, *s.* Bissekram, Smaakram *n.*; **Bissekræmmer-**
Haandtering *c.* **Ped'ling,** *vid.* Peddling under
Peddle.
Pedobap'tism, *s.* Barnedaab *c.* **Pedobap'tist,** *s.*
Forsvarer af Barnedaaben *c.*

[illegible]

Pell-mell', *ad.* [illegible], i Hoben, forskrevet, hulter-til-bulter.

Pell-mell', *vid.* Pell-mell.

Pells, *s. pl.* Pergamentets pl. Skrivepas Indsigter og Udgifter optegnes i Skatkammeret); clerk of the —, Bogholder i Skatkammeret.

Pellucid, *a.* gjennemsigtig, klar. —ness, —ity, *s.* Gjennemsigtighed, Klarhed *c.*

Pelt, *s.* Pels *c.* (af et Dyr). Skind *n.*, Hud *c.*; —monger, *s.* Skind-Handler *m.* (som handler med raa Skind og Huder). —ry, *s.* Pelsværk *n.*

Pelt, Pel'ta, *s.* lille Skjold *m.* Pel'tate, *a.* skjoldbannet (om Blade).

Pelt, *v.* kaste, kaste med (noget); overhobe, overbærge, overøse (ogsaa *fig.*). —er, *s.* En som kaster, Angriber *c.* (som kaster noget efter den Angribne); † usøsel. sjofel Person *c.*

Pel'ta, Pel'tate, *vid.* Pelt, Skjold.

Pelt'ing, *a.* † slet, usøsel, elendig.

Pel'vis, *s.* T. Bækken *n.*

Pem'broke, *s.* et Rovn; —table, lille Bord med to Klapper *n.*

Pem'mican, *s.* Pemmikan el. Pemmikon (amer. tørret Bøffelkød), tørret, pulveriseret og med Fedt blandet Kød (til lange Sørejser).

Pen, *v.* indelukke, indespærre, indestutte (ogsaa *fig.*), drive ind i Folden; to — up, indelukke, indespærre. Pen, *s.* Indelukke *n.*, Hønsehi *c.*, Hønsehus *n.*, Faarehi *c.*, Faarehus *n.*; —stock, Stinse *c.* (med Stikhuld).

Pen, *s.* Pen; Pennefjeder *c.*; *v.* skrive, føre i Pennen, nedskrive; optegne. —and-ink drawing, Pennetegning *c.*; —case, Pennal Pennehus *n.*; —knife, Penneknip *c.*; —man, Skrivemester; Skrivent *c.*; —manship, *s.* Skrivekunst; Skønskrivning *c.*; —wiper, Pennevisker *c.* —ned, *pt.* skrevet; (*vid.* Penned nedenunder). —ning, *s.* Maade at skrive paa, Stil, Form *c.*

Pe'nal, *a.* straffende; om Straf handlende; som har Straf til Følge; —law, Straffelov, Penal-Lov *c.*; —code, Straffelovbog *c.* Pen'alty, (Penal'ty †), *s.* Straf *c.* (tildømt efter Loven); Bod, Pengestraf *c.*

Pen'ance, *s.* Bod, Penitens; Bodsfærdighed *c.*; to do —, at gøre Bod.

Penates, (tes udt. *toss*), *s.* Penater, Husguder *pl.*

Pence, *s. pl.* af Penny.

Pen'cel, Pen'cell, *s.* † lille Flag *n.* el. Vimpel *c.*

Pen'cil, *s.* Pensel *c.*; Blyant, Griffel, Stift *c.* (for at betegne Ordet nojere, siges: hair —; black lead —, slate —, silver —); *v.* male; tegne. —case, Foderal til Blyantspenne *m.*

Pen'dant, *s.* Ørenring *c.*, Ørehæng, hængende Smykke *n.*; Vimpel *c.* (*vid.* Pennant); S. T. Tuprep *n.* Pen'dence, *s.* Heldning, Straa Retning *c.* Pen'dency, *s.* Opsættelse, Forbaling *c.* Pen'dent, *a.* hængende, svævende: heldende, fremragende, udhængende. Pen'ding, *a.* svævende, verserende (for Retten), uafgjort; medens (en Sag) endnu er for.

Pen'dule, † *vid.* Pendulum.

Pendulos'ity †, Pen'dulousness, *s.* Hængen, Svingen, Nedhængen, Dinglen *c.* Pen'dulous, *a.* —ly, *ad.*

ve, svævende; † ubestemt, uvis. Pen'dulum, gvægt, Pendul el. Pendel; Perpendikel *c.*; , Pendul-Ur *n.*

rabil'ity, *s.* Gjennemtrængelighed *c.* Pen'e- *a.* gjennemtrængelig; *fig.* modtagelig, som kan

Pen'etrails, *s. pl.* † Indre *n.*, indre Dele *pl.*

ancy, *s.* Indtrængelighed, Gjennemtrænges ; *fig.* Skarpsynethed *c.* Pen'etrant, *a.* ind- de, gjennemtrængende; gjennemborende.

ate, *v.* gjennemtrænge, trænge ind i (ogsaa bgrunde. Penetrátion, *s.* Indtrængen, Gjen- tgen *c.*; Indsigt, Skarpsindighed *c.* Pen'etra- gjennemtrængende, skarp (ogsaa *fig.*). Pen'e- ess, *s.* det Gjennemtrængende *n.*, gjenneme- de Egenskab; Skarphed; *fig.* Skarpsynethed *c.*

nin, *s.* Pingvin, Fedtgaas *c.*, *aptenodytes*; Ananas *c.*, *bromelia pinguin.*

'sula, *s.* Halve *c.*; the —, Halvøen (ɔ: Spa- Portugal). Penin'sular, *a.* som hører til en the — war, den spanske Krig (fra 1808-1814).

ılate, *v.* danne til en Halve.

ıtons, *s.* et Slags groft udtent Tøj *n.*

ence, Pen'itency, *s.* Anger, Ruelse, Bod *c.* ıt, *a.* (—ly, *ad.*) bodfærdig, angerfuld; *s.* ig Synder *c*; En som gør Bod; Skriftebarn

iten'tial, *a.* angerfuld. bodfærdig; Bods, paa n Bod; *s.* Pønitentiale *n.* (en Bog om Bod). Peniten'tiary, *s.* Bodpræst, Pønitentia- Bodfærdig; Skriftestol *c.*; Fængsel, Forbeds s *n.* (af en egen Indretning, og hvor der med ges for Fangernes moralske Forbedring).

nife, Pen'man, etc., *vid.* under Pen.

nched, (udt. *pen'-nasht*), *a.* stribet, broget ɔmster).

nant, *s.* lille Flag *n.*; Vimpel *c.*; (*vid.* Pen-

nated, *a.* vinget; T. finnet (om Blade).

ned, *a.* fjedret, vinget; (*vid.* ogsaa under Pen).

ner, *s.* Skriver *c.*; Penal, Pennehus *n.*

niform, *a.* i Form af en Fjeder.

non, *s.* lille Flag *n.* (jf. Pennant).

on, *s.* † Vinge *c.* (*vid.* Pinion).

y, *s.* engelsk Penning el. Penge *c.* ($\frac{1}{12}$ shilling, $\frac{1}{100}$ d. dansk Rigsm.); *fig.* Skilling *c.* (en lille lig Sum); Penge *pl*; — post, Fodpost *c.* (i Lon-) make a —, fortjene Penge; —less, *a.* penge- en Penge, fattig; —royal, Poley Mynte *c.*, *pulegium* (Pl.). —weight, Penningvægt *c.* n Troy-Vægt); —wise, sparsom i Smaating, der paa Skillingen og lader Daleren løbe, × —wise and pound foolish); —worth, *s.* enning (ɔ: saa meget man kan faa for en Pen- godt Køb; Køb *n.*; Handel; Ubetydelighed, *c.*

ile, *a.* hængende; svævende. —ness, *s.* Hæn-

ion, *s.* Pension *c.*; Kostpenge *pl.*; Tiende- *pl.* (til visse Kirker); *v.* give Pension, under- d Pension. —ary, *a.* Pensions-; *s.* Pensio- —er, *s.* Pensionær; betalende Kostgænger *c.* (Student af anden Rang i Cambridge); the king's —ers, (i særegen Betydning): Kongens Drabanter *pl.*

Pen'sive, *a.* —ly, *ad.* tankefuld, forbydet i Tanker, eftertænksom; tungsindig, sørgmodig. —ness, *s.* Eftertænksomhed; Tungsindighed, Melankoli *c.*

Pen'stock, *s. vid.* under Pen, *v.*

Pent, (up), *pt.* indespærret (*vid.* Pen, *v.*).

Pentacap'sular, *a.* T. femrummet.

Pen'tachord, (ch udt. *k*), *s.* Pentakordium, femstrænget Toneredskab *n.*

Pentahédron, *s.* Pentaeder *n.* Pentahédral, Pentahédrous, *a.* pentaedrisk, som har fem lige store Flader.

Pen'tagon, *s.* Femkant *c.* Pentag'onal, *a.* femkantet.

Pen'tagraph, *s.* et Slags Tegneredskab *n.* (til at afstegne en Figur i forskjellige Størrelser); jvf. Pantograph.

Pentam'eter, *s.* T. Pentameter, Femfodsvers *n.*; *a.* pentametrisk, femfodet.

Pentan'drian, *a.* T. femhannet (om Blomster).

Pentan'gular, *a.* femkantet.

Pentapet'alous, *a.* fembladet, med fem Kronblade.

Pen'tarchy, (ch udt. *k*), Pentarki *m.*, Regjering af fem Personer *c.*

Pen'taspast, *s.* T. Pentaspast *c.*, (en Tallie med fem Trivser).

Pen'tastich, (ch udt. *k*), *s.* Pentastikon *n.* (et Digt som bestaar af fem Linier).

Pen'tastyle, *s.* Pentastylon *n.* (en Bygning med fem Søjlerækker).

Pen'tateuch, (teuch udt. *tuke*), *s.* de fem Mose Bøger, Pentateuk *c.*

Pen'tecost, *s.* Pintsefest *c.* (Jødernes). —al, *a.* Pintses; —als, *s. pl.* Pintseoffer.

Pen'tecoster, *s.* Pentekontark *c.* (i det gamle Grækenland en Befalingsmand over 50 Krigere).

Pent'house, Pent'ice, Pent'ise, *s.* Regnstur, Biflag, Stjerntag *n.*

Pen'tile, *s.* hul Tagsten, Hultegl *c.* (ofte kaldet Pantile).

Pen'tograph, *vid.* Pantograph.

Penult', Penul'tima, *s.* næstsidste Stavelse *c.* Penul'timate, *a.* næstsidste.

Penum'bra, *s.* Halvskygge *c.* (som taber sig i Lyset).

Penúrious, *a.* —ly, *ad.* sparsommelig (som om af Trang); karrig, gjerrig. —ness, *s.* Sparsommelighed; Karrighed *c.* Pen'ury, *s.* Trang, Armod, stor Fattigdom *c.*

Peon, *s.* (i Indien) Infanterist; Tjener, Dreng *c.*

Peony, *s.* Pion *c.*, *pæonia* (Pl.).

People, (udt. *pé-pl*), *s.* Folk *n.*; Folk *pl.*; man; *v.* befolke.

Pepas'tic, *a.* pepastisk; *s.* Pepastikon *n.* (Fordøjelsesmiddel; Modningsmiddel *n.*).

Pep'per, *s.* Peber *c.*; *v.* pebre; tildænge, gjennemprygle, prygle af. —box, Peberbøsse *c.*; —corn, Peberkorn *n.*: Noget af ringe Værdi, Ubetydelighed *c.*; —gingerbread, Peberkage *c.*; —mint, Pebermynte *c.*, *mentha piperita*; —mint drop, Pebermynte kage *c.*; —plant, —tree, Peberplante *c.*, Pebertræ

c., *piper*; —wort, Karse *c.*, *lepidium*. —ing, *a.* heb, opbidset, vreb; *s.* Prygl *pl.*

Pep'tic, *a.* Fordøjelsen befordrende, peptisk.

Per, (latinsk), *prp.* igjennem; ved, med; af; —annum, om Aaret; —cent, af Hundrede, Procent *c.*; —se, alene, for sig; i og for sig selv; a man —se, en Mand som staaer ene (ved et el. andet Fortrin).

Peracúte, *a.* meget skarp, meget heftig.

Peradven'ture, *ad.* ved en Hændelse; maaske, det kan være; without —, † uden Tvivl, uden Spørgsmaal. [† Gjennemvandring *c.*

Perágrate, *v.* † gjennemvandre. Peragrátion, *s.*

Peram'bulate, *v.* gjennemvandre, gjennemreise; reise omkring; efterse, visitere, besigte. Perambulátion, *s* Gjennemvandring, Gjennemstreifen; Besigtelse; Visitats *c.* Peram'bulator, *s.* Omvandrer, Omreisende *c.*; T. Hodometer *n.*, Vejmaaler *c.*

Peraváil, *vid.* Paravail.

Peráse, *ad.* † tilfældig, maaske.

Per'ceant, *a.* † gjennemtrængende.

Percéivable, *a.* —bly, *ad.* bemærkelig, mærkelig, kjendelig. —ness, *s.* Kjendelighed, Følelighed *c.* Percéive, *v.* fornemme, føle, se, mærke, iagttage, bemærke; fatte, begribe, forstaa. Percéiver, *s* Bemærker, Jagttager *c.*

Per-cent'age, *vid.* under Cent.

Perceptibil'ity, *s.* Fatteligbed, Følelighed, Perceptibilitet *c.* Percep'tible, *a.* —bly, *ad.* fornemmelig, mærkelig; følelig. Percep'tion, *s.* Jagttagelse, Fornemmelse, Følelse *c.*; Begreb *n.* Percep'tive, *a.* følende, iagttagende; —power, Fatteevne, Forstand *c.* Perceptiv'ity, *s.* Jagttagelsesevne, Fatteevne *c.*

Perch, *s.* Maalestang, Rode *c.* (5½ yards); Stang, Pind *o.* (hvorpaa Fugle sætte sig); T. Langvogn *c.*; *v.* sætte sig (paa en Stang, en Green, et Træ); sætte (som en Fugl paa en Pind); —ed, *pt.* siddende, som sidder el. sad (om Fugle).

Perch, *s.* Aborre *c.*, *perca*.

Perchance', *ad.* maaske, kanske.

Perch'er, *s.* En som sidder (*vid.* Perch, *v.*); † fransk Vorlys *n.* (som forhen brugtes); Alterlys *n.*

Percip'ient, *a.* fornemmende, iagttagende, følende; *s.* opfattende el. iagttagende Væsen, tænkende Væsen *n.*

Percloše, *s.* † Slutning, Ende *c.*; indelukket el. affides Sted *n.*

Per'colate, *v.* gjennemsi, filtrere; *fig.* drøfte. Percolátion, *s.* Gjennemsining *c.*

Percontátion, *s.* Efterforskning *c.*

Percuss', *v.* gjennemryste; slaa, støde. —ion, *s.* Gjennemrystelse, Rystelse *c.*; Slag, Stød *n.*; percussion-gun, T. Perkussionsgevær *n.* Percútient, *a.* rystende, slaaende, stødende

Perdié, *vid.* Perdy.

Perdi'tion, *s.* Fortabelse, Fordærvelse, Undergang *c.*

Perdúe, Per'due, *a.* † tabt, forloren; *ad.* † skjult i Baghold; *s.* † En som ligger i Baghold.

Per'dulous, *a.* † forloren, forgjeves.

Per'durable, *a.* † —bly, *ad.* † vedvarende, varig, evigvarende. Perdurátion, *s.* † Vedvaren *c.*

Perdy', (*ubt. per-dée*), *ad.* ved Gud, i Sandhed.

Perégal, *a.* † lige.

Per'egrinate, *v.* reise omkring, være udenlands, være paa Rejser. Peregrinátion, *s.* Vandring, Reise *c.*, Ophold i Udlandet *n.* Per'egrinator, *s.* Reisende *c.* Per'egrine, *a.* udenlandsk, fremmed; — falcon, Vandrefalk *c.*, *falco peregrinus*. Peregrin'ity, *s.* † det at være udenlandsk.

Perempt', *v.* T. erklære for ugyldig, afvise, ophæve. —ion, *s.* T. Peremtion, Afvisning *c.* Per'emptoriness, *s.* det Afgjørende, Bestemthed *c.* Per'emptory, *a.* afgjørende, endelig, peremtorisk; bestemt, ubevægelig; ubøjelig, haardnakket. Per'emptorily, *ad.* absolut, ubetinget, rent ud, bestemt.

Peren'nial, *a.* som varer hele Aaret igjennem; vedvarende, uophørlig; fleeraarig; *s.* fleeraarig Plante *c.* Peren'nity, *s.* † uafbrudt Vedvaren. Uophørlighed *c.*

Per'fect, *a.* —ly, *ad.* fuldendt, fuldkommen; fuldkommen duelig el. bevandret (i noget); fuldkommen (ren, sundfri, fejlfri); ubestadiget; † fikker, vis; *s.* T. Perfektum *n.*, Fornutid *c.*; *v.* fuldende, fuldkomme, gjøre fuldkommen, bringe til Fuldkommenhed; fuldstændiggjøre, fuldstændig berette. —er, *s.* Fuldender *c.* —ibil'ity, *s.* Perfektibilitet, Evne til at kunne fuldkommen *c.* —'ible, *a.* perfektibel, som kan gjøres fuldkommen. Perfec'tion, *s.* Fuldkommenhed *c.* Perfec'tional, *a.* som hører til Fuldkommenhed; † fuldkommengjort, fuldendt. Perfec'tionate, *v.* † fuldkommengjøre, fuldende. Perfec'tionist, *s.* Perfektionist, Pietist *c.* (forhen om Puritanerne). Perfec'tive, *a.* (med: of), som fører til Fuldkommenhed, forædlende; —ly, *ad.* fuldkommengjørende, paa en forædlende Maade. Per'fectness, *s.* Fuldkommenhed *c.*

Perfi'cient, *s.* gavmild Velgører *c.*

Perfid'ious, *a.* —ly, *ad.* troløs, falsk, forrædersk. —ness, *s.* Troløshed *c.* Per'fidy, *s.* Troløshed, Falskhed *c.*, Forræderi *n.*

Per'flable, *a.* aaben for Vinden, luftaaben. Perfláte, *v.* gjennemblæse, gjennemlufte. Perflátion, *s.* Gjennemblæsen *c.*

Per'forate, *v.* gjennembore, gjennemstikke. Perforátion, *s.* Gjennemboring *c.*; Hul *n.*, Aabning *c.* Per'forative, *a.* som kan gjennembore. Per'forator, *s.* Borer *c.*, Bor *n.*

Perfórce, *ad.* med Magt, med Vold.

Perform', *v.* bringe i Stand, fuldføre, fuldende; udføre, forrette, gjøre, opfylde; være heldig (i Udførelsen af noget); udføre en Rolle el. en musikalsk Komposition, spille, synge. —able, *a.* som kan udføres, gjørlig, mulig. —ance, *s.* Fuldførelse, Fuldbyrdelse, Opfyldelse, Udøvelse; Gjerning, Handling Dåd; Fremstilling, Udførelse *c.* (Spil, Sang, Maleri osv); Værk, Arbejde; Skrift *n.* —er, *s.* Udfører *c.*; (især En som viser offentlig sin Kunst), Skuespiller, Tonekunstner, Sanger, Danser osv.

Per'fricate, *v.* † overgnide.

Perfúmatory, *a.* som udbreder Vellugt, vellugtende. Perfúme, (hos Digtere ofte: Per'fume), *s.* Vellugt, Duft; Regelse *c.*, vellugtende Vand *n.*, Parfum *c.* Perfúme, (hos Digtere ogsaa: Per'fume), *v.* gjøre vellugtende, parfumere; gjennemdufte; nyde (med

ende Sager); perfuming-pan, Regelsekar n. ıer, s. Perfumer c.
functoriness, s. Ligegyldighed, Skødesløshed r'functory, a. —ily, ad. ligegyldig, skødesløs, oift, løselig.
use, v. † overgyde, gjennemstrømme. Per- s. Gjennemstrømmen c.
gola, s. Pergola c.
aps', ad. maaske, kanske.
(udt. *pér-e*), s. Peri c. (et Slags Fe i Østers).
apt, s. Amulet c., Præservativ n. (som hænges jemet).
car'dium, s. Hjertepung c. Paricar'dian, r'dic, a. som hører til Hjertepungen.
carp, Pericar'pium, s. T. Frugtgjemme, Frø-.
dlitate, v. † prøve, vove. Periclitation, s. † c, Vovestykke n.; Fare o.
ránium, s. Hjerneskalhinde c. (indvendig).
'ulous, a. farlig.
det, s. vid. Chrysolite.
r'gy, s. overdreven Anstrængelse, unyttig Om-

gee, Perigéum, s. T. Perigæum n. (en Planet-nærmeste Punkt ved Jorden).
graph, s. maadelig Aftegning c., løseligt Om-

hélium, Perihélion, s. T. Perihelium n. (en -Banes nærmeste Punkt ved Solen).
l, s. Fare: Risiko c.; v. vove; † være i Fare. a. —ously, ad. farlig; vovelig; (vid. Parlous). s. Farlighed c.
n'eter, s. Omkreds c., Omfang n.
od, s. Periode c. (Tidskreds, Omløbstid c.; m n.; flere til et Helt forbundne Sætninger); ng, Ende c.; Punktum n.; v. † ende, slutte. —'ical, —a. —'ically, ad. periodisk; regelmæs-riende.
péci, (udt. *per-e-é-ci*), Periecians, s. Perioi ordbeboere under samme Breder men paa mod-engde-Punkter).
os'teum, s. Benhinde c.
patet'ic, —al, a. peripatetisk. Peripatet'ic, s. etiker c. Peripatet'icism, s. Peripatetikernes

ph'ery, s. Omkreds, Periferi c. Peripher'ic, eriph'eral, a. periferisk.
phrase, v. omskrive, udtrykke ved Omskrivning. **'rasis**, Per'iphrase, s. Omskrivning c. Per-tic, —al, a. —ally, ad. omskrivende, ved Om-ag.
iplus, s. Omsejling c.
pneumónia, Peripneu'mony, s. Lungebetæn-

s'cian, a. † hvis Skygge kan falde til alle Him-e. —s, Peris'cii, s. pl. T. Perisrii pl. (Folk hvgge falder til alle Himmelegne, f. Ex. Polar-Beboere). [Sider c.
scope, s. Udsigt rundt omkring el. til alle

Per'ish, v. omkomme; dø; gaa til Grunde, for-dærves; fortabes (i bibelsk Betydning); aftage, for-svinde, forgaa; forlise; † tilintetgøre; fordærve. —able, a. forgængelig; T. let fordærvelig (om Varer). —ableness, s. Forgængelighed c.
Per'isperm, s. Frøhinde c.
Perissol'ogy, s. Omsvøb n., Vidtløftighed, Ordbram c.
Peristal'tic, s. T. sammentrækkende, ormeagtig (om Mavens og Tarmenes Bevægelse).
Peristérion, vid. Vervain.
Per'istyle, s. Peristyl n., Søjlegang som omgiver en fri Plads, Søjlehal c.
Perite, a. † erfaren, duelig.
Peritonéum, s. T. Tarmehinde, Tarmesæk c.
Peritrooh'ium, (ch udt. *k*), s. T. Peritrokium n. (et Hjul hvorved Vægte løftes).
Per'iwig, s. Paryk c. (jvf. Perruke); v. bedække med en Paryk. —maker, Parykmager c. Per'iwinkle, s. × Paryk c.
Periwin'kle, s. Vintergrøn c., *vinca* (Pl.); et lille enskallet Bløddyr, Havsnegl, Søsnegl c., *turbo littoreus* (som findes i stor Mængde ved Kysterne, opsamles af Børn, sælges efter Maal, spises efter en let Kogning, og tjener mange fattige Kystboere til Næring).
Per'jure, v. forsværge (sig, one's self), gøre (sig) skyldig i Mened; to — one's self, sværge falsk, begaa Mened; bryde sin Ed. Per'jured, a. —ly, ad. mensvoren, menedersk. Per'jurer, s. Meneder c. Per'jury, s. falsk Ed, Mened c. Perjúrious, a. † mensvoren, menedersk. Per'jurer, s. Meneder c. Perjúrious, a. † mensvoren, menedersk.
Perk, v. knejse, bryste sig; † pynte; a. † rask, stolt, kæk. To — up, † udpynte; komme sig igjen.
Per'lous, vid. Perilous under Peril.
Perlustrátion, s. Besigtelse, Betragtning c.
Per'manence, Per'manency, (Perman'sion †), s. Vedvaren, Vedblivelse c. Per'manent, a. —ly, ad. vedvarende, blivende; vedholdende, bestandig, varig.
Permeabil'ity, s. Gjennemtrængelighed c. Per-meable, a. gjennemtrængelig. Per'meant, a. † gjennemtrængende Per'meate, v. gaa igjennem, gjennemtrænge. Permeátion, s. Gjennemtrængen c.
Permis'oible, a. blandelig, som lader sig blande.
Permis'sible, a. tilladelig. Permis'sion, s. Tilladelse. Forlov c., Lov. Permis'sive, a. —ly, ad. tilladende, tilstedende; tilladt.
Permis'tion, s. † Blanding c. (vid. Permixtion).
Permit', v. tillade, tilstede, tilstaa; overlade, benstille. Per'mit, s. Passerseddel c. —'tance, s. † Tilladelse c.
Permix', v. blande sammen. —'tion, s. fuldkommen Blanding c.
Permutátion, s. Ombytning, Omtuskning; Omstillen, Omskytning c. Permúte, v. bytte, tuske. Permúter, s. En som ombytter.
Per'nancy, s. T. Modtagelse c. (af Tiende, Husleje osv.); tithes in —, Tiende som tages *in natura*.
Perni"cious, a. † hurtig. Perni"city, s. † Hurtighed c.
Perni"cious, a. —ly, ad. fordærvelig, meget Ska-

lig, ødelæggende. —ness, *s.* Fordærveligheð, Skadeligheð *c.*

Pernoctation, *s.* Nattevaagen *c.*

Peroration, *s.* Slutning (sidste Del) af en Tale *c.*

Perox'ide, *s.* T. Overilte *n.*

Perpend', *v.* † veje nøjagtig, overveje. Perpen'sion, *s.* † Overvejelse *c.*

Perpen'der, *s.* T. Kragsten *c.*

Perpen'dicle, *s.* lodret hængende Ting *c.* Perpendic'ular, *a.* —ly, *ad.* lodret; *s.* lodret Linie *c.* Perpendicular'ity, *s.* Lodrethed *c.*

Perpes'sion, *s.* † bestandig Lidelse *c.*

Per'petrate, *v.* begaa, udøve (altid om noget Ondt). Perpetrátion, *s.* Udøvelse *c.* Per'petrator, *s.* Udøver, Gjerningsmand *c.*

Perpet'ual, *a.* —ly, *ad* uophørlig, bestandig, evig; uafbrudt; —curacy, fast Kapellani *n.* (hvor den residerende Kapellan oppebærer alle Tienderne); —screw, perpetuel Skrue *c.* (som virker mod Takkerne paa et Hjul). Perpet'uate, *v.* forevige, gøre udødelig, sikre for Forglemmelse; fortsætte uafbrudt. Perpetuátion, *s.* Forevigelse, Vedligeholdelse, uafbrudt Fortsættelse *c.* Perpetúity, *s.* uafbrudt Bedvaren, Evighed, Uophørlighed *c.*

Perplex', *v.* forvikle, indvikle; forurolige, sætte i Forlegenhed, forvirre; † plage. Perplex' †, —ed, *a.* —edly, *ad.* indviklet, vanskelig; forvirret, bestyrtet. —edness, —ity, *s.* Forvikling; Forlegenheð, Uro, Forvirring *c.*

Perpotátion, *v.* Sviren, Drikken *c.*

Per'quisite, *s.* tilfældig Binding el. Fordel, Sportel, Akcidents *c.*, Emolument *n.* —ed, *a.* † som hører Sportler. Perquisi"tion, *s.* nøjagtig Undersøgelse, Efterforskn *c.*

Per'rie, *s.* † Juvel, Ædelsten *c.*

Per'rier, *s.* † Stenslynge, Blide *c.*

Perroquet', Parrakeet, *vid.* Paroquet.

Perrüke, Perrüquier, *vid.* Peruke etc.

Per'ron, *s.* Trappe udenfor Huset *c.* (der fører til første Etage), Perron *c.*

Per'ry, *s.* Pæremost *c.*

Per'ry, *s. vid.* Pirry.

Persecutátion, *s.* nøje Undersøgelse, Ransagning *c.*

Per'secute, *v.* forfølge; plage, overhænge. Persecútion, *s.* Forfølgelse *c.* Per'secutor, *s.* Forfølger *c.*

Perseverance, *s.* Udholdenheð, Standhaftighed; Fremturen *c.* Persevérant, *a.* † —ly, *ad.* † udholdende, standhaftig; fremturende. Persevére, (Persev'er †), *v.* være standhaftig, udholde, vedblive; fremture. Persevéring, *a.* —ly, *ad.* udholdende, vedholdende; standhaftig; fremturende.

Per'sian, *a.* persisk; *s.* Perser *c.*; T. mandlig Figur *c.* (i Bygningkunst; jvf. Caryates).

Per'siflage, *s.* (fr.), Persiflage *c.* (letsindig, fint spottende Tale).

Persist', *v.* blive standhaftig ved (uoget), vedblive at paastaa; fremture, vedblive. —ence, —ency, *s.* Vedbliven; Fremturen; Haardnakkethed *c.* —ive, *a.* vedblivende, standhaftig.

Per'son, *s.* Person *c.* (ogsaa om Legemsskikkelse); Rolle *c.*; † Præst *c.* (*vid.* Parson); in —, i egen Person, personlig, selv. —able, *a.* velskabt, anselig, smuk, T. som har de fornødne Egenskaber til at føre en Retssag. —age, *s.* Standsperson, fornem Person; Person *c.* (Figur; Karakter *c.*). —al, *a.* —ally, *ad.* personlig; —al goods, (ogsaa: —al, *s.*); T. løsrlig Gjendom *c.*, Mobilier *pl.* —'ity, *s.* Personlighed *c.*; personlig Hentydning *c.* —ate, *v.* forestille, efterligne; udgive (sig for); ligne; spille, optræde (i et Skuespil); † fremstille, beskrive; † besømme høsligen; *a.* T. mærket (om Blomsterkroner). —átion, *s.* Forestillen, Efterligneise *c.* —ator, *s.* En som forestiller (en Karakter); handlende Person *c.* —ification, *s.* Personliggørelse, Personifikation *c.* —'ify, (—ize †), *v.* personificere, gøre til Person.

Perspec'tive, *a.* perspektivisk, *s.* Perspektiv *n.*; Udsigt; Kikkert *c.*; *fig.* optisk Bedrageri *n.* —ly, *ad.* perspektivisk; gjennem en Kikkert; optisk.

Per'spicable, *a.* † synlig.

Perspicácious, *a.* skarpsseende, grandseende. —ness, Perspica"city, *s.* Grandseenheð *c.*; skarpt Blik *n.* Per'spicacy, *s* † skarpt Blik *n.* (*fig.*). Perspi"cience, Perspi"ciency, *s.* † skarpt Blik *n.*

Per'spicil, *s.* † Seglas *n.*, Kikkert *c.*

Perspicúity, Perspic'uousness, *s.* Gjennemsigtighed; Klarheð, Tydelighed *c.* Perspic'uous, *a.* —ly, *ad.* gjennemsigtig; klar, tydelig.

Perspirable, *a.* skikket til at uddunste, uddunstende; † fugtig af Sved. Perspirátion, *s.* Uddunstning, Sved, Transspiration *c.* Perspírative, Perspíratory, *a.* som tjener til Uddunstning. Perspíre, *v.* uddunste, svede, transspirere; udsvede.

Perstringe', *v.* † berøre let el. kort.

Persuádable, *a.* overtalelig, til at overtale. —bly, *ad.* ved Overtalelse (saa at man overtales). Persuáde, *v.* overtale; overtyde, overbevise; † indgive, bibringe. Persuádedness, *s.* † fast Overbevisning *c.* Persuáder, *s.* Overtaler *c.*; Lokkemiddel *n.* Persuásible, *s.* som kan lade sig overtale, overtalelig. Persuasibil'ity, Persuásibleness, *s.* det at lade sig bevæge ved Overtalelse, Eftergivenhed *c.* Persuásion, *s.* Overtalelse; Overbevisning, Tro, Mening, Tænkemaade *c.* Persuásive, *a.* overtalende; overbevisende; *s.* Tilskyndelse *c.*; —ly, *ad.* ved Overtalelse, overtalende. —ness, *s.* overtalende Kraft *c.* Persuásory, *a.* overtalende.

Persultátion, *s.* Blods-Udstrømning *c.* (fra en Pulsaare).

Pert, *a.* (—ly, *ad.*) munter, livlig, rask; næsvis, uforskammet, kyndig; *v.* † være uforskammet. —ness, *s.* Munterheð, Livlighed, Raskheð; Næsvished, Uforskammenheð *c.*

Pertáin, *v.* tilhøre, tilkomme, angaa, vedkomme, henhøre.

Perterebrátion, *s.* Gjennemboring *c.*

Pertinácious, *a.* —ly, *ad.* haardnakket, halsstarrig; standhaftig, fast. —ness, Pertina"city, (Per'tinacy †), *s.* Haardnakkenheð, Halsstarrighed; Fasthed, Standhaftighed *c.*

Per'tinence, Per'tinency, *s.* det Passende, det Passende, det Overensstemmende, Passelighed *c.* Per-

s. —ly, *ad.* til Sagen hørende, passende, overensstemmende, stikket, tjenlig; † hen(nu: pertaining. *vid.* Pertain). —ness, *s.* ed, Overensstemmelse *c.*

gency, *s.* Berørelse *c.* Pertin'gent, *a.* beilstedende.

ess, *vid.* under Pert.

n'sient, *a.* † forbigaaende.

b', — **ate,** *v.* forstyrre, forvirre; forurolige. *s.* Forstyrrelse, Forvirring; heftig Bevægelse, nstab *c.* Per'turbator, Perturb'er, *s.* Forrebsforstyrrer, Oprører *o.*

ed, *a.* gjennemstukket, gjennemboret. Per- Gjennemboring *c.*; Hul *n.*

, *s* Parvk *o.* (jvf. Periwig og Wig, for hvilke e Ord nu peruke er optaget). Perrúquier, *roo'-ke-er*), *s.* Parykmager *c.*

l, (udt. *per-ooz'-'l*), *s.* Gjennemlæsning *c.* udt. *per-ooz'*). gjennemlæse; gjennemgaa, , prøve. Perúser, *s.* Læser; Undersøger, *c.*

an, *a.* peruviansk; *s.* Peruvianer *c.*; —bark, Feberbark *c.*

e, *v.* gaa igjennem, gjennemtrænge; udbrede Pervásion, *s.* Gjennemtrængen; Udbre- Pervásive, *a.* gjennemtrængende.

se', *a.* —ly, *ad.* forkert; forhærdet i Ondskabsfuld, forstokket, fordærvet; egensindig, s. —ness, Perver'sity, *s.* Forkerthed; For- Fordærvelse, Ondskab; Gjenstridighed; gbed *c.* Perver'sion, *s.* Fordrejelse; For- Fordærvelse *c.* Pervert', *v.* fordreje, forrdærve, forføre. Pervert'er, *s.* Fordrejer; r, Forfører *c.* Pervert'ible, *a.* let at forordærve.

'tigate, *v.* efterspore, undersøge nøje, udsinde. **ation,** *s.* omhyggelig Undersøgelse el. Efters

iolous, *a.* —ly, *ad.* halsstarrig, haardnakket. Halsstarrighed, Haardnakkethed. Pervica"-'vicacy †), *s.* Halsstarrighed *c.*

ous, *a.* farbar, som kan gjennemvandres, nnemtrængelig; † gjennemfarende. —ness, mtrængelighed *c.*

, *vid.* Parvis.

g, *vid.* Periwig.

, *s.* T. Stejlen, Pesade *c.*

imist, *s.* Pessimist *c.*. En som klager over Alsat Optimist).

nancy, *s.* Spaadom ved Smaastene *c.*

. Pest *c.*; *fig.* Plage *c.*; —house, Pesthus **ct,** *s.* Noget som bringer Smitte. —iferous, g. smitsom, forpestende; fordærvelig, høist —'ilence, *s.* Pest *c.* —'ilent, —ilen'tial, **tly,** *ad.* pestagtig, forpestende; smitsom; g. høist stadelig.

, *v.* plage, ærgre, drille, forurolige, forvirre, svære; overfylde, sammenstuve. —er, *s.* d *c.* —ous, *a.* besværlig, fortrædelig.

ition, *s.* † Stødning i en Morter *c.* **Pes'tle,** *s.* Støder *c.*; † kort Knippel *c.*; *v.* støde. (som i en Morter); — of pork, † Flæskestinke *c.*

Pet, *s.* Dægtelam *n.*; Kælebægge *c.*; *a.* forkælet; *v.* kæle for; føje.

Pet, *s.* lille Anfald el. Anstød *n.*; øjebliklig Misfornøjelse, Vrede, Hidsighed *c.* —tish, *a.* —tishly, *ad.* vranten, egensindig, fortrydelig, ærgerlig. —tishness, *s.* Ærgrelse, Fortrydelse, Pirrelighed *c.*

Pet'al, *s.* Kronblad, Blomsterblad *n.* —ism, *s.* Landsforvisning paa fem Aar *c.* (fordum i Syrakus; Navnene skreves paa Olieblade). —ine, *a.* som hører til et Kronblad. —oid, *a.* i Form af Kronblade, bladagtig. —ous, *a.* med Kronblade. —shaped, *a.* dannet som et Kronblad.

Petar', Petard', Petar'do, *s.* T. Petarde, Portbrækker *c.* (et Slags Ekyts til at sprænge Porte og Mure). Petardéer, *s.* Petardeer, Fnrværker *c.*

Pet'asus, *s.* bredskygget Hat; Merkurs vingede Rejsehat. Petasus *c.*; Hjælmtag *n.*, Kuppel *c.*

Petech'iæ, (ch udt. *k*), *s. pl.* T. Petecher *pl.* (røde Hudpletter i bidsige Febre). Petech'ial fever, Petechial-Feber *c.*

Péter, *s.* Peter; × Badsæk *c.*; biter of —s, × En som stjæler Kofferter af Vogne; —pence, Peterspenge *c.* (forben en Afgift til Paven); —sameene, Peter-Simonsvin *c.* (en spansk Vin).

Peterére, *vid.* Pederero.

Pet'erel, *vid.* Petrel.

Pet'iole, *s.* T. Bladstilk *c.* Pet'iolate, *a.* T. stilket (om Blade).

Petit', (udt. *pet-ée'*), *a.* (fr.), lille; ubetydelig; ringe, mindre (*vid.* Petty, hvilket Ords Udtale overføres paa Petit, naar dette bruges i dets Betydninger, f. Ex. petit el. petty treason). Petit-máitre, *s.* (fr.), Laps, Modejunker *c.*

Peti"tion, *s.* Bøn, Begjæring; Ansøgning, Petition *c.*; *v.* bede, bønfalde, anholde, ansøge om. —ary, *a.* —arily, *ad.* bedende; som indeholder en Bøn el. Begjering. —er, *s.* Bønfaldende, Ansøger, Supplikant *c.* Pet'itory, *a.* † bedende, ansøgende.

Petréan, *a.* som hører til Sten, Stens.

Pétre, —salt, *s.* Salpeter *n.*

Pétrel, *s.* Brystrem *c.*, (*vid.* Poitrel).

Pet'rel, *s.* Stormsvale *c.*, *thalassidroma.*

Petres'cence, *s.* Forstening *c.* Petres'cent, *a.* † som forstenes. Petrifac'tion, Petrifi'cation, *s.* Forstening *c.* Petrifac'tive, Petrific, *a.* forstenende. Petrif'icate †, Pet'rify, *v.* forstene; forstenes, (ogsaa *fig.*).

Petról, Petróleum, *s.* Stenolie, Jordolie *c.*

Pet'ronel, *s.* Pistol *c.* (en Ryttérs), Karabin *c.*

Pétrous, *a.* lig Sten, stenhaard; Stens.

Pet'tah, *s.* (i Ostindien) den udvendige Del af en befæstet By, den Del af en By som er udenfor Fæstningen.

Pet'ted, *a.* × forkælet. (Jvf. Pet).

Pet'ticoat, *s.* Skørt *n.*; —government, Kvindeherredømme *n.*

Pet'tifog, *v.* bruge Lovtrækkeri. —ger, *s.* Lommeprokurator, Lovtrækker, Rabulist *c.* —gery, *s.* Lov-

trækkeri *n.*; spidsfindig Fordrejelse *c.* —ging, *s.* Lovtrækkeri, Rabulisteri *n.*

Pet'tiness, *s.* Lidenhed, Ringhed, Ubetydelighed *c.*

Pet'tish, —ly, —ness, *vid.* under Pet. [Spot).

Pet'titoes, *s. pl.* Grisetær *pl.*; *fig.* Fødder *pl.* (i

Pet'to, *s.* Bryst *n.*, Barm *c.*; to keep in —, holde hemmelig, holde for sig selv; have i Erindring.

Pet'ty, *a.* lille, ringe, mindre; ubetydelig, (ofte med Bibegreb af Foragt); —jury, lille el. mindre Jury *c.* (af 12 Nævninger); —larceny, mindre Tyveri *n.* (naar det stjaalne Gods ikke overstiger Værdien af 12 pence); —officer, Underofficer *c.* —chaps, *s.* Græsmutte, Gegermoder *c.*, *sylvia curruca.*

Pet'ulance, Pet'ulancy, *s.* Raadhed, Uforskammenhed, Letfærdighed, Trods *c.* Pet'ulant, *a.* —ly, *ad.* raad, overgiven; fræk, uforskammet, trodsig; let fornærmet, vanskelig, lunefuld.

Petunee', Petuntse', Petuntze', *s.* Porcellænjord *c.*

Pew, *s.* Kirkestol, Stol el. lukket Stol *c.* (i en Kirke); *v.* forsyne med lukkede Stole. —fellow, † Kammerat *c.*

Pewet, Péwit, *s.* × Vibe *c.* (*vid.* Lapwing).

Pewk, *s.* × (amr.) Beboer af Missouri *c.*

Pew'ter, *s.* et blandet Metal, hvoraf Tin er den væsentligste Del, Tin *n.* (ɔ: Tin og Bly, el Tin, Bly og Zink, el. deslige. En Art pewter, som ligner Sølv, kaldes Britannia metal, Nysølv); Tinkar, Tintøj *n.*; —dish, Tinfad *n.* —er, *s.* Tinstøber, Kandestøber *c.*

Pex'ity, *s.* Noppe *c.*

Phænom'enon, *vid* Phenomenon.

Phæton, *s.* Phaeton *c.* (en høj, let, aaben, firhjulet Chaise).

Phagedéna, *s.* ondartet, ædende Raadsaar *n.*; T. Phagedæna *c.* Phageden'ical, Phagedénous, *a.* om sig ædende, ondartet.

Phalan'ges, *s. pl.* T. Phalanger *pl.* (Led af Fingre el. Tæer). Phalan'gious, *a.* som hører til Mejerne (et Slags Edderkopper). Phal'anx, *s.* Phalanx; tætsluttet Trop *c.*

Phal'arope, *s.* Odinshane *c.*, *phalaropus*, (Fugl).

Phan'tasm, Phantas'ma, *s.* Fantasi-Billede, Hjernespind, Syn *n.* (*vid.* Fantasied etc.). Phan'tascope, *s.* Trylelygte *c.* Phantasmagória, *s.* Fantasmagori *c.* (Fremvisning af Skyggebilleder ved optiske Instrumenter). Phantasmatog'raphy, *s.* Beskrivelse af Luftsyn *c.* Phan'tom, *s.* Fantom, Fantasi-Billede; Spøgelse *n.*

Pharisáic, —al, *a.* —ally, *ad.* pharisæisk, skinhellig, hyklersk. Phar'isaism, *s.* Pharisæisme, Skinhelligbed *c.* Phar'isee, *s.* Pharisæer *c.* [rus *c.*

Phare, Pharo, Pháros, *s.* Fyrtaarn, Fyr *n.*, Pharmaceu'tic, —al, *a.* pharmaceutisk. —s, *s.* Pharmaceutik *c.* Pharmacol'ogist, *s.* Pharmakolog *c.* Pharmacol'ogy, *s.* Pharmakologi, Kundskab el. Lære om Lægemidlerne *c.* Pharmacopoéia, *s.* Pharmakopoe *c.* (Lære om Lægemidlernes Tilberedning); Apotbekerbog *c.* Pharmacop'olist, *s.* Apotheker *c.* Phar'macy, *s.* Pharmaci, Apothekerkunst *c.*

Phar'macolite, *s.* arsenikfur Kalk, Giftsten *c.*

Phâros, *vid.* Phare.

Pharyngot'omy, *s.* T. Svælg-Snit *n.* **Phar'ynx,** *s.* Svælg *n.*, Spiserørets øverste Del *c.*

Phase, Phásis, *s.* (*pl.* **Phases**), T. Phase *c.* (Planeternes Losskikkelse, Lysforandring).

Phásel, *s.* Snittebonne *c.*, *phaseolus nanus.*

Phasm, Phas'ma, *s.* Fantom, Hjernespind *n.*

Pheas'ant, *s.* Fasan *c.*, *phasianus*; —powt, ung Fasan *c.*; —walk, Fasangaard *c.* —ry, *s.* Fasanerі *n.*, Fasangaard *c.*

Pheer, *vid.* Fere.

Pheese, *v.* † staffe bort, afkæmme, afgnide, afstrubbe, (jvf. Feaze).

Phen'git, *s.* et Slags fint gjennemskinnende Marmor *n.*, Phengit *c.*

Phenicop'ter, *s.* Flamingo *c.*, *phoenicopterus* (Fugl).

Phénix, *s.* Phønix *c.*; —company, Phønix-Selskab *n.* (en Brandforsikkrings-Anstalt).

Phenom'enon, *s.* Fænomen, Syn, Særsyn *n.*

Pheon, *s.* T. haget Spydsod *c.* (i Vaaben).

Phial, *s.* lille Flaske, Apothekerflaske, Phiole *c.*; *v.* komme i en lille Flaske.

Philanthrop'ic, —al, *a.* menneskekærlig. Philan'thropist, *s.* Menneskeven *c.* Philan'thropy, *s.* Menneskekærlighed *c.*

Philau'ty, *s* † Egenkærlighed *c.*

Phil'bert, *vid.* Filbert.

Philharmon'ic, *a.* musikelskende.

Philhellenes, *s. pl.* Grækervenner, Philhellener *pl.* Philhellen'ic, *a.* philhellenisk.

Phil'ibeg, *v.d.* Filibeg.

Phillip'pic, *s* Straffetale, tordnende Tale, Philippika *c.* Phil'ippize, *v.* † holde en heftig Tale imod.

Philis'tine, *s.* Philister *c.*; × Politibetjent; Drukkenbolt *c.*

Philol'oger, Philol'ogist, *s.* Philolog, Sprogranskер *c.* Philolo"gic, —al, *a.* philologisk. **Philol'ogize,** *v.* † levere Anmærkninger til Klassikerne. **Philol'ogy,** *s.* Philologi, Sprogkærdom *c.*

Phil'omath, *s.* Ven af Videnskaberne *c.* —'ic, —'ical, *a.* videnskabelig.

Phil'omel, Philomela, *s.* Philomele, Nattergal *c.*, *philomela luscinia.*

Phil'omot, *vid.* Filemot.

Philomúsical, *a.* musikelskende.

Philos'ophate, *vid.* Philosophize.

Philos'opheme, *s.* † filosofisk Læresætning *c.*, Filosofem *n.* Philos'opher, *s.* Filosof, Tænker, Forsker; Naturkyndig, Fysiker *c.*; —'s stone, de Vises Sten. Philosoph'ic, —al, *a.* —ally, *ad.* filosofisk; naturvidenskabelig. Philos'ophism, *s.* falsk Visdom *c.* Philos'ophist, *s.* indbildt Vis, Selvvis, Filosofaster *c.* Philos'ophize, *v.* filosofere, forske, grandske; moralisere. Philos'ophy, *s.* Filosofi; Naturlære *c.*; natural—, Naturlære, Fysik *c.*; moral—, Moral. Sædelære *c.*

Philostor'gy, *s.* naturlig Kærlighed *c.* (f. Ex. til Moders til sit Barn).

Phil'ter, *s.* Elskovsdrik *c.*; *v.* fortrylle el. berøre ved en Elskovsdrik.

Anſigt, Fjæs *n.* (jvf. Physiognomy).
'cmist, *s.* En ſom aareleder *c.* Phlebot'-
aareladе. Phlebot'omy, *s.* Aareladning *c.*
, *s.* Phlegma *n.* (Slimvædſke i Blodet;
Dvaſkhed, Ufølſomhed, Ligegyldighed *c.*;
ytige Dele uden Lugt og Smag); Slim *c.*
ſtes). —'agogue, *s.* ſlimafførende Middel
ymat'ic, —al, *a.* —ally, *ad.* phlegmatiſk,
, ligegyldig.
ion, *s.* Betændelſe *c.* —ous, *a.* Betæn-
lammatoriſk.
, *vid.* Fleam.
'tic, *a.* fyldt med Brændſtof, brændbar.
forbinde med Brændſtof. Phlogis'ton, *s.*
n., det Brændbare.
a. phoniſk. Phon'ics, *s. pl.* Lydlære,
Phonocamp'tic, *a.* ſom bryder el. til-
Lyden. Phonolo"gical, *a.* phonetiſk.
y, *s.* Phonetik, Lydlære *c.* (Stemmens
Tale).
ate, *s.* T. Phosphat, phosphorſurt Salt *n.*
or, —**us,** *s.* Phosphor; Morgenſtjerne *c.*
forbinde med Phosphor. —esce', *v.* lyſe
phor. —es'cence, *s.* Lyſen i Mørke, Morild
ent, *a.* ſom lyſer i Mørke. Phosphor'ic, *a.*
ur; — acid, Phosphorſyre *c.*
s. Talemaade *c.*, Udtryk *n.*, Phraſe *c.*;
i Muſik); *v.* udtrykke, benævne, kalde;
e Udtryk. —less, *a.* † ubeſkrivelig.
'gic, —al, *a.* phraſeologiſk. Phraseol'ogy,
logi, Maade at udtrykke ſig *c.*; Samling af
:t *c.* [Frantic.
'tic, Phren'sy, *vid.* Frenetic etc., og
is, *s.* Hjernebetændelſe *c.* Phrenolo"gic,
hrenologiſk. Phrenol'ogist, *s.* Phrenolog
ol'ogy, *s.* Phrenologi, Hjernelære *c.*
istery, *s.* Læreanſtalt, Skole *c.*
sis, (phthi udt *te*), *s.* Luſeſyge *c.*
o, (udt. *tis'-sick*), *s.* Svindſot, Tæring *c.*
indſotig; tærende. Phthisis, (udt. *ti-cis*),
c.
tered, *a.* ſom bærer en Amulet el. en Tanke-
ylac'tery, Phylac'ter, *s.* Tankerem *c.*
, 5); Amulet *c.*, Betryggelſesmiddel; Reli-
n.
, *s.* forſtenet Blad *n.*
s. Lægevidenſkab; Medicin *c.*, Lægemiddel,
at; Afføringsmiddel *n.*; *pl.* Naturlære,
kurere, helbrede; give ind at føre af paa,
ned Afføringsmidler. —nut, Jatropha *c.*,
(*vid.* Cassavi). Phys'ical, *a.* —ly, *ad.*
ørende til Naturlæren; fyſiſk, naturlig,
legemlig; medicinſk; helbredende, ſund;
phy, Naturlære, Fyſik *c.* Physi"cian, *s.*

theol'ogy, *s.* Fyſikotheologi *c.* (Læren om
det paa Naturens Betragtning).
'nomer, Physiog'nomist, *s.* Fyſiognom,
, Anſigtsforſter *c.* Physiognom'ic, —al,
omon'ic †), *a.* fyſiognomiſk, fyſiognomo-

niſt. Physiog'nomy, *s.* Fyſiognomi, **Anſigtsbanſelſe** *c.*, Udtryk *n.*, Mine *c.*; Fyſiognomik, **Mineſydning** *c.*
Physiol'oger, Physiol'ogist, *s.* Fyſiolog *c.* Physiolog'ic, —al, *a.* fyſiologiſk. Physiol'ogy, *s.* Fyſiologi *c.* (Læren om de organiſke Legemers Natur).
Phys'y, † *vid.* Fusee.
Phytiv'orous, *a.* planteædende.
Phytog'raphy, *s.* Plantebeſkrivelſe *c.* Phy'tolite, *s.* forſtenet Plante *c.* Phytol'ogist, *s.* Plantekjender, Botaniker *c.* Phytol'ogy, *s.* Plantelære, Botanik *c.*
Phyt'oness, *vid.* Pythoness.
Phyz, *vid.* Phiz.
Piacle, *s.* † ſtor Forbrydelſe, Dødſynd *c.* Piac'ular, Piac'ulous, *a.* ſom fordrer Udſoning; ſyndig, ſtrafværdig.
Pianet, *s.* lille Spætte, Træpikker *c.*, *picus minor*; × Skade *c.* (*vid.* Mag-pie).
Pia'nist, *v.* Pianiſt, Fortepianoſpiller *c.* Pian'oforte, *s.* Fortepiano *n.*
Pias'ter, *s.* Piaſter, ſpanſk Daler *c.* (henved 2 Rdlr.; ogſaa en tyrkiſk Mynt omtrent 8 Skilling).
Piaz'za, *s.* Søjlegang, Buegang *c.*
Pib'corn, *s.* et Slags Pibe el. Fløjte *c.* (i Wales).
Pibroch, Pibroch, (udt. *pé-brock*), *s.* Pibeſpil *n.*; Sækkepibe *c.* (de ſtorſte Højlænderes).
Pica, *s.* Skade *c.* (*vid.* Pie); Lyſtenhed *c.* (hos Frugtſommelige); T. Cicero *c.* (et Slags middelſtore Bogtrykkerſkrifter).
Picaroon', *s.* Sørøver; Plyndrer *c.*; × Bedrager *c.*
Pic'cadil, Pic'cardil, Picadil'ly, *s.* † et Slags høj, ſtiv, kruſet Halskrave, Pibekrave *c.*
Pic'oage, *s.* Stadepenge *pl.*
Pick, *v.* pikke, hakke; ſtikke; pille (Ærter, Salat; et Ben), plukke (en Fugl); udſøge, udvælge; ſamle; renſe med et ſpidſt Inſtrument, ſtange (Tænder); mærke med Prikker el. Striber; aabne med en Dirik; berøve, beſtjæle; ſpiſe langſomt og i ſmaa Mundfulde, nippe, gumle; × kaſte, ſlynge (et Spyd oſv.); *s.* Pig, Jernpig, Pighammer; Tandſtikker *c.*; Valg, Udvalg *n.*; Smuds ſom pilles ud; Nag *n.* (*vid.* Pique). To — acquaintance, gøre Bekjendtſkab; to — a hole in one's coat, *fig.* finde Fejl hos En; to — a quarrel, yppe Trætte el. Kiv; to — a pocket, ſtjæle af en Lomme; to — out, pille ud; udſøge; opſøge, udfinde; forſkaffe ſig; to — up, pille op, opſamle; tage op; opſnappe (Ord), opfange; træffe paa, finde; tage til ſig. —axe, Pikøre, Pikhammer; Hakke *c.*; —lock, Dirik el. Dirk *c.*; En ſom brækker Laaſe op; —pocket, —purse, Lommetyv *c.*; to —pocket, ſtjæle af Lommerne; —thank, Smigrer, Øjenſkalk, Skadderhank *c.*; —tooth, Tandſtikker *c.* Pick'ed, *a.* tilſpidſet, ſpids; udſøgt (—ed men, udſøgte Folk); † ſmukket, ſirlig, pæn. Pick'edness, *s.* Spidshed *c.*; Sirlighed i Dragt *c.* Pick'er, *s.* En ſom piller el. plukker, Samler *c.*; ſpidſt Redſkab *n.*, Spidshammer *c.*; En ſom opſnapper; a — of quarrels, Trættebroder *c.*
Pick'age, *vid.* Piccage.

Pick'apack, Pick'aback, *ad.* som en Pakke, paa Ryggen.

Pickaroon', *vid.* Picaroon.

Pickeer, *v.* † røve, plyndre; gøre et Strejftog. —er, *s.* † Plyndrer *c.*, (*vid.* Picaroon). [Pike).

Pick'erel, *s.* lille Gjedde, Græsgjedde *c.*, (jvf.

Pick'et, *s.* Pæl, Stage, Teltpæl; Feltvagt, Forpostvagt, Piket *c.*; en nu afskaffet Militærstraf, hvorved den Skyldige stilledes med den ene Fod paa en spids Pæl; *v.* stille Pæle; stille Feltvagt.

Pick'et, *s.* Piquet *c.* (Kaartspil).

Pick'ings, *s. pl.* det Frapillede, det Fraraadne, Urenlighed *c.*; Sportier *pl.*; Gevinst *c.*, (jvf. Pick).

Pic'kle, *s.* Saltlage, Lage *c.*; det Nedsaltede; saltede og krydrede Grønsager, Pickles *pl.*; *fig.* Tilstand, ubehagelig Stilling, Forlegenhed *c.*; × Erkegavtyv *c.*; *v.* nedsalte, lægge i Lage, salte. —her'ring, saltet Sild *c.*; Pikkelsherring, Hansoursit *c.* —d rogue, gjennemdreven Skjelm *c.*

Pic'-nic, *s.* Sammenskuds-Gilde, Selskab *m.* (hvor hver Deltager bidrager sin Del til den fælles Beværtning).

Pico, (udt. *pé-co*), *s.* Spids, Top *c.*

Pictárial, *a.* frembragt ved Malerkunsten; opløst el. prydet med Billeder, Billed-. Pic'tural, *a.* † Maleri, Billede *n.* Pic'ture, *s.* Maleri, Billede *n.*; *fig.* Fremstilling, Skildring *c.*; † Malerkunst *c.*; *v.* male, afbilde; skildre. Pic'turer, *s.* † Maler, Skildrer *c.* Picturesque', *a.* malerisk, pittoresk; —ness, *s.* det Maleriske.

Pid'dle, *v.* fjase, lege; spise fint, være kræsen; lade Vandet (om Børn). —er, *s.* En som fjaser. Pid'dling, *a.* ubetydelig.

Pie, *s.* Skade *c.*, *corvus pica*; —bald, spraglet, spættet. Pied, *a.* spraglet; a — horse, en Skimmel. Piedness, *s.* det Spraglede, det Brogede.

Pie, *s.* Postej *c.*; —house, Postej-Bageri *n.*

Pie, *s.* † Messebog, Alterbog *c.*

Piece, *s.* Stykke; Pengestykke *n.*; Kanon; Flinte *c.*, Gevær *n.*; × Skyts, Tos *c.*; *v.* stykke, lappe, flikke forene, forbinde, sammenføje; øge, forlænge; *fig.* hænge sammen, passe. A —, Stykket, for hver; of a — with, ens med, af samme Slags som; to — out, flikke; forøge, forlænge, tilføje; to — up, flikke sammen, udbedre; — goods, *pl.* Stykgods *n.*; — work, Akkordarbejde *n.* — meal, *ad.* i Stykker, stykkevis; *a.* enkelt; hver for sig; udstykket; *s.* † Stykke, Fragment *n.* —less, *a.* i ret Stykke, hel, ikke sammensat.

Pied, Piedness, *vid.* under Pie.

Pieled, (udt. *peeld*), *a* † skaldet.

Pie-powder, *s.* et Slag Ret, som hurtig afgjør Stridigheder paa Markeder, Markeds-Ret *c.*

Pier, (udt. *peer*), *s.* Bolværk *n.* (af Sten el. Træ), Bro, Skibsbro; Propæl, Propille; Pille *c.* (den Del af en Mur som er mellem Vinduerne); —glass, stort Spejl i Væggen (mellem to Vinduer); —table, Konsolbord *n.* Piérage, *s.* Bropenge *pl.*

Pierce, *v.* gjennemstikke, gjennembore; trænge ind i, gjennemtrænge; røre, bevæge. —able, *a.* gjennem*trængelig.* Piércer, *s.* En som gjennemborer osv.; Bor *n.*; Brand *c.* (Insektet). Piércing, gjennemtrængende, bidende, skarp; indtrængende; —ness, *s.* gjennemtrængende Kraft *c.*

Pietism, *v.* Pietisme *c.* Pietist, *s.* Pie

Piety, *s.* Fromhed, Gudfrygtighed, Kærlighed *c.* (barnlig, sønlig, broderlig).

Pig, *s.* Gris *c.*; × Svin *n.*; smeltet Kly (Bly el. Jern omtr. 250 Pund. Et større S sow-metal); *v.* fare, faa Grise; ligge so Svin. To buy a — in a poke, købe Katt —eyed, som har Svinesjne el. smaa Øjne; tykhovedet, dum; —iron, Rujern *n.*; — nose *c.*, *bunium bulbocastanum*; —sty, —tail, × Pidsk i Nakken; tynd Skraatob

Pi'geon, *s.* Due *c.*, *columba*; × enfo Nar *c.*; *v.* × narre (Penge) fra, bedrage Handue, Duerif *c.*; hen—, Hunduc *c.*; —, × forsøge det Umulige; —breasted, som staar frem ned ad Midten; —hole, H slag *n.*; et Slags Kuglespil *n.*; Ledike, Rum *n.* (i en Pult el. Hylde); —hearted —house, —cote, Duehus, Dueslag *n.*; uden Galde, sagtmodig, blid.

Pig'gin, *s.* Strippe *c.*

Pig'gesnie, Pig'sney, *s.* † Pigelil *c.*; P × smaa Øjne *pl.*

Pight, *v.* † gjennemborre.

Pight, † *pt.* af Pitch.

Pig'ment, *s.* Farvestof *c.*; Farve, Smin

Pigmæan, *a.* pygmæisk. **Pig'my,** *s.* Pyg *c.*; *a.* lille, pygmæisk.

Pig'ney, Pig'ny, Pig'sney, *vid.* Piggesn

Pignorátion, *s.* Pantsættelse *c.*

Pigwid'geon, *s.* lille Væsen *n.*; lille bit

Pike, *s.* Pig, Spids; Landse *c.*, Spyd *c.*; *v.* × pile afsted. —man, Landsedrage

Pikestok, Pikestaf *c.* Piked, *a.* tilspidset, f

Pike, *s.* Gjedde *c.*, *esox lucius*, (jvf. Pik

Pilas'ter, *s.* T. Pilaster, firkantet Søjl (i en Mur, hvorfra kun ½ af dens Tykkelse

Pilch, —er, *s.* Pelskiortel, Pels *c.*

Pil'chard, Pil'cher, *s.* Pilchard *c.*, *clup dus* (Fisk af Sildeform, som fanges i Sto Kanalen).

Pil'crow, *s.* Paragraftegn (§) *n.*

Pile, *s.* Pæl, Grundpæl; Stabel, Hob Baal *n.*; Bygning *c.*; *pl.* Takker, Hæmo *r.* stable; dynge, opdynge; fylde, stoppe. Pæleværk *n.* Pfler, *s.* Stabler; Opdyng

Pile, *s.* Haar *n.*, Uld, Laad *c.*; haaret, u Lu bedækket Overflade *c.* Pilédness, *s.* Laaddenhed *c.*

Pile, *s.* Spids af en Pil, Pileod *c.*; —w bladet Ranunkel, Smerurt *c.*, *ranunculus*

Pile, *s.* Revers, Bagside *c.* (af en Mynt, havde et Kors).

Pileated, *a.* hatteformig, med Hat

Pil'fer, *v.* rapse, smaastjæle. —er, *s.* T fer, el. stjæler Smaating, Smaatyv *c.* —in

iatpveri *n.* —ingly, *ad.* paa en typagtig
-y, *s.* Rapsen *c.*, Smaatpveri *n.*
k, *vid.* Pillgarlick.
s. Pilegrim *c.*; *v.* † vandre om, gøre Val-
fathers, (amr.) første Indvandrere i Ny-
. —age, *s.* Pilegrimsrejse, Valfart, Pile-
c., *fig.* † om en i Ørkesløshed tilbragt

ille *c.*, (*fig.* om noget Ubehageligt, el. Mod-
-tikpille *c.*; *v.* gioe Piller.
ælle, røve, plyndre; (*vid.* Peel, som under-
s Pill). —age, *s.* Plyndren, Røven,
c., Røveri; Rov *n.*; *v.* røve, plyndre.
lyndrer *c.* —er, *s.* † Plyndrer *c.* —ery,
ing *c.*
. Pille, Søjle; Støtte *c.* (frit staaende,
nent); S. T. Støtte *c.* (mellem Dækkene);
Støtte *c.* —ed, *a.* forsynet med Søjler,
Piller; søjledannet.
'illaw', *s.* Pillau *c.* (en tyrkisk Ret af Ris
od).
ck, Pilled-gar'lick, *s.* × Skaldepande;
c., jeg arme Djævel.
s. Sadelpude; lav Sadel *c.*; Ridehynde
uentimmer, som sidder bagved Rytteren).
s. Gabestok *c.*; *v.* sætte i Gabestokken.
s. Hovedpude, Pude, *c.*; S. T. Blok imel-
rerne, Bugsprydsknibet *c.* (til Bugsprydet
); *v.* lægge paa en Pude el. Hovedpude.
rith one's —, sove paa noget (betænke sig
case, (— bier, — bear †), Pudevaar *n.*
, *s.* haaret Beskaffenhed, Laadenhed *c.*
aaret, laadden. (Jvf. Pile).
Lods *c.*; *fig.* Styrer, Leder *c.*; *v.* lodse;
—age, (—ism, —ry †), *s.* Lodstjeneste,
hed *c.*; Lodspenge *pl.*, Lodshyre *c.*; —fish,
ucrates ductor.
—**fly**, *s.* † Mol *n.* (som flyver i Lyset).
s. † Vin blandet med Honning og Kry-

, Pimen'to, *s.* Allehaande, Piment *n.*
Kobler, Ruffer *c.*; *v.* koble.
iel, *s.* Arve *c.*.. *anagallis* (Pl.).
'la, *s.* Pimpinelle *c.*, *pimpinella* (Pl.).
, *a.* lille, ubetydelig; (*vid.* Pimp).
s. Finne, Filipens *c.* Pim'pled, *a.* finnet,
penser.
Kind, Stift, Nagle, Plag; Naal, Knappe-
r *c.* (paa en Solskive); Skrue *c.* (paa et
strument); Valse, Rulle; Kegle; Lunds-
let el. Hinde i Øjet *c.*; *fig.* Ubetydelighed
ngeste; Midte *c.*, det Inderste; × Lune *c.*;
; *v.* hæfte med en Naal, fastgøre med en
't el. Nagle; fæste, fastgøre, hæfte; inde-
spærre (*vid.* Pen); to — the basket, *fig.*
; a curling—, en Haarnaal *c.*; —basket, ×
fdste Barn *n.*; —case, Naalehus *n.*;
Naalepude *c.*; —dust, Filspaaner *pl.*
ternes); —feathered, som endnu ikke har
n kun Pinde (om Fugleunger); —fold,
Fold *c.* (til Kvæg); —hole, Knappenaalshul; lille
Hul *n.*; —maker, Naalemager *c.*; —money, Naale-
penge *pl.*
Pin'afore, *s.* Busserunde *c.*
Pinas'ter, *s.* Kyst-Fyr *c.*, *pinus pinaster*.
Pin'oers, Pin'chers, *s. pl.* Tang, Knibtang *c.*
Pinch, *v.* knibe, klemme; trykke, presse; pine,
smerte; bringe i Knibe; prøve el. undersøge nøje;
afknappe, negte det Nødvendige; spare, tage det
knapt, knibe; virke med Eftertryk; *s.* Kneb *n.*, Kniben,
Klemmen; Smerte *c.*, Tryk *n.*; Klemme, Knibe, Nød
c.; Nødstilfælde *n.*; saa meget man kan holde mellem
to Fingre, Pris *c.* (Tobak). Upon a —, i Nødsfald.
—belly, —fist, —gut, —penny, gjerrig Knark,
Gnier, Gniepind *c.* —er, *s.* En som kniber osv.; *pl.*
vid. Pincers.
Pinch'beck, *s.* Tombak *n.*
Pindar'ic, *a.* pindarisk.
Pine, —tree, *s.* Gran *c.*, Grantræ *n.*, *pinus*;
—apple, Grankogle; Ananas *c.*, *bromelia ananas*.
Pineary, *s.* Drivhus til Granplanter *c.*
Pine, *s.* Pine, Smerte, Kummer *c.*; *v.* lide Smerte,
forsmægte, hentæres af Sorg el. Græmmelse; græm-
me sig over, sørge over; udpine, udtære, hentære; to
— for, længes efter, sukke efter.
Pineal, *a.* som ligner en Ananas; — gland, en
Kirtel i Hjernen.
Pine-apple, *s.* Ananas *c.* (*vid.* under Pine).
Pineas'ter, *vid.* Pinaster.
Pineful, *a.* † pintlig.
Pin'gle, *s.* † lille indhegnet Plads *c.*, Aflukke *n.*
Pin'guid, *a.* † fed.
Pin'ion, *s.* Vinge; det yderste Led paa en Vinge,
Vingespids *c.*; († Fjeder *c.*); Drev *n.*; Tak *c.* (paa et
Hjul); Armlænke *c.*; *v.* binde Vingerne; stække Vin-
gerne; binde Armene; binde, lænke. —ed, *a.* med
Vinger, bevinget. —ist, *s.* † Fugl *c.*
Pink, *s.* lille Øje *n.*; Nellike *c.*, *dianthus*; blegrød
Farve, Kødfarve, Rosenfarve *c.*; Mønster *n.*, Fuld-
kommenhed *c.*, det Højeste; *a.* blegrød, rosenfarvet,
kødfarvet; *v.* danne smaa Øjne el. Huller, gøre hullet,
udsy; misse el. blinke med Øjnene; gjennembore
(med en Dolk el. deslige); —eyed, med smaa mis-
sende Øjne; — needle, Snørenaal *c.* —ing, *s.* kun-
stigt udsyet Arbejde *n.*
Pink, *s.* Pinkskib *n.*; —sterned, S. T. med indknebet
Agterspejl.
Pink, *s.* Elrits *c.*, (*vid.* Minnow).
Pin'nace, *s.* S. T. Otte-Aares-Jolle *c.* (for Skibets
Officerer); Pinasse *c.* (et lille tomastet Skonnerttaklet
Fartøj).
Pin'nacle, *s.* Taarn *n.* (paa en Bygning), Tinde *c.*;
højeste Del, Top *c.*; *fig.* højeste Trin *n.*, største Højde
c. Pin'nacled, *a.* forsynet med Tinder el. Taarne.
Pin'nage, *s.* Indbringing i Kvægfold *c.*
Pin'nated, *a.* T. finnet (om Blade). Pin'natiped,
a. T. med finnede Tæer (om visse Fugle).
Pin'ner, *s.* Naalemager *c.*; en Flig el. et løst Stykke
af en Hovedpynt (som fæstes med Naale). Hængel *c.*;
† en Hyrde, som har Opsyn med Kvægfoldene.

Pin'nock, *s.* Meise *c.*, *vid.* Titmouse under Tit.

Pint, (i udt. langt), *s.* halv Pot *c.* (½ gallon el. ¼ quart, 2¾ Pægle).

Pin'tle, *s.* lille Knappenaal, lille Stift; T. Protsbolt *c.*; S. T. Rorhage *c.*

Piny, *s.* rig paa Grantræer.

Pioneer, *s.* Skandsegraver, Skandsearbejder, Pioneer *c.*; *v.* arbejde som Pioneer; bane Vejen. Pioning, *s.* † Skandsegravning *c.*

Piony, *vid.* Peony. [kærlig, øm.

Pious, *a.* —ly, *ad.* gudfrygtig, gudelig, from;

Pip, *v.* pippe, pibe, kviddre; *s.* Pip *c.* (en Sygdom hos Høns); green—, Blegsot *c.* [Kaart *pl.*

Pip, *s.* Frugtkærne, Æbleкærne *c.*; *pl.* Øjne paa

Pipe, *s.* Pibe *c.*, Rør *n.*; Fløjte; Tobakspibe *c.*; Luftrør *n.*, *fig.* Stemme; Pibe *c.* (et Maal, 2 Oxehoveder, el. 126 gallons); et Departement i det kongelige Skatkammer (*vid.* —office); *v.* pibe; blæse paa Fløjte, flojte, Wind—, Luftrør *n.*, Strube *c.*; —clay, Pibeler *n.*; *v.* optegne; —fish, Sonaal *c.*, *syngnatus* (Fisk); —office, et Kontor (i Skatkammeret), hvor Forpagtningskontrakter udfærdiges; —tree, perfisk Sprentræ *n.*, *syringa persica.* Pfper, *s.* Piber; Spillemand *c.*; pibende Barn *n.*; Sonaal *c.* (*vid.* —fish). Piping, *a.* pibende, fygelig, svag; sydende; —hot, kogheд.

Pip'it, *s.* Pibelærke, Englærke *c.*, *anthus.*

Pip'kin, *s.* Lerpotte *c.*

Pip'peridge, *s.* Berberis *c.*, *berberis* (Pl.).

Pip'pin, *s.* Pipling *c.* (Æble).

Pi"quancy, (udt. *pé kan-cy*), *s.* Skarphed *c.*, det Bidende, det Pirrende, det Pikante. Pi"quant, *a.* —ly, *ad.* stikkende, bidende, skarp; pirrende, pikant.

Pique, (udt. *peke*), *s.* Nag, Had *n.*; Heftigheд, Hidsigheд; Pirrelighed; fin Følelse (— of honour), Æresfølelse *c.*; *v.* egge, pirre, pikere; opegge, forncerme, stede; to — one's self upon (on, in) a thing, være stolt af, gøre sig til af, sætte en Ære i noget, bilde sig noget ind af Ting.

Piqueer, *vid.* Pickeer.

Piquet', (udt. *pe-ket'*), *s.* Piquet *c.* (Kaartspil).

Piracy, *s.* Sørøveri; Røveri *n*; utilladeligt Eftertryk, literært Tyveri *n.* Pirate, *s.* Sørøver *c.*; Sørøverskib *n.*; Røver; Eftertrykker *c.*; *v.* drive Sørøveri; røve, plyndre; eftertrykke. Pirat'ical, *a.* —ly, *ad.* Sørøver-; røveragtig, tyvagtig; —printer, Eftertrykker *c.*

Pirogue, Pirag'ua, *s.* Kano *c.* (af en Træstamme); to Kanoer forenede; (amr.) en smal tomastet Færgebaad med Sværd.

Pir'ry, *s.* † pludseligt Vindstød *n.*. Stormvind *c.*

Pis'cary, *s.* Fiskerettighed, Fiskeret *c.* Piscation, *s.* Fiskefangst *c.*, Fiskeri *n.* Pis'catory, *a.* som hører til Fiske el. Fiskeri, Fisker-. Pis'ces, *s. pl.* Fiskene *pl.* (Stjernebillede). Pis'cine, *a.* Fiske-. Pisciv'orous, *a.* fiskeædende [udtrykke sin Foragt.

Pish, *i.* pyt! ikke andet! hvilket Tøjeri! *v.* sige pyt,

Pis'mire, *s.* Myre *c.* (*vid.* Ant, og Emmet).

Piss, *v.* pisse, lade Vandet; *s.* Pis *n.*, Urin *c.*; —*a-bed,* ✕ Løvetand *c.*, *leontodon taraxacum* (Pl.); —burnt, plettet af Urin; ✕ falmet (især om en Farve).

Pis'saphalt, *s.* en Afart af Jordolie.

Pistachio, *s.* Pistacie *c.* (Frugt); —tree, Pistacie *c.*, *pistacia vera.*

Piste, *s.* (fr.), Spor af Hestehove *n.*

Pis'tic, *a.* † ægte, uforfalsket.

Pistillation, *vid.* Pestillation.

Pis'til, *s.* T. Støvvej *c.* (i Blomster).

Pis'tol, *s.* Pistol *c.*; *v.* skyde med Pistol. —bag, —case, Pistolhylster *n.* —et', *s.* Lommepistol, Lommepuffert *c.*

Pistole, *s.* Pistole *c.* (spansk Guldmynt, omtrent 8 Rdlr.).

Pis'ton, *s.* Stempel *n.* (i et Rør, el. en Pumpe).

Pit, *s.* (Pyt); Fordybning *c.*, Ar *n.* (Kopar); Hul *n.*; Grube, Hule; Grav; Dybde, Afgrund *c.*; Parterre *n.* (i Skuespilhuse); Kampplads *c.* (for Hanefegtning); *v.* gøre Fordybninger el. Huler; mærke med Ar; modtage Indtryk el. Fordybninger; sætte sammen (Kamphaner). — of the stomach, Hjertekule *c.*; —ting of the small-pox, Koparretheд *c.*; arm—, Armhul *n.*; gravel—, Grusgrav *c.*; sand—, Sandgrav *c.*; saw—, Savgrube *c.*; — of water, Pyt *c.*, Kær *n.*; —coal, Stenkul *n.*; —fall, gravet Hul *n.* el. Grube *c.* (som foroven er tildækket), Faldgrube *c.*; —man, Savskærer *c.* (som staar i Savgruben); —saw, Langsav *c.*

Pit'-a-pat, *ad.* tik-tak, dik-dik; *s.* Banken *c.* (Hjertets); let og hurtig Bevægelse *c.*

Pitch, *s.* Beg *n.*; *v.* bege; *fig.* formerke. —cap, Begхætte *c.*; —dark, bælmørk; —mop, S. T. Begpensel *c.*; —stone, en Art Obsidian, Resinit *c.*; —tree, Harpirtræ, Fyretræ *n.*, *pinus.*

Pitch, *v.* pikke (Stene ned, ved Brolægning), stikke, stikke fast, sætte ned; stille, opstille, opslaa; bringe i Orden, ordne; angive (en Tone); fastsætte, bestemme; kaste hovedkuld, kaste fremad; kaste; falde ned, styrte hovedkuld; sætte sig, nedsætte sig, tage Bolig; slaa Telt el. Lejr, lejre sig; to — upon, bestemme sig til, vælge, holde sig til. **Pitch,** *s.* Kast *n.*; Højde el. Afstand hvortil noget kastes; Højde, Grad *c.*, Trin *n.*; Legemsstørrelse, Vært *c.*; —farthing, Klink (el. et lignende Børnespil); — fork, Høfork *c.*; —pipe, Stemmepibe *c.* (til at angive Tonen). —ing, *s.* Stenpikket el. brolagt Vei *c.*; S. T. Duvning *c.*

Pitch'er, *s.* Krukke, Vandkrukke; Kande med Tud *c.*

Pitch'er, *s.* Brætstang, Kofod *c.*

Pitch'iness, *s.* Sorthed; Mørkhed *c.* **Pitch'y,** *a.* beget; begagtig; sort, mørk, trist.

Pit'eous, *a.* —ly, *ad.* medlidende; bedrøvelig, sørgelig, ynkelig; ynkværdig, elendig, usel. —ness, *s.* Medlidenhed, Forbarmelse; beklagelig Tilstand; Jammerlighed, Usselhed *c.*

Pith, *s.* Marv *c.* (i Planter; ogsaa om Rygmarven); *fig.* Styrke, Kraft *c.*, Eftertryk *n.*, Fynd, Energi *c.*; det Bedste, Kærne *c.*; det Vigtigste; Vægt *c.* —iness, *s.* Kraft, Fynd, Energi *c.* —less, *a.* marvløs; *fig.* kraftløs. Pith'y, *a.* —ily, *ad.* som bestaar af Marv, marvfuld; stærk, kraftig, fyndig.

, *a.* ynkværdig, ynkelig, elendig. —ness, ɔighed *c.* Pit'iedly, *ad.* paa en Maade ter Medlidenhed, ynkværdig. Pit'ier, *s.* ; Beklager *c.* Pit'iful, *a.* —ly, *ad.* ; beklagelig, ynkelig; jammerlig, elendig. Medlidenhed; Ynkelighed, Jammerlighed. Pit'iless, *a.* —ly, *ad.* ubarmhjærtig, om. —ness, *s.* Ubarmhjærtighed *c.*
, *s.* Portion, tilmaalt Del; Del; ringe e *c.*
. koparret (*vid.* Pit).
s. Slim *c.* Pituitary, *a.* Slim afson- ms. Pituitous, *a.* slimet.
Medlidenhed, Medynk; Forbarmelse, ighed *c.*; Gjenstand for, el. Aarsag til *c.*; *v.* have Medlidenhed med, beklage, irme sig. It is a —, det er beklageligt, det det er Synd.
. Tap, el. Stift *c.* (om hvilken eller paa et drejer sig); *fig.* Støtte *c.*
Pyx.
. de større Dørs mandlige Lem *n.*
ity, Plácableness, *s.* Forsonlighed *c.*
. forsonlig.
, *s.* Plakat *c.*, Opslag *n.*; Lovbud *n.*, For- efaling *c.*, *v.* bekjendtgøre ved en Plakat.
v. † forsone.
Plads *c.*; Sted; Rum *n.* (*vid.* Space); ig.); Opholdssted *n.*, Bolig; Stilling *c.*, Tjeneste; Stilling, Stand, Rang; For- lle, sætte, lægge. In the first —, in the etc., for det første, for det andet osv.; to re Plads, gaa af Vejen; overlade For- ie; to have —, finde Sted, eristere, have ; to take —, finde Sted (komme til at to — out, sætte ud, anbringe; sætte paa láceman, *s.* Embedsmand *c.* Plácer, *s.* .er, sætter el. lægger.
a. —ly, *ad.* rolig, sagtmodig, blid, mild. ess, *s.* Roligheð, Sagtmodighed, Mild-
s. Godtbefindende, Behag *n.*; Betænkning, e *c.* —ory, *a.* † Advokat-, Prokurator-.
, Plaq'uet, *s.* Split *c.* (i et Skort); Under- hole, × Lommehul *n.*
. Plaid.
vid. Pledget.
sm, *s.* Plagiat, Udskriveri, Tankeran *n.* *a.* plagiarisk; *s.* Plagiarius, Tanketyv, er *c.* (undertiden kaldet: Plágiarist); †
s. Plage, Pest, Syge, Smitsot; Lande- ine, Plage *c.*; *v.* smitte med Pest; pine, — upon you! gaa Pokker i Vold! —sore, Pestbyld *c.*: —water, Pestvand *n.* (af Angelika, Strandmalurt og Vinaand). , smitsom, giftig, fordærvelig; besværlig, lly, *ad.* × Pokkers.
s. Rødspætte *c.*, *pleuronectes platessa*; † skjev Mund *c.*

Plaid, (udt. *plad*), *s.* et Slags stribet el. rudret Tøj *n.* (som bruges meget af Højlænderne i Skotland, og ved hvis forskjellige Mønstre Klannerne adskilles); skotsk Kappe *c.*
Plain, *v.* planere, jævne, slette, glatte, udjævne (jvf. Plane); *fig.* forklare; *s.* Plan, Flade; Slette, jævn Mark *c.*, fladt Land *n.*; Kampplads *c.* **Plain**, *a.* & *ad.* —ly, *ad.* jævn, flad, slet, (jvf. Plane); tydelig, klar, aabenbar; usmykket, simpel; ukonstlet, ligefrem, aabenhjærtig, oprigtig, ærlig; —clothes, —dress, civil Klædedragt *c.*; —dealer, oprigtigt, redeligt Menneske *n.*; —dealing, redelig, ærlig, oprigtig; *s.* Ærlighed, Redelighed *c.*; —hearted, aabenhjærtig; —heartedness, Aabenhjærtighed *c.*; —song, simpel, ukunstlet Sang (modsat Pricksong); Kirkesang *c.*; —work, simpel Syning, Linnedsyning *c.* —ness, *s.* Jævnhed, Fladhed; Tydelighed; Simpelhed, Naturlighed; Oprigtighed, Redelighed *c.*
Plain, *v.* † el. × klage; beklage sig over, sørge over, (*vid.* Complain). —ing, *s.* † Klage, Beklagelse *c.*
Plaint, *s.* Klage, Besværing *c.* Plaintful, Plaintful, *a.* † klagende. Plaintiff, *s.* Klager, Klagerinde, Citant *c.*; *a.* † klagende. Plaintive, *a.* —ly, *ad.* klagende, klagelig. Plaintiveness, *s.* det Klagende. Plaintless, *a.* uden Klage.
Plaise, *vid.* Plaice.
Plais'ter, *vid.* Plaster.
Plait, *v.* folde, lægge i Folder; flette; indvikle; *s.* (ofte urigtig udtalt *plets*) Fold; Fletning *c.* (Jvf. Plat *v.*, hvilket nu er almindeligere i Betydningen: flette). —er, *s.* En som folder, el. fletter.
Plan, *s.* Plan, Plantegning *c.*, Grundrids *n.*; Plan *c.*, Udkast *n.*; Hensigt *c.*; *v.* gøre Udkast til, lægge Planen til, udtænke, projektere. Plánary, *a.* som hører til en Plan, (jvf. Plane).
Planch, *v.* belægge med Planker el. Bræder. —ed, *a.* † gjort af Planker el. Bræder, Bræde-. —er, *s.* × Brædegulv *n.* —'et, *s.* Metalplade *c.* (til Mynter). —ing, *s.* Gulvlægning *c.*; × Brædegulv *n.* (*vid.* Plank).
Plane, *s.* Plan, Flade *c.* (jvf. Plain); Høvl *c.*; *a.* T. plan (Vinkel); plat (Kaart); rettinet (Figur); —tree, Platan *c.*, *platanus* (Pl.). **Plane**, *v.* jævne, glatte; høvle. Pláner, *s.* En som høvler.
Plan'et, *s.* Planet, Vandrestjerne *c.*; —struck, fordærvet el. beskadiget af Vejret; *fig.* bestyrtet, som lynslagen. —árium, *s.* Planetarium *n.* (en Maskine til at vise Planeternes Bevægelse). —ary, *a.* planetisk, planetarisk. —ed, *a.* † som hører til Planeterne, Planet-. —'ical, *a.* † planetisk.
Plan'iglobe, *vid.* Planisphere.
Planimet'rical, *a.* T planimetrisk. **Planim'etry**, *s.* T. Planimetri, Flademaaling *c.*
Plan'ish, *s.* planere (med Hammer); glatte, polere.
Plan'isphere, Plan'iglobe, *s.* Kaart over Jord- el. Himmel-Halvkuglen, Planiglob *n.*
Plank, *s.* Planke *c.*, tykt Bræt *n.*; S. T. Klædnings-planke *c.*; *v.* beklæde, el. belægge med Planker el. Bræder; to — a ship, S. T. klæde et Skib; —sheer, *s.* S. T. Skandbræt *n.*

Plan'ner, *s.* En som lægger Planer.

Planocon'ical, *a.* plankoniſk, flad paa den ene Side og koniſk paa den anden.

Planocon'vex, *a.* plankonver.

Plant, *s.* Plante *c.*; × Gjemmeſted for ſtjaalne Varer *n.*; *v.* plante; beplante; ſætte, ſtille; fæſte, rodfæſte; × ſtjule. —age, *s.* † Plante *c.* —al, *a.* † Plante-. —ation, *s.* Plantning; Plantage. Planteſkole; Kolonі *c.* —er, *s.* Planter *c.* —ing-stick, Plantepind. Planteſtok *c.*

Plant, *s.* † Fodſaale *c.*

Plan'tain, *s.* Vejbred *c.*, *plantago*; (—tree), Piſang *c.*, *musa paradisiaca*; bastard—, Helikonika *c.*, *heliconica* (Pl.).

Plant'cane, *s.* Sukkerrør fra Frøet *n.* (til Forſkjel fra Rodſkud). Plant'icle, Plan'tule, *s.* Froſpire *c.* Plant'louse, *s.* Bladlus *c.*

Planx'ty, *s.* en irlandſk Dans *c.*

Pla'quet, *vid.* Placket.

Plash, Pleach, *v.* † flette unge Grene ſammen; tætte et Hegn, el. bedække en Gang ved at flette Planternes Grene. Plash, *s.* † Flette-Gren *c.*

Plash, *v.* plaſke; røre; *s.* Pyt, Pøl *c.* —y, *a.* ſumpet, muddret, dyndet.

Plasm, *s.* Form *c.* —at'ical, *a.* † plaſtiſk (*vid.* Plastic).

Plas'ter, *s.* Kalk *c.* (tilberedt med Grus og Vand, til at optrække Vægge); Gips *c.*; Plaſter *n.*; *v.* optrække el. bedække med Kalk el. Gips, gipſe, udſpekke; lægge Plaſter paa. —er, *s.* Gipſer, Gipsarbejder *c.* —ing, *s.* Gipsning *c.*; Gipsværk *n.* — of Paris, Gips *c.* (iſær til Afſtøbninger). —stone, *s.* Gibsſten *c.*

Plas'tic, —al, *a.* dannende, bildende, formende, plaſtiſk. Plas'tic art, *s.* Plaſtik, Billedformekunſt, Formekunſt *c.* [harniſk *n.*

Plas'tron, *s.* Brøſtſtykke *n.* (hos Fegtere); Brøſt-

Plat, *v.* flette (jvf. Plait). Plat, —ting, *s.* Fletning *c.*, Fletteværk *n.*; S. T. Sejſingplatting, Sarving *c.*

Plat, *a.* & *ad.* † plat, jævn, flad; ſimpel, tydelig; *s.* lille Slette. Flade, jævn Plads, Plæne *c.*; — band, Kant med Blomſter *c.* (omkring en Plæne); fremſtaaende flad Kant el. Rand *c.*

Plat'ane, *vid.* Plane-tree under Plane.

Plate, *s.* Plade, Metalplade *c.*, Blik; Pandſer, Harniſk; Sølvtøj *n.* (gold—, Guldtøj, Guld *n.*), Sølvkar *n.*; Præmie *c.* (ved Vedde-løb); Tallerken *c.*; *v.* bedække med Plader; bedække med Pandſer, kløde i Harniſk; hamre flad, udhamre til en Plade; plettere. — basket, Kurv til Tallerkener *c.*; —button, Selv- el. Guldknap *c.*; —candlestick, Sølvlyſeſtage *c*; —glass, Speilglas *n.* —warmer, Tallerken-Varmer *c.* (en Blikkaſſe med en Riſt under). Pläting, *s.* Plettering *c.*

Plat'en, *s.* T. Digel *c.* (ɔ: den Flade, hvormed Trykket gøres i en Bogtrykkerpreſſe).

Plat'form, *s.* Grundtegning, Plan *c.*; Udkaſt *n.*; fladt Tag *n.*, ophøjet og jævnet Plads, Terraſſe *c.*, *ophøjet jævnt Gulv n.* (af Bræder el. Sten); T. Forhøjning til Kanoner, Platform *c.*; S. T. Brix i Laſten *c.*

Plat'ina, *s.* Platina *n.*

Platon'ic, —al, *a.* —ally, *ad.* platoniſk (ren filoſofiſk, aandig, fri for Sandſelighed). Plá'tonism, *s.* Platonismе *c.* Plá'tonist, *s.* Platoniker *c.* Plá'tonize, *v.* antage Platos Lære.

Platoon', *s.* Peloton, Rode *c.*

Plat'ter, *s.* fladt Fad *n.*; Træſkaal, Trætallerken, Bakke *c.*; —faced, × med et bredt Anſigt.

Plat'ter, *s.* En ſom fletter, Fletter *c.*

Plat'ting, *vid.* Plat.

Plau'dit, (Plau'ditœ †), *s.* lydeligt Bifald *n.* Plau'ditory, *a.* med lydeligt Bifald, bifaldende.

Plausibil'ity, Plau'sibleness, *s.* Rimelighed, Sandſynlighed *c.* Plau'sible, *a.* —bly, *ad.* antagelig, rimelig, ſandſynlig; —bly, *ad.* † med Bifald. Plau'sive, *a.* bifaldende; † ſandſynlig.

Play, *v.* ſpille (i dette Ords forſkjellige Betydninger); bevæge ſig, virke; lege, ſpøge, more ſig; fremſtille en Rolle, agere; ſætte i Bevægelſe, lade ſpille; *s.* Spil *n.*; Bevægelſe, Virkſomhed; Forlyſtelſe, Leg, Spøg *c.*; Skuespil *n.*, Komedie; Handlemaade, Fremgangsmaade *c.*; Frihed el. Plads til at bevæge ſig *c.*, Spillerum *n.* To — at (cards, dice, billiards etc.), ſpille (Kaart, Tærninger, Billiard oſv.); to — away, ſpille bort; to — for, ſpille om (noget); to — upon any one, have En til Bedſte, gøre ſig lyſtig over En; narre En; to — false, narre, bedrage. —bill, Komedieplakat *c.*; —book, Komediebog *c.*; —day, Feriedag, Fridag, Hviledag *c.*; —debt, Spillegjeld *c.*; —fellow, (—fere †), Medſpiller; Legekammerat *c.*; —game, Børneleg *c.*, Børnespil *n.*; —hour, Fritime *c.*; — house, Skuespilhus, Komediehus *n.*; —mate, Legebroder *c.*; —pleasure, † Tidsfordriv *c.*; —thing, Legetøj *n.*; —wright, Komedieſkriver *c.*; (foragteligt. —er, *s.* Spiller, Muſiker; Skuespiller, Skuespillerinde; Gøgler; En ſom fjaſer, Dagdriver *c.* —ful, *a.* —fully, *ad.* ſpøgende, ſpøgefuld. —fulness, *s.* Spøgefuldhed *c.* —some, *a.* († el. poetiſk), overgiven, lyſtig, letfærdig. —someness, *s.* Lyſtighed *c.*

Plea, *s.* en Sags Forelſe for Retten, Sagføring *c.*; Forſvar el. Forſvarsindlæg *n.* (den Anklagedes); Retsfordring; Retsgrund; Undſkyldningsgrund. Undſkyldning *c.* **Plead,** *v.* tale i en Sag for Retten, føre en Sag, plædere; tale (for el. imod noget), ſtride; anføre ſom Retsgrund el. Bevisgrund, beraabe ſig paa; anføre ſom Undſkyldning, undſkylde ſig med; afgøre; to — guilty, vedgaa Klagens Gyldighed, bekjende. Pléadable, *a.* ſom kan gøres anhængig el. indſtævnes; ſom kan anføres ſom Retsgrund; ſom kan forſvares, el. undſkyldes. Pléader, *s.* Sagfører; Forſvarer, Forfegter *c.* Pléading, *s.* en Retsſags Førelſe, Sagføring, Proces *c.*; *pl.* Retsforhandlinger *pl.*

Pleach, *vid.* Plash.

Pleas'ance, *s.* † Behagelighed; Munterhed, Livlighed *c.* Pleas'ant, *a.* —ly, *ad.* behagelig; underholdende; munter, lyſtig; ſpøgefuld, ſkjemtſom; morſom, komiſk. —ness, *s.* Behagelighed; Munter-

d, Lystighed c. —ry, s. Munterhed, Lystighed; peg, Skjemt, Spas c., Løjer pl.

Please, v. behage (vække Behag; finde Behag i; nes om, holde af, kunne lide, lyste, vælge, fore-ække), tilfredsstille; more, glæde; to — one's self ith, finde Fornøjelse el. Behag i; let him — him-lf, lad ham gøre hvad ham lyster, lad ham raade sig); to be pleased, være tilfreds (med); behage.

Pleasedly, ad. paa en behagelig Maade. (Pléase-an †), Pléaser, s. En som gjerne vil behage, migrer, Stedsker c. Pléasing, a. —ly, ad. beha-lig. —ness, s. Behagelighed, Ynde c.

Pleas'urable, a. —bly, ad. behagelig, fornøjelig. -ness, s. Behagelighed c.

Pleas'ure, s. Fornøjelse; Lyst, Glæde c.; Behag; ykke, Godtbefindende n., Villie c.; v. behage, for-øje, tjene, føje. At —, efter Behag; —boat, stbaad c., Lystfartøj n.; —carriage, Lystvogn, ndsvogn c.; —ground, Lystanlæg n., Lysthave c. -ful, a. † fornøjelig, behagelig. Pleas'urist, s. † n som er hengiven til Fornøjelse.

Plebéian, a. plebejisk, som hører til Folket el. længden; gemen, pøbelagtig; s. Plebejer, menig land c.

Pledge, s. Pant, Underpant n.; Borgen, Sikkerhed; idsel c.; Velgaaende n., Skaal c. (som drikkes); sætte i Pant, pantsætte; stille Sikkerhed for, gaa i borgen for; tilfikre; drikke (En) til, drikke (Ens) skaal. Pled'ger, s. Pantsætter c.; En som drikker i Skaal.

Pled'get, s. Kompresse, Trykklud, Charpi c.

Plédades, Plélads, s. Plejader pl., Syvstjerne c.

Plénal, a. † fuldstændig. Plénariness, s. Fuld-ændighed c. Plen'arty, s. T. den Tid et Præste-ld er besat. Plénary, a. (—ily, ad.), fuldstændig, ldkommen; s. T. fuldstændig Afgørelse, endelig dom c.

Plenilúnary, a. † som hører til Fuldmaanen. len'ilune, s. Fuldmaane c. (Et pedantisk Ord for: ll moon).

Plenip'otence, s. Magtfylde, fuldkommen Magt; uldmagt c. Plenip'otent, a. forsynet med Fuld-agt, befuldmægtiget. Plenipoten'tiary, a. befuld-ægtiget; s. Befuldmægtiget c.

Plen'ish, v. † fylde.

Plénist, s. Plenist c. (Filosof. som intet tomt Rum ægter).

Plen'itude, s. Fylde; Fuldstændighed; Overflø-ighed; Blodrighed c.

Plen'teous, a. —ly, ad. rigelig, fuld, overflødig; ttig, frugtbar. —ness, s. Fylde, Overflødighed c.

Plen'tiful, a. —ly, ad. rigelig, overflødig; frugt-ar. —ness, s. Fylde, Overflødighed; Frugtbar-ed c.

Plen'ty, s. Fylde, Overflødighed, Rigelighed c., ært Forraad n.; Frugtbarhed c.; a. (ofte i daglig ale for: Plentiful), rigelig, i Mængde, i Overflø-ighed.

Pléonasm, s. Pleonasme, Overflødighed af Ord c.

Pléonast, s. Spinel c. (en Rubin med mange smaa Flader). **Pleonas'tical,** a. —ly, ad. pleonastisk, overflødig.

Pleroph'ory, s. † fuldkommen Overbevisning c.

Pleth'ora, Pleth'ory, s. Saftfylde, Fuldblodighed c. Plethor'ic, Plethoret'ic, a. fuldblodig.

Pleu'ra, s. Lungesæk c. Pleu'risy, s. Sting n., el. Inflammation i Brystet c. Pleurit'ic, —al, a. som hører til Bryst- el. Lungesækbetændelse

Plev'in, s. Borgen c. (vid. Replevin).

Plex'us, s. Sammenfletning c. (f. Ex. Fibres).

Pliable, a. —bly, ad. bøjelig, smidig (ogsaa fig.). —ness, s. Bøjelighed c.; fig. Eftergivenhed, Fojelighed c. Pliancy, Pliantness, s. Bøjelighed, Smidighed c. (ogsaa fig.). Pliant, a. —ly, ad. bøjelig, smidig; fig. eftergiven, fojelig.

Plica, s. Marelok c. (Sygdom ved Haaret).

Plicate, Plicated, a. foldet. Plication, (Plic'a-ture †), s. Ombøjning, Fold, Rynke c. Pliform, a. lig en Fold.

Pliers, s. pl. et Slags Niptang c.; (vid. Plyer).

Plight, v. give i Pant, pantsætte. —er, s. † Borgen c.; Pant n. (vid. Pledge).

Plight, s. Tilstand c., Befindende n.; god Tilstand c., Velbefindende n.

Plight, v. † folde, flette. væve; s. † Ombøjning, Fold c. (vid. Plait); skotsk Kappe c (vid. Plaid).

Plim, v. × bulne ud, tiltage i Omfang.

Plinth, s. (egentlig: Mursten c.), T. Plinthe c. (Plade, hvorpaa Søjlefoden hviler); fremstaaende Rand el. flad Gesims c. (paa en Mur).

Plod, v. arbejde vedholdende, ploje, slide, herpe, hænge (i et Arbejde), arbejde flittig; bevæge sig mojsommelig, traske; pønse, studere, gruble. —der, s. En som slider og slæber; Læsehest c.

Plot, s. Plet c. (Plet Jord), Plads c.; Grundtegning c., Kaart n; † Anlæg n.; v. give en Grundtegning af, tegne (en Plads el. Strækning).

Plot, s. Sammensværgelse c., Snigforbund, Komplot n.; Knude, Forvikling, Intrigue c. (i Skuespil, el. Digt); Udkast n., Plan c.; Anslag n., Ranke c.; Opfindelsesevne, Dybsindighed c.; v. sammensværge sig, lægge hemmelige Planer, smede Ranker; optænke, udtænke, udklække. Layer of —s, Rankesmed c.; —catcher, —hunter, Angiver, Spion c.; —proof, sikker mod Forræderi; —swearer, Medsværen c. —ter, s. Komplotmager c., En af de Sammensvorne; Opbavsmand c.

Plot'ton, Plotoon', vid. Platoon.

Plough, (udt. *plow*), s. Plov; Plovhovl c.; v. ploje (med Plov el. Hovl; ogs. fig. Bølgerne). —alms, † Plovpenning c.; —beam, Plovaas c.; —bote, Træ til Reparation af Markredskaber n. (hvilket tilstaas en Fæster); —boy, Plovdreng c., fig. Bondedreng c.; —coulter, Langjern n.; —handle, —tail, Haandfang n., Plovvidie, Plovstjert c.; —iron, Plovhovl c.; —jobber, Landmand c.; —land, Agerland n.; —man, Plovholder, Plovmand c.; fig. Bonde, Bondekarl c.; —monday, den første Mandag (Arbejdsdag) efter Hellig Trekongers Dag; —rake, Plovkjep, Plovstav, Plovrydde c.; —share, Plovskær n.; —wright,

Plovmager, Hjulmand *c.* Plough'er, *s.* Pløjer; Landmand, Bonde *c.*

Plov'er, *s.* Brokfugl *c.*, ***charadrius*** (Fugl, hvoraf flere Arter, *vid.* Dotterel og Lapwing); golden —, Brok-Hejlo, Brokfugl *c.*, ***charadrius pluvialis.***

Plow, *vid.* Plough.

Pluck, *v.* plukke (Fjedrene af); rykke; rive, trække; lade falde igjennem (ved Examen, to be plucked, falde igjennem); *s.* Pluk; Ryk *n.*; Indmad *c.* (som stilles fra de uspiselige Indvolde); *fig.* × Hjærte, Mod *n.* To — up, oprykke, udrive, udrydde; opfriske, hæve (Modet); — up! frist Mod! Show your —, vis Dit Mod, tag Mod til Dig. —er, *s.* En som plukker, el. river.

Plug, *s.* stor Pløg, Prop, Tap *c.* (hvormed et Hul stoppes); *v.* tilstoppe, tilproppe.

Plum, *s.* Sum af 100,000 Pund Sterling *c.*; —man, Ejer af saadan en Sum, Millionær *c.*

Plum, *s.* Blomme; Rosin *c.*; —cake, et Slags Søsterkage *c.*; —porridge, Suppe med Rosiner i *c.*; —pudding, Budding med Rosiner i *c.*; —tree, Blommetræ *n.*, ***prunus.***

Plúmage, *s.* Fjederbedækning *c.*, Fjedre *pl.* (Fugles); Fjederbusk *c.*

Plumb, *s.* (egentlig: Bly *n.*), Lod *n.* (o: Snor med Lod *c.*, hvorved den lodrette Linie findes, el. en Dybde maales); Vaterpas *n.* (*vid.* —rule); *ad.* lodret, lige ned; med et Plump; *v.* undersøge ved Lodline (en Mur); † lodde (Vandets Dybde); rette efter Vaterpas, gøre lodret. —line, Lodline; lodret Linie *c.*; —rule, Vaterpas *n.* (en Tømmermands). Plumbágin, *s.* Blyaske *c.* Plumbágo, *s.* Blyant *c.* (et Mineral); Plumbago *c.*, ***plumbago*** (Pl.). Plum'bean, Plum'beous, *a.* blyagtig. Plumb'er, *s.* Blyarbejder, Blystøber, Blytækker *c.* Plumb'ery, *s.* Blyarbejde *n.* Plumbif'erous, *a.* blyholdig.

Plume, *s.* Fjeder; Fjederbusk; *fig.* Prydelse *c.*, Æreslegn *n.*; Stolthed *c.*; *v.* forsyne med Fjedre, fjedre; smykke med Fjedre; ordne el. rense Fjedrene; berøve Fjedrene, plukke, afklæde; sætte el. stille som en Fjederbusk el. Prydelse. To — one's self on a thing, være stolt af noget, bryste sig af noget. —less, *a.* fjederløs. Plumi"gerous, *a.* fjedret. Plúmipede, *a.* fjederfødet (om Fugle).

Plum'mer, *vid.* Plumber.

Plum'met, *s.* Blylod, Lod *n.* (*vid.* Plumb).

Plumos'ity, *s* fjedret Beskaffenhed *c.* Plúmous, *a.* fjedret; fjederagtig.

Plump, *s.* Klump, tæt Samling, Klynge *c.* (*vid.* Clump, som nu er almindeligere i disse Betydninger); *a.* fyldig, kødfuld, trind, fed, drøj; *v.* udvide; gøre trind el. fed; blive fed. —faced, med tykke Kinder, el. fyldigt Ansigt; a — lie, en Løgn man kan tage og føle paa. —'er, *s.* noget, som man tager i Munden for at faa Kinderne til at staa ud; alle Stemmer *pl.*, el. enstemmigt Valg af en Kandidat (ved Parlamentsvalg, en saadan Kandidat siges: to plump his vote); × drøj Løgn *c.* —ly, *ad.* trindt, fyldig. —ness, *s.* Fylde, Kødfuldhed, Drøjde, Fedme *c.* —y, *a.* ***kødfuld, fed,*** trind, drøj.

Plump, *v.* plumpe; × slaa, flyde; *ad.* lige ned (*vid.* Plumb).

Plúmy, *a.* fjedret, bedækket med Fjedre.

Plun'der, *v.* plyndre, røve; *s.* rovet Gods, Rov, Bytte *n.* —er, *s.* Plyndrer; Røver *c.*

Plunge, *v.* kaste, støde, styrte (ind i, el. ned i noget Omsluttende, som Vand, *fig.* i Ulykke, Fare osv.), dukke, nedsænke; styrte sig; springe og slaa ud (om Heste); S. T. hugge, stampe (i Søen); *s.* pludseligt Fald *n.*, Styrtning; Nedsænkning *c.*; Spring *n.*, Slaaen ud *c.* (en Hests); *fig.* Forlegenhed; Rod, Ulykke *c.* —er, *s.* Dykker *c.*

Plunge'on, *vid.* Merganser.

Plun'ket, *s.* et Slags blaa Farve *c.* [dannelse *c.*

Plúper'fect, *s.* T. Plusquamperfektum *n.* Før-

Plúral, *a.* mere end een; Flertals-; —number, T. Pluralis *c.*, Flertal *n.* —ist, *s.* Præst, som har mere end eet Kald *c.* —'ity, *s.* Flerhed *c.*; Flertal *n.*; Majoritet *c.*, største Antal *n.*; Besiddelse af mere end eet Præstekald *c.* —ly, *ad.* pluraliter, i Flertallet.

Plúrisy, *s.* † altfor stor Mængde, Overflødighed *s.*

Plus, *ad.* T. ***plus*** (o: mere, foruden med, og).

Plush, *s.* Plyds, uldent Fløjel *n.*

Plúvial, Plúvious, *a.* regnfuld, Regn-. **Plúvial,** *s.* Messekaabe, Korkaabe, Pluvial *c.* **Pluviam'eter,** *s.* Regnmaaler *c.*

Ply, *v.* bøje, bøje sig; arbejde paa el. med, anstrenge, drive, bearbejde; bevæge, sætte i Bevægelse, befæstige; bønfalde med Paatrængenhed; arbejde, befæstige sig; opholde sig (paa et anvist el. bestemt Sted), have Station, holde; tage sin Retning; begive sig, ile; S. T. avancere i Krydsning; *s.* Bøjning, Fold; Tilbøjelighed, Vane; Skikkelse, Form *c.* —er, *s.* Brovippe *c.*; S. T. Luvholder *c.* (om et Skib). —ers, *vid.* Pliers.

Pneumat'ic, —al, *a.* som kan el. maa aandes; som angaar Aande, Luft el. Vind; luftig, aandig; —engine, Luftpumpe *c.* —s, *s. pl.* T. Pneumatik, Luftlære; Aandelære *c.* (om Aander). **Pneumat'ocele,** *s.* T. Vindbrok *n.* **Pneumatol'ogy,** *s.* Luftlære; Aandelære, Lære om Aander *c.* **Pneumónia, Pneumony,** *s.* Lungesot, Brystsyge *c.* **Pneumon'ic,** *a.* som angaar Lungerne; *s.* Lægemiddel for Lungerne *n.*

Poach, *v.* stikke, stange; støde i (som Kvæget Fødderne i Jorden); være blød, være fugtig; dampe; stikke til (noget uden at gjennemtrænge det), begynde uden at fuldende, behandle flygtig; (gøre Indgreb i en andens Ejendom), berøve, bestjæle, plyndre; begaa Vildtyveri. stjæle Vildt; to — an egg, slaa et Æg itu for at udtage Hviden med Blommen, som derpaa bledkoges; — ed eggs, bledkogte Æg paa ristet Brød, Spejlæg *pl.* —er, *s.* Vildttyv, Krybskytte *c.* —iness, *s.* Sumpighed, Fugtighed *c.* —y, *a.* † fugtig, sumpig.

Pock, *s.* Blegn, lille Byld; Koppeblegn, Koppebyld *c.*; — arr'd, —fretten, × koparret; —hole, —mark, Kopar *n.*

Pock'et, *s.* Lomme *c.*; Sæk *c.* (som Maal paa visse Varer, f. Ex. Humle, Uld); *v.* putte el. stikke i Lommen; to — up, stikke til sig; stjule; *fig.* tie stille til, taale. —argument, egennyttig Grund *c.*; —book, Lommebog; Brevtaske, Tegnebog *c.*; —glass, Lommespejl

ıdkerchief, Lommetørklæde *n.*; —money, nge *pl.* Pock'eting sleeves, meget vide ɔængeærmer *pl.*
'ood, *s.* Pokkenholt *n.*, (*vid.* Lignum-vitæ).
ness, *s.* venerisk Beskaffenhed *c.* Pock'y, *a.* :b Blegne el. Bylder; venerisk; skammelig.

nt, *a.* drikkelig, brugelig til Drik.
Skal, Bælg *c.*; Hylster *n.*; *v.* faa Skaller,

rical, *a.* podagrisk; som har Podagra.
r, *s.* En som samler Skaller el. Ertebælge.
s. † Pøl, Pyt, Sump *c.*
r. Digt *n.*
s. Poesi, Digtekunst *c.*; Digt; Tankesprog ɔsy). Póet, *s.* Digter, Poet *c.* Póetaster, ager, Rimsmed *c.* Póetess, (Póetress †), *s.* e *c.* Poet'ic, —al, *a.* —ally, *ad.* poetisk.
s. pl. Poetik, Digtekunst *c.* Póetize, *v.* e Vers, rime Póetry, *s.* Digtekunst *c.*; rs *pl.*, Poesi *c.*
fy! uh!
s. × fuld, besjenket.
ncy, (g stumt) *s.* Skarphed, Bitterhed *c.*
t, *a.* —ly, *ad.* stikkende, bidende, skarp; pir- ınt; gjennemtrængende, heftig.
rd, *vid.* Poniard,
ɔ. bestemme, (*vid.* Appoint).
s. Spids, Od; Odde, Landpynt, Pynt *c.*;) Metaldop *c.*, Snørebaand *n.*, Lidse *c.* (til *c.*; udsyte Kniplinger *pl.*; Prik *c.*, Punkt *n.* ɔ. i dette Ords Betydninger); Tidspunkt, .; Sag *c.*; Tilstand *c.*; Øje *n.* (paa Tær- Grad, Streg *c.* (paa Kompasset); Node *c.*; (ved en Node); *fig.* † Tone *c.*; *v.* tilspidse rpe; sigte, rette; pege, vise; punktere; for- Skilletegn, interpunktere; staa stille (om e, som bemærke Vildtet). To be upon the i Begreb med. være lige ved; — of honour, *c.*; — blank, *s.* Middelpunt, Centrum *n.* (i skive); *ad.* i lige Linie, snorret; stillet vater- n Kanon); *fig.* lige ud, rent ud, uden Om- devise, *s.* opfindelig: Stikning el. Udsyning linger *pl.* (udsyte el. vævede); *fig.* om edvanlig sirligt og nøjagtigt; *ad.* akkurat, nøjagtig; —net, Petinet *n.* (et Slags Tøj).
a. —ly, *ad.* spids; *fig.* skarp, bidende; —ness, *s.* Spidshed; *fig.* Skarphed *c.*, de. Point'el, *s.* Stift; Knap el. Dop *c.* en af noget). Point'er, *s.* En som tilspidser; ønsehund *c.*, *canis avicularis.* Point'ing- Hjenstand for Spot el. Vittighed *c.* Point'- ɔen Spids, stump.
Poize, *s.* Vægt, Tyngde; Ligevægt; Vægt ɔeje paa); *v.* veje; sætte, el. holde i Ligevægt; Skulderen; balancere, holde Ligevægt; *fig.* ynge, trykke.
n, *s.* Gift *c.*; *v.* forgifte; dræbe med Gift; rve. —ash, Fernis-Sumak *c.*, *rhus vernix* -oak, —tree, Gift-Sumak el. -Smak *c.*, *rhus toxicodendron* (Pl.). —able, † —ful, † giftig; fordærvelig. —er, *s.* Giftblander, Giftblanderske *c.*; *fig.* Forfører *c.* —ous, *a.* —ously, *ad.* giftig; *fig.* heist skadelig, fordærvelig. —ousness, *a.* Giftighed *c.*
Pol'trel, *s.* Brystharnisk *n.* (til Heste); Brystrem, Bringerem *c.*
Pol'trel, † *vid.* Pointel under Point.
Poke, *s.* Kermesbær *c.*, *phytolacca decandra* (Pl.).
Poke, *v.* støde i, stikke i; undersøge, el. føle (som i Mørke el. i et Hul); støde imod (med en Stok, el. som et Dyr med Hornene); rage (op i Ilden); *s.* Pose, Sæk *c.*; × Nævehug, Nævested *n.* To — up, stikke i Sækken, stikke til sig; to buy a pig in a —, købe Katten i Sækken. Póker, *s.* Ildrage *c.*; × Sværd *n.* Póking, *a.* slavisk, krybende; *s.* Følen, Ragen osv.; —stick, † Krusepind *c.* (forhen brugt til at rette Man- schetter el. Halskraver).
Polac'ca, Polácre, Poláque, *s.* Polaker *c.* (et Slags tremastet Skib, almindeligt i Middelhavet).
Pólar, *a.* polar, Pols. —'ity, *s.* Polaritet *c.* (Drejning, el. Stræben mod Polen). Pólarize, *v.* polarisere, meddele Polaritet. Pólary, *a.* polariseren- de, mod Polen stræbende. Pole, *s.* Pol *c.*; —star, Polarstjerne *c.*
Pólder, *s.* Land vundet ved Udtørring *n.* (ved Ka- naler, Grøfter el. paa anden Maade).
Pole, *s.* lang rund Pæl, Stang; øverste Stang *c.* (paa et Skib); Stage; Maalestang *c.* (5½ yards), Node *c.*; *v.* sætte Stænger til, forsyne med Stænger. —axe, Stridsøre *c.*; S. T. Entrebil *c.*; —mast, Mast af eet Stykke Træ *c.*; —screen, Kaminskjerm paa en Stok *c.*
Pole, *s.* Polak *c.*
Pole-cat, *s.* Ilder *c.*, *mustela putorius.*
Póledavis, Póledavy, *s.* et Slags groft Sejldug, Paklærred *n.* [græsk).
Pol'emarch, (ch udt. *k*), *s.* Polemark *c.* (Felther re,
Polem'ic, —al, *a.* polemisk, stridende; stridslysten, trættekær. Polem'ic, *s.* Polemiker, Strider, Menings- Forfegter *c.*; *pl.* Polemik *c.*, Stridigheder *pl.* (især i Troesfager).
Polem'oscope, *s.* T. Krigskikkert *c.*, (ogsaa en Komedie-Kikkert til at se Gjenstande, som ikke ere lige- for).
Póley, *s.* Poley-Kortlæbe *c.*, *teucrium polium* (Pl.).
Police', (udt. *po-lées*), *s.* Politi *n.*; —man, Politi- betjent *c.*; —officer, Politibetjent *c.* (ansat ved et Politikammer, —office). Pol'iced, Pol'icied, *a.* vel ordnet, vel indrettet; sædelig.
Pol'icy, *s.* Politik, Statsvidenskab, Statsklogskab; Verdensklogskab, Klogskab; Snuhed, List *c.*, Kunst- greb *n.*; × (i Skotland) Lystanlæg *n.* (ved et Landsted).
Pol'icy, *s.* Police *c.*, Forsikkringsbevis *n.* (ved As- surance); —broker, Assurance-Mægler *c.*
Pol'ish, *v.* polere, glatte, blanke; modtage Glans; *fig.* slibe, forfine; smykke, pryde; *s.* Politur, Glathed og Glans *c.*; *fig.* Finhed *c.* —able, *a.* motagelig for Politur, som lader sig polere. —er, *s.* Polerer *c.*; Redskab til at polere med, Polertøj *n.* —ment, *s.* Politur *c.* Polite, *a.* —ly, *ad.* († poleret, fleben-

fig. fin, høflig, dannet; — literature, skønne Videnskabet *pl.* —ness, *s.* Forfinelse; Finhed, Høflighed *c.* Politesse', *s.* (fr.) Politesse, Finhed *c.* (Ordet bruges enten af Affektation, el. for at udtrykke overdreven Finhed).

Pol'itic, *a.* (—ly, *ad.*) politisk, (—body, Statslegeme *n.*); statskyndig statsklog; klog, listig; *s.* † Statsmand, Politiker *c.*; klog el. listig Mand *c.* —s, *s. pl.* Politik, Statsvidenskab *c.*; he is out in his —s, hans Klogskab har forladt ham. Polit'ical, *a.* —ly, *ad.* politisk, statsvidenskabelig; borgerlig; statsklog; forstandig, klog; snu, listig. Politicas'ter, *s.* politisk Kandestøber, indbildsk Statskyndig *c.* Politi"cian, (*a.* † verdensklog, snu); *s.* Statsmand, Politiker *c.*; klog, el. listig Mand, Politikus *c.* Pol'itize, *v.* † politisere.

Pol'iture, *s.* † Politur, Glathed, Glans *c.*

Pol'ity, *s.* Regieringsform, Statsforfatning; Regjering, Bestyrelse, Styrelse, Forvaltning; Klogskab, Politik *c.*

Pólka, *s.* Polka *c.* (en Dans).

Poll, (udt. *pole*), *s.* Hoved; Baghoved *n.*; Person Mand *c.*, Dyr, Hoved *n.* (for saavidt de ere talte, el. tælles); Navneliste; Fortegnelse over Stemmerne *c.* (ved Parlamentsvalg; ogsaa: Stedet hvor Vælgernes Navne optegnes); Afstemning, Stemmeavgivning *c.*; en Fisk (*vid.* Chub); × Paryk *c.*; *v.* afskære Toppen, kappe; afskære, klippe; paalægge Skat, udpine, plyndre, røve; samle el. optegne Stemmerne, (Vælgernes); forfatte en Navneliste; stemme, votere (ved Navneprotokollen). —cattle. Kvæghoved uden Horn *n.*; —evil, Soulst i Nakken *c.* (paa Heste); — money, —tax, Kopskat, Extraskat *c.* Póller, *s.* En som afskærer el. kapper; Plyndrer *c.*; En som stemmer (ved at skrive sit Navn). Pólling, *s.* Kapning; Afstemning; Stemmeavgivning *c.*; —booth, Valgtribune *c.* (hvor Stemmerne afgives); —clerk, Protokolfører *c.* (ved Valgene); —place, Valgsted *n.* (jvf. Hustings).

Poll, (o udt. kort), *s.* × Mængden (af Studerende i Cambridge, som kun tage første Grad).

Pol'lack, *s.* Lyre *c.*, *gadus pollachius* (Fisk).

Pol'lard, *s.* † kappet Træ *n.*; beklippet Mønt *c.*; Hjort som har kastet sine Horn *c.*; en Fisk (*vid.* Chub); *v.* † kappe, afkappe; (*vid.* Poll).

Pol'lard, *s.* Blanding af Mel og Klid *c.*, Klidmel *n.*

Pol'len, *s.* Blomsterstov, Pollen *n.*; fint Klid *n.*

Póller, *s. vid.* under Poll.

Pollicitation, *s.* † Løfte *n.*

Pollinc'tor, *s.* † Ligvasker, Balsamerer *c.*

Pólling, *vid* under Poll.

Pol'lock, *vid.* Pollack.

Pollúte, *v.* besudle, besmitte; vanhellige; fordærve; *a.* † besmittet. Pollutedness, *s.* Besmittelse *c.* Pollúter, *s.* En som besmitter, el. vanhelliger, Fordærver *c.* Pollútion, *s.* Besmittelse, Vanhelligelse *c.*

Pólly, Póly, *vid.* Poley.

Polonáise, *s.* Polonaise *c.* (et Slags Fruentimmerpels). Polonése, *s.* polsk Sprog *n.* Polonoise', (udt. *po-lo-nèze*), *s.* T. Polonaise *c.* (et Slags Musikstykke).

Polt, *s.* × Hug, Slag *n.*

Pólt-foot, *s.* Klumpfod *c.*

Poltroon', *s.* Kujon, Kryster; Nidding, Usling, Skurk *c.*; *a.* † nedrig, usel, gemen. —ery, —ry, *s.* Fejgbed *c.*, Kujoneri *n.*

Póly, *vid.* Poley.

Polyacous'tic, *a.* lydforstærkende, polyakustisk.

Polyan'dry, *s.* Polyandri, Ægteskab med flere Mænd paa een Gang *c.* [*elatior* (Pl.).

Polyan'thus, *s.* Have-Primel *c.*, *primula veris*

Pol'ychrest, (ch udt. *k*), *a.* almennyttig; *s.* almennyttigt Lægemiddel *n.*

Polyed'rical, Polyédrous, *a.* mangesidet. Polyédron, *s.* Polyeder, Legeme med mange Flader *n.*

Polyg'amist, *s.* Polygamist *c.* Polyg'amy, *s.* Polygami, Ægteskab med flere end En ad Gangen *n.* Polyg'amous, *a.* polygamisk. [Overhovedet *c.*

Pol'ygarchy, (ch udt. *k*), *s.* Regjering ved mange

Pol'yglot, *s.* En som forstaar mange Sprog; Polyglotte *c.* (en Bog i mange Sprog).

Pol'ygon, *s.* Polygon, Mangekant *c.* Polyg'onal, *a.* mangekantet; —numbers, Polygonaltal *pl.* [Linier].

Polyg'onum, (Polyg'ony †), *s.* Pileurt, Skedeknæ *c.*, *polygonum.*

Pol'ygram, *s.* Polygram *n.* (en Figur af mange

Polyg'raphy, *s.* Polygraphi *c.*, den Kunst at skrive med mange forskjellige Tegn.

Polyhed'rical, etc., *vid.* Polyedrical, etc.

Polyl'ogy, *s.* Snakkesomhed *c.*

Polym'athy, *s.* udstrakt Lærdom, Kundskab om mange Ting *c.*; det at lære mange Ting.

Polyon'omy, *s.* mange Navne *pl.* Polyon'omous, *a.* som har mange Navne.

Pol'ype, *vid.* Polypus.

Polypet'alous, *a.* mangebladet.

Polyph'onism, Polyph'ony, *s.*, Lydens Mangfoldiggjørelse el. Gjentagelse *c.*

Polyp'ody, *s.* Engelsød *c.*, *polypodium* (Pl.).

Pol'ypous, *a.* polypagtig. Pol'ypus, *s.* Polyp *c.* (et Slags mangearmet el. mangefoddet Plantedyr; en trævlet Udvæxt).

Polysper'mous, *a* mangefrøet.

Polysyllab'ic, —al, *a.* flerstavelset, med mange Stavelser. Pol'ysyllable, *s.* Ord af mange Stavelser *n.*

Polytech'nic, (ch udt. *k*), *a.* polyteknisk.

Pol'ytheism, *s.* Flergudseri *n.*, Polytheisme *c.* Pol'ytheist, *s.* Polytheist *c.* Polytheist'ic, —al, *a.* polytheistisk.

Pomáce, *s.* Mask af udpressede Æbler *c.*

Pomáceous, *a.* som bestaar af Æbler, Æble-; æbleagtig.

Pomáde, Pomátum, *s.* Pomade, Haarsalve *c.* Pomátum, *v.* smøre med Pomade.

Poman'der, *s.* vellugtende Kugle, Desmerkugle *c.* vellugtende Pulver *n.*

Pome, *v.* † blive rund (som et Æble), sætte Hoved (om Kaal osv.); *s.* (amr.) Majs-Bolle *c.* (en Kage); T. Æblefrugt *c.*; —gran'ate, *s.* Granatæble; Granat-

unica granatum; —par'adise, Paradisæble
r', —roy'al, et Slags Æble, Kongeæble *n.*;
et Slags Æble *n.*; Øjesten *c.* (*vid.* Apple).
ous, *a.* som bærer Æblefrugt.
nel, (pom udt. *pum*), *s.* Knap *c.* (paa Enden
g), Kaardeknap, Sabelknap *c.*; *v.* stede, slaa,
. narve. Pommélion, *s. vid.* Cascable.
s. Pomp *c.*, Pragtoptog, højtideligt Optog
gt, Bram, Prunk *c.* —at'ic, *a.* † pragtfuld.
s. Glimrelyst *c.*, Praleri *n.* —ous, *a.*
ad. pompøs, pragtfuld, prægtig; højtidelig;
, højtravende. —ousness, *s.* det Pompøse,
ɔhed. Højtidelighed *c.*; pralende, el. højtide-
ɔn *n.*
et, *s.* † Balde *c.* (*vid.* Ball, T.).
lon, (udt. *pump'-yon*), *s.* Pepo-Græskar *n.*,
a pepo.
ire, *s.* † *vid.* Pearmain under Pear.
s. Park, Dam *c.*, Kær *n.*; —weed, Vandar
ogeton (Pl.).
r, *v.* overveje, overlægge; betænke, eftertænke.
a. til at veje, som lader sig bestemme efter
—al, *a.* vejet, bestemt efter Vægt. —ance,
Tyngde *c.* —ation, *s.* Vejning *c.* —er, *s.*
vervejer. —ingly, *ad.* efter tilbørlig Over-
—os'ity, —ousness, *s.* Tyngde, Vægt *c.*
—ously, *ad.* tung, svær; vigtig; eftertryk-
dig.
t, *a.* vestlig, Vesten- [en Dolk.
rd, *s.* Dolk *c.*; *v.* give et Dolkestik, bræbe med
s. † Nattespøgelse *n.*; Hex *c.*
ge, *s.* Broarbejde *n.*; Brotold *c.*, Bropenge
ntif'ical, *a.* † som hører til Brobygning.
e, *s.* Brobygning *c.*, Broarbejde *n.*
f, *s.* Ypperstepræst; Pave *c.* Pontif'ic, —al,
, *ad.* ypperstepræstelig, biskoppelig; pavelig;
idelig. pragtfuld. Pontif'ical. *s.* Pontifi-
ferituał *n.* (hvori de kirkelige Ceremonier);
nedenfor). Pontifical'ity, *s.* Pontifikat,
ime *n.*; Pavеværdighed *c.* Pontificália,
als, *s. pl.* fuldt Ornat *n.*, fuld Embedsdragt
ficalier *pl.* Pontif'icate, *s.* Pontifikat, Pave-
. Pontifi"cial, Pontifi"cian, *a.* † pavelig.
r', **Pontoon'**, *s.* T. Ponton *c.* (en fladbundet
oraf flere forbindes til Underlag for en Flyde-
gter, Pram *c.*; —bridge, Pontonbro *c.*
s lille Høft, Kleppert *c.* [Pund).
s. Pud *c.* (en russisk Vægt, henved 33 danske
e, *s.* Pudel, Pudelhund *c.*
i. aa! pyt! det gjør ingen Ting! to pooh-
foragte, le ad.
. Pøl; lille Dam *c.* (med Tilløb og Afløb).
. Pullie *c.* (*vid.* Poule).
s. S. T. Hytte *c.* (bageste ophøiede Del af et
f); —royal, top gallant —, Kamre paa Hyt-
Poop'ing-sea, *s.* svær Sø over Agterskibet *c.*
a. fattig, trængende, arm; stakkels; mager;
ætvdelig; usæl, slet; ufrugtbar; × salig
døde nærmes f. Ex. my — father, min salig
Ved det engelske Ord ledes Tanken nærmest
til den Afdødes sidste Livsfer; ved det danske derimod til hans overstandne Livsfer); the —, de Fattige; — John, Stokfisk *c.*, *gadus merlucius*; —rate, Fattigskat *c.*; —spirited, feig, modløs; —spiritedness, Feighed *c.* —ly, *ad.* fattig; ringe, baarlig; *a.* ikke rask, svagelig, svag (af Helbred). —ness, *s.* Fattigdom; *fig.* Magerhed; Ufrugtbarhed; Lavhed, Usselhed *c.*

Pop, *s.* Puf, Knald *n.*, hurtig Lyd *c*; Kvæk *n.*; × Puffert *c.*; *v.* puffe, knalde, give en hurtig Lyd; bevæge sig pludselig, fare, buse, smutte; bevæge pludselig, sætte el. lægge hurtig, el. med en pludselig Bevægelse, stikke; *ad.* pludselig, pips. —gun, *s.* Knaldbøsse *c.* (Holdebøsse, Neglebøsse). To — in, komme ind, smutte ind; stikke ind; to — out, fare, el. smutte ud; stikke ud; buse ud med, lade falde (et Ord); to — off, stikke af, smutte bort; skaffe bort, afværdige, spise af, skaffe fra Halsen; to — up, fare op; løfte el. rejse pludselig op.

Pope, *s.* Pave *c.*; × en udstoppet Figur, som brændes hver 5te November til Erindring om Krudtsammensværgelsen; —'s-eye, det Fede (i et Laarskytke); —joan, et Slags Kaartspil *n.* —dom, *s.* Pavedømme *n.* —ling, *s.* Tilhænger af Paven *c.* Pópery, *s.* Papisme *c.*, Papisteri *n.*

Pop'injay, *s.* Papegøje *c.* (et almindeligt Navn for alle Arter); Grønspætte *c.*, *picus viridis*; *fig.* Sprabebasse, Laps *c.*; —colour, papegøjegrøn Farve *c.*

Pópish, *a.* —ly, *ad.* pavelig.

Pop'lar, *s.* Poppel, Asp *c.*, *populus*.

Pop'lin, *s.* Poplin *n.* (et Slags Halvsilketøj).

Poplit'eal, Poplit'ic, *a.* som hører til Haserne, Hase-.

Pop'per, *s.* Puffert, Pistol *c.* (*vid.* Pop).

Pop'pet, *vid.* Puppet.

Pop'py, *s.* Valmue *c.*, *papaver*.

Pop'ulace, (Pop'ulacy †), *s.* Folk *n.*, (den store Hob, Mængden). Pop'ular, *a.* —ly, *ad.* almen, almindelig, Folke-; simpel, populær, letfattelig; nedlavede, venlig, omgængelig; folkelig, yndet af Folket, almenyndet. Popular'ity, *s.* Almenfattelighed, Popularitet; Mildhed, Nedladenhed; Folkegunst, Folkevendelt *c.* Pop'ulate, *v.* befolke; formere sig. Populátion, *s.* Befolkning; Folkemængde *c.* Populos'ity, *s.* † stor Folkemængde *c.* Pop'ulous, *a.* —ly, *ad.* folkerig. —ness, *s.* stærk Befolkning, Folkerighed *c.*

Por'cate, Por'cated, *a.* med ophøjede Længdestriber (om Insekter).

Porce'lain, *s.* Porcellæn *n.*

Porce'lain, *s. vid.* Purslain (Pl.).

Porch, *s.* Bislag *n.*, Sejlsdal *c* (foran en Dør el. Port); Indgang; bedækket Gang, Buegang *c.*; T. den offentlige Buegang i Athen, hvor Zeno foredrog sin Lære; deraf: the —, Stoikernes Lære, Stoicisme *c.*

Por'cine, *a.* som hører til Svinene, Svine-.

Por'cupine, *s.* Pindsvin *n.*, *hystrix*; —fish, Tvestand, Pindsvinefisk *c.*, *diodon*.

Pore, *v.* se nøje og vedholdende, stige, stirre (paa noget); læse vedholdende, studere; to — upon a book, hænge i en Bog, fordybe sig i en Bog; —blind, nærsynet, stærblind.

Pore, *s.* Pore *c.*, Svedehul *n.*, lille umærkelig Aabn-

ning *c.* **Póriness**, *s.* Porositet *c.* **Pórous** *a.* porøs, hullet. —**ness**, (**Pórineſs, Poros'ity** †), *s.* Porositet, porøs Beſkaffenhed *c.*

Poris'tic, *a.* T. poriſtiſk, ved Slutningsfølge.

Pork, *s.* Svinekød *n.*; Svin *n.* (komiſk); —eater, Svinekødſpiſer *c.* —er, *s.* Svin *n.*; × Jøde *c.* —et, ungt Svin *n.*; —ling, *s.* ung Gris *c.*

Porkop'olis, *s.* × for: Cincinnati (en By).

Pórous, **etc.**, *vid.* under Pore *s.*

Por'phyre, Por'phyry, *s.* Porphyr *c.*

Por'poise, (udt. *por'-pus*), Por'pus, Por'pess, *s.* Marſvin *n.*, *delphinus phocæna.*

Porraceous, *a.* løggrøn, grønlig.

Porreo'tion, *s.* † Udſtrækning *c.*

Por'renger, *vid.* Porringer.

Por'ret, *s.* Porre Løg *n.*, *allium porrum.*

Por'ridge, *s.* Suppe, Urtesuppe; Meſsuppe, Vælling *c.*; —pot, Suppegryde *c.* Por'ringer, *s.* Suppeſkaal; Skaal *c.*, dybt Fad *n.*; a surgeon's —, Aareladebækken *n.*

Port, *s.* Port *c.*, (jvf. Porte); Havn, Søhavn *c.*, (*fig.* Tilflugtsſted); S. T. Vort, Kanonport *c.*; Bagbordsſide *c.* (venſtre Side af et Skib, naar man vender Anſigtet mod Forſtævnen); hard to —! S. T. helt bagbord! — the helm! bagbord med Roret! —grave, —greve, —reeve, Havnekaptajn, Havnefoged *c.*; —hole, *s.* S. T. Kanonporthul *n.*; —last, S. T. Rejling *c.*; —lid, S. T. Falbport *c.*; —man, Borger i en Søſtad *c.* — mote, —mote-court, en Ret, ſom holdes i Søſtæder; —sale, Salg i Havnen *n.*; —vein, Portaare *c.*

Port, Port-wine, *s.* (Vin fra Oporto) Portvin *c.*

Port, *s.* Holdning, Anſtand, Mine *c.*; *v.* holde, føre (paa en vis Maade). —fire, Ligtlendſer *c.* (et Slags Lunte); —glave, —glaive, Sværddrager *c.*; —vent, Vindrør *n.*

Port'able, *a.* ſom kan bæres el. føres, transportabel, bevægelig; taalelig, udholdelig. —ness, *s.* Transporterlighed, Bevægelighed; Udholdelighed *c.*

Por'tage, *s.* Bæren; Dragerløn *c.*, Bærepenge, Føringspenge *pl.*

Port'age, *vid.* Porthole under Port.

Port'al, *s.* Portal, Pragtdør, Hovedport *c.*

Port'ance, *s.* † Holdning, Anſtand *c* (*vid.* Port).

Port'ass, *s.* Bønnebog *c.*, Breviarium *n.*

Port-crayon, *s.* Blyants-Holder, Farveſtift-Holder *c.* (et Skaft med Ender, hvori Stiften ſættes).

Portcul'lis, (Portcluse), *s.* Faldgitter *n.*; *v.* tilſpærre. —ed, *a.* † forſynet med Faldgitter.

Porte, (the Sublime —), *s.* den høje Port, Porten, det tyrkiſke Hof, den tyrkiſke Regjering.

Portend', *v.* vise, fremvise; forudſige, bebude, varsle, ſpaa. Porten'sion, *s.* † Forvarſel *n.* Portent', *s.* Forvarſel, Forbud *n.* Porten'tous, *a.* —ly, *ad.* varslende, ildevarſlende; forbavſende, frygtelig, uhyre.

Por'ter, *s.* Portner, Dørvogter; Drager, Bærer, Laſtdrager *c.*; Porter *c.* (ſtærkt Øl); — of the verge, Pedel *c.* —age, *s.* Portnertjeneſte; Bæren; Bærepenge *c.*, Dragerløn *c.* —ly, *a.* lig en Laſtdrager, *fimpel, plump.*

Port'esse, *vid.* Portass.

Port-fólio, *s.* Portefeuille *c.*, Brevtaſke, Mappe *c.*

Por'tico, *s.* bedækket Gang, Søjlegang, Buegang *c.*

Por'tion, *s.* Del; Andel, Part, Lod, Portion; Arvedel, Arvepart; Medgift *c.*; *v.* dele; uddele, fordele; udſtyre. —er, *s.* Deler, Uddeler *c.* —ist, *s.* En ſom har et viſt akademiſk Stipendium; Præſt i et Kald, hvortil der er mere end een Præſt.

Port'liness, *s.* Anſtand, Værdighed *c.*; anſeligt Udvortes *n.*, Anſeelſe *c.* Port'ly, *a.* anſelig, majeſtætiſk, ſtor.

Port'man, *s.* (*vid.* under Port, Port).

Portman'teau, (teau udt. *to*), *s.* Badſæk *c.*

Port'oise, *s.* S. T. Rejling *c.*, to ride a —, ride en Storm af med ſtrøgne Stænger og Underræer.

Por'trait, *s.* Portræt *n.*; *v.* † male, afmale. —ure, *s.* † Portrætmaleri; Billede, Portræt *n.*

Portráy, *v.* male, tegne; afmale, afbilde; ſtilbre; pryde (med Billeder), male. —er, *s.* Maler; Skildrer *c.*

Port'ress, *s.* Portnerſke, Dørvogterſke *c.*

Por'wigle, Por'riwiggle, *s.* × Halefudſe *c.* (*vid.* Tadpole).

Póry, *a.* † porøs, (*vid.* Porous under Pore).

Pose, *s.* † el. × Snue *c.*

Pose, *v.* ſtandſe, bringe til Tavshed, forvirre, ſætte i Forlegenhed. Póser, *s.* Noget ſom er vanſkeligt at løſe el. komme ud af, Hindring, Vanſkelighed *c.*

Pose, *v.* † ſpørge, examinere. Póser, *s.* Sporger, Examinator *c.*

Pos'ited, *a.* ſat, ſtillet.

Posi"tion, *s* Stilling *c.*; Grundſætning, Læreſætning, Sætning *c.*; T. Poſition *c.* —al, *a.* med Hensyn til Stillingen.

Pos'itive, *a.* —ly, *ad.* faſtſat, beſtemt, given, poſitiv; udtrykkelig, beſtemt; ſikker, vis; paaſtaaelig; afgørende; uindſkrænket, abſolut, ubetinget; *s.* det Poſitive, det Beſtemte, det Givne, Virkelighed *c.*; T. (ogſaa: —digree), Poſitiv *n.*, første Grad *c.*; —divinity, Dogmatik *c.* —ness, *s.* Beſtemthed; Virkelighed; Paaſtaaelighed, Egenſindighed *c.* Positiv'ity, *s.* † Beſtemthed *c.* Pos'iture, *s.* † Stilling *c.*

Pos'net, *s.* lille Skaal el. Potte *c.*

Pos'se, *s.* × bevæbnet Magt, Mængde, Folkeſtare *c.* Ordet er en Levning af Udtrykket: Pos'se comitátus, *s.* T. bevæbnet Magt *c.* (af et Grevſkabs Beboere, ſom Scheriffen kan indkalde i Tilfælde af Oprør el. naar der ſker Modſtand mod Rettens Haandhævelſe).

Possess', *v.* beſidde; indtage, beſætte; tage i Beſiddelſe; ſætte i Beſiddelſe; opfylde; beherske; to — one's self, beherske ſig, ſatte ſig; to — one's self of a thing, bemægtige ſig noget, tage noget i Beſiddelſe; to — one of a thing, ſætte En i Beſiddelſe af noget; underrette, el. overtyde En om noget. —ed, *a.* beſat (ſom af en ond Aand); —ed with business, overlæſſet med Forretninger. —ion, *s.* Beſiddelſe; Ejendom *c.*; Beſættelſe af en ond Aand *c.*; *v.* † give Ejendom. —ioner, *s.* † Beſidder *c.* —ive, *a.* beſiddende, Ejendoms-; —ive case, T. Genitiv, Ejeform *c.* —or, *s.* Beſidder, Ejer *c.* —ory, *a.* beſiddende; T. poſſeſſorisk.

et, *s.* Melk stilt ad ved Tilsætning af Vin, Øl
1 Syre, Øloft *c.*; *v.* † skorne, skille ad.
bility, *s.* Mulighed *c.* Pos'sible, *a.* mulig.
y, *ad.* mulig; paa nogen mulig Maade;

um, *s.* (*vid.* Oppos'sum); to play el. to act
r.), anstille sig som død (naar man bliver

s. Post *c.* (Pæl, Stolpe *c.*; Standplads *c.*
Sted *n.*; Stilling *c.*; Embede *n.*, Bestilling
ordringsvæsen *n.*, Postbefordring *c.*, Postbud
efæste til en Pæl el. Stolpe, opslaa (for at
gere); sætte, stille, ansætte, postere; forfremme
-captain; indføre Poster i (Regnskabsbøger),
overføre (i Hovedbogen); opskrive; rejse med
fig. rejse hurtig; ile; sende hurtig; *ad.* hur-
nt. To — one's self, tage fast Stilling, sætte
to — away with a thing, afværdige, el. expe-
et hurtig. Knight of the —, *fig.* falsk Vidne
under Knight); — and pair, Navnet paa et
Kaartspil; —boy, Postdreng; Postillon *c.*;
in, *s.* Orlogskaptajn, Kaptajn *c.* (i Søetaten;
r et Krigsskib af enhver Størrelse, og staar i
er Commander). —chaise, Postchaise *c.*;
ley, —horse, Posthest *c.*; —haste, stor It.
c.; —house, Posthus *n.*; —man, Postbud
ark, Postmærke *n.*; —master, Postmester *c.*;
iarius *c.* (ved *Merton college, Oxford*);
r-general, General-Postmester *c.*; —office,
tor, Posthus *n.*; general —office, Overs, el.
-Postkontor *n.*; —paid, betalt, franco;
, Postpapir *n.* —age, *s.* Postpenge *pl.*, Brev-

áte, *v.* datere senere (end den virkelige Tid),
te.
diluvian, *a.* efter Syndfloden. —s, *s. pl.*
er som have levet efter Syndfloden *pl.*
r, *s.* Postrider, Kurreer *c.*, Ilbud *n.*; En som
Plakater, Plakatbud *n.*; Plakat *c.*
rior, *a.* som følger bagefter, senere (i Tiden);
agved. —s, *s. pl.* Bagdel *c.* —'ity, *s.* senere
ildigere Tilstand, Posterioritet *c.* Poster'ity,
ægt, Efterverden *c.*, Efterkommere *pl.*
rn, *s.* Bagdør, Bagport; hemmelig Dør el.
g *c.*; — gate, Bagport *c.*
xis'tence, *s.* tilkommende Tilværelse el. Ved-

x, *s. vid.* Affix.
humous, (Post'hume), *a.* født efter Faderens
indet, el. udgivet efter Forfatterens Død, efter-
-ly, *ad.* efter Ens Død.
o, *a.* † som er bag til.
l, *s.* † Randglosse, Note *c.*; *v.* † forsyne med
osser, el. Anmærkninger. —ler, *v.* Glosse-
Glosator *c.*
'lion, *s.* Postrytter, Postillon *c.* (som rider
nærmer Forløber).
limin'ious, Postlimin'iar, *a.* efterfølgende,

eridian, *a.* Eftermiddags-.

Post-mor'tem, *s.* (o: *p. m. examination*, Undersø-
gelse efter Døden) Lig-Undersøgelse, Obduktion *c.*
Póstnate, *a.* † senere født, senere, følgende.
Post-óbit, *a.* efter (Ens) Død; *s.* en Obligation
som skal betales efter den deri nævnte Persons Død.

Postpóne, *v.* sætte bag efter; opsætte; tilsidesætte
(for, to). —ment, *s.* Opsættelse *c.* —er, *s.* En som
opsætter. Postpónence, *s.* Tilsidesættelse *c.*
Postposi"tion, *s.* det at blive sat tilbage, Tilbage-
sættelse *c.*
Póstscript, *s.* Efterskrift *c.*
Pos'tulate, *s.* Fordring, Fordringssætning *c.*, Po-
stulat *n.*; *v.* † fordre; antage, forudsætte. **Postulá-**
tion, *s.* Fordring, Begjæring; Forudsætning *c.* Post'-
ulatory, *a.* forudsættende; forudsat, antaget. Post-
ulátum, *s.* Fordringssætning *c.*, Postulat *n.*

Pos'ture, *s.* Stilling, Legemets Holdning, Positur;
Tilstand *c.*; *v.* stille. —master, *s.* En som lærer
(Andre) kunstige Stillinger, et Slags Danselærer *c.*

Pósy, *s.* poetisk Sentens *c.*, Tankesprog, Motto *n.*;
Buket, Urtekost *c.*

Pot, *s.* Potte; Gryde; Krukke *c.*; engelsk Pot *c.* (et
Maal, det samme som Quart); *v.* opbevare i en Krukke,
nedsylte, nedsalte; sætte i en Urtepotte; × drikke, foire.
To go to —, × gaa til Grunde; holde for (tages i
Brug). —bellied, rykmavet; —belly, tyk Mave *c.*;
—boy, Kjelderdreng. Tjener *c.* (i et Værtshus); —com-
pan'ion, Drikkebroder, Kammerat i et Drikkelag *c.*;
—hanger, Kedelkrog *c.*; —herb, Køkenurt *c.*; —hook,
Kedelhage *c.*; *pl. fig.* Kragetæer *pl.*; —lid, Pottelaag,
Grydelaag *n.*; —luck, hvad Huset formaar; —man,
Kjeldersvend, Tjener *c.* (i et Værtshus); † Drikkebro-
der *c.* —sherd, —shard, —share, Potteskaar *n.*;
—val'iant, modig ved Drik.
Pótable, *a.* drikkelig; *s.* Drik *c.* —ness, *s.* Drikke-
lighed *c.*
Pot'age, *s.* Suppe, kogt Mad, kogt Ret *c.* Pot'-
ager, *s.* Skaal *c.*, dybt Fad *n.* (*vid.* Porringer).
Potar'go, *s.* vestindisk Lage el. Sauce *c.*
Pot'ash, *s.* Potaske *c.* Potas'sium, *s.* Kalium *n.*
Potátion, *s.* Drikken; Drik *c.*; Drikkelag *n.*
Potáto, *s.* Kartoffel *c*; —trap, × Mund *c.*
Potch, *v.* × puffe, støde; *vid.* Poach.
Pótence, *s.* T. et Slags Krykke *c.* (i Baaben).
Pótency, Pótentness, *s.* Magt, Styrke, Kraft *c.*
Pótent, *a.* —ly, *ad.* mægtig, stærk, kraftig; (*s.* † *vid.*
Potence). Pótentacy, *s.* Herredømme *n.* Pótentate,
s. Magthaver, Fyrste, Potentat *c.* Poten'tial, *a.* —ly,
ad. mulig, ikke virkelig; som udtrykker Mulighed; T.
potentiel (som virker ved en skjult Kraft); † kraftig,
virksom. Potential'ity, *s* skjult el. indre Kraft;
Mulighed *c.*
Pot'-gun, *s.* († et Slags Kanon med en vid Mun-
ding, Bombekedel *c.*); Ordet er siden blevet forvekslet
med Pop-gun, (*vid.* under Pop), og brugt enstydigt
med dette.
Poth'ecary, *vid.* Apothecary.
Poth'er, (Pud'der), *s.* (maaske oprindelig: Støvsky
c.); Larm, Støj *c.*, Ophævelser *pl.*, Væsen *n.*; *v.* gøre

Støj, gøre meget Væsen; plage, besvære; gøre forstrødelig.

Pótion, *s.* Drik. Lægedrik *c.*

Pot'tage, *vid.* Potage.

Pot'ter, *s.* Pottemager *c.*; —'s clay, Pottemagerler *n.* Pot'tern-ore, *s.* Blyglans *c.* (til Glasfering). Pot'tery, *s.* Pottemagerværksted *n.*; Pottemagervare *c.*, Lertøj *n.*

Pot'tle, *s.* Kande *c.* (et Maal, 4 pints); Flaske *c.*, Krus *n.*; Frugtstaal, Frugtkurv *c.*; × *vid.* Hopscotch.

Pótulent, *a.* † hengiven til Drik, beskjenket; drikkelig.

Pouch, *s.* lille Pose; Taske; Patrontaske; Lomme *c.* (i Spøg); *fig.* × tyk Mave *c.*; *v.* stikke i Tasken; stikke til sig; nedsluge; hænge med Munden; —mouthed, med hængemund, med tykke Læber.

Poul'davis, *vid.* Poledavis.

Poule, (udt. *pool*), *s.* Indsats *c.* (alle Medspillendes) Pullie *c.*

Poult, (ou udt. som langt o), *s.* ung Høne, Kylling *c.*; Turkey —, ung Kalkun *c.* —erer, (—er †), *s.* Hønsekræmmer, Vildthandler *c.* —ry, *s.* Fjederkræ *n.*; —ry market, Hønsetorv *n.*; —ry yard, Hønsegaard *c.*

Póultice, († **Póultive**), *s.* Omslag *n.* (paa et Saar, en Svulst osv.); *v.* lægge Omslag paa.

Pounce, *s.* Klo *c.* (en Rovfugls); *v.* gribe el. holde med Kloerne; gjennembore, gjennemstikke, gøre Huller i, sy med Hulsting. Poun'ced, *a.* † med Kloer.

Pounce, *s.* (ipf. Pumice), Pimpstenpulver; Sandarakpulver. Radeerpulver *n.*; *v.* bestrø med et Pulver: strø gjennem smaa Aabninger. Poun'cetbox, *s.* Strøboase *c.*; Hovedvandkar *n.*

Pound, *s* Pund *n.* (i Handelsvægt, avoir-dupoise, er 97 engelske Pund lig 88 danske); Pund (Sterling) *n.* (20 shillings, omtr. 9 Rdlr.); —foolish, som glemmer de store Summer for at spare de smaa (*vid* Penny-wise); —weight, Pundevægt *c.* —age, *s.* en Sum som afdrages fra hvert Pund, Godtgjørelse af hvert Pund *c.*; Betaling efter Vægt *c.* Pound'er, *s.* et Slags stor vægtig Pære; Pundiger *c.* (om Kanoner efter deres Kuglers Vægt f. Ex. a ten —, en 10-Pundiger el. 10pundig Kanon); i Spøg ogsaa om andre Ting, f. Ex en Banknote paa saa mange Pund; en Forpagter, som betaler saa mange Pund, osv.

Pound, *v.* støde, knuse (i en Morter). —er, *s.* Støder *c.* (*vid.* Pes'tle).

Pound, *v.* indeslutte, indespærre; *s.* Fold, Indhegning *c.* (til optagne Kreaturer); × Fængsel *n.* —breach, *s.* Opbrydning af en offentlig Kvægfold *c.* —er, *s.* En som sætter Kvæg i Folden.

Pou'peton, (ou udt. *oo*), *s.* Dukke *c.*, Dukkebarn; lille Barn *n.*

Pou'picks, *s. pl.* en Ret af Kalvekød og Flesk.

Pour, (udt. *pore*), *v.* øse, gyde, skjenke; lade strømme, kaste el. sende i stor Mængde; strømme; styrte, fare. —er, *s.* En som øser. Skjenker *c.*

Pourpar'ty, *vid.* Purparty.

Pousse, *s.* † *vid.* Pease, Ærter *pl.*

Pout, *v.* fremstaa, rage frem; stikke Munden ud, mule, surmule, se surt (til noget); *s.* × ondt Lune *n.*

Pout, *s.* bred Fuller *c.*, *gadus barbatus* (Fisk); Hjerpe *c.* (*vid.* Hazel-grouse); urigtig for: Poult.

Pov'erty, *s.* Fattigdom *c.*; *fig.* Ufuldkommenhed, Mangelfuldhed *c.*

Pow'der, *s.* Støv; Pulver; Krudt; Pudder *n.*; *v.* forvandle til Pulver, pulverisere; puddre; bestrø; bestrø med Salt, sprænge, salte; × komme farende (med Heftighed el. Støj). —bag, Pudderpose *c.*; —box, Pudderdaase *c.*; —cart, Krudtkarre *c.*; —case, —horn, —flask, Krudthorn *n.*; —chest, S. T. Springkiste *c.*; —magazine, Krudtkaarn *n.*; —mill, Krudtmølle *c.*; —mine, Krudtmine *c.*; —room, S. T. forreste Krudtmagasin *n.*; —puff, Pudderdusk *c.* —ing-tub, Saltetønde *c.*, Saltekar *n.*; *fig.* Svedekasse *c.* (for Syge). Pow'dery, *a.* pulveragtig, som Støv; som lader sig smuldre.

Pow'dike, *s.* Grøft el. gravet Rende i en Mose *c.*

Pow'er, *s.* Evne, Sjæleevne *c.*; Styrke; Kraft; Magt; (— of attorney) Fuldmagt *c.*; Magthaver; Krigsmagt, Hær *c.* (i denne Betydning nu sædvanlig powers, *pl*); *fig.* × Mængde, Skare *c.*; —loom, Vævermaskine *c.* (som drives ved Damp). —able, *a.* † mægtig. —ful, *a.* —fully, *ad.* kraftig, stærk; mægtig. —fulness, *s.* Kraft, Styrke; Magt *c.* —less, *a.* kraftløs, afmægtig.

Powt, *vid.* Pout. [Vaaben).

Powl'dron, *s.* T. Arelstykke af en Rustning *n.* (i

Pow'ter, *s.* et Slags Due, Kropdue *c.*

Pox, *s. pl.* (af Pock), Kopper *pl.*; venerist Sygdom *c.*; small —, Smaakopper, Børnekopper *pl.* —ed, —y, *ad.* venerist.

Poy, *s.* Balanceerstang *c.*

Poze, *vid.* Pose.

Praam, (udt. *prahm* med langt dansk a), *s.* Pram *c.*

Prac'tic, *a.* † (*vid.* —al), udøvende, praktisk; øvet, erfaren. —abil'ity, —ableness, *s.* Gørlighed, Muligheb, Iværksættelighed *c.* —able, *a.* —ably, *ad.* gørlig, som lader sig udføre, anvendelig; farbar, fremkommelig, T. praktikabel. —al, *a.* —ally, *ad.* udøvende, praktisk; anvendelig, anvendt. —alness, *s.* Anvendelighed *c.* Prac'tice, *s.* Udøvelse; Praxis; Anvendelse, Brug; Fremgangsmaade, Stik og Brug, Vedtægt; Øvelse. Færdighed *c.*; † Kneb *n.*, List *c.* Kunstgreb *n.* Prac'tisant, *s.* † Medhjælper *c.* Practise, *v.* udføre, udøve, drive; øve; forlede, bevæge til noget); lære ved Øvelse, øve sig; praktisere; gøre Forsøg; anvende Kunstgreb; underhandle, el. aftale hemmelig; smede Ænker; to — physic, være praktiserende Læge. Prac'tiser, *s.* En som udøver osv.; praktiserende Læge *c.* Practi"tioner, *s.* En som udøver sin Kunst el. Videnskab; erfaren Mand, øvet Mand, Praktikus; praktiserende Læge, praktiserende Sagfører; Rænkesmed *c.*

Prad, *s.* × Hest *c.*

Præ'cipe, *s.* T. en retlig Skrivelse til en Anklaget, hvorved han paalægges, enten at erstatte Skaden, el. at forsvare sin Sag for Retten.

Præcog'nita, *s. pl.* Forkundskaber *pl.*

Premunire, *vid.* Premunire.

Pragmat'ic, *a.* pragmatisk, (—sanction, pragmatisk Sanktion *c.*); —al, *a.* —ally, *ad.* dygtig el. sagkyndig i sine egne Tanker, som blander sig i alt, nærgaaende. (I denne Betydning bruges pragmatic sjeldnere, og naar det bruges hos gamle Forfattere udtales det *prag'matic*). —alness, *s.* ubesøjet Indblanding, Paatrængenhed *c.* Prag'matist, *s.* † En som blander sig i alt.

Práirie, *s.* stor Græs-Slette, Græs-Steppe *c.* (i Nordamerika).

Práisable, *a.* prisværdig, priselig.

Praise, *s.* Pris, Lov; Ros; Ære, Berømmelse; Fortjeneste *c.*; *v.* prise, love; berømme, rose. —ful †, —worthy, *a.* —worthily, *ad.*, prisværdig, rosværdig. —worthiness, *s.* Rosværdighed, Berømmelighed *c.* —less, *a.* † uden Ros, uberømt. Práiser, *s.* En som priser, el. roser, Lovtaler *c.*

Praise, —ment, —er, *vid.* Appraise etc.

Prame, *s.* Pram *c.* (*vid.* Praam).

Prance, *v.* prunke, bryste sig; ride prunkende el. stolt; springe, gøre Krumspring (om Heste). Pran'cing, *s.* Springen *c.*, Krumspring *pl.* (en vælig Hests).

Práne-fish, *vid.* Prawn.

Prank, *v.* gøre prangende, smykke, pudse; *a.* letfærdig, lystig; *s.* Spøg, Narrestreg *c.*, Puds *n.*, Streg *c.* —er, *s.* En som klæder sig med megen Prunk. —ing, *s.* Prunken, overdreven Pynt *c.*

Prase, *s.* Kryssopras *c.* (en laggrøn Kvartsart).

Práson, *s.* Løg *n.*; ogsaa en Art Tang *c.*

Prate, *v.* prate, sludre, lade Munden løbe; *s.* Prat, Snak, Skvalder *c.* Práter, *s.* Prater, Ordsyder, Sluddermund *c.* Prátingly, *ad.* sludrevorn, med megen Snak.

Prat'ique, Prat'tic, *s.* Landingsbrev *n.*, Tilladelse til at lande, Pratika *c.*

Prat'tle, *v.* prate, sludre, sladdre; *s.* Snak, Sladder *c.* Prat'tler, *s.* Sluddermund, Sladdrer, Prøvler *c.*

Prav'ity, *s.* Ondskab, Slethed, Fordærvelse *c.*

Prawn, *s.* stor Reje, langhalet Krebs *c.*, *palæmon serratus.*

Prax'is, *s.* Praxis, Øvelse *c.* (jvf. Practice).

Pray, *v.* bede; bønfalde, anraabe; (Pray, et Høflighedsudtryk til at indlede et Spørgsmaal, for: I pray); to — in aid, T. kalde En til Hjælp som er interesseret i Sagen. —er, *s.* Bedende; Bøn *c.*; —er-book, Bønnebog *c.*; —erless, *a.* uden Bøn. —ingly, *ad.* bedende, i Form af en Bøn.

Preach, *v.* prædike; *s.* † Prædiken *c.* To — up, opbøje, prise; to — down, prædike imod, ivre imod. —er, *s.* Prædiker, Prædikant *c.* —ership, *s.* Prædikeembede *n.* —man, *s.* Prædiker *c.* (i Foragt). —ment, *s.* Prædiken *c.* (i foragtelig Betydning).

Preacquáintance, *s.* foreløbigt Kjendskab *n.*

Pread'amites, *s. pl.* Præadamiter *pl.*

Preadministrátion, *s.* foreløbig Bestyrelse *c.*

Preámble, *s.* Indledning, Fortale *c.* Pream'ble, *v.* gaa forud; indlede. Pream'bulary, Pream'bulous, *a.* foregaaende, foreløbig. Pream'bulate, *v.* gaa el. komme foran. Preambulátion, *s.* † Indledning *c.* Pream'bulatory, *a.* indledende, foregaaende.

Preapprehen'sion, *s.* forudfattet Mening, Fordom *c.*

Prease, *s.* † Skare *c.* (*vid.* Press).

Preau'dience, *s.* Ret til at blive hørt først *c.* (en Advokats).

Preb'end, *s.* Præbende *n.* (aarlig Indkomst af en geistlig Stiftelse, el. en Kathedralkirkes Jordegods). Preben'dal, *a.* som hører til et Præbende. Preb'endary, *s.* Præbendarius, Domherre, Stiftsherre *c.* Preb'endaryship, *s.* Præbende *n.*

Precárious, *a.* tilbetlet, tiltryglet; afhængig af en Andens Villie; usikker, uvis, tvivlsom, prekær. —ly, *ad.* usikkert. —ness, *s.* usikker Tilstand, Uvished *c.*

Precátion, *s.* Beden, ydmyg Bøn, Bønfalden *c.* Prec'ative, *a.* bedende, bønfaldende, ydmyg. Prec'atory, *a.* bedende, bønlig.

Precau'tion, *s.* Forsigtighed, Forsigtighedsregel; Advarsel *c.*; *v.* advare. —al, —ary, *a.* forsigtig, Forsigtigheds-, forebyggende.

Precedáneous, *a.* foregaaende, foreløbig. Precéde, *v.* gaa forud for, gaa foran, komme foran (i Tid, Rum, Rang, Grad). Precédence, Precédency, *s.* Forrang *c.*; Fortrin *n.*; † det Foregaaende. Precédent, *a.* foregaaende, tidligere; —ly, *ad.* forud, foreløbig. Pre"cedent, *s.* foregaaende Tilfælde, Exempel *n.*, Rettesnor; foreskreven Brug, Formular *c.*; —book, Formularbog *c.* Pre"cedented, *a.* som kan henføres til et foregaaende lignende Tilfælde, el. hvortil der kan opvises et Exempel.

Precel'lency, *s.* † Fortrin *n.*

Precen'tor, *s.* Forsanger, Kantor *c.*

Precept, *s.* Forskrift, Regel, Rettesnor; Befaling *c.* Precep'tive, (Precep'tial †), *a.* foreskrivende; belærende. Precep'tor, *s.* Lærer *c.* Preceptórial, *a.* forbunden med et Læreembede. Préceptory, *a.* som giver Regler el. Forskrifter. Precep'tory, *s.* Læreanstalt *c.* Precep'tress, *s.* Lærerinde *c.*

Preces'sion, *s.* Gaaen foran *c.*; T. Præcession, Fremrykken *c.* (Jævndøgnspunkternes)

Précinct, *s.* Omfang *n.*, Grændse *c.*; Enemærke *n.*

Pre"cious, *a.* —ly, *ad.* kostbar; kostelig (bruges ofte ironisk); — stone, Ædelsten *c.* —ness, *s.* Kostbarhed *c.*

Precipe, *vid.* Præcipe.

Pre"cipice, *s.* brat Sted *n.*, Skrænt, stejl Brink, Afgrund *c.* Precip'itance, Precip'itancy, *s.* Ilfærdighed, Skyndsomhed, Fremfusenhed, Overvejelse *c.* Precip'itant, *a.* —ly, *ad.* nedstyrtende; ilende, hefftig, hastig; ilfærdig, overilet. Precip'itate, *v.* kaste hovedkuls el. voldsomt, styrte; ile med, fremskynde; udføre med Ilfærdighed, overile; falde hovedkuls, styrte; forhaste sig, overile sig; T. præcipitere, (tilvejebringe et Bundfald); falde til Bunds, synke, sætte sig). Precip'itate, *a.* (—ly, *ad.*) styrtende; overilet, ubesindig; hefftig, hastig; T. præcipiteret, gjort til Bundfald; *s.* Præcipitat, Bundfald *n.* Precipitátion, *s.* Nedstyrten, Styrtning; ubesindig Ilen,

•øje, befordre, forfremme; foretrække, fætte
: Fortrin; to — a bill against one, indgive
nod En; to — a law, bringe en Lov i For-
f'erable, *a.* —bly, *ad.* som fortjener For-
m er at foretrække (for, to), bedre. Pref'-
, *s.* Fortrinlighed *c.* Pref'erence, *s.* For-
trang *c.* Prefer'ment, *s.* Befordring, For-
c.; † Fortrin *n.* Prefer'er, *s.* Befordrer;
c., En som forebringer.
rate, Prefig'ure, *v.* forud afbilde el. an-
efigurátion, *s.* Forbillede *n.* Prefig'ura-
:billedlig.
, *v.* † forud bestemme. **Prefini"tion,** *s.*
nde Bestemmelse *c.*
v. fætte foran; forudbestemme, beramme,
fastsætte. **Préfix,** *s.* Forstavelse *c.*, Præ-
Prefix'ion, *s.* Tilsætning foran; Beram-
stemmelse *c.*
n', *v.* † danne forud.
gency, *s.* Fremskinnen *c.*
able, *a.* † indtagelig, overvindelig.
ancy, Preg'nance, *s.* Svangerskab *n.*;
ed *c.* (om Dyr); *fig.* Frugtbarhed; Aand-
andsfylde *c.* Preg'nant, *a.* frugtsommelig,
drægtig; *fig.* frugtbar; eftertrykkelig, vigtig,
overvejende, betydningsfuld; † aandrig;
lar; gunstig, god; let stemt (f. Ex. til Med-
ly, *ad.* frugtbart, rigelig; fuldkommen,

vate, *v.* † nedtrykke.
idation, *s.* Forsmag *c.*
:ruct', *v.* † underviise el. lære i Forvejen.
'sile, *a.* gribende; skikket til at gribe med;
:nohale *c.* (en Abes). **Prehen'sion,** *s.* Gri-
n fat *c.*
ge', *v.* dømme forud; fælde en utidig Dom
d fordømme el. forkaste; formode. Pre-
t, *s.* Fordom *c.* Prejúdicate, *v* dømme
:dømme el. forkaste forud. Prejúdicate, *a.*
:aa Fordom, forudfattet; forudindtaget.
tion, *s.* Afgørelse før Tiden; utidig Dom,
. Prej'udice, *s.* Fordom, forudfattet Me-
lfbræk *n.*, Ulempe. Skade *c.*; *v.* fylde med
r, indtage ved Fordom; gøre Afbræk, skade.
d, *a.* forudindtagen. Prejudi"cial, *a.*
fordomsfuld, forblindet ved Fordom;
til Hinder, til Skade, imod. Prejudi"cial-
adelighed *c.*
y, *s.* Prælats *n.*, en Prælats Embede el.
d *c.*; Prælater, høje Geistlige *pl.* Prel'ate,
:*c.* (bruges sjelden om nogen, der er ringere
d). —ship, Prel'ature, *s.* en Prælats Vær-
d, Embede, Prælatur *n.* Prelat'ic, —al, *a.*
ar el. hører til Prælater. **Prelátion,** *s.*
en *c.*, Fortrin *n.*, Forrang *c.* Prel'atist, *s.*
Prælatur *c.* Prel'aty, *s.* † Prælatværdig-

', *v.* holde en Forelæsning. —ion, *s.* Fore-
. —or, *s.* En som holder Forelæsninger,

Prelibátion, *s.* Forsmag *c.*
Prelim'inary, *a.* foreløbig, indledende; *s.* For-
beredelse, Indledning *c.*; *pl.* Indledningspunkter,
Præliminarier *pl.*
Prel'ude, *v.* spille Forspil, præludere til. Pre-
lúde, *v.* spille Forspil; gøre Forberedelser, gøre Ind-
ledning. Prel'ude, Prelúdium, *s.* Forspil, Prælu-
dium *n.* Prelúdious, *a.* som tjener til Forspil, ind-
ledende, foreløbig. Prelúsive, Prelúsory, *a.* præ-
luderende, foreløbig, indledende.
Prematúre, *a.* —ly, *ad.* for tidlig moden; altfor
tidlig, ubetimelig, utidig; overilet. —ness, Prema-
túrity, *s.* altfor tidlig Modenhed; Utidighed, Over-
ilethed *c.*
Premed'itate, *v.* overtænke i Forvejen, forud be-
tænke, forud overlægge; *a.* † forud overlagt. —ly,
ad. med Overlæg, forsætlig. Premeditátion, *s.* fore-
gaaaende Betænkning, Overvejelse *c.*, Overlæg *n.*,
beraadt Hu *c.* [tjent.
Premer'it, *v.* fortjene forud; gøre sig tidligere for-
Prem'ices, *s. pl.* † Førstegrøde *c.*
Pre"mier, *a.* første, øverste, fornemste; *s.* første Mi-
nister, Premierminister *c.*
Premise, *v.* forudskikke; oplyse forud; forudsætte,
opstille som Præmisser. Prem'ises, *s. pl.* Forsæt-
ninger, Præmisser *pl.*; første Del af en Leje- eller
Købekontrakt *c.*, Indledningsafsnit *n.* (hvori de ved-
kommende Personer samt Ejendommen nævnes);
Hus, Hus med tilhørende Jord *n.*, Gaard, Ejendom
c., Enemærker *pl.* Prem'iss, *s.* † Forsætning *c.*
Prémium, *s.* Præmie *c.* (Præsløn); Forsikkrings-
pris, Forsikkringsafgift *c.*); second best —, Acceśit *n.*
Premon'ish, *v.* forud paaminde, advare. —ment,
Premoni"tion, *s.* Forerindring; Advarsel *c.* Pre-
mon'itory, *a.* foreløbig erindrende, advarende.
Premon'strate, *v.* vise i Forvejen, foreslille. Pre-
monstrátion, *s.* Forestilling *c.*
Premunire, (forvansket af *præmoneri*), *s.* T. en
Stævning, el. Forbrydelsen for hvilken den udstedes
(hvilken Forbrydelse oprindelig bestod i at bestotte
Pavens Magt i England); en Forbrydelse, som har
Fængsling og Ejendoms Konfiskation til Følge;
Arrest og Formuens Konfiskation *c.* Premúnitory,
a. som bestemmer den Straf man kan paadrage sig.
Premunite, *v.* sikre imod Indvendinger. Premu-
ni"tion, *s.* Forvaring el. Betryggelse imod en Ind-
vending *c.*
Pren'der, *s.* T. Magt el. Ret til at tage (Noget,
forend det tilbydes).
Prenómen, *s.* Fornavn *n.* Prenom'inate, *v.* nævne
først; *a.* † fornævnt. Prenominátion, *s.* Ret til at
nævnes først *c.*
Prenótion, *s.* Forudviden *c.*, foreløbigt Begreb *n.*,
Forudfølelse *c.*
Prensátion, *s.* † Griben *c.*
Pren'tice, *s.* Lærling; Lærebreng *c.*, (*cid.* Apprentice etc.). —ship, *s.* Læretid *c.*, Læraar *pl.*
Prenunciátion, *s.* Forudforkyndelse *c.*
Preobtáin, *v.* forud erholde el. opnaa.
Preoc'cupancy, *s.* Forudindtagelse, Optagelse, el.

Beſættelſe i Forvejen; forudfattet Mening, Fordom *c.* Preoc'cupate, *v.* tage i Beſiddelſe forend andre, beſætte i Forvejen, forud indtage; bibringe Fordom, indtage. Preoccupátion, *s.* Forudindtagelſe, Beſættelſe el. Optagelſe i Forvejen; tidligere Beſiddelſe; forudfattet Mening, Fordom *c.*; det at forekomme el. møde en Indvending. Preoc'cupy, *vid.* Preoccupate.

Preom'inate, *v.* forudforkynde, varſle, ſpaa.

Preopin'ion, *s.* forudfattet Mening, Fordom *c.*

Preop'tion, *s.* Ret til at vælge først *c.*

Preordáin, *v.* forud anordne el. faſtſætte, forud beſtemme. Preor'dinate, *a.* forud beſtemt. Preordinátion, *s.* (Preor'dinance †), *s.* foreløbig Beſtemmelſe, første Beſtemmelſe *c.*

Prep'arate, *a.* † beredt. Preparátion, *s.* Forberedelſe; Udruſtning; Tilberedelſe, Anſtalt; Tillavning, Tilberedning *c.* Prepar'ative, *a.* forberedende, ſom tjener til Forberedelſe; *s.* forberedende Middel *n.*; Forberedelſe, Tilberedelſe *c.*; —ly, *ad.* ſom Forberedelſe, foreløbig. Prepar'atory, *a.* forberedende, tjenende ſom Forberedelſe; foreløbig. Prepáre, *v.* forberede, tilberede, berede, indrette, foranſtalte; tillave; forberede ſig, gøre ſig beredt, belave ſig; holde ſig beredt; være i Begreb med, el. ifærd med; *s.* † Forberedelſe *c.* Prepáredly, *ad.* med tilbørlig Forberedelſe, vel forberedt. Prepáredness, *s.* Beredſkab *n.* Prepárer, *s.* Forbereder; Bereder, Tilbereder *c.*

Prepáyment, *s.* Forudbetaling *c.*

Prepense', *v.* † overveje i Forvejen, forud betænke; *a.* forud betænkt, overlagt; malice —, forſætlig Ondſkab *c.*

Prepol'lence, Prepol'lency, *s.* Overlegenhed, Overvægt *c.* Prepol'lent, *a.* fremherſkende.

Prepon'der, *v.* † overveje. —ance, —ancy. *s.* Overvægt *c.* (ogſaa *fig.*). —ant, *a.* overvejende. —ate, *v.* veje mere end, overveje (ogſaa *fig.*); have Overvægten. —ation, *s.* Overvægt *c.*

Prepóse, *v.* † ſætte foran. Preposi"tion, *s.* T. Forholdsord *n.*, Præpoſition *c.* Prepos'itive, *a.* ſat foran; *s.* foran ſtaaende Ord *n.* Prepos'itor, *s.* en Diſcipel, ſom har Opſyn med de andre Diſciple, Opſynsmand, Inſpektor, Senior *c.* Prepos'iture, *s.* Forſtanderſkab *n.*, Beſtyrelſe *c.*

Prepossess', *v.* forud indtage; —ed, indtagen (for el. imod). —ion, *s.* tidligere Beſiddelſe, Beſiddelſe førend en Anden; forudfattet Mening, Fordom *c.* —or, *s.* tidligere Beſidder *c.*

Prepos'terous, *a.* —ly, *ad.* bagvendt, forkert; taabelig, ſmagløs, urimelig. —ness, *s.* Forkerthed, bagvendt Maade, Taabelighed *c.*

Prepótency, *s.* † Overmagt *c.* Prepótent, *a.* overmægtig, mægtig.

Prepuse, *s.* Forhud *c.* Prepútial, *a.* ſom hører til Forhuden.

Prerequire, *v.* fordre forud el. først. Prereq'uisite, *a.* ſom først maa fordres, først nødvendig; *s.* Noget ſom først behøves.

Preresolve', *v.* beſtemme forud.

Prereg'ative, *s.* Forret, Forrettighed, udelukken Ret *c.*; Fortrin *n.*; —court, en geiſtlig Ret und Erkebiſkoppen af Canterbury, hvor Sager angaaen Teſtamenter afgøres. Prerog'atived, *a.* ſom h Forrettighed, privilegeret.

Pres'age, *s.* Forvarſel *n.*; Forudfølelſe, Anelſe Preságe, *v.* forudbetyde, bebude, varſle, ſpaa; fø forud, ane. Preságeful, *a.* anelſesfuld, varſlen Preságement, *s.* Forvarſel *n.*; Anelſe *c.* Preságer, En el. Noget ſom varſler.

Pres'byter, *s.* Ældſte, Kirkeforſtander, Presbyte Presbyterianer *c.* Presbytérial, *a.* presbyterian Presbytérian, *a.* presbyterianſk; *s.* Presbyterianer Presbytérianism, *s.* Presbyterianisme *c.* Pres bytery, *s.* Presbyterium *n.*, Kirkebeſtyrelſe ved Æld ſte *c.*; Kirkeraad *n.*

Prescience, *s.* Forudvidenhed *c.*, Forevidende Préscient, (Préscious †), *a.* forudvidende.

Prescind', *v.* afſkære, afſondre, borttage. —en *a.* afſondrende, abſtraherende.

Prescribe, *v.* foreſkrive, befale; foreſkrive Love Regler; foreſkrive Lægemidler, ſkrive Recepter; ha Indflydelſe (ved lang Vane) Prescri'ber, *s.* En ſo foreſkriver, el. forordner. Préscript, *a.* forſkreven forordnet; *s* Forſkrift, foreſkreven Regel; † Recept Prescrip'tion, *s.* († Forſkrift, Forordning *c.*); Recep *c.*; T. Brugshævd, Hævd *c.* Prescrip'tive, *a.* T hævdet; —ly, *ad.* med Hævd; —right, Hævd *c.*

Preseance, *s.* † Forſæte *n.*

Pres'ence, *s.* Nærværelſe *c.*; Nærværende *pl.*, For ſamling; Audiens; Audiensſal *c.*; Mine, Stilling Ydre *n.*, Perſon, Anſtand *c.*; — of mind, Aandsnær værelſe, Fatning *c.*; —chamber, —room, Audiens ſal *c.*, Audiensværelſe *n.* [Anelſe

Presensátion, Presen'sion, *s.* Forudfølelſ

Pres'ent, *a.* nærværende; tilſtedeværende, tilſtæd rede, færdig, hurtig; opmærkſom; gunſtig, bevaagen *s.* nærværende Tid; Gave, Foræring *c.*; these — *pl.* T. denne Skrivelſe, denne Kontrakt, denne Kund gørelſe (el. et andet Dokument; f. Eks. i Uctrykket „Know all men by these —s"); —tense, T. Nu ſens. Nutid *c.*; at —, for nærværende Tid, nu **Present',** *v.* fremſtille, foreſtille; indſtille (til et geiſ ligt Embede); tilbyde (Strid el. Kamp); overræk overlevere; indlevere, indgive; forære, give; angi (for Retten), T. (hos Soldater) præſentere; lægg an; — arms, præſenter Gevær! —, fire, an! for! u — a child at the font, holde et Barn over Daaben; to — a person with something, el. to — something to a person, forære En noget; to pres'ent a person, give En en Foræring el. Foræringer. —'able, *a.* ſom kan fremſtilles, tilbydes, indſtilles oſv. —áneous, *a.* hurtig virkende, ſom virker øjebliklig. —ation, *s.* Fremſtilling, Foreſtilling; Indſtilling *c.* (til et geiſ ligt Embede); (undertiden uriatig for: Presentation). —'ative, *a.* † hvortil der kan indſtilles (til Præſtekald); ſom kan fremſtilles. —ée, *s.* Indſtillet *c.* (til et Præſtekald). —'er, *s.* Giver; Indſtiller. Præſentant *c.* —'ial, *a.* —'ially, *ad.* nærværende, virkelig tilſtedeværende. —ial'ity, *s.* Nærværelſe.

s. † gøre nærværende, fremstille som nærvæ-
—ific, a. † som gør nærværende. Pres'-
l. strar, snart; † for Øjeblikket. Present'-
Fremstilling; Foreſtilling c.; Angivelſe o.
rbydelſe). Pres'entness, s. † Fatning c.;
id, Aandsnærværelſe c.
r'timent, s. Forudfølelſe, Anelſe c.
"vable, a. ſom kan bevares el. holdes. Pre-
l, s. Bevaring; Opholdelſe; Redning o.
ative, Preser'vatory, a. bevarende, ſikkrende,
tde; s. Bevarings- el. Forebyggelſes-Middel,
tiv n. Preserve', v. bevare, hytte, forebygge,
pholde, redde; ſylte; s. ſyltet Frugt c., Sylte-
lille Indhegning til Vildt c., Vildtſtade n.;
tiſt henkogte Fødevarer pl. Preser'ver, s.
Opholder; Redningsmand, Frelſer c.; En
r Frugter, Sukkerbager c.; Bevaringsmiddel
pl. Konſervationsbriller pl.
e, v. have Forſædet; to — over, foreſtaa, be-
ve Opſyn over. Pres'idency, s. Forſæde;
n n.; en Forſtanders el. Præſidents Embede,
ſkab. Præſidium n. Pres'ident, s. Formand,
t, Præſes; Statholder, Guvernør c. (Pre-
ſtrives undertiden President, vid. Pre"ce-
Presiden'tial, a. ſom hører til en Formand;
Overopſyn; —angel, Skytsengel c. Pres'i-
, s. Formandſkab, Præſidium n.
'tial, Presid'iary, a. † ſom hører til en Beſæt-
Garniſon; beſkyttet ved en Garniſon.
nification, s. foregaaende Antydning c.
fy, v. bemærke el. antyde i Forvejen.
e.preſſe, trykke, kryſte; udpreſſe; trænge, trænge
tilſtrænge, tvinge, nøde, ſøge at overtale; preſſe
Krigstjeneſten); forcere (Sejl); s. Preſſe;
Bogtrykkerpreſſe c. (ſig Trykning, Preſſe c.,
t the —, Trykkefrihed c.); Skab, Linnedſkab,
b n.; Trængen paa, heftig Stræben; Trængs-
ærvoning med Magt, Befaling til at hverve
it, el. preſſe. To — eagerly for a thing,
erkt for, ſtræbe ivrig efter noget; to — upon
ſtyrte ſig i Fare, udſætte ſig for Fare.
ſlagbænk c.; —gang, Mandſkab udſendt for
Matroſer n.; —man, Trykker c. (i et Bog-
En ſom preſſer Matroſer; —money, Haands-
(ſom gives hvervede Matroſer, el. Soldater);
r. Preſſebengel c.; —work, trykket Arbejde
de Ark pl. Press'er, s. Preſſer, Trykker c.
, a. preſſerende, tvingende, nødende. Press-
, s. Preſſejern n. Press'ingly, ad. med Magt,
; ſammentrængt. Pres'sion, s. † Preſſen,
c.; Tryk n. Press'ly, ad. † ſammentrængt.
elig. Pres'sure, s. Preſſen, Preſning c.;
Indtryk, Spor, Aftryk n.; † Undertrykkelſe,
, Tvang c.
e. † laane (til andre); a. † villig, beredt,
net; s. † Laan n. —men, † Folk beredte til
ieſte pl. (maa ikke forveksles med pressed men,
Folk, naar pressed, undertiden forkortes i
igen til prest).
E, s. Ild-Meteor, Luftſyn n.

Pres'tige, (fr.), s. Trylleri, Blendværk n. **Pres-tiges**, s. pl. Blendværk Gøgleri n. **Prestigiation**, s. Gøgleri n. Presti"giator, s. Gøgler, Bedrager c. Presti"giatory, Presti"gious, a. gøgleragtig, Tryllе-, forblindende.

Pres'to, ad. hurtig, T. *presto* (i Muſik).

Presúmable, a. ſom er at formode, formodentlig. Presúmably, ad uden Underſøgelſe, paa Lykke og Fromme. Presúme, v. forudſætte; formode, formene antage; fordriſte ſig, vove ſig; to — upon (on, † of), være indbildſk af, være ſtolt af, ſtole paa. Presúmer, s. En ſom forudſætter oſv.; indbildſk, el. anmaſſende Perſon c. Presump'tion, s. Formodning, Formening; Indbildſkhed, egen Indbildning; Driſtighed, Formaſtelſe c. Presump'tive, a. forudſat, antaget; formodentlig, forment; indbildſk, anmaſſende, driſtig. Presump'tuous, a. —ly, ad. indbildſk, ſtolt; driſtig, anmaſſende, formaſtelig. —ness, s. Indbildſkhed; Formaſtelighed c.

Presuppósal, s. Forudſætning c. Presuppóse, v. forudſætte. Presupposi"tion, s. Forudſætning c.

Presurmise, s. † Formodning. Miſtanke c.

Pretence', s. Paaſkud, Foregivende, Skin n.; Fordring c.; † Henſigt o. Pretend', v. udſtrække, fremſtrække; anføre ſom Grund el. Undſkyldning; foregive, forevende; lade ſom; indbilde ſig, mene; gøre Fordring el. Paaſtand (paa, to); fordriſte ſig; to — to learning, at ville paaſkre for lærd, at bilde ſig ind at være lærd. —ed, a. —edly, ad foregivet, forſtilt. —er, s. En ſom gør Fordring, el. Paaſtand, Prætendent, Kronprætendent c. —ingly, ad. anmaſſende, ſtolt. —ingness, s. Stolthed c. Preten'sion, s. Fordring, Prætenſion c.; Paaſkud n.

Preten'tative, a. † ſom kan prøves forud.

Preterimper'fect, s. T. Imperfektum n., Datid c. Pret'erit, a. T. forbigangen; s. Perfektum n., Fornutid c. Preteri"tion, s. Forbigaaen, Forbigang c.; T. en Talefigur, hvorved Taleren ſtrømter Fortielſe af hvad han dog faar ſagt. Pret'eritness, s. Forbigangenhed c., det Forbigangne.

Preterlaps'ed, a. forløben, henrunden.

Preterlegal, a. loſtridig.

Pretermis'sion, s. Forbigaaen, Udeladelſe; Undladelſe c. Pretermit', v. forbigaa, udelade; undlade, forſømme. [—ness, s. Naturſtridighed c.

Preternat'ural, a. —ly, ad. naturſtridig, unaturlig.

Preterper'fect, s. T. Perfektum n., Fornutid c. Preterpluper'fect, s. T. Pluſquamperfektum n., Førdatid c.

Pretex', v. † ſkjule, beſmykke. Pretext', s. Paaſkud n., Foregivende, Beſmykkelſe c., Skalkeſkjul n.

Prétor, s. Prætor c. (i det gamle Rom; nu undertiden anvendt om en mayor, judge, el. chancellor). Pretórial, a. prætoriſt. Pretórian, a. prætoriſt; s. Prætorianer c. (pretorial og pretorian bruges undertiden for: judicial). Prétorship, Prætorværdighed c., Prætur n.

Pret'tily, (pret- udt. *prit-*), ad. net, ſmukt. Pret'tiness, s. Nethed c. Pret'ty, a. net, ſmuk, vakker, nydelig; lapſet, ſirlig, affektert (i Forsøgt om Mands-

folk); ogsaa ironisk: net, rar (f. Eks. a — fellow! a — task!); temmelig stor el. lang, antagelig, ikke ringe; *ad.* temmelig, ret (f. Eks. I am — sure, jeg er temmelig vis paa; — well, ret godt). — betty, et Slags tidslige Kartofler

Pretyp'ify, *vid.* Prefigurate.

Prevail, *v.* have el. faa Overhaand, være overlegen; herske, være herskende, fremherske; have Indflydelse; to — upon (on, with), formaa til, bevæge til, overtale. —ing, *a.* herskende; † meget formaaende, kraftig. —ment, *s.* † Overlegenhed, Indflydelse *c.* Prev'alence, Prev'alency, *s.* Overlegenhed, Overvægt, Magt; Indflydelse *c.* Prev'alent, *a.* —ly, *ad.* overlegen; herskende, fremherskende; virksom.

Prevaricate, *v.* gaa ad Krogveie, bruge Udflugter; handle pligtstridig, handle troløs; holde med begge Partier; fordreje, mistyde. **Prevarication,** *s.* pligtstridig Handling. Utroskab *c.*, Forræderi *n.*, Rænker, Udflugter *pl.*; Fordrejelse, falsk Udtydning *c.* Prevaricator, *s.* Rænkesmed, Troløs; Fordrejer *c.*

Prevene, *v.* † forekomme, hindre. **Prevenient,** *a.* forekommende, forebyggende.

Prevent', *v.* († komme forend, komme forud for; gaa foran, lede); forekomme, hindre, forebygge; † komme for Tiden. —able, *a.* til at forebygge el. forhindre —er, *s.* En som forekommer el. kommer i Forkjøbet; En som forhindrer; S. T. Hjælpetov *n.* —ion, *s* († Kommen forud; Forekommelse *c.*); Hindring, Forebyggelse *c.*; † Fordom *c.* —ional, *a.* forebyggende. —ive, *a.* forebyggende, hindrende, afværgende; *s.* Sikkringsmiddel, Præservativ *n.* —ively, *ad.* for at forebygge det, for at undgaa det.

Previous, *a.* —ly, *ad.* forudgaaende, foreløbig; — to, som gaaer forud for, forend, inden. —ness, *s.* Gaaen forud *c.*

Previs'ion, *s.* † Forudseen *c.*

Prewarn', *v.* paaminde forud. advare.

Prey, *v.* rove, plyndre; leve af Rov; to — on (upon), angribe og fortære (om Rovdyr); *fig.* nage fortære; *s.* Rov, Bytte *n.*; animal of —, Rovdyr *n.*; bird of —, Rovfugl *c.* Prey'er, *s.* Røver, Plyndrer, Fortærer *c.*

Priapism, *s.* T. Priapismus *c.*

Price, *s.* Pris, Værdi *c.*; Værd *n.*; Belønning, Løn *c.*; *v.* bestemme Prisen el. Værdien, vurdere; † betale, gjengjelde. (Jvf. Prize). —current, Prискurrant *c.* (hos Kobmænd). —less, *ad.* uvurderlig; uden Værdi.

Prick, *v.* prikke, stikke; stikke fast (paa en Spids el. en Krog); pine (Hjærtet, f. Eks. they were pricked in their hearts, det gik dem gjennem Hjærtet); stikke i Vejret, spidse (Ørerne); give lidt af Sporerne, lade mærke Sporerne; anspore, tilskynde; optegne, affætte, antegne (ved en Prik el. et Mærke), bestemme; sætte paa Noder (jvf. —song nedenfor); gøre fur (om en Drik); fare, ile (frem, forth); efterlade Spor (om en Hare); † sigte (efter et Punkt); pudse sig, pynte sig; *s.* Braad, Spids, Torn *c.*; Stik; Punkt; Maal; Harespor *n.*; Nulle *c.* (Garn, Tobak). To — a card, stikke et Kaart under, el. ind i Bunken; to — the chart, S. T. affætte i Kaartet; to — out, T. afstikke (en Lejr osv.). — of conscience, Samvittighedsnag *n.*; —eared, spidsøret; —louse, × Lusestikker, Skrædder *c.*; —madam, ottekantet Stenurt *c.*, *sedum reflexum*; —post, T. lille Post el. Stjver *c.* (som fældes i Løsholtet); —punch, et Slags Mærkejern *n.* (til at sætte Mærker med i kold Jern); —song, † Sang paa Noder, kunstig Sang *c.*; —timber, —wood, Benved *c.*, *euonymus europæus* (Pl.). —er, *s.* Pren *c.* (Sadelmagers, Seilmagers). —et, *s.* Spidsbjort *c.* Pric'kle, *s.* Braad, Torn *c.* (Barkstorn, jvf. Thorn); † et Slags Kurv *c.* Prick'liness, *s.* tornet Beskaffenhed, Tornefuldhed *c.* Prick'ly, *a.* tornet, tornefuld.

Pride, *s.* Stolthed *c.*; Hovmod, Overmod *n.*; Høihed, Værdighed; Pragt *c.*; † Brunst *c.* (Hundyrs); *v.* ophøie, hæve (over andre); to — one's selfin, være stolt af, brøste sig af, gøre sig til af. — ful, *a.* † hovmodig. —less, *a.* † uden Stolthed. Pridingly, *ad.* stolt, hovmodig.

Prief, † *vid.* Proof.

Prier, *s.* En som beliger, Spejder *c.*

Priest, *s.* Præst; Gejstlig *c.*; —craft, Præstelist *c.* Præstebedrageri *n.* (for at vinde Magt); —linked, X gift; —ridden, × ledet el. regjeret af Præster. —ess, *s.* Præstinde *c.* —hood, *s.* Præsteembede *n.*; Præstestand; Gejstlighed *c.*, Præsteskab *n.* —like, *a.* præstelig. —liness, *s.* præsteligt Udseende el. Væsen *n.* —ly, *a.* præstelig, Præstes.

Prieve, *v.* † *vid.* Prove, bevise.

Prig, *v.* (jvf. Prog), × rapse, stjæle; *s.* × Tyv *c.*; indbildsk, næsvis, lapset lille Person *c.* —'ging-fellow, lille næsvis Person, Laps *c.* —ish, *a.* næsvis, superklog, lapset.

Prim, *a.* (—ly, *ad.*), formel, stiv, kunstlet, affekteret, sirlig (jvf. Primitive); *v.* sire, gøre sirlig. pynte. —ness, *s.* Stivhed *c.* kunstlet Væsen *n.*, Sirlighed *c.*

Primacy, *s.* Forrang *c.*, Fortrin *n.*; en Primas's Værdighed *c.*, Primat *n.*

Primage, *s.* Kaplak *c.* (visse Procent, som lægges til Fragten, og som tilfalder Skipperen el. Rederen).

Primal, *a.* † først, oprindelig. Primariness, *s.* første Væren, Opindelighed *c.* Primary, *a.* først, oprindelig; fornemst. —ily, *ad.* først, oprindelig; fornemmelig.

Primate, *s.* Primas *c.* (øverste Gejstlige). —ship, *s.* Primat *n.* Primat'ical, *a.* primatisk.

Prime, *a.* først; fornemst; oprindelig; tidlig, ungdommelig, blomstrende; fortrinlig, udmærket, fortræffelig, udsøgt; letfærdig, ukydsk; *s.* første Del el. Begyndelse *c.* (af Dagen, el. Aaret), Morgen, Vaar *c.*; Blomstring, blomstrende Alder, Ungdomskraft *c.*; første, skønneste, fornemste Del el. Tilstand *c.*, det Bedste; høieste Grad af Udvikling *c.*; T Prime *c.* (første Bedetime); *v.* grunde, grundere (Lerred osv. til Maleri); lægge Fængkrudt paa, forsyne med Fængkrudt, (jvf. Priming). — of the moon, Nymaane *c.*; — cost, Indkjøbspris *c.*; —gap, første Grube *c.* (i et Bjergværk). —ly, *ad.* først, oprindelig; × fortræffelig. —ness, *s.* Oprindelighed; Fortrinlighed *c.*

i. først, oprindelig. Prim'er, s. Bønnebog; ebog c. (for Børn); T. Antiqva c. (et Slags trykbogstaver).
o, s. (spansk), et Slags Kaartspil n.
'al, Primévous, a. oprindelig, fra de ældste ft. [Primogenial).
ènial, Primigénious, a. førstefødt, (vid. g, s. Fængkrudt n.; Grundering c. (jvf.); —iron, —wire, T. Stykbor n.
tial a. som hører til Førstegrøde.
ive, a. oprindelig; original, gammeldags, irlig, kunstlet, graviteti (jvf. Prim); s. ord, Rodord n. —ly, ad. oprindelig; efter en; efter gammeldags Stik. —ness, s. ghed c.
y, s. † Oprindelighed c., det at være først.
ess, vid. under Prim.
ènial, a. førstefødt; oprindelig; medfødt.
'itor, s. Stamfader c. Primogen'iture, s. el c.; —ship, s. Førstefødselsret c.
'dial, a. oprindelig; s. første Begyndelse, e c. Primor'diate, a. † oprindelig.
'dian, s. et Slags Blomme c.
v. × være affektert sirlig, (jvf. Prim).
se, s. Primel c., primula veris (Pl.).
a-mob'ile, s. Primum mobile n. (første Be-

a. † blomstrende.
s. Første; Prins c.; v. † (to — it), leve —dom, s. Førsterang c.; Fyrstendømme e, a. fyrstelig. —liness, s. det Fyrstelige. ad. fyrstelig; prinselig. Prin'ce's-metal, netal n. (Blanding af Kobber og Sink).
s. Furstinde; Prinsesse c.
al, a. fornemst, vigtigst, væsenligst, Hoved-; erson c., Hoved n.; Rektor, Direktor c; ; Hovedsum, Kapital c. —ly, ad. fornemst, i Særdeleshed. —'ity, s. højeste Magt c. me n.; Fyrstendømme n.; Overmagt, Forstrin n.; † Fyrste, Herster c. —ness, s.
Prin'cipate, s. † Herredømme n.
'ia, s. pl. Bestanddele; Begyndelsesgrunde cipiátion, s. † Opløsning i Bestanddele c.
ple, s. første Grund el. Årsag, Kilde c., ; Grundstof n., Bestanddel; Bevæggrud c., ; Grundsætning c., Princip n.; Grundlære gyndelse c.; v. bibringe Grundsætninger; indprænge; opdrage i gode Grundsætninger.
ck, Prin'cox, s. indbildsk Person, Sprades: dvis Knegt c.
v. pudse sig, pynte sig.
v. prente, trykke; indtrykke, paatrykke, afde trykte; s. Tryk, Prent c.; Aftryk; Indor n.; Form c., Udtryk; trykt Billede, Kobllad, lidet Skrift n.; in —, i Trykken; trykket, firlig; med Bestemthed, punktlig; out of gt; —ed stuff, trykket Tøj n. —er, s. Trykuntrykker; Bogtrykker c.; —er's flower, erstok, Vignette c.; —er's devil, Bogtrykkers —ing house, —ing-office, Trykkeri, Bogtrykkeri n.; —ing-ink, Bogtrykkersværte c.; —ingpaper, Trykpapir n.; —ing-press, Bogtrykkerpresse c. —less, a. som ikke efterlader Indtryk; sporløs.
Prior, a. tidligere, ældre; s. Prior, Kloster-Forstander c. —ate, s. Priorat n. —ess, s. Priorinde c. —'ity, s. det at være først, Forrang c. (med Hensyn til Tiden); Fortrin n., Forrang c. —ship, s. en Priors Embede, Priorat n. —y, s. Priori n. (et Kloster som har en Prior).
Prisage, s. Kongens Andel i visse Skibsladninger c., (vid. Butlerage); Kongens Andel af Prisgods c.
Prise, vid. Prize.
Prism, s. T. Prisma n. —at'ic, a. —at'ically, ad. prismatisk. —atoid'al, a. prismatoidisk. Pris'mold, s. Prismolde c.
Pris'on, s. Fængsel n.; v. fængsle, holde fangen. fig. indeslutte, holde tilbage. To break —, bryde el; bræk ke ud af Fængslet; —base, —bars, et Slags Leg paa Landet c.; —house, † Fængsel n.; —ship, Fangeskib n. —er, s. Fange; Arrestant c. —ment, s. † Fangenskab n.
Pris'tine, a. forrige, gammel, fordums, oprindelig.
Pri'thee, (for: I pray thee), jeg beder Dig.
Prit'tle-prat'tle, s. Snifsnak, Prat c., Pjat n.; v. sladdre, pjatte, prate.
Privacy, s. Hemmelighed; Ensomhed c. (ensomt Sted); † Fortrolighed; Taushed c. Privádo, s. † fortrolig Ven c. **Private**, a. privat tegen; ikke offentlig; embedsløs); hemmelig, affides; enlig; medvidende (vid. Privy, a.); s. Gemen c. (Soldat); † hemmelig Efterretning c. —man, Privatmand c.; —devotion, Husandagt c.; —soldier, gemen Soldat c.; in —, hemmelig, under fire Øine, i Stilhed. —ly, ad. hemmelig. Privatéer, s. Kaper c., Kaperskib n.; v. udruste Kaperskibe; drive Kaperi. Privateness, s. Privatstand c., Privatliv n.; Hemmelighed, Stilhed; Ensomhed c.
Privátion, s. Berøvelse, Unddragelse, Blottelse c., Tab n., Mangel c.; Affættelse; Affondring, Abstraktion c. Priv'ative, a. (—ly, ad.), berøvende, unddragende, udelukkende; privativ, negativ; s. privativt Begreb n.; privativ Partikel c. —ness, s. det at være borte el. fattes, Mangel c.
Priv'et, s. Liguster el. Ligustrum c. ligustrum (Pl.).
Priv'ilege, s. Privilegium n., Forret, Rettighed c., Frihedsbrev n., Frihed c.; v. meddele Forret, berettige, privilegere.
Priv'ily, ad. privat, hemmmelig. Priv'ity, s. Hemmelighed; privat el. hemmelig Meddelelse; Medvidenhed c.; pl. Skamdele pl. Priv'y, a. privat, særegen; hemmelig; medvidende, (jvf. Private); —coun'cil, Statsraad n.; —coun'sellor, Medlem af Statsraadet n., Gehejmraad c.; —séal, —sig'net, privat Segl n. (Kongens el. Dronningens; —seal, bruges ogsaa elliptisk for: Lord keeper of the —seal, Lord Seglbevarer).
Priv'y, s. Privet n.
Prizage, vid Prisage.
Prize, s. Pris, Vinding; Belønning a.; Bytte Prise c., Prisskib n.; (jvf. Price); v. vurdere;

skatte, agte. —fighter, Prisfegter, Priskæmper *c.*; —goods, Prisgods *n.*; —money, Prispenge *pl.*; —question, —subject, Prisspørgsmaal *n.*, Prisopgave *c.* Prizer, *s.* En som vurderer osv.; † En som kæmper for en udsat Pris, Priskæmper *c.*

Pro and con, *ad.* for og imod.

Próa, Proe, *s.* et langt smalt Fartøj brugt af Øboere i Sydhavet.

Probabil'ity, *s.* Sandsynlighed *c.* **Prob'able,** *a.* —bly, *ad.* sandsynlig, rimelig; † bevislig.

Próbang, *s.* T. Nedstøder, Detrusor *c.* (Instrument til at nedstøde noget, som bliver siddende i Svælget).

Próbate, *s.* retlig Prøve og Bekræftelse paa et Testaments Rigtighed *c.*; skriftligt Bevis for et Testaments Rigtighed *m.*

Probátion, *s.* Bevis *n.*, Bevisførelse; Bevisgrund *c.*; Prøve, Prøvelse; Examen; Prøvetid *c.* —al, —ary, *a.* som tjener til Prøve el. Prøvelse. —er, *s.* En som prøves, el. aflægger Prøve; Prøvelærling, Novice *c.* —ership, *s* Prøvestand, Prøvetid *c.* —ship, *s.* Prøvetid *c.* **Próbative,** *a.* som tjener til Prøve. **Probátor,** *s.* Examinator *c.*; T. Anklager *c.* **Próbatory,** *a.* som tjener til Prøve.

Probe, *s.* T. Sonde *c.*; *v.* sondere, undersøge. —scissors, *s. pl.* en Sax til at aabne Saar.

Prob'ity, *s.* Redelighed, Oprigtighed *c*, Retskaffenhed *c.*

Prob'lem, *s.* Problem *n.*, Opgave *c.* —at'ical, *a.* —at'ically, *ad.* problematisk, uafgjort, tvivlsom. —atize, *v.* † fremsætte Problemer, (komisk).

Probos'cis, *s.* Snabel *c.* (en Elefants); Sugemund *c.* (et Insekts).

Próbrous, *a.* stændig skammelig.

Procácious, *a.* uforskammet, fræk. **Proca"city,** *s.* Uforskammenhed, Frækhed *c.*

Procataro'tic, *a.* T. prokatarktisk, forangaaende, oprindelig. **Procatarx'is,** *s.* T. Prokatarxis, forberedende Aarsag, Anledning *c.* (til en Sygdom).

Procédure, *s.* Fremgangsmaade; Fremgang, Virkning; † Frembringelse *c.*

Proceed, *v.* fremgaa, udgaa; hidrøre; stride frem, gaa frem; gøre Fremskridt; forfare, handle, gaa til Værks; føre Proces, procedere; gjelde, have Virkning; ske, tildrage sig. —er, *s.* En som gaar frem, el. gør Fremskridt. —ing, *s.* Fremskriden; Udført, Fremgangsmaade *c.*; —ings at law, Procedure, Sagsforelse *c.*, en Sags Behandling for Retten *c.* —s, *s. pl.* Indkomst *c.*; Beløb, Provenu *n.* (ved Salg af Handelsvarer).

Proceleusmat'ic, *a.* opmuntrende, oplivende ved Sang el. Tale.

Procel'lous, *a.* stormfuld.

Procep'tion, *s.* † Forekommelse *c.*

Procere, *a.* † høj (af Vært). **Procer'ity,** *s.* † Højde *c.*

Pro"cess, *s.* Fremgang, Fremskriden, Gang; Begivenhed; Fremgangsmaade, Behandling; Proces, *Rettergang c.*; T. Proces *c.* (kemisk); naturlig Bens *udvært c.*; *in — of time,* med Tiden; to take out a — against one, forfølge En ved Retten, anl imod En.

Proces'sion, *s.* højtideligt Optog *n.*, Pro T. Udgang *c.* (den Hellig Ånds fra Faderer nen); *v.* × gaa i Procession, trække op. — hører til en Procession; *s.* Processionsbog *a.* som bestaar i Procession, Processions-.

Próchein ámy, (-chein udt. *shen*), *s.* T. Ven *c.* (en Umyndigs Forsværer).

Próchronism, (ch udt. *k*), *s.* Tidsregni (hvorved en Begivenhed sættes for langt til den), Prochronisme *c.*

Pro"cidence, *s.* Fremtræden, Synken *c.*, *n.* (af en Legemsdel, f. Ex. Endetarmen), T. *c.* **Procid'uous,** *a.* som falder ud fra sit Leje

Procinct', *s.* † det at være omgjordet, fu Forberedelse *c.* (til Slag).

Proclaim, *v.* udraabe; bekjendtgjøre, erkl lig, erklære; erklære fredløs. —er, *s.* Herold *c.* **Proclamátion,** *s.* offentlig Bekjen Proklamation, Erklæring; Udspredelse *c.*

Proclive †, Proclivous, *a.* tilbøjelig. P *s.* Tilbøjelighed, Hang; Lærenemhed *c.*

Procon'sul, *s.* Prokonsul, Statholder *c.* prokonsularisk. —ship, *s.* Prokonsulat *n.*

Procras'tinate, *v.* opsætte, udsætte, forh Procrastinátion, *s.* Opsættelse, Forhaling, Procras'tinator, *s.* Nøler *c.*

Procreant, *a.* avlende, frembringende, fr † Frembringer *c.* **Procreate,** *v.* frembringe, Procreátion, *s.* Frembringelse, Avlen *c.* **Pr** *a.* frembringende, avlende. —ness, *s.* frem Kraft, Avlekraft *c.* **Procreator,** *s.* En som fo el. avler, Fader *c.*

Proc'tor, *s.* Fuldmægtig, Bestyrer *c.* (af Sager); Sagfører, Prokurator *c.* (ved en gej Forstander, Prorektor *c.* (ved en Højskole); forvalte. —age, *s.* † Forvaltning, Be —'ical, *a.* † som hører til et Prorektorat. en Sagførers Embede; Prorektorat *n.*

Procum'bent, *a.* liggende ned, strakt; T gende (om en Stængel).

Procúrable, *a.* som kan forskaffes. **Pro** Bestyrelse, Forelse *c.* (for en Anden); **Ful** Procurátion, *s.* Bestyrelse, Forvaltning, (en Sags); Fuldmagt; Forskaffelse *c.*; Penge *pl.* (til Biskoppen); —money, Pen have forskaffet el bestyret noget, Provision, *c.* **Proc'urator,** *s.* Forretningsbestyrer, Be tiget, Fuldmægtig *c.* **Procuratórial,** *a.* u Sagfører el. ved Fuldmagt. **Procurátors** Sagførers Embede *n.* **Proc'uratory,** *a.* son en Sagfører; som hører til Anskaffelsen (af n

Procúre, *v.* besørge; føre, forvalte (for en overtale bevæge, nøde; forskaffe, tilvejebrin Kobler el. Koblerske, koble. —ment, *s.* **Fo** Medvirkning *c.* **Procúrer,** *s.* En som f Mellemmand, Kobler *c.* **Procúress,** *s.* **Ko** **Procúring,** *s.* Kobleri *n.*

Prod'igal, *a.* ødsel; *s.* Forøder, Ødeland

—, the — son, den forlorne Søn; — of life, som sætter sit Liv paa Spil, som vover Livet. —ly, *ad.* ødselt; *fig.* rigelig, overflødig. —'ity, *s.* Ødselhed *c.*

Prodi"gious, *a.* —ly, *ad.* vidunderlig, forbausende, uhyre. —ness, *s.* Vidunderlighed *c.*, det Forbausende, uhyre Størrelse *c.* Prod'igy, *s.* Vidunder, Jertegn, Særsyn; Uhyre, Monstrum *n.*

Prodi"tion, *s.* Forræderi *n.* Prod'itor, *s.* † Forræder *c.* Proditórious, Prod'itory, *a.* † forrædersk.

Prédrome, *s.* Forløber *c.*, Forbud *n.*; foreløbig Afhandling, Prodromus *c.*

Produce, *v.* fremdrage, fremvise, fremlægge, fremsøge, komme frem med; frembringe, avle; foraarsage; forlænge, udstrække. Prod'uce, *s.* Frembringelse *c.*, Produkt; Beløb *n.*, Indtægt *c.* Producent, *s.* † En som fremlægger, Producent *c.* Producer, *s.* Frembringer; Producent *c.* Producibil'ity, *s.* Frembringelighed *c.*, det at kunne frembringes. Producible, *a.* som kan fremlægges el. fremstilles; som kan frembringes. —ness, *s.* det at kunne frembringes. Prod'uct, Produkt *n.*, Frembringelse; Indtægt *c.*, Beløb *n.*; *fig.* Følge, Frugt *c.* Produc'tile, *a.* som kan forlenges, udstrækkelig. Produc'tion, *s.* Frembringelse *c.*; Produkt, Værk *n.*; Forlængelse *c.* Produc'tive, *a.* frembringende; frugtbar, virksom, produktiv. —ness, Frugtbarhed, Produktivitet *c.*

Próem, *s.* Fortale, Indledning *c.*; *v.* forsyne med Indledning. Proémial, *a.* indledende.

Proface', (udt. *pro-fass'*), *i.* † vel bekomme! profit!

Profanátion, *s.* Vanhelligelse *c.* Profáne, *a.* (—ly, —), uindviet; vanhellig; ugudelig; verdslig, profan; *v.* vanhellige; misbruge. —ness, (Profan'ity), *s.* Ugudelighed, Ringeagt for det Hellige *c.* Profaner, *s.* En som vanhelliger; Gudsbespotter *c.*

Profec'tion, *s.* Fremrykken, Fremgang *c.* Profec'tious, *a.* † udgaaende (fra).

Profess', *v.* erklære, bekjende, bekjende sig til; tilstaa, bevidne, forsikre; lære offentlig, udøve, øve; † vidne sit Venskab; a —ed nun, en Nonne, som har gjort Profes, el. aflagt Ordensløfte. —edly, *ad.* aabenbart, offentlig, ligefrem. —ion, *s.* Bekjendelse; Forsikkring, Erklæring *c.*; Profes, Løfte *n.* (hos Munke); lærd Stand *c.*, Kald, Fag *n.* (især om Theologi, Lægevidenskab, Lovkyndighed). —ional, *a.* som hører til Ens Kald el. særegne Fag, Embeds-; professional commands, en Læges Anordninger *pl.* professionally, *ad.* ifølge Ens Kald, med Hensyn til Ens Fag *n.*, af Fag. Profes'sor, *s.* Bekjender; offentlig Lærer, Professor *c.*; Mand af Faget *c.*; —'s chair, Lærestol *c.*, Katheder *n.* —ship, *s.* offentligt Læreembede, Professorat *n.* Professórial, *a.* Professors-.

Prof'fer, *v.* tilbyde; prøve, forsøge; *s.* Tilbud; Forsøg *n.*, Prøve *c.* —er, *s.* En som tilbyder.

Profi"cience, Profi"ciency, *s.* Tiltagen, Fremgang, Fremskridt *pl.* Profi"cient, *s.* En som gør Fremskridt, En som har bragt det vidt, som har erhvervet sig Indsigter. Profic'uous, *a.* † fordelagtig, nyttig.

Profile', (udt. *pro-féel*), *s.* Profil *c.*; Sidebillede, Afvanfigt *n.*; Gjennemsnits-Tegning *c.*; *v.* tegne fra Siden; tegne i Gjennemsnit, profilere. Profi'list, *s.* En som tegner Sidebilleder.

Prof'it, *s.* Vinding; Fordel, Nytte; Indtægt, Indkomst *c.*; Fremskridt *pl.*; *v.* vinde, have Fordel; bringe Fordel, nytte, gavne, være til Nytte; gøre Fremskridt; bringe frem, udvanne (i en Kunst osv.). —able, *a.* —ably, *ad.* indbringende, fordelagtig; nyttig, gavnlig. —ableness, *s.* Fordelagtighed; Gavnlighed, Nytte *c.* —less, *a.* ikke indbringende; uden Nytte el. Fordel, unyttig.

Prof'ligacy, *s.* Ryggesløshed, Lastefuldhed *c* Prof'ligate, *a.* skamløs, lastefuld, nederdrægtig, ryggesløs; skændig, afskyelig; *s.* ryggesløs Person *c.*, lastefuldt Menneske, Afskum *n.*; *v.* † fordrive, forjage; hengive (sig) til Laster, fordærve. —ly, *ad.* skændig —ness, *s.* Lastefuldhed, Ryggesløshed *c.* Profligation, *s.* † Fordrivelse *c*, Nederlag *n.*

Prof'luence, *s.* Fremgang *c.*, Løb *n.* Prof'luent, *a.* † fremstrømmende.

Profound', *a.* dyb; ydmyg, underdanig; grundig, dybsindig, lærd; som har skjulte Egenskaber; *s.* Dyb *n.*; Afgrund *c.*; *v.* † trænge ind i, to — into, udgrunde. —ly, *ad.* dybt; grundig. —ness, Profund'ity, *s.* Dybhed, Dybde *c.* (ogsaa *fig.*).

Profúse, *a.* —ly, *ad.* overflødig, overværtes, altfor rig, rigelig; ødsel. —ness, *s.* Ødselhed *c.* Profúsion, *s.* Overflødighed, rigelig Mængde; Ødselhed *c.*

Prog, *v.* (jvf. Prig), × prakke, tiltrygle; røve, stjæle (Levnetsmidler); *s.* × Levnetsmidler, Fødevarer *pl.*

Progen'erate, *v.* avle, forplante. Progenerátion, *s.* † Forplantning *c.* Progen'itor, *s.* Stamfader *c.*, *pl.* Forfædre *pl.* Pro"geny, *s.* Børn, Efterkommere *pl.*, Afkom *n.*, Slægt, Stamme *c.*

Prognósis, *s.* Prognose, Forudantydning *c.* (af en Sygdoms Gang).

Prognos'tic, *a.* forudsigende, varslende, T. prognostisk; *s.* Forudsigelse, Spaadom *c.*; Forbud *n.*, Forbetydning *c.*; det at kunne forudsige (en Sygdoms Gang), Prognostik *c.* —able, *a.* forudsigelig. —ate, *v.* forudsige, spaa. —ation, *s.* Forudsigelse *c.*; Forbud *n.*, Forbetydning *c.* —ator, *s.* Forudseer, Forudsiger, Prognost *c.*

Program'ma, Prógram, Programme', (fr.), *s.* Program, Indbydelsesskrift *n.*; Bekjendtgørelse; Indledning *c.*

Prog'ress, *s.* Fremskridt *n.*, Fremgang; Gang *c.*, Løb *n.*; Rejse *c.* (en Fyrstes). Progress', *v.* skride frem, gaa frem; † gaa omkring. Progres'sion, *s.* Fremskriden, Fremgang *c.*; T. Progression *c.* —al, *a.* fremskridende, tiltagende. Progres'sive, *a.* fremskridende, tiltagende. —ly, *ad.* gradvis, lidt efter lidt, efterhaanden. —ness, *s.* Fremskriden, Fremgang *c.*

Prohib'it, *v.* forhindre, hindre; forbyde. —ive, —ory, *a.* forbydende, som indeholder et Forbud. Prohibi"tion, *s.* Forbud *n.*; T. Prohibition *c.* (skriftlig Befaling til at standse en Sag ved en Underret); —duty, Beskatteleseskold *c.*

Proin, Proin'er, † *vid.* Prune etc.

Projeot', *v.* kaste frem, fremstrække, kaste; fremrage. være fremragende, staa frem el. ud; udkaste, gøre Udkast til, udfinde, finde paa, projektere. **Pro"jeot**, *s.* Udkast *n.*, Plan *c.*; Forslag; Forehavende, Projekt *n.* —'ile, *a.* fremad drevet; fremdrivende; *s.* fremad kastet el. fremdrevet Legeme; Projektil, Kasteskyts *n.* —'ion, *s.* Kasten, Kastning *c.*, Kast, Stød *n.*; Fremskyden *c.*; Projektur, fremstaaende Del *c.* (f. Ex. paa en Bygning); Udkast *n.*, Plan *c*; T. Projektion, Tegning *c.*; † Krisis *c.* (ved en kemisk Operation). —'ment, *s.* † Udkast *n.*, Plan *c.* —'or, *s.* Ophavsmand til et Udkast el. en Plan, En som foreslaar noget; Projektmager *c.* —'ure, *s.* Fremragen, fremstaaende Del, T. Projektur *c.*

Prolapse', *vid.* Procidence.

Prolate, *v.* fremføre, fremsige; *a.* udvidet (ved Polerne til en aflang Kuglefigur). Prolátion, *s.* Fremførelse, Fremsigen; † Forhaling *c.*; T. Forlængelse *c.*

Prolegom'ena, *s. pl.* Forerindringer *pl.*, Indledning *c.*

Prolep'sis, *s.* T. Prolepse *c.* (forekommende Besvarelse af en mulig Indvending). Prolep'tic, —al, *a.* —ally, *ad.* proleptisk, foregribende; foreløbig.

Proletárian, *a.* simpel, ringe, usel. Proletary, *s.* simpel Person, Person af den laveste Klasse *c.*

Prolif'ic, —al, *a.* —ally, *ad.* frugtbargørende; frugtbar. —ation, *s.* Børneavling; Befrugtning *c.* —ness, *s.* Frugtbarhed *c.*

Prolix', *a.* —ly, *ad.* vidtløftig, udtværet; kjedelig, trættende; † langvarig. —ious, *a.* † vidtløftig, kjedsommelig. —ity, —ness, *s.* Vidtløftighed, Udtværing *c.*

Prolocútor, *s.* Ordfører, Formand *c.* (i en Kirkeforsamling). —ship, *s.* en Ordførers Embede *n.* og Værdighed *c.*, Formandskab *n.*

Prol'ogue, (udt. *prol'-og*), *s.* Prolog; Fortale *c.*; *v.* † indlede højtidelig, aabne med en Prolog.

Prolong', —ate, *v.* forlænge; udsætte, forhale. —ation, *s.* Forlængelse; Udsættelse *c.* —er, *s.* En som forlænger osv.

Prolúsion, *s.* Forspil *n.*, foregaaende Øvelse *c.*, Forsøg *n.* (literært).

Promenade', *s.* (fr.), Spadseregang, Promenade *c.*; *v.* spadsere.

Promer'it, *v.* † fortjene; forpligte, gøre forbunden.

Promethean, *a.* som hører til Prometheus.

Prom'inence, Prom'inency, *s.* fremstaaende Del *c.*; *fig.* Udmærkelse *c.* Prom'inent, *a.* —ly, *ad.* fremragende, fremstaaende; iøjnefaldende, udmærket.

Promis'cuous, *a.* —ly, *ad.* blandet; imellem hverandre, i Fleng; forvirret, uordenlig; uden Forskjel. —ness, *s.* Sammenblanding *c.*

Prom'ise, *s.* Løfte, Tilsagn *n.*; Forjættelse *c.*; Forhaabninger *pl.*; *v.* love, tilsige; erklære, forsikre; give Forjættelse; vække Forhaabninger. Of great —, meget lovende, haabefuld; —breach, Løftebrud *n.*; —breaker, En som bryder sit Løfte, uordholdent Menneske *n.*; —keeping, Ordholdenhed *c.* Promisée, *s.* *En til hvem et Løfte er givet.* Prom'iser, *s.* *En som lover.* Prom'ising, *a.* meget lovende, haabefuld. Prom'issorily, *ad.* som et Løfte. Prom'issory, *a.* lovende, som indeholder et Løfte; —note, Løftebrev *n.*, skriftlig Forsikkring *c.*

Prom'ontory, (Prom'ont †), *s.* Forbjerg *n.*, steil Pynt *c.*

Promóte, *v.* fremme; forfremme, befordre; ophøje. Promóter, *s.* Forfremmer, Befordrer, Bestytter *c.*; † Angiver; Oprører *c.* Promótion, *s.* Forfremmelse. Befordring *c.* Promótive, *a.* som tjener til Fremme el. Forfremmelse. Promove', *v.* † befordre (*vid.* Promote).

Prompt, *a.* —ly, *ad.* beredt, belavet, rede; hurtig, rask, færdig; ufortsvet; promt (om Betaling); *s.* fremskynde, tilskynde; foresige, indgive, tilbyde, suffere; bringe i Erindring, minde om. —er, *s.* Tilsiger, Sufflør; Paaminder *c.* —itude, —ness, *s.* Hurtighed, Færdighed *c.* —uary, *s.* Forraadskammer, Pakhus, Magasin *n.* —ure, *s.* † Tilskyndelse *c.*

Promul'gate, († Promulge'), *v.* udbrede, bekjendtgøre, kundgøre, forkynde. Premulgátion, *s.* Kundgørelse, Bekjendtgørelse *c.* Prom'ulgator, Promul'ger, *s.* Forkynder *c.*

Prone, *a.* rettet el. bøjet nedad; med Ansigtet mod Jorden; stræa, heldende; tilbøjelig; — to anger, som let bliver vred, vredagtig. —ness, (Prónity †), *s.* nedad bøjet Retning; Helding, Skraaning; Tilbøjelighed *c.*

Prong, *s.* Gaffelgren, Gren af en Fork, Flen; Fork, Gaffel *c.* —ed, *a.* forsynet med Grene el. Spidser, grenet.

Pronom'inal, *a.* —ly, *ad.* T. pronominal. Prónoun, *s.* T. Stedord. Pronomen *n.*

Pronounce', *v.* udtale; udsige, yttre, fremsige, erklære; afsige (en Dom); foredrage; *s.* † Erklæring. Bekjendtgørelse *c.* Pronoun'cer, *s.* En som udtaler osv. Prououn'cing, *a.* som angiver el. lærer Udtalen. Pronunciátion, *s.* Udtale *c.*; Foredrag *n.* Pronun'ciative, *a.* † affigende.

Proof, *s.* Prove *c.* (som foretages med noget, for at se om det svarer til sin Bestemmelse, f. Ex. med nye Skydevaaben); Bekræftelse ved Prøve, Erfaring *c.*; Bevis *n.*; prøvet Styrke, Fasthed, Uigjennemtrængelighed *c.*; T. Proveark *n.*, Korrektur *c.*; — of cannon, Kanonprøve *c.*; — of powder, Krudtprøve *c.*

Proof, *a.* som kan udholde Prøven, sikker; ikke uigjennemtrængelig, skudfri; *fig.* haard, ubevægelig; bomb—, bombefri; pistol—, skudfri; water—, vandtæt; —print, et af de første Aftryk af et Kobberstik (førend Inskriptionen er paasat, *avant la lettre*); —sheet, Korrekturark, Proveark *n.* —less, *a.* ubevist, uden Bevis.

Prop, *s.* Støtte, Stiver *c.*; *v.* støtte, afstive; opretholde, understøtte.

Prop'agable, *a.* som kan forplantes. Propagan'da, *s.* Propagande *c.* Propagan'dist, *s.* Propagandist *c.* Propagan'dism, *s.* Propagandisme *c.* Prop'agate, *v.* forplante, udbrede; formere, udvide, forøge; frembringe, avle; forplante sig. Propagátion, *s.* Forplantning, Udbredelse; Udvidelse, Forøgelse *c.*

Prop'agator, *s.* En som forplanter, udbreder osv., befordrer *c.* [Skrue *c.*; Skrueskib *n.*

Propel', *v.* frembrive, udbrive, udstøde. —ler, T.

Propend', *v.* bøje sig, være tilbøjelig. —ency, *s.* Tilbøjelighed, Hang; Overvejelse *c.* Propense', *a.* tilbøjelig. Propen'sion, Propen'sity, *s.* Tilbøjelighed. Hang, Lyst *c.*

Prop'er, *a.* egen; særegen, ejendommelig; naturlig, oprindelig; egenlig (ikke figurlig); passende; rigtig (svarende til Øjemedet), smuk, anselig. —ly, *ad.* egenlig, i egenlig Forstand; passende, rigtig, rent, godt. —ness, *s.* det Passende, Bekvemhed; Rigtighed; Anselighed *c.* —ty, *s.* Ejendom; Ejendomsret; Egenhed; Egenskab, Beskaffenhed *c.*; Tilbehør *n.*, Fornødenheder *pl.* (for en Skuespiller, foruden hans Dragt), Rekvisiter *pl.*; *v.* † forsyne med Egenskaber; tage i Besiddelse, tilegne sig. —ty man, Rekvisitør *c.* (ved Theatre). —ty qualification-bill, Lov om Afskaffelse af Valgcensus *c.* (Ophævelse af den Lov, ifølge hvilken Kandidaten skulde opgive en vis Sum, han havde at leve af).

Prop'erate, *v.* ile, skynde sig. Properátion, *s.* Ilen, Ilfærdighed *c.*

Proph'asis, *vid.* Prognosis.

Proph'ecy, *s.* Spaadom, Forudsigelse, Profeti *c.* Proph'esier, *s.* Profet *o.* Proph'esy, *v.* spaa, forudsige; profetere. Proph'et, *s.* Profet *c.* —ess, *s.* Profetinde *c.* —'ic, —'ical, *a.* —'ically, *ad.* profetisk; varslende. —ize, *v.* † spaa.

Prophylac'tic, *a.* forebyggende, afværgende; *s.* Betryggelsesmiddel, Præservativ *n.*

Propinátion, *s.* † Drikken til *c.* Propine, *v.* † drikke til; udsætte (sig), give til Pris.

Propin'quity, *s.* Nærhed *c.*; nært Slægtskab *n.*

Propi"tiable, *a.* forsonlig. Propi"tiate, *v.* gøre naadig el. gunstig, vinde, formilde, forsone, udsone; bøde. Propitiátion, *s.* Forsoning; Udsoning *c.* Propi"tiator, *s.* Forsoner *c.* —ry, *a.* forsonende, forsonings-; *s.* Naadestol *c.* (*vid.* Mercy-seat). Propi"tious, *a.* —ly, *ad.* naadig, mild; gunstig. —ness, *s.* Mildhed, gunstig Beskaffenhed *c.*

Próplasm, *s.* Støbeform, Model *c.* Proplas'tice, *s.* Formkunst, Modelleerkunst, Proplastik *c.*

Propóne, *v.* † foreslaa, (*vid.* Propose). Propónent, *s.* Proponent, Forslagsstiller *c.*

Propor'tion, *s.* Forhold; Ligemaal *n.*, Forholdslighed, Proportion; Tonefølge, harmonisk Forbindelse; Form, Skikkelse *c.*; *v.* indrette efter Forholdet, afmaale, afpasse, danne symmetrisk, proportionere. —able, *a.* —ably, *ad.* forholdsmæssig. —ableness, *s.* Forholdsmæssighed *c.* —al, *a.* —ally, *ad.* forholdsmæssig, forholdssvarende, proportional. —al'ity, *s.* Forholdsmæssighed *c.* —ate, *a.* forholdsmæssig, i Forhold (til), svarende (til); *v.* indrette el. afmaale forholdsmæssig. —ately, *ad.* i Forhold, forholdsmæssig. —ateness, *s.* Forholdsmæssighed *c.*, Forhold *n.*

Propósal, *s.* Forslag, Andragende *n.*; Fremstilling *c.*; *pl.* Anmældelse af en Bog, Subskriptionsplan *c.*

Propóse, *v.* forelægge; foreslaa, andrage; † lægge Planer, underholde sig (med En); to — to, at fri til.

Propóse, *s.* † Samtale, Aftale *c.* Propóser, *s.* En som foreslaar osv., Forslagsstiller, Proponent *c.* Proposi"tion, *s.* Forslag, Andragende *n.*; T. Sætning, Proposition *c.* —al, *a.* som Sætning betragtet.

Propound', *v.* forelægge; foreslaa. —er, *s.* En som forelægger, el. foreslaar, (*vid* Proposer).

Proprietary, *a.* tilhørende en vis Ejer; *s.* Ejer, Ejendomsherre *c.* Proprietor, *s.* Ejer *c.* Proprietress, *s.* Ejerinde *c.* Propriety, *s.* Ejendom, Besiddelse, Ejendomsret; det at noget er som det skal el. bør være, Rigtighed *c.*, det Passende.

Propúgn, *v.* forfegte, forsvare, stride for. Propug'nacle, *s.* † Fæstning *c.* Propugnátion, *s.* Forsvarelse *c.*, Forsvar *n.* Propúgner, *s.* Forsvarer, Forfegter *c.*

Propulsátion, *s.* † Frembrivning *c.* Propulse', *v.* † frembrive, bortdrive. Propul'sion, *s.* Frembrivning, Fremstøden *c.*

Pro ráta, (latinsk) *ad.* efter Forhold, for sin Del.

Prore, *s.* Forstavn *c.* (poetisk), *vid.* Prow.

Prorep'tion, *s.* Krybben frem *c.*

Prorogation, *s.* Forlængelse; Udsættelse, Prorogation *c.* (Parlamentets). Prorógue, *v.* forlænge; udsætte, opsætte; udsætte indtil videre, prorogere (Parlamentet).

Prorup'tion, *s.* Frembrud *n.*

Prosáic, *a.* —ally, *ad.* prosaisk. Prósal, *a.* † prosaisk. Prosáist, *s.* Prosaisk, Prosaiker *c.*

Proscribe, *v.* landsforvise, gøre fredløs, proskribere; banlyse. —er, *s.* En som landsforviser osv. Pro"script, *s.* Fredløs *c.* Proscrip'tion, *s.* Fredløsgørelse, Landsforvisning, Proskription *c.* Proscrip'tive, *a.* proskriberende, som angaar Proskription

Prose, *s.* Prosa, ubunden Stil *c.*; en Bon (i den katholske Kirke); *v.* skrive i Prosa; tale prosaisk (kjedelig).

Pros'ecute, *v.* forfølge (en Sag), udøve, søge at sætte igjennem, søge at haandhæve; sagsøge, anklage; fortsætte, vedblive. Prosecútion, *s.* Udøvelse, Bestræbelse; Sagsøgning, Anklage *c.*, Sagsmaal *n.*; Fortsættelse *c.* Pros'ecutor, *s.* En som søger at sætte (noget) igjennem, Udøver, Haandhæver; Sagsøger *c.*

Pros'elyte, *s.* Nyomvendt, Proselyt *c.*; *v.* omvende. Pros'elytism, *s.* Proselytmageri *n.*, Omvendelsesiver *c.* Pros'elytize, *v.* † omvende; gøre Proselyter.

Prosemináton, *s.* Forplantelse ved Frø, Saaning *c.*

Próser, *s.* Prosaiker; kjedelig Fortæller *c.*

Prosódian, **Pros'odist**, *s.* Prosodi-Kyndig *c.* Prosod'ical, *a.* prosodisk. Pros'ody, *s.* Prosodi, Stavelsemaaling *c.* (i Vers), Betoningslære *c.*

Pros'pect, *s.* Udsigt *c.* (i Rum, i Tid); Syn *n.*; Prospekt *c.*, Afrids *n.*, Tegning *c.*; Overblik, Indbegreb *n.*; *v.* † se forud. —'ion, *s.* Forudseen; Forsynlighed, Forsorg *c.* —'ive, *a.* som ser i Afstand; fjern; fremsynet, forsigtig, forsynlig. —'ively, *ad.* med Hensyn til Fremtiden. —'iveness, *s.* Fremsyn.

synethed c. Prospec'tus, s. Plan, foreløbig Anmærkelse, Prospektus c.

Pros'per, v. gøre lykkelig, begunstige, velsigne; være heldig, lykkes, trives. —'ity, s. Held n., Lykke, Velfærd, Velstand c. —ous, a. —ously, ad. heldig, lykkelig; gunstig. —ousness, s. Lykke, Velfærd, Velstand c.

Prospi"cience, s. Forudseen c., Fremsyn n.

Prosternation, s. Nedslagenhed c. (vid. Prostration). [Urinblæren).

Pros'tate-gland, s. T. Prostata c. (stor Kirtel ved

Pros'titute, v. give til Pris; vanære, skænde; a. ærelos, skamlos, utugtig, tilfals; forværdet, lastefuld; s. ærelost Menneske n.; Skøge c. Prostitution, s. Falbødelse c. (til Utugt), Liderlighed, Utugt; Vanære, Besmittelse c. Pros'titutor, s. Vanærer, Besmitter c.

Pros'trate, a. nedkastet, strakt paa Jorden; nedkastet i Støvet, knælende; v. nedkaste, nedslaa; to — one's self, kaste sig i Støvet, kaste sig paa Knæ. Prostration, s. Nedkastelse c.; Knæfald n., Ydmygelse; Nedslagenhed c.

Prostyle, s. Søjleport c., Prostyl n.

Prosy, a. prosaisk, kjedelig snaksom, snakkesalig, (jvf. Prose).

Protean, a. som Proteus, foranderlig i Skikkelse.

Protect', v. beskytte, beskjerme. —ion, s. Beskyttelse, Varetægt c.; Lejdebrev n. —ive, a. beskjermende, beskyttende. —or, s. Beskytter, Skutsherre, Protektor c. —orate, s. en Protektors Regjering c., Protektorat n. —orship, s. en Protektors Embede n. og Værdighed c. —ress, s. Beskytterinde c. Protégé, Protégée, s. (det sidste Ord er Femininum; Udtalen er fransk og begge Ordene lyde ens), En som er under en Andens Beskyttelse, *Protégé*, c.

Protend', v. fremstrække, holde frem. Protense', s. † Udstrækning c.

Proter'vity, s. Frækhed, Kaadhed c.

Protest', v. bevidne, forsikre; nedlægge Protest, erklære sig (imod, against); kalde til Vidne; † bevise, godtgøre; T protestere (en Veksel, tilbagevise den). **Protest**, s. Protest, Indsigelse, Modsigelse c. Prot'estant, a. protestantisk; s. Protestant c. —ism, s. Protestantisme c. —like, a. protestantisk. —ly, ad. † protestantisk. Protestation, s. Forsikring, Erklæring; Moderklæring, Protestation, Indsigelse c. Protest'er, s. En som højtidelig forsikrer; En som erklærer sig.

Prothon'otary, s. Protonotarius c. (første Skriver el. Sekretær i Retterne: King's Bench og Common Pleas). Prothon'otariship, s. Protonotariat n.

Protocol, s Protokol c. (især i Diplomatien). —ist, s. Protokolist c. (i Rusland).

Protomartyr, s. første Martyr c.

Proton'otary, vid. Prothonotary.

Protoplast, s. første Billede, Forbillede n.; pl. første Forældre pl. —ic, a. først dannet, først skabt.

Prototype, s. første Mønster, Mønsterbillede, Forbillede n.

***Protox'ide**, s. T. Forilte n.*

Protract', v. trække i Langdrag, forhale, forlænge, nøle med, udtvære; s. † Forhaling c. —er, s. En som forhaler, Nøler c. —or, s. T. Transportør, Vinkel- el. Gradmaaler c. —ion, s. Forhaling, Udsættelse, Forlængelse c. (Tidens). —ive, a. som trækker i Langdrag, nølende, forhalet.

Protrep'tical, a. formanende.

Protrude, v. fremstøde, skyde frem; fremtrænge. Protrusion, s. Fremstød n., Fremskyden c. Protrusive, a. fremstødende; fremtrængende.

Protuberance, s. Svulst. Hævelse, Bugle; Ophøjning, Fremragning c. Protuberant, (Protuberous †), a. svullen; fremstaaende, ophøvet. Protuberate, v. svulme op, hovne; fremrage, staa frem. Protuberation, s. Opsvulmen c.

Proud, a. —ly, ad. prud, prægtig; stolt; hovmodig, dristig, forvoven; † parrelysten (om Hundyr); —flesh, dødt Kød n. (i et Saar); to be — of, være stolt af, hovmode sig af.

Prov'and, Prov'ant, Prov'ent, s. † Føde, Næring, Provision c. (vid. Provender).

Prove, (udt. *proon*), v. prøve (jvf. Proof); erfare; bevise; blive stadfæstet ved Erfaring, vise sig, befindes, blive fundet at være; blive, være; lykkes (om et Forsøg); — your own selves, prøver eder selv (2 Kor. 13, 5); to — a will, T. aabne, publicere et Testament. Pro'vable, a. som kan prøves; bevislig. Pro'vably, ad. bevisligt. Pro'ver, s. En som godtgør ved Bevis.

Proved'itor, Provedöre, s. † Leverandør c.

Prov'ender, s. tørt Foder n. (Hø og Korn, til Hest og Kvæg)

Prov'ence (el. Prov'ince) rose, s. Provinsrose c. *rosa provincialis*. Proven'cial, a. provençalsk, som hører til Provence (i Frankrig).

Prov'erb, s. Ordsprog n.; v. bruge som Ordsprog; tjene som Ordsprog; forsyne med Ordsprog. —'ial, a. —'ially. ad. ordsprogelig, i Ordsprog; udtrykt el. fremsat i Ordsprog. —'ialize, a. gøre til et Ordsprog. —'ialist, s. En som bruger Ordsprog.

Provide, v. († forudse); forsyne; anskaffe, forskaffe, sørge for; bestemme, fastsætte; to — against, tage Forholdsregler imod, beskytte el. sikre sig imod, belave sig paa; to — for, sørge for, forsørge; to — with († of), forsyne el udruste med. Provided that, under den Forudsætning at, saafremt, forudsat. Prov'idence, s. Forsyn n.; Forsorg, Forsynlighed c., det at være betænkt el. beredt (paa, for); Forsigtighed, Klogskab c. Prov'ident, a. —ly, ad forsigtig, betænksom, klog, forsynlig. Providen'tial, a. —ly, ad. ved Forsynets Styrelse, Forsynets. Prov'identness, s. Forsigtighed, Forsorg c. Provider, s. En som forsyner, Forsørger c.; Skaffer, Spisemester, Leverandør c.

Prov'ince, s. Provins c.; Landskab n., Egn c.; Distrikt, Stift n. (en Erkebiskops); Virkekreds c. Embede n., Forretning, Bestilling c., Fag n. Provin'cial, a. provinciel, Provins-; i el. fra en Provins, simpel, raa, udannet; som hører til en Erkebiskops Distrikt; s. Provincial c. (en Overopsynsmand over Klostrene i en Provins). —ism, s. Pro-

—'ity, *s.* provinciel Sprogegenhed *c.*
. † gøre til en Provins.
forplante ved Afskæggere (Vintræer el.

s. Forsorg; Forberedelse, Foranstalt-
c.; Forraad; Mundforraad *n.*, Pro-
ielse *c.*; T. Provision *c.* (Godtgørelse
hed); *pl.* Levnetsmidler *pl.*, Proviant
ned Proviant. To make a — for one,
orge for En. **Provi"sion,** *v.* forsyne
dler, proviantere. —al, *a.* forelsbig,
ovisorisk. —ally, *ad.* forelsbig, indtil
, *a.* forberedende.
Betingelse *c.*, Vilkaar *n.* Provisor, *s.*
or *c.* Provisory, *a.* som indeholder en

, *s.* Udfordring, Udæskning, Opeg-
g *c.* (til Brede el. fjendtlig Fremgangs-
ovokation, Apellation *c.* Provoc'a-
ende, tilskyndende, pirrende; *s.* Pir-
—ness, *s.* ophidsende, el. pirrende
Provoc'atory, *s.* † Udfordring *c.*
fordre, udæske; opegge, ophidse, gøre
elig, fornærme, ærgre; fremkalde, for-
re; bevæge, tilskynde, opfordre; † ap-
øker, *s.* Udfordrer, En som ophidser,
.; Virkemiddel *n.* Provóking, *a.* for-
rlig, opirrende. —ly, *ad.* paa en op-
lig Maade.
Foresat, Forstander, Præses, Provst
gium); Arrestforvarer *c.* (ved en Hær),
arshal, General-Profos *c.* (han arre-
r og andre Forbrydere, dikterer Straf,
e Soldaterne fra at stjæle og plyndre,
ægt og Maal).
stavn, Snabel *c.* (paa en Galej).
apper, brav, modig. —ess, *s.* Tap-
ised, —est, *a.* † modig.
ennemstrejfe (for at opsøge); gaa ud
e, plyndre, rane; *s.* Rovertog, Ran-
. En som gaar ud paa Rov, Røver,

a. —ly, *ad.* nærmest, umiddelbar.
nærmest. Proxim'ity, *s.* Nærhed *c.*
fuldmægtig, Befuldmægtiget, Repræ-
nagt *c.* —ship, *s.* en Fuldmægtigs
Jestilling *c.*
usisk Læder *n.*
Fruentimmer som affekterer Ærbarhed
nerpe *c.*
. Klogskab, Forsigtighed, Betænkson-
nt, *a.* —ly, *ad.* klog, forsigtig, betænk-
tial, *a.* —ly, *ad.* grundet paa Klog-
tighed, forsigtig. —'ity, *s.* † Gaaen
skabsregler, Forsigtighed *c.* Pruden'-
askabsregler, Forsigtighedsregler *pl.*
affektert Ærbarhed *c.*, snerpet Væsen *n.*
stilt ærbar, snerpet.
lomme; Svedske *c.*; French —, Ka-
c.

Prune, *v.* beskære (Træer); pudse; † pudse sig, pynte sig.
Prúnel, *s.* Prunelle *c.*, *prunella* (Pl.).
Prunel'lo, *s.* Prunel el. Brunel *n.* (et Slags Tøj som i England bruges til Præstekjoler); Brunelle *c.* (et Slags Blomme).
Prúner, *s.* Beskærer *c.* (jvf. Prune *v.*), Prúning-hook, Prúning-knife, Havekniv, Krumkniv *c.*
Prunif'erous, *a.* som bærer Blommer.
Prúrience, Prúriency, *s.* Kløe *c.*; *fig.* uordentlig Begjerlighed, Lystenhed *c.* **Prúrient,** *a.* kløende, pirrende; lysten. Pruri"ginous, *a.* kløende. Prurígo, *s.* Kløe i Huden *c.*
Prus'sian, *a.* preussisk; *s.* Preuser *c.* —blue, Berlinerblaat *n.* Prus'sic acid, *s.* Blaasyre *c.*
Pry, *v.* se nøje, spejde, kige; søge at udforske (af Nysgjerrighed); *s.* Kigen, Spejden *c.*, nysgjerrigt Blik *n.* —ingly, *ad.* nysgjerrig, med paatrængende Nysgjerrighed.
Psalm, (i dette og det næste Ord er l stumt; i de øvrige ndtales det), *s.* Psalme *c.* — 'ist, *s.* Psalmist, Psalmedigter *c.* **Psal'mody,** *s.* Psalmesang *c.* Psalmod'ic, —al, *a.* som angaar Psalmesangen. **Psal'modist,** *s.* Psalmesanger *c.* **Psalmog'rapher,** *s.* Psalmedigter *c.* Psalmog'raphy, *s.* Psalmedigtning *c.* Psal'ter, *s.* Psalmebog, Psalter *c.*, Psalterium *n.* Psal'tery, *s.* Psalter *c.* (et Slags Harpe).
Psam'mite, *s.* en Art glimmeragtig Sandsten *c.*
Pseúdo, (udt. *sú-do*), *a.* falsk (i Sammensætninger), f.Ex.: —apos'tle, falsk Apostel *c.*; —graph, —g'raphy, forfalsket Skrift *c.*; —l'ogy, falsk Tale *c.*; —n'ymous, pseudonym; —proph'et, falsk Profet *c.*
Pshaw, (udt. *shaw*), *i.* (et Udtryk af Foragt), ba! ikke andet! pyt!
Psittáceous, *a.* af Papegøjeslægten.
Psóra, *s.* T. Skab, Fnat *n.*
Psycholo"gical, (ch udt. *k*), *a.* psykologisk. Psychol'ogy, *s.* Psykologi, Sjælelære *c.*
Ptar'migan, *s.* Rype *c.*, *lagopus mutus.*
Ptis'an, *s.* Tisane *c.*, Byggvand *n.* (en Svaledrik).
Ptolemáic, *a.* ptolomæisk, som hører til Ptolomæus's System.
Pty'alism, *s.* T. Spytflaad *n.*, Salivation *c.* Ptys'magogue, *s.* Spyttemiddel *n.*
Pub'ble, *a.* ✕ tyk fuld, fed (om Korn).
Púberty, *s.* Mandbarhed, mandvoren Alder *c.* Pubes'cence, *s.* Mandbarvorden, Overgang til Mandbarhed *c.*; T. fine dunagtige Haar *pl.* (paa Planter). Pubes'cent, *a.* som bliver mandbar el. mandvoren; T. dunhaaret (om Planter).
Pub'lic, *a.* —ly, *ad.* offentlig; almindelig; almindelig bekjendt; *s.* Almenhed *c.*, Folk, Publikum *n.* (in —, offentlig). —heart'ed, —spir'ited, med Følelse for det almene Vel, patriotisk; —house, Værtshus *n.*; —spir'itedness, Almenfølelse, patriotisk Tænkemaade *c.* Pub'lican, *s.* Tolder; Værtshusholder *c.* Publicátion, *s.* Bekjendtgørelse, Kundgørelse; Udgivelse *c.* (af et Skrift); Skrift, Blad *n.* Pub'licist, *s.* En som skriver om Statsretten, Publicist *c.* Pub'licness, Publi"city, *s.* Offentlighed *c.* Pub'lish,

bekjendtgøre, kundgøre; udgive (et Skrift); forlægge (en Bog). —er, *s.* Bekjendtgører, Udbreder; Udgiver; Forlægger *c.*

Puce, *a.* mørkebrun, fioletbrun, (jvf. Puke).

Pûcelage, *s.* Jomfrudom, Mødom *c.*

Pûceron, *s.* Bladlus *c.*, *aphis.*

Puck, *s.* (Pokker), Nisse, Trold *c.*; —ball, —fist, Støvbold *c.*, *lycoperdon* (Pl.).

Pucker, *v.* rynke, folde, sammenkrympe; slaa Folder, pose; *s.* Rynke, Fold; vid Klædning; to be in a —, være i urolig Bevægelse, Befippelse el. Forvirring.

Pud'der, *s.* Støj, Uro, Kvalm *c.*; *v.* gøre Støj; plage, forstyrre, forvirre, (jvf. Pother).

Pud'ding, *s.* Budding; Pølse; Falbhat *c.*; S. T. Durst *c.*; *pl.* × Tarme *pl.*; black—, Blodpølse *c.*; plum—, Budding med Rosiner i; —pie, † Kødbudding *c.* (nu: meat—); —pipe-tree, Kassie *c.*, *cassia* (Pl.); —sleeves, vide Ærmer *pl.*; × Præst *c.*; —time, Spisetid *c.* (da Budding fordum var den første Ret); *fig.* rette Tid.

Pud'dle, *s.* Pøl, Pyt, Møddingpøl *c.*; *v.* gøre muddret el. uren; tilsøle, besudle; rode el. søle i Snavs el. Mudder; vande med Muddervand. Pud'dly, *a.* muddret, snavset.

Pud'dock, *vid.* Paddock.

Pûdency, Pudi"city, *s.* Blufærdighed; Ærbarhed, Kyshed *c.* Puden'da, *s. pl.* Skambele, Kønsdele *pl.*

Pud'gy, *a.* kvabbet, tasket.

Puds, *vid.* Pudding-sleeves under Pudding.

Pûefellow, *vid.* Pewfellow.

Pûerile, *a.* drengeagtig, barnagtig. Pueril'ity, *s.* Barnagtighed *c.*

Puer'peral, *a.* Barsel-; —fever, Barselfeber, Melkefeber *c.* Puer'perous, *a.* i Barselseng.

Pûet, *s. vid.* Pewet.

Puff, *v.* puste, blæse; puste op, opblæse, gøre opblæst; være opblæst; være stakkandet el. forpustet; svulme, hæve sig; *s.* Pust *m.*; Noget som er opblæst, let el. porøst (om Bagværk, f. Ex. Snebolle. Vandbakkelse *c.*); Støvbold *c.* (*vid.* Puck-ball); Puf, rund Fold; Pudderkvast *c.*; *fig.* Praleri *n.*, pralende Bekjendtgørelse, Vind *c.* To — goods, × opdrive Varer (ved Auktion); to — away, ile affted; bortblæse, bortdrive; to — up, opblæse; —ball, *vid.* Puck-ball; —paste, Butterdej *c.* Puff, —er, *s.* × En som er lejet til at opdrive Varer ved Auktioner. Puf'fer, *s.* En som puster el. blæser; *fig.* Praler, Skryder *c.* Puf'finess, *s.* Soulstighed *c.* Puf'fingly, *ad.* opblæst; forpustet, med kort Aandedræt. Puf'fy, *a.* oppustet, opsvulmet; *fig.* soulstig; stolt.

Puf'fin, *s.* Lunde-Alke, Sepapegøje *c.*, *alca arctica* (Fugl); Støvbold *c.* (*vid.* Puck-ball).

Pug, *s.* (forvanskет af Puck), et Navn paa en Abe, Abetat *c.* (paa Grund af dens Pudserier); Mops *c.* (ogsaa: —dog); —nose, Mopsnæse, Brakkæse *c.*

Pug'gered, *a.* † rynket (*vid.* Pucker, *v.*).

Pug'ging, *s.* Leer-Fyld *c.* (under et Gulv).

Pugh, (udt. *pooh*), *i.* uh! fy!

Pugil, *s.* saa meget man kan tage med tre Fingre, lille Haandfuld *c.* —ism, *s.* Nævekamp, Boren *c.*, Slagsmaal *n.* —ist, *s.* Nævefegter, Borer, Slagsbroder *c.* —is'tic, *a.* som hører til Nævekamp.

Pugnâcious, *a.* tilbøjelig til Slagsmaal, stridslysten, trættekær. Pugna"city, *s.* Kamplyst, Tilbøjelighed til Slagsmaal, Trættekærhed *c.*

Pûisne, *a.* (udt. *pû-ne*), yngre; senere; ringere, lavere (i Rang); lille, ubetydelig; (jvf. Puny); —judge, Underdommer *c.*

Pûissance, *s.* Magt, Styrke, Kraft *c.* Pûissant, *a.* —ly, *ad* mægtig, kraftig, stærk.

Puke, *s.* (oprindelig: begfarvet), mørk brungul.

Puke, *v.* kaste op, brække sig, faa ondt; *s.* det Opbrækkede; Brækmiddel *n.* Puker, *s.* † Brækmiddel *n.*

Pul'chritude, (ch udt. *k*), *s.* Skønhed, Ynde *c.*

Pule, *v.* pibe (som en Kylling); klynke, klage sig. Puling, *a.* —ly, *ad.* pibende, klynkende, sygelig.

Pûlicose, Pûlicous, *a.* fuld af Lopper.

Pulk, *s.* Pulk *c.* (et Regiment Kosakker).

Pulk'ha, *s.* Slæde *c.* (laplandsk).

Pull, *v.* trække; rykke; plukke; rive; aftrykke, trykke (ved at trække en Presse); S. T. ro: hale; *s.* Træk, Ryk, Tag *n.*; Kamp, Strid *c.*; *fig.* Stød *n.* (Modgang). To — down, rive ned; *fig.* kuldkaste, omstøde; nedsætte, nedrive; svække, aftrække, vanære; to — in, trække ind, trække tilbage, trække til sig; to — off, trække af, tage af; aftrykke; to — on, trække paa; to — up, trække op; udrydde; hæve; to — up a good heart, fatte frist Mod. — 'back, *s.* Hindring *c.* —er, *s.* En som trækker osv.

Pul'lain, Pul'len, † *vid.* Poultry.

Pul'let, *s.* ung Høne *c.* (*vid.* Poult).

Pul'ley, *s.* Trisse, Rulle *c.*; —door, en Dør, som lukker sig selv ved en Vægt og en Rulle; —piece, Knæstykke *n.* (paa et Harnisk).

Pul'licat, *s.* et Slags Silke-Lommetørklæde *n.*

Pul'lulate, *v.* spire, fremspire. Pullulation, *s.* Spiren *c.*

Pul'monary, *a.* som hører til Lungerne, Lunge-; *s.* Lungeurt *c.*, *pulmonaria.* Pulmon'ic, *a.* som hører til Lungerne; lungesotig.

Pulp, *s.* blød Masse; kødet Del *c.*, Kød *n.* (paa Frugter). —ous, —y, *a.* blød, kødet, kødfuld. —ousness, *s.* Blødhed, Kødrighed *c.* (om Frugter).

Pul'pit, *s.* Talestol; Prædikestol *c.*

Pul'satile, *a.* som behandles ved at slaa derpaa (f. Ex. en Tromme). Pulsation, *s.* Banken *c.*, Slag *n.* (Hjærtets og Pulsens). Pul'sative, Pul'satory, *a.* slaaende, bankende (som Pulsen), pulserende. Pulse, *s.* Puls; Svingning *c.*; *v.* slaa, banke, pulsere. To feel one's —, *fig.* føle En paa Tænderne, søge at udforske En. Pulsif'ic, *a.* som sætter Pulsen i Bevægelse. Pul'sion, *s.* Støden, Fremdriven *c.*

Pulse, *s.* Bælgfrugter *pl.*

Pultâceous, *a.* udblødet, gjort blød.

Pul'tice, *vid.* Poultice.

Pul'verable, *a.* som kan pulveriseres. Pul'veris, *s.* Barille, spansk Soda *c.* Pulverizâtion, *s.* Pulverisering *c.* Pul'verate, Pul'verize, *v.* pulverisere.

us, *a.* som bestaar af Støv el. Pulver.
lence, *s.* Mængde Støv *c.* Pulver'ulent, *a.*
ld af Støv; som vælter sig i Støvet.
, *s.* vellugtende Pulver *n.*; *v.* bestrø med
de Sager, parfumere.
e, —stone, *s.* Pimpsten *c.* Pumi"ceous, *a.*
agtig.
in, *vid.* Pumpion.
el, *vid.* Pommel.
s. tyndsaalet Sko, Dandsesko *c.*
s. Pompe *c.*; *v.* pompe; *fig.* udfritte; frem-
· **break, —brake,** Pompestang *c.*; —**dale,**
omperende *c.*; —**gear,** S. T. Redskab til
3 Reparation *n.* The — **sucks,** Pompen er
- er, *s.* En som pomper; Pompe *c.*
lon, Pump'kin, *s.* Pepogræskar *n.*, *cucur-*
vid. Pumiceous under Pumice.
. Ordspil *n.*; *v.* bruge Ordspil; overtale ved
:t Ordspil.
. † støde, knuse.
, *s.* × Nævehug *n.*; *v.* slaa med Næven.
, *s.* Koldbraad, Dorn, Lokhammer *c.* (til at
er med i Jern), Huggepibe *c.* (hvormed Huller
:øer); *v.* stikke el. slaa (Huller), gjennembore.
, *s* Punsch *c.*; —**bowl,** Punschebolle *c.*;
Punschesteke *c.*
, *s.* (Polichinel), Nar, Bajads *c.* (i Mario-
lille tyk Person, Knold; lille tyk Hest *c.*
lle, tyk og fed.
'con, *s.* Dorn, Koldbraad *c.* (jvf. Punch);
n; Støtte, Stiver *c.*; Fad *n.* (paa 84 gal-
[*n.* (*vid* Punch).
'er, *s.* Koldbraad, Lokhammer *c.*, Stæmpel
nel'lo, *s.* Polichinel, Bajads *c.* (*vid.*

ion, *vid.* Puncheon.
l'io, *s.* smaalig Nøjagtighed, overdreven
)ed *c.*; delikat Punkt *n*; to stand upon —s,
ltfor nøje; — of honour, overdreven Wres-
Punctil'ious, *a.* —ly, *ad.* altfor nøjeregt-
tfor punktlig, som ser nøje paa Etiketten.
Punktlighed, Nøjagtighed; Smaalighed *c.*
), *s.* † nøje Omstændighed *c.*; Punkt; Stød
ning).
nal, *a* —ly, *ad.* som bestaar af et Punkt,
r et Punkt; punktlig, nøjagtig. —**ist,** *s.*
ıe Person *c.* —**ness,** —**'ity,** *s.* Punktlig-
unc'tuate, *v.* interpunktere. Punctuation,
inktion *c.* Punc'tuist, *s.* En som forstaar
inktere. Punc'tulate, *v.* punktere. Punc'-
tik *n.*, Aabning ved Stik *c.*
, *s.* lærd Brahmin *c.*
, *s.* tykt kvabbet Fruentimmer *n.*
, Punice, *s.* Væggetæge *c.*, (*vid.* Bug).
. (amer.) Enspændersvogn *c.*
noy, *s.* det Stikkende; det Bidende, Skarp-
saa *fig.*). Pun'gent, *a.* —ly, *ad.* stikkende;
karp, bidende.
a. **puniſt;** *fig.* **troløs, falſk.**

Punice, *vid.* Punese.
Puni"ceous, *a.* purpurfarvet.
Púniness, *s* Lidenhed, Ubetydelighed *c.*
Pun'ish, *v.* straffe, afstraffe. —**able,** *a.* strafværdig, straffskyldig. —**er,** *s.* En som straffer. —**ment,** *s.* Straf, Afstraffelse *c.* Puni"tion, *s.* † Straf *c.*
Púnitive, (Púnitory †), *a.* straffende, Straffe-.
Punk, *s.* Horkvinde, Skøge *c.* [Frugt).
Pun'net, *s* lille flad Kurv *c.* (til Blomster el.
Pun'ning, *s.* Brug af Ordspil *c.*
Pun'ster, *s.* En som gjerne bruger Ordspil, Vittighedsjæger *c.*
Punt, *s.* Lorje *c.* (et Slags fladbundet Baad el. [Pram).
Punt, *v.* spille Basset, pointere, sætte paa et Kaart (i Basset-Spil). —**er,** *s.* Modspiller, Ponteur *c.*
Púny, *a.* yngre; mindre (jvf. Puisne); ringe, lille svag; *s.* † ungt uerfarent Menneske *n.*, Stakkel, Usling *c.* [Puppy).
Pup, *v* føde el. faa Hvalpe; *s.* Hvalp *c.* (*vid.*
Púpa, Pupe, *s.* Puppe *c.*; Puppesnegl *c.*, *pupa.*
Púpil, *s.* Myndling *c.*, Plejebarn *n.*; Elev, Lærling; Øjesten, Pupille *c.*; T. umyndig Person *c.* (Mandkøn under 14, el. Kvindekøn under 12 Aar). —**age,** *s.* Umyndighed, Mindreaarighed *c.*; Opsyn *n.*; Opdragelsestid *c.*, Skoleaar *pl.* —**ar'ity,** *s.* Umyndighed *c.* —**ary,** *a.* som angaar en Myndling, el. en Elev.
Pup'pet, *s.* Dukke, Marionet *c.*; —**man,** —**master,** Ejer af et Marionet-Theater *c.*; —**player,** Marionetspiller *c.*; —**show,** Dukkespil Marionetspil *n.* —**ry,** *s.* Affektation, Sirlighed *c.*
Pup'py, *s.* Hvalp *c.* (som endnu patter); *fig.* om en næsvis indbildsk Person, ung Laps, Modenar *c.*; *v.* faa Hvalpe (*vid.* Pup). —**ism,** *s.* Lapseri *n.*, Affektation *c.*
Pur, *vid.* Purr.
Pur'blind, *a.* stærblind; nærsynet, (*vid.* Poreblind). —**ness,** *s.* Stærblindhed; Nærsynethed *c.*
Pur'chasable, *a.* som er tilkjøbs.
Pur'chase, *s.* erhverve sig, forskaffe sig; købe; S. T. hive, lette (f. Ex. the capstan purchases apace, Gangspillet letter rask); *s.* Erhvervelse *c.* (erhvervet Indtægt, Ejendom osv., enhver Ting som erholdes paa anden Maade end ved Arv); Køb *n.*, Handel *c.*; † Bytte, Rov *n.*; T. Gang *c.* (en Maskines); S. T. mekaniske Remedier *pl.* (Spil, Donkraft, svær Tallie, Gie); —**money,** Købesum *c.*
Pur'chaser, *s.* Køber *c.*
Pure, *a.* ren (ogsaa *fig.*); klar, skær; ubesmittet; lutter, bar. —**ly,** *ad.* rent; paa en ren uskyldig Maade; alene, ganske, blot, kun. —**ness,** *s.* Renhed *c.*
Pur'file, Pur'fle, Pur'flew, *s.* † broderet el. baldyret Arbejde *n.*, baldyret Kantning *c.* Pur'fle, *v.* † brodere, kante med baldyret Arbejde.
Purgation, *s* Renselse *c.* Pur'gative, *a.* rensende; afførende; *s.* Afføringsmiddel, Purgativ *n.* Purgatórial, Purgatórian, *a.* som hører til Skærsilden. Pur'gatory, *a.* rensende, udsonende; *s.* Skærsild *c.*
Purge, *v.* rense; luttre, klare; rense ved Afførings-

middel; lærere, purgere; *fig.* rense, gjennemrense; *s.* Renselsesmiddel, Purgativ *n.* Pur'ger, *s.* Renser *c.*; Renselsesmiddel. Afføringsmiddel *n.* Pur'ging, *s.* Rensning, Udrensning *c.*, Buglob *n.*

Purification, *s.* Renselse *c.*; days of —, Renselses-Dage *pl.* (Lukas: 2, 22); — of the Virgin Mary, Marie-Renselsesdag, Kyndelmisse *c.* (d. 2den Febr.). Purif'icative, Purif icatory, *a.* rensende. Pürifier, *s.* Renser *c.*, En som luttrer el. forfiner. Pürify, *v.* rense, luttre; klare; blive klar el. ren.

Püriform, *a.* lig Materie (*cid.* Pus).

Pürism, *s.* Purisme, Sprogrenselses-Iver *c.* Pürist, *s.* Purist *c.*

Pürítan, *s.* Puritaner *c.*; *fig.* Skinhellig *c.*, en af de Hellige. —'ic, —'ical, *a.* —'ically, *ad.* puritansk. —ism, *s.* Puritanernes Lære *c.*; *fig.* Skinhelighed *c.* Pürity, *s.* Renhed; Uskyldighed *c.*

Purl, *v.* kante med rynkede Strimler, forsyne med udsyet Kantning el. kruset Bord, bebræmme; kruse sig, risle (om Vand:); *s.* kruset Bord, rynket Strimmel, udsyet Kantning, Kantilje *c.*; Sprudlen, Krusen, Risten *c.*, en i Kredse sig bevægende Strømning; to Omgange (i Strikning); bittert Krydersl *n.*; —royal, × Bittervin *c.*

Pur'lieu, *s.* (oprindelig: rent frit Sted ɔ: en Grund, hvor de strenge Jagtlove ikke gjelde); tilstødende Plads, tilgrændsende Egn, Omgivelse, Grændse *c.*; Distrikt *n.*; Jagt-Distrikt *n.*; —man, En som har Jagtrettighed paa sin egen Grund.

Pur'lin, *s.* Tværbjælke, Hanebjælke *c.*

Purloin', *v.* hemmelig fravende, stjæle; bedrage (Tit 2, 10). —er, *s.* Tyv; Plagiator *c.*

Purlue, *vid.* Purlieu.

Purpar'ty, *s.* Andel, Del *c.* (af en Landejendom).

Pur'ple, *s.* Purpur *n.* (*fig.* fyrstelig Værdighed, ogsaa: Kardinalværdighed); *a.* purpurfarvet, purpurrød; *v.* farve purpurrød. —fish, Purpursnegle *c* Pur'ples, *s. pl* røde Pletter *pl.* (i ondartede Febre). Pur'plish, *a.* purpuragtig, som falder i det purpurrøde.

Pur'port, *s.* Hensigt *c.*, Indhold *n.*, Betydning *c.* (af Tale el. Skrift); *v.* have til Indhold, indeholde, have at betyde.

Pur'pose, *v.* foresætte sig, have i Sinde, beslutte; † samtale, afhandle; *s.* Forsæt *n.*, Hensigt *c.*, Øjemed *n.*; Virkning, Følge *c.*; Indhold; Exempel *n.*; † Samtale *c.*; *pl.* (*cid.* Cross—); on —, i den Hensigt, forat; med Forsæt, med Villie, forsætlig; to no —, til ingen Nytte, forgjæves. —less, *a.* uden Virkning, forgjæves. —ly, *ad.* forsætlig, med Villie.

Pur'prise, *s.* indhegnet Plads *c.*; hele Omfang *n.* (af et Lensgods).

Purr, *v.* snurre, spinde (om Katten); *s.* Snurren *c.*

Purre, *s.* Æblemost *c.*

Purse, *s.* Pung, Pengepung *c.*; *v.* stikke el. putte i Pungen; trække sammen (som Aabningen paa en Pung); *fig.* rynke; —bearer, Kasserer *c.*; —net, et Garn i Form af en Pung; fileteret Pung *c.* —proud, pengestolt. Pur ser, *s.* Kassemester *c.*; S T. Proviantforvalter *c.*; —'s steward, Proviantskriver *c.*

Pur'siness, (Pur'sivenese), *s.* Trangbrystighed *c.* (jvf Pursy).

Pur'slain, *s.* Portulak *c.*, *portulaca*; —tree, *portulacaria* (en Art Tykblad, *crassula* en fastig Busk-vært).

Pursúable, *a.* som kan forfølges. Pursúance, *s.* Forfølgelse *c.* (en Sags), Fortsættelse *c.*; in — of, ifølge. Pursúant, *a.* som sker ifølge; — to, ifølge, efter. **Pursúe,** *v.* vedblive at følge, stræbe at naae, stræbe efter, tragte efter; vedblive, fortsætte, udføre; forfølge, efterstræbe (i fjendlig Hensigt). Pursúer, *s.* Eftertragter; Forfølger, Efterstræber *c.* Pursúit, *s.* Stræben, Bestræbelse, Tragten; Bestræftigelse; Fortsættelse; Forfølgelse, Efterstræbelse *c.* Pur'suivant, *s.* Statsbud *n.*, Følgesvend *c.* (en Herolds).

Pur'sy, *a.* (jvf. Puffy), fed og kortaandet, trangbrystig, stakaandet. [*c.* (af et Dyr).

Pur'tenance, *s.* (egenlig: Tilbehør *n.*); Indmad

Púrulence, Púrulency, *s.* Tilsamling af Materie, Vorsætning, Rødesætning *c.* Púrulent, *a.* fuld af Materie el. Røde, edderagtig.

Purvey', *v.* anskaffe, forskaffe; indkøbe Levnetsmidler; forsørge, sørge (for noget). —ance, *s.* Anskaffelse af Levnetsmidler *c.*; Forraad, Mundforraad *n.*, Proviant *c.*; Udskrivning af Levnetsmidler til Kongens Følge *c.* —or, *s.* Proviantmester, Skaffer; Hoffureer; Kobler *c.*: —or of oats to the army, Agent for Havre-Leverance til Armeen *c.* (i England er der en saadan i hver Købstad); —or's clerk, Proviantskriver *c.*

Pur'vew, *s.* Betingelse *c.*; den besluttende el. bestemmende Del af en Statut el. Parlamentsakt (til Forskjel fra Indledningen, preamble).

Pus, *s.* Materie, Røde. Vøer *c.*

Púseyism, *s.* Puseyisme *c.* (en af Dr. Pusey i Oxford fremsat Lære, som nærmer sig til Katholicismen). Púseyist, Púseyite, *s.* Puseyist *c.*

Push, *v.* støde, drive, skyde, stubbe; trænge paa; plage ved Paatrængenhed; fremskynde, befordre; stræbe, anstrænge sig; fare frem, bryde frem; *s.* Stød, Skub; Stik; Anfald, Angreb *n.*; Anstrængelse *c.*; afgørende Øjeblik *n.*; † Blegn, Finne *c.* To — headlong, styrte hovedkuls; —off! S. T. sæt af! (med et Farvej)! to — on, drive paa, drive frem; ile frem el. afsted; to bring to the last —, lade komme til det Yderste. —pin, en Borneleg med Knappenaale. —er, *s.* En som støder osv.; Kanarifuglunge *c.* (som ikke kan føde sig selv). —ing, *a.* driftig, stærk, kraftig; ubeskeden, paatrængende. [Bayenx.

Push'er-lace, *s.* et Slags Blonder *pl.* (point de

Pusillanim'ity, *s.* Kleinmodighed, Forsagthed, Modløshed *c.* Pusillan'imous, *a.* —ly, *ad.* kleinmodig, forsagt, modløs. —ness, *s.* Forsagthed *c.*

Puss, *s.* Kis *c.* (en Kat); Hare *c.* (i Jægerfriprget).

Pus'tular, *a.* bedækket med Finner el. Blegne. Pus'tulate, *v.* danne til Blegne. **Pustulátion,** *s.* Dannelse af Materie-Blegne *c.* Pus'tule, *s.* Blegn, Herreblegn, Filipens, Finne *c.* Pus'tulous, *a.* finnet, udslaaet, fuld af Filipenser.

Put, *v.* putte, sætte, komme, stille, stikke. læg-

:mſætte; bevæge ſig; ſpire, ſtyde; to — in
›ringe til Udførelſe, udføre; to — in mind,
aminde; to — in writing, nedſkrive, affatte
›re i Pennen; to — to pain, foraarſage
›o — to shame, beſkæmme; to — to death,
›e henrette; to — to the sword, lade ſpringe
gen, nedſable; to — to sea, gaa tilſøes;
it, bringe i Forlegenhed; plage, beſvære;
t til det; — case, † ſæt det Tilfælde, lad os
'o — about, vende (et Skib); to — aside,
›e; fortrænge; to — away, lægge bort;
; bortjage, afſkedige; forſtyde; to — back,
ige (paa det forrige Sted); bevæge ſig til-
›e tilbage; to — by, lægge tilſide, lægge
mme; afvende, bortfjerne; tilſideſætte; to
nedlægge, ſætte ned; nedſætte, ydmyge;
'e; affætte; ophæve, afſkaffe; bringe til
gjendrive; to — forth, fremſtille, udſtille,
, fremſætte, udſtrække; forelægge, foredrage,
udgive (en Bog); anſtrænge; fremſtyde
og Blade, to — forth leaves, ſpringe ud);
forlade Havnen; to — forward, bringe for
ſe frem; to — in, indſætte, indgive, indlæg-
, anbringe; lægge ind (i Havnen); to — in
t om, anbolde om; to — off, bortlægge, af-
ge af, affore ſig; affætte (Varer); afſkedige;
affpiſe, afviſe med Undſkyldninger el. Liſt;
i Spøg); opſætte; gaa til Sos (forlade
l. Reden); to — on, tage paa, trække paa,
antage, paatage ſig (et viſt Udſeende, en vis
aalægge; † paaſtyde, drive paa, fremſkun-
out, ſætte ud, lægge ud, udſtrække, udſtille;
lukke; ſætte paa Rente; ſkyde (Rødder oſv.);
›rtdrive; affætte; udſlette; bringe ud af det,
ſbrydе; bekjendtgøre; udgive; afgaa, afſeile;
, ſætte (ſeile) over; henvise; to — to, ſætte
til; tilføje; ſpænde for (Heſte foren Vogn);
henſtille; fremſætte, forelægge (til Over-
o — up, opſtille, udſtille; opdrive, opjage;
pire; lægge hen, ſamle; indpakke, ſammen-
ge tilſide, ſtjule, ſtikke til ſig; lade bengaa
nde ſig i, taale; forebringe, indgive, komme
; bringe i Forſlag; melde (ſig), fremſtille
- up at, tage ind i, tage Logis i (en Kro, et
ſted); to — up with, tage til Takke med;
taale; to — upon, lægge paa; drive til,
; vælte over paa (Skylden paa en Anden);
narre, have til Bedſte.
nødtvungen Handling c. (for at undgaa no-
middel n.; — -off, s. Undſkyldning, Ud-

Bondeknold, enfoldig klodſet Perſon c.; et
artſpil n.
, s. Utroſkab c., Hor (paa Konens Side).
, s. en Skøges Haandtering c.
e, s. antaget, forment, formentlig.
e. ſtinkende; nedrig, lav, flet, ſkændig.
Nedrighed, Skændighed, Lavhed c.
, s. et Stykke Tømmer el. en kort Bjælke,
a Murers Stillads hviler.

Putred'inous, a. ſtinkende, raadden.
Putrefac'tion, s. Forraadnelſe c.; **Putrefac'tive,** a. ſom foraarſager Forraadnelſe; raadden, forpeſtet.
Pútrefy, v. foraarſage Forraadnelſe, gøre raadden, forpeſte; raadne, blive forpeſtet. **Putres'cence,** s. Forraadnelſe c. **Putres'cent,** a. raadnende. **Putres'cible,** a. forraadnelig.
Pútrid, a. raadden, forpeſtet; —fever, Forraadnelſesfeber c. —ness, s. Raadden hed c. **Pútry,** a. † raadden.
Put'ter, s. En ſom ſætter oſv. (*vid.* Put, v.); — -on, s. Ophavsmand, Ophidſer c.
Put'ting-stone, s. en Sten, der kaſtes med opløftet Haand ſom Prøve paa Styrke.
Put'took, s. Glente c. (*vid.* Kite).
Puttock, *vid.* Futtock.
Put'ty, s. Tinaſke, Tinkalk c.; Kit, Vindueskit; Cement n.; v. kitte.
Puz'zle, v. forvirre, forvikle, gøre forlegen, bringe i Forlegenhed, ſætte i Tvivl og Uvished, bryde, gøre Bryderi; være forvirret el. adſpredt; s. Forvirring, Forvikling, Forlegenhed c., vanſkeligt Spørgsmaal n., Gaade c.; et Legetøj hvorved Tænkſomheden øves. —headed, forvirret, konfus. **Puz'zler,** s. En ſom forvirrer oſv. [Jordart).
Pazzolána, Puz'zolan, s. Puzzolan c. (en vulkanſk
Pyo'nostyle, s. Pyknoſtylon n. (en Bygning med tætſtaaende Søjler).
Pyonot'ic, a. T. pyknotiſt, fortykkende; s. fortykkende Lægemiddel n.
Pye, *vid.* Pie.
Pygmean, a. pygmæiſt, dværgagtig, meget lille. **Pyg'my,** a. en af Pygmæerne (o: fabelagtige Dværge, ſom af de Gamle troedes at have boet i Tracien, og at være omkomne i en Krig mod Tranerne); Dværg c., ogſaa om en Ting der er meget lille.
Pylórus, s. T. Pylorus, Mavevort, nederſte Maveaabning c.
Pyr'amid, (Pyr'amis †), s. Pyramide c. —'ic, —'ical. —'ically, ad. pyramideformig. **Pyram'idal,** a. —ly, ad. pyramidalſk, pyramideformig.
Pyre, s. Baal, Ligbaal n.
Pyret'ic, s. Febermiddel n.
Pyretol'ogy, s. Feber-Lære c.
Pyr'iform, a. ſom har Form af en Pære.
Pyrites, s. pl. (Pyr'ite, ſom er den engelſke Singularis, bruges ſjelden), Svovlkies, Kies c.
Pyrol'atry, s. Ildtyrkelſe c.
Pyr'omancy, s. Spaadom af Ilden, Pyromanti c. **Pyroman'tic,** s. En ſom ſpaar af Ilden.
Pyrom'eter, s. Varmemaaler, Hedemaaler c.
Pyrotech'nical, (ch udt. *k*), a. pyroteknisk. **Pyrotech'nics,** s. pl. Fyrværkerkunſt, Pyroteknik c. **Pyr'otechnist,** s. Fyrværker, Pyrotekniker c. **Pyr'otechny,** s. Pyroteknik c.
Pyrrhon'ic, a. pyrrhoniſk, tvivlesyg, ſkeptiſk. **Pyr'rhonism,** s. Tvivlesyge, Skepticisme c. **Pyr'rhonist,** s. Tvivler, Skeptiker c.
Pythagorean, a. pythagoriſk; s. Pythagoræer c.
Pyth'ian, a. pythiſk, ſom hører til Apollos Præſt-

inde. **Pyth'oness**, *s.* Sandsigerske, Spaakvinde *c.* **Python'ic**, *a.* spaaende. **Pyth'onist**, *s.* Sandsiger, Spaamand, Trolddmand *c.*

Pyx, *s.* Pixis *c.* (en Æske, hvori det indvi brød bevares af de katholske Præster); en Æ Guld- og Sølvmynter prøves.

Q.

Q, *s.* Q, *n.*; i Forkortelser: Q., Question, Queen; Qr., Quarter; Qr. el. Qy, Query.

Quab, *s. vid.* Burbot.

Quack, *v.* kække (som en Gaas).

Quack, *v.* bralle, skryde, bruge store Ord; drive Kvaksalveri; søge at kurere ved Kvaksalver-Midler; *s.* Praler, Markskriger; Kvaksalver *c.*; —medicines, Kvaksalver-Midler, Underkure *pl.* —ery, *s.* Markskrigeri, Skryderi, Kvaksalveri *n.* —ish, *a.* pralende, skrydende. —ism, *s.* Kvaksalveri, Skryderi *n.* —salver, Kvaksalver *c.*

Quad, *a.* † ond, slet.

Quad'ragene, *s.* Bodsvelse i 40 Dage *c.*, et Slags pavelig Aflad *c.*

Quadrages'imal, *a.* som hører til Fastetid (de 40 Dages Faste før Paaske). —s, *s.* † Midfaste-Offer til Moderkirken *n.*

Quad'rangle, *s.* Firkant *c.* **Quadran'gular**, *a.* firkantet.

Quad'rant, *s.* Fjerdedel; Fjerdedels Kredsbue; T. Kvadrant *c.* —'al, *a.* som indeholdes i en Fjerdedels Kredsbue. **Quad'rat**, *s.* T. Kvadrat, Konkordans *c.* (et Stykke Metal, som bruges af Bogtrykkere til at ududfylde et tomt Sted).

Quad'rate, *a.* firkantet; kvadreret, Kvadrats; *fig.* passende, skikket; *s.* Firkant, Kvadrat *c.*; *v.* kvadrere; *fig.* være afpasset, passe, være passende; to — a piece, lægge en Kanon lige i Raperten el. Lavetten og se Hjulene lige høje. **Quadrat'ic**, *a.* firkantet, Kvadrat-. **Quad'rature**, *s.* Kvadratur *c.*; første og sidste Kvarter *n.* (af Maanen).

Quadren'nial, *a.* fireaarig; som sker hvert fjerde Aar. —ly, *ad.* en Gang hvert fjerde Aar.

Quad'rible, *a.* som kan kvadreres.

Quad'rifid, *a.* firkløvet.

Quadrilat'eral, *a.* firesidet; *s.* firesidet Figur *c.* —ness, *s.* firesidet Beskaffenhed *c.*

Quadrilit'eral, *a.* som bestaar af fire Bogstaver.

Quadrille', *s.* (fr.) Kvadrille *c.* (en Dans; et Slags Lombersipil).

Quad'rin, *s.* Hvid, lille Mynt *c.*

Quadrinom'inal, *a.* T. firleddet.

Quadrip'artite, *a.* firdelt. **Quadriparti"tion**, *s.* Deling i fire lige Dele *c.*

Quadriphyl'lous, *a.* firbladet.

Quad'rereme, *s.* Baad med fire Tofter el. Roerbænke *c.*

Quadrisyl'lable, *s.* Ord af fire Stavelser *n.*

Quadriv'ial, *a.* hvor fire Veje støde sa Sted, hvor fire Veje støde sammen *n.*; Kvad (jf. Trivium). [og en

Quadroon', *s.* en Blanding, avlet af en h

Quad'ruped, *a.* firfødet; *s.* firfødet Dy

Quad'ruple, *a.* —ply, *ad.* firefold; f

Quadruplicate, *v.* gøre firefold el. firedobbel dobbelt. **Quadruplication**, *s.* Øgen el. dobbelt *c.*

Quære, *v.* (latinsk) spørg! undersøg! Spørgsmaalet. (Jf. Query).

Quæst'or, *vid.* Questor.

Quæst'uary, *vid.* Questuary.

Quaff, *v.* drikke i store Slurke, drikke drikke; to — off, stikke ud. —er, *s.* Drikke *v.* † snadre efter i Vandet (om Ænder).

Quag, *s.* Hængedynd *n.* (i Jylland: —'gy, *a.* blød, dvnnende, mosagtig. — Hængedynd *n.*, gyngende Mosebund, blød E

Quaid, *a.* † (for: Quailed), nedtrykt.

Quail, *v.* overvælde, underkue, nedslaa; f tilintetgøres; synke, forsage, blive nedslagen *s.* Forsagthed, Modløshed *c.*

Quail, *s.* Vagtel *c.*, *tetrao coturnix*; —p telpibe *c.*

Quaint, *a.* —ly, *ad.* net el. sirlig klædt; k pyntet; net, sirlig; besynderlig, selsom, unde † fint udtænkt; listig. —ness, *s.* Nethed, Selsomhed *c.*, det Sagte, det Kunstlede.

Quake, *v.* ryste, skjælve, bæve; *s.* Skjælver Rystelse *c.* Quåker, *s.* Kvæker *c.* —ism Kvækernes Lære *c.*; en Kvækers Dragt *c.*, *n.* —ly, —like, *a.* kvækeragtig.

Qual'ifiable, *a.* som kan indskrænkes, lem dres, formildes. **Qualification**, *s.* Beskaffenhe nødne Egenskaber, Berettigelse, Befalelse; Indskrænkning, Formindskelse *c.* **Qual'ifier** Noget som indskrænker el. modificerer **Qu** give de tilbørlige Egenskaber; gøre dygtig, skikket, kvalificere, berettige; indskrænke, lemp modificere, formilde, dæmpe, tæmme, modere

Qual'itied, *a.* skikket, disponeret, oplag

Qual'ity, *s.* Beskaffenhed, Kvalitet; Egenskab Byrd, Stand, Rang, Værdighed *c.*; Rang *pl.*; people of —, Standspersoner, fornemme

Qualm, *s.* Kvalme *c.*, Ondt, pludseligt S dende *n.*; Uro, Angest *c.* —ish, *a.* som fø Ondt, hjærteklemt, som føler Kvalme. —ish Kvalme, Hjærteklemmelse *c.*, Ildebefindende *n*

, *s.* × Tvivlraadighed, Uvished Forle-
ie *c.*; *v.* bringe i Knibe.
tive, (Quan'titive †), *a.* kvantitativ.
. Størrelse, Mængde *c.*, Antal *n.*, Kvan-
tior Del *c.*; Maal, Forhold; Stavelse-
maal *n.* Quan'tum, *s.* Kvantum *n.*,
:orrelse *c.*, Beløb *n.*
Quarry, Stenbrud *n.*
ne, (udt. *kwor'-an-tene*), Quar'antain,
:: Car'entane), *s.* Quarantaine *c.* (Ligge-
ie for Skibe og Rejsende, Sundhedsprøve);
—, T. Enkens Ret til, i 40 Dage efter
ved at bo paa Hovedgaarden. Quaran-
ie i Quarantaine.
v. klage, søge Fejl, have at udsætte, gøre,
være el. blive uenig, trættes, kives, klam-
ærmpe; *s.* Uenighed, Tvist, Kiv *c.*, Klam-
ette; Strid *c.*; Grund el. Aarsag *c.* (til
illie *c.*, Fjendskab *n.*; *fig.* † trættekær
-picker, Trættebroder *c.*; × Glarmester
l, en Rude). —ler, *s.* kivagtig Person,
c. —ous, —some, *a.* —somely, *ad.*
tekær, stridsindet. —someness, *s.* Træt-

(*vid.* Quarry), *s.* Firkant, Rude; Glas-
n Pil med firkantet Spids); Diamant *c.*
ers).
. Firkant, Rude; Pil med firkantet Spids
d *n.*, Stengrube *c.*; *v.* bryde (Sten).
ibryder *c.* —ings, *s. pl.* afbrudte Styk-
engruberne bearbejdede Sten *pl.*
. Rov *n.* (en Rovfugls); Vildt, Bytte
fortære (som Rov).
Quart *c.* (et Maal, ¼ gallon, el. omtrent
);; Quart-Maal, Pottemaal *n.*; Quart *c.*

s. som kommer hver fjerde Dag; *s.* fjerde-
Quartanfeber *c.*
l, *s.* T. Quartation *c.* (en saadan Forde-
i ene Tings Kvantitet udgør ¼ af den

s. Fjerdedel, Fjerding, Kvart *c.*, Kvarter
te; af en Alen); Kvarter *n.* (af en By,
Vaaben); Egn *c.*, Strøg *n.*; Himmel-
ter *n.* (Station *c.*, Herberg *n.*, især for
denne Betydning bruges nu quarters *pl.*);
b, Venskab *n.*; Kvarter (Skaansel paa
ves en overvunden Fjende); Vaaflik *c.*
ere); Quarter *c.* (et Kornmaal 8 bushels
2½ Fjerdingkar); S. T. Laaring *c.*; *pl.*
og Skuldrene, el. Bagdelene og Hofterne
est, fore —s, hind —s); Siderne (af en
e i fire Dele; partere, sønderlemme; for-
; indkvartere, lægge i Kvarter, indlægge,
Vaaben el. som Vaabenmærke. —day,
dag *c.*, Kvartal *n.*; —deck, S. T. Skandse
r, S. T. Overkonstabel *c.*; —master,
t *c.*; —sessions, Kvartal-Sessioner *pl.*
rnes); —staff, en lang svær Pigstav med
i hver Ende (fordum brugt som Vaaben);

—wind, S. T. Vind paa Laaringen *c.* —age, *s.* Kvar-
tals-Betaling *c.*, Kvartal *n.* —ing, *s.* T. Felt *n.*,
Afdeling *c.* (i et Vaaben). —ly, *a.* & *ad.* som inde-
holder en Fjerdedel, Fjerdingaars-; hvert Fjerding-
aar, kvartaliter. Quar'tern, *s.* et Maal (½ pint), en
halv Pægl. Quartet to, Quartett', *s.* Kvartet *c.*;
Vers af fire Linier *n.* Quar'tile, *s.* T. Kvadratur *c.*
(Planeters Afstand af 90 Grader fra hinanden).
Quar'to, *s.* Kvart *c.* (om Bøger), Kvartformat *n.*;
Bog i Kvart *c.*
Quartz, *s.* Kvarts *c.* (Stenart). —y, *a.* Kvarts-,
kvartsagtig.
Quash, *v.* kvæse, trykke i Stykker, knuse; skvulpe,
skvalpe, kvappe; *fig.* undertrykke (et Oprør).
Quash, *v.* (kaasere), ophæve, forkaste.
Quash, *s.* et Slags Græskar *n.*
Quassation, *s.* Rysten *c.*
Quas'sia, *s.* Quassia *c.*, *quassia amara* (Pl.); en
bitter medicinsk Drik.
Quat, *s.* † Blegn, Finne *c.*
Quatercousins, (qua udt. *ka*), *s. pl.* Beslægtede i
de første fire Led; Venner *pl.*; they are not —, *fig.*
de ere ikke gode Venner.
Quater'nary, (Quater'nity †), *s.* Firdobbelthed,
Kvaternitet *c.*; *a.* kvaternær, som bestaar af fire.
Quater'nion, *s.* Samling af fire *c.*
Quat'rain, *s.* Vers af fire Linier *c.*
Quave, *v.* × kvappe, ryste; —mire, *vid.* Quagmire.
Quáver, *v.* fittre, dirre, vibrere; spille el. synge Ot-
tendedele; synge med Triller, slaa Triller; *s.* Trille;
Ottendedel *c.* (en Node). —ed, *a.* delt i Ottendedele.
—er, *s.* En som slaar Triller.
Quay, (udt. *ke*), *s.* Kaj *c.*, langt stensat Bolværk *n.*
(som afgiver bekvemme Lade- og Losseplads).
Queach, *s.* † Sted bevoxet med Krat, Krat *n.* —'y,
† *a.* bevoxet med Krat. (Jvf. Quick).
Quean, *s.* † Kvinde, Kvind *c.*
Queasiness, *s.* Kvalme *c.*, Ildebefindende *n.*
Quéasy, *a.* som føler Kvalme el. Ækelhed; kvalmfuld;
sygelig, svag; delikat.
Queck, *v.* † røre sig, vise Tegn paa Smerte (*vid.*
Quick).
Queen, *s.* Dronning *c.*; Dame *c.* (i Kaartspil); *v.*
to — it, † agere el. spille Dronning. In the reign of
— Dick, *fig.* aldrig; — of the meadows, Mjødurt,
Gedeskæg *c.*, *spiræa ulmaria*; to live in — street, ×
fig. staa under Tøsten; —consort, den regjerende
Konges Gemalinde *c.*; —dowager, Enkedronning *c.*;
—'s ware, gult Stentøj *n.* —'ing, (ogsaa queen-
apple), *s.* et Slags Æble *n.*, Rainette, Guldpiping *c.*
—like, *a.* som en Dronning. —ly, *a.* som anstaar en
Dronning.
Queer, *a.* —ly, *ad.* underlig, sær, lejerlig, snurrig;
× snu, listig; slet; *v.* × forvirre. —fellow, Særling
c., underligt Menneske *n.*; —prancer, × usel
Stridsmager Hest *c.* —ness, *s.* Særhed, Underlighed *c.*
Queest, *s.* Ringdue *c.* (*vid.* Ringdove).
Queint, (udt. *kwent*), *v.* † udslukke; ødelægge,
dæmpe.
Quell, *v.* kvæle (*fig.*), dæmpe, undertrykke, ned-

slaa, nedtrykke; † bøde; bø; s. † Mord n.; Drabsgjerning c. —er, s. Betvinger, Undertrykker c.

Quæme, v. † behage, tilfredsstille, anstaa.

Quænch, v. slukke, udslukke; stille, dæmpe, undertrykke; † blive koldere el. roligere. —able, a. som kan slukkes, el stilles —er, s. En el. Noget som slukker, dæmper osv. —less, a. uslukkelig, ubetvingelig.

Quærele, s. † Klage c. (for Retten).

Quærent, s Sporger; Klager c. **Querimónious,** a. —ly, ad. klagende, som ibelig klynker. —ness, s. ibelig Klagen c.

Quærist, s. Sporger c.

Quark, vid. Quirk.

Quern, s. Haandkværn c.

Quer'po, vid. Cuerpo.

Quer'ry, s. kongelig Stald c. (vid. Equerry); gentleman of the —, Kongens Staldmester c. (som holder Stigbøjlen for Kongen).

Quer'ulous, a —ly, ad. klagende, klynkende, som ibelig klager. —ness, s. evig Klagen. Tilbøjelighed el. Vane til at klage c.

Query, s. Spørgsmaal n (Noget som ved Undersøgelse skal afgøres el. løses); v. spørge, forelægge Spørgsmaal; udsporge; yttre Tvivl, tvivle; (jvf. Quære).

Quest, s. Søgen, Opsøgning c. (in — of, for at søge efter); Undersøgelse; Undersøgelses-Ret el. -Kommission; Begjering, Bøn c.; En som søger el. undersøger; v. søge; opsøge, opspore. —man, En som er lovlig valgt til at anstille Undersøgelser (om Uorden og Bedrageri, især med Maal og Vægt); Kirkeværge c.; —monger, Processmager, Lommeprokurator, Tingstud c. —ant, s. Søger; Ansøger c.

Quest'ion, s. Spørgsmaal n.; Undersøgelse c.; Stridspunkt n.; Tvivl, Uvished; Strid, Tvist, Disput c.; Forhør for Retten; pinligt Forhør n., Tortur c.; † Bestræbelse, Tragten c.; v. spørge; undersøge, forhøre; drage i Tvivl, tvivle om; diskutere, stride. —able, a. Spørgsmaal underkastet, tvivlsom; † mistænkelig, fordægtig. —ableness, s. Tvivlsomhed Uvished, Betænkelighed c. —ary, a. spørgende. —er, —ist, s. Sporger; Examinator c. —less, a. uden Spørgsmaal, uden Tvivl ustridig, vis.

Quest'or, s. Skatmester, Regnskabsforer, Quæstor c. (hos Romerne). —ship, s. Quæstur, Quæstors Embede n.

Ques'trist, s. † Opsøger, Forfølger c.

Quest'uary, a. vindesyg; s. Indsamler c.

Queue, vid. Cue.

Quib, vid. Quip.

Quib'ble, s. Ordspil n., Spidsfindighed; Udflugt ved korte og vittige Vendinger c.; v bruge Ordspil el. Spidsfindigheder, bestride ved Spidsfindigheder. **Quib'bler,** s. Ordfordrejer c., En som bruger Ordspil.

Quick, Quich, Quinch, v. † rore; rore sig; gøre levende; ile; (vid. Quicken under Quick, a.).

Quick, a. levende, livlig, rørig; rask, hurtig; skarpsindig; skarp, fin (Lugt, Syn, Vittighed osv.); fig. frugtsommelig; ad. hurtig; s. († levende Skabning c.); levende Rod n.; levende Planter pl., levende Hegn n.; Hovtorn, Hvidtorn c., cratægus oxyacantha; the — and the dead, Levende og Døde (2 Tim. 4, 1); to the —, i det samme Øieblik; i det Inderste, paa den omsindbe, til Marv og Ben; —beam, Rønn c., Ra (vid. Mountain ash); —grass, Kvikhvede græs n., triticum repens; —lime, ulæsket —match, T. Luder n.; —sand, Flyvesand —set hedge, levende Gjerde n. (især med — set, beplante med Torn; —sighted, — silver, Kvikselv n.; —silvered, belagt sølv; —witted, skarpsindig. —en, v. le bessæle, kvæge; vorde levende; bevæge s opvække, skærpe; fremskynde, befordre. — tree, vid. — beam. —ener, s. En som opliv befordrer osv. —ly, ad. hurtig, hastig; stra s. Livlighed, Hurtighed; Finhed; Sk —ness of parts, hurtig Fatteevne c.

Quid, s. × Skraa c. (Tobak); pl. × Pe skraa, (jvf. Cud).

Quid'dany, s. Marmelade af Kvæder c.

Quid'dative, a. som udger (en Tings) Væsen. **Quid'dit,** s. † snilde Ord pl., Spid c. —y, s. (det rigtige Svar paa Spø quid est? hvad er det?), Natur, Væsen Tings el. Sags); † Ordfordrejning. Spidsf

Quid'libet, vid. Quillet.

Quid'nunc, s. × nysgjerig Person, Nysgjerr

Quies'cence, s. Ro, Stilhed, Roligh Hvile c. Quies'cent, a. hvilende, stille.

Quiet, a. (—ly, ad.), stille, rolig, fredel Stilhed, Fred c.; v. berolige, stille. —ne fommelig. —er, s. Beroliger c.; beroliger n. —ism, s. Quietisme c. (Quietisteri —ist, s. Quietist c. —ness, s. Roligheb Fred c. —some, a. † rolig stille. —ude hed c. Quiétus, s. evig Ro, Død c.; Kvit aflagt Regnskab (i Skattkammeret), defini ring c. (undertiden: quiétus est).

Quill, s. Pennepose; Pen; Pig c. (et S Spole, Nøverspole; lille Tap. Spik c. (p de); † Fold, Kruse c.; v. kruse. Brothe × Skribent, Forfatter c.; hero of the · Skribent c.; —boy, Dreng som spoler a.; × flet Skribent, Smører; Skriver c.

Quil'let, (forkortet af: Quid libet), s. † dighed c., snilde Ord pl., fint Ordspil n.

Quilt, v. stikke (en Matras, et Hynde, Klædningsstykke); stoppe, udstoppe; s. stuk Sengetæppe n. —ing, s. Piqué n. (et S S. T. Mærling c. (Fletning om Flasker osv.)

Quinary, a. som bestaar af fem.

Quince, s. Kvæde c.; —tree, Kvædetræ

Quinch, v † rore sig, trække sig tilbage, vi

Quincun'cial, a. i Form af et romerst V

cunx, s. Formen af et romerst V, Qu (Træers Plantning paa Kryds).

Quinine, s Chinin n. (jvf. Quinquina).

Quinquages'ima, s. Quinquagesima c. (S Søndag).

an'gular, *a.* femkantet.
artic'ular, *a.* som bestaar af fem Artikler el. t.
tefid, *a.* femspaltet.
efoliated, *a.* fembladet.
a'nial, *a.* femaarig; som indtræffer hvert .

ina, *s.* China, Chinabark, Feberbark *c.*
r, *s.* Halsbetændelse, Inflammation i

s. (fr., udt. *kaingt*), Femtedel af et Hele, (i Fegtning: den femte Stode el. Hugge- i Kaartspil: fem paa hinanden følgende ens Farve). **Quint,** *s.* † en Samling

l, *s.* Centner *n.*
in, Quin'tin, *s.* † Quintane *c.* (en opreist hvis Top var en paa en Tap bevægelig ;, i hvis ene Ende hængte et Bræt, i den Pose med Sand. Kunsten ved den Leg, eb anstilledes, bestod i, ridende at ramme ned et Spyd uden at faa Sandposen i

i'sence, *s.* Quintessens *c.* (det Bedste, det ærnen). **Quintessen'tial,** *a.* som bestaar af nsen.
s. T. Kvintet *c.*
ple, *a.* femfold.
. stikle paa, skose, give spydige Ord; *s.* Stik- pydighed, Skose *c.*
s. Bog *c.* (Papir, 24 Ark); in —s, uind- Materie.
s. (*rid.* Choir), Kor *n.*; *v.* † synge i Kor.
s. Korsanger, Koristc.
tion, *s.* Raab om Hjælp, Nødskrig *n.*
s. vittig Vending; Spidsfindighed; Spy- nde, Skose *c.*; listigt Bedrageri *n.*, fiffig Kneb *n.*; heftigt Anfald; lille Stykke *n.*, lke); Gaardsplads *c.* (taget fra en Grund); ns Flugt *c.*
(el. *pt.* af det følgende *v.*), kvit; fri; *v.* fri, befri; fritage, forskaane, tilgive; betale, ; tilendebringe, fuldføre, udføre; opgive, edlægge, aflægge; to — one's self like a sig som en Mand; it will never — cost, e saare Regning, el. lønne Umagen; to — th one, gøre Afregning med En, betale En man er ham skyldig; to — one's ground, claim, *s.* Afkald *n.*; *v.* gøre Afkald paa; i lille Afgift, som en Forpagter betaler, og an bliver fritaget for at anden Tjeneste. ganske, aldeles. **Quits,** *ad.* kvit. **Quit'-** ilbagebetaling; Gjengjeld *c.* **Quit'tance,** g, Afskrivelse; Kvittering; Gjengjeld *c.*; ijelse; to cry —, *fig.* gjengjelde lige for t'ter, *s.* Befrier *c.*; — bone, T. Edderknot *c.* paa Kronen af en Hests Hov).
i' ae'tion, *s.* T. en Retssag foranlediget ivelse. (Den kaldes saaledes efter Formen, affattes, idet Sagsøgeren erklærer, at han forfølger Sagen „*tam* pro Domino Rege *quam* pro seipso." Hvis den el. de Skyldige straffes med Bøder, tilfalder det halve deraf Angiveren, det andet halve Kronen).

Quitch-grass, *vid.* Quickgrass under Quick.
Quiv'er, *s.* Kogger, Pilekogger *n.* —ed, *a.* forsynet med Kogger; stukket el. gjemt i et Kogger.
Quiv'er, *v.* bevæge sig skjælvende, ryste, skjælve, bæve, dirre, sitre.
Quiv'er, *a.* † rever, livlig.
Quixot'ic, *a.* eventyrlig, vild, urimelig (som Don Quixotes Ideer og Bedrifter). **Quix'otism,** *s.* latterlige Eventyr, eventyrlige Ideer, Narrestreger, Donquixotiader *pl.*

Quiz, *s.* Noget som forvirrer, underlig Person *c.* (som man ikke kan blive klog paa); *v.* forvirre, drille, narre; betragte nøje med en spottende Mine. —'zing, *s.* Spotten, Gjøren til Nar *c.* (ved nøje Undersøgelse el. en forstilt alvorlig Samtale); *a.* som er til at gøre Nar af; —ing-glass, Øjeglas *n.*
Quob, *v.* × røre sig; banke (om Hjærtet).
Quod'dle, *vid.* Codle.
Quod'dity, *vid.* Quiddity.
Quod'libet, *s.* (jvf. Quillet), Snildhed, Finhed, fin Vending, Spidsfindighed *c.* —árian, *s.* En som taler el. disputerer om hvilkensomhelst Gjenstand. —'ical, *a.* —'ically, *ad.* ikke indskrænket til en bestemt Gjenstand; blot til Forsøg el. Underholdning (om Disputatser).
Quoif, —fure, *vid.* Coif.
Quoil, *vid* Coil.
Quoin, *s.* (*rid.* Coin); T. Hjørne *n.* (af en Mur).
Quoit, *s.* en flad Jernring, som man søger at kaste fra en vis Afstand saaledes, at den falder om en Stage; Kasteskive *c.* (en Sten); *pl.* Kasteleg *c.*; *v.* kaste til Maals; † el. × hvile (*vid.* Coit).
Quon'dam, *a.* fordums, forrige.
Quórum, *s.* T. visse Personer i en Ret el. en Kommission, uden hvilke de øvrige Medlemmer ingen udøvende Magt have. De kaldes saaledes, fordi det i deres Bestalling hedder: „*quorum* N. N. unum esse volumus." En Fredsdommer (justice of the peace) er saaledes a justice of the quorum d: en af de ved kongelig Bestalling udnævnte Dommere.
Quóta, *s.* forholdsmæssig Del, tilkommende Andel, Quota *c.*, Quotum *n.*
Quotation, *s.* Anførelse *c.*; anført Sted, Citat; Anførelsestegn, Citationstegn *n.* („...."); † Andel *c.* (*rid.* Quota). **Quote,** *v.* anføre, citere; † bemærke. **Quóter,** *s.* Citator *c.*
Quoth, *v.* (udt. *kwuth*, med skarpt th), siger, sagde.
Quotid'ian, *a.* daglig; hverdags; *s.* Hverdagsfeber *c.*
Quótient, *s.* T. Quotient *c.*
Quo-warran'to, *s.* T. en kongelig Befaling til at anstille Undersøgelse om visse Misbrug af tilstaaede Friheder, hvorved den el. de Paagjældende tvinges til at erklære med hvad Ret el. ifølge hvilken Fuldmagt de handle saaledes.

R.

R, *s.* R *n.*; i Forkortelser: R., rex, Konge; royal, kongelig; R. A., royal academician; R. M., royal marines; ready money; R. N., royal navy; Rev., reverend, velærværdig; Rt. Wpful, right worshipful, højvelbaaren; Rt. Hon., right honourable, højædel. The three R's, × o: reading, writing, 'rithmetic.

Rabåte, *v.* T. trække til sig (Falken): stige ned.

Rabåto, *s.* † Halskrave, Halsstrimmel *c.*

Rab'bet, *v.* false (et Bræt ꝛc.); *s.* Falс *c.*; S. T. Spunning *c.*; —plane, Falshøvl *c.*

Rab'bi, Rab'bin, *s.* Rabbi, Rabbiner *c.* **Rabbin'ical**, *a.* rabbinsk. **Rab'binist**, *s.* Rabbinit, Talmudist *c.*

Rab'bit, *s.* Kanin *c.*, *lepus cuniculus*; buck—, Han-Kanin; doe—, Hun-Kanin *c.*

Rab'bit, *s.* (forvansket af: Rare bit); Welsh—, ristet Brødskive med Smør og ristet Ost paa.

Rab'ble, *s.* oprørsk støjende Mængde el. Hob; Pøbel, Pøbelsværm *c.*; *v.* tale paa en forvirret Maade; † mishandle og forjage ved Pøbelen (Geistlige). —charming, som indtager el. henriver Pøbelen. —ment, *s.* † Pøbeloptøb *n.*, Pøbel *c.* [Galskab *n.*

Rab'id, *a.* rasende, vild, gal. —ness, *s.* Raseri,

Rab'inet, *s.* Navnet paa en tilforn brugt lille Kanon, hvis Løb var 1½ Tomme i Gjennemsnit.

Raccoon', *vid.* Rackoon.

Race, *s.* Rod *c.* (af Ingefer); rette Smag, Smag *c.* (Vinens, *fig.* om Forstandens Styrke el. Skarphed); Stamme, Familie, Slægt, Race *c.*; — of ginger, Ingefærrod *c.*

Race, *s.* Løb *n.*, Løben; Gang, Fremgang *c.*; Vedløb *n.* (foot—, horse—), Kaproning, Kapsejlads *c.* (boat—); rivende Strøm *c.*; *v.* løbe Vedløb; løbe stærkt; holde Vedløbsheste; to — it, T. ile i forcerede Marscher (for at komme først) —horse, Vedløbshest *c.* Racer, *s.* Vedløber *c.* (ogsaa om en Hest).

Racemation, *s.* Klase *c.* (som af Druer). Ra"ceme, *s.* T. Klase *c.* Racemif'erous, *a.* som bærer Klaser. Ra"cemous, *a* som vorer i Klaser.

Rach, *s.* † Sporhund, Stover *c.* [delig Kraft).

Råciness, *s.* Stærke, Kraft *c.* (Vinens, *fig.* om aan-

Rack, *s. vid.* Arrack.

Rack, *s.* Halsstykke *n.* (af et Faar).

Rack, *s.* Hække *c.* (til Ho i en Stald); Sætter, Høsthaver *pl.*; Knagrække; Rist. Stegebuk *c.*

Rack, *s.* Rokkehoved *n.* (*vid.* Rock).

Rack, *s.* Damp, Taagesky, Højsky *c.*; *v.* bevæge sig som Damp el. fine Skyer.

Rack, *s.* et Redskab til at spænde el. udspænde; Pinebænk; *fig.* Pine, Marter *c.*; v. strække, spænde, udstrække; lægge paa Pinebænken; pine, martre; undertrykke; fordreje; klare (Vin ꝛc.); gaa i Pasgang. —rent, overdreven Forpagtningsafgift *c.*; —renter, En som maa udrede saadan Afgift; —vintage, anden Vinhøst *c.* —er, *s.* Rakker; *fig.* Forpiner, Fordrejer; Pasgænger *c.* —ing, *s.* Udspænding; Pinsel, Marter; Klaring *c.* (fra B —ing-pace, *s.* raft Pasgang *c.*

Rack'et, *s.* Raket, Ketser *c.* (til Fjederbold Støj; støjende Snakken *c.*; *v.* slaa, drive; ende omkring (i vild Glæde). —y, *a.* støjend

Rackoon', **Racoon'**, *s.* Vaskebjørn *c.*, *procy*

Råcy, *a.* stærk, ren og kraftig (af Smag, f. *fig.* aandrig, kærnefuld.

Rad'dle, *v.* flette; —hedge, Flettegjerde,

Rad'dock, *vid.* Red'breast under Red.

Rådiance, Rådiancy, *s.* Straaleglans, Rådiant, *a.* —ly, *ad.* straalende. **Rådiate**, *v.* bestraale, oplyse, omstraale. **Radiation**, *s.* Straalekastning *c.*

Rad'ical, *a.* som hører til Roden, Rod-, radikal; indgroet, naturlig, oprindelig; *s.* Rodord *n.*; en af de Radikale (i Politik). Oprindelse, Rod. Grundbeskaffenhed *c.* fra Roden af, fra Grunden af; oprindelig. *s.* oprindelig Beskaffenhed *c.* **Rad'icate**, *v.* indplante; slaa Rødder, indgro; *a.* † indgro **dication**, *s.* Rodfæstning *c.* **Rad'icle**, *s.* Rot

Rad'ish, *s.* Rædike *c.*, *raphanus*; Spa fort Rædike *c.*

Rådius, (*pl.* Rådii), *s.* T. Radius *c.*

Raff, *v.* Skrab *n.*, uordentlig Hob, samm Masse *c.*; *fig.* Ripsraps *n.*; (*vid.* Riff'raf samle paa en uordentlig Maade, sammenskrab

Raf'fle, *v.* rafle (om, for); *s.* et Spil med ninger, Lotteri *n.* (et Spil).

Raf'ort, *vid.* Radish

Raft, *s.* Tømmerfaade *c.*; —port, S. T. *c.*; —merchant, Tømmerhandler *c.* —er, *s c.*, Tagspær, Spær *n.* —ered, *a.* bygget med

Rag, *s.* Pjalt, Las, Klud *c.*; † Kjeltring Rogue), *v.* × rakke ned, skjelde ud. —bolt bolt *c.* (Bolt, hvori der er Hakker el. Skaar f ikke skal glide ud); —carrier, × Fændrik *c.*; Kludehandler, Pjalteskrammer *c.*; † Hero Navneliste *c.*; —stone, en Sten med ujæv Slibesten *c.* (til groft Værktøj). —water, devin *n.*; —wort, Brandbæger *c.*, *senecio* (

Rag'amuffin, *s.* lurvet Person, usel pjalt Sjouer, Skoflelist *c.*

Rage, *s.* Raseri *n.*, højeste Grad af Lidenskt tighed, Voldsomhed; Begejstring, Henrykkel rase, fare vildt afsted. —ful, *a.* † rasende. ly, *ad.* rasende.

Rag'ged, *a.* pjaltet, forreven, lurvet, laset; ujævn, knudret, ru, laaden; *fig.* † raa, ikkefi —robin, trevleblomstret Pragtstjerne *c.*, *lych cuculi*; —school, Pjalteskole, Skole for Tig *c.* —stone, Brudsten *c.* —ness, *s* pjaltet Ujævnhed *c.*

Ragout', (udt. *ragoo'*, fr.), *s.* Ragout *c.* (en

Rag'stone, *vid.* under Rag.

Rail, *s.* Rire, Vagtelkonge *c.*, *rallus* (Fugl).

en Stang af Jern el. Træ, som ligger paa llem Opstanderne af et Rækværk. Gelænder ne; Natstole c.; (et Fruentimmers, vid. l); S. T. Liste c.; v. omgive med Rækværk. -way, Jernbane c. —ing, s. Rækværk n. spotte, stikle, hegle, gjække, satirisere; Skjelde, —er, s. Spotter, Spottefugl; Dadler c. Spotten; Skjelden, Forhaanelse c. —ingpottende. Rail'lery, (rail udt ral), s. atirisk Skjemt c.; Spotteri n., Bespottelse,

. † strømme.
t, s. Klædning c., Klæder pl., Dragt c.
. Regn c.; v. regne; lade regne. —beat, a. af Regn; —bow, Regnbue c.; —water, n. —iness, s. Regnvejr n. —y, a. regnl's.
der, vid. Rein-deer.
Maalestang c.
v. rejse, bøve, løfte i Vejret; oprejse, opgage, opføre; opkradse (Klæde); opvække; anledige, udspredе (Rygte); bringe paa amle (en Hær); fremmane; fig. opbøje; opfede, lægge til (Kreaturer), avle (Korn). ge, bøve en Belejring; to — bread, bringe t raskes; to — paste, lave Bagværk; to — S. T. rejse Land (ved at nærme sig det); to hase, S. T. forege de mekaniske Midler for Maal. Räisedly, ad. rørende, bevægelig. En som bøver osv.; Opbavsmand, Stifter na Kani n. (under et Trappetrin).
s. Rosin c.
s. Rajah c. (ostindisk Stammehøvding).
. Rive; Rage c.; v. rive; rage el. strabe gjennemsøge, undersøge; fare forbi med ed; to — a ship, beskyde et Skib langskibs. En som river osv.; Gadefejer; Skrabe,
Räking-fellow, s. gierrig Knarr c.
. S. T. Fald n. (Mastens el. Stængens).
Räkel), s. udsvævende Menneske n., Velg; — hell, —shame, ryggesløs Person c., e Menneske n., gemen Kneat c.; —helly, a. e, liderlig. Räkish, a. —ly, ad. liderlig,

v. spotte, gøre sig lystig over, drive Skjemt nte, spøge; s. Skjemt, satirisk Spotten c.
v. bringe i Orden igjen, samle igjen (en adrl); komme i Orden igjen, samle sig igjen; signal.
. Bøver, Buk c.; Rambuk; Murbrækker, c.; v. ramme, støde, nedramme; tilspærre; vn (el. home), T. ansætte (en Ladning).
, s. Kridtline c. Ram'rod, s. Ladestok c.
an, s. Ramadan c. (Tyrkernes Faste-

e, vid. Rummage.
e, s. † Grene pl. (Træers); Fuglesang c.; utæmmet. —hawk, ung Falk c. (som a hoppe paa Grenene; to have a — taste, Vildt.

Ram'ble, v. vandre omkring, streife om, fare om; s. Omvandren, Omstreifen, Vandring, Tur, Udflugt c. Ram'bler, s. Omstreifende, Vandrer c.
Ram'booze, Ram'buse, s. en Drik af Vin, Øl, Æg og Sukker.
Ram'ekin, Ram'equins, s. ristet Brød belagt med Ost og Æg n.
Råments, s. pl. Affkrab n., Spaaner pl.
Ramification, s. Forgrening c. Ram'ify, v. dele i Grene; forgrene sig, udsprede sig i Grene. [Ram).
Ram'mer, s. Rambuk, Jomfru; T. Ansætter c. (jf.
Ram'mish, Ram'my, a. † ram; gejl; a rammish woman, × en mandhaftig Kvinde.
Ramous, a. grenet.
Ramp, v. krybe op, klattre, ranke sig (om Planter); springe, hoppe; s. Spring n.; fig. vild Pige c. (vid. Romp). Rampal'lian, s. † Kryber, Usling c. Ram'pancy, s. Overhaandtagen, overvættes Fylde c. Ram pant, a. krybende, Overhaand tagende; T. stejlende (om en Løve osv. i Vaaben).
Ram'part, s. Vold, Fæstningsvold c.; v. † befæste ved en Vold; forskandse.
Ram'per, Ram'pire, vid. Rampart, s. & v.
Ram'pion, s. Rapunsel-Klokke c., campanula rapunculus (Pl.).
Ram'rod, s. (vid. under Ram), Ladestok c.
Ram'scuttle, s. fræk Kvinde c.
Ram'sen, Ram'son, s. Rams-Løg, Rams c., allium ursinum (Pl.).
Rances'cent, a. som begynder at blive harsk el. fordærvet.
Ranch, v. † forvride; rive.
Ran'cid, a. ram, harsk, fordærvet, ankommen. —ness, s. harsk Smag el. Lugt. Harskhed c.
Ran'corous, a. —ly, ad. forbittret, hadefuld, ondskabsfuld. Ran'cour, s. Had, Nag n., Bitterhed c.
Rand, s. † Rand, Kant; Strimmel c.
Ran'dom, s. Bevægelse uden bestemt Retning c., Forsøg paa Slump, Slumpetræf, Tilfælde n.; at —, paa Lykke og Fromme; i Fleng; hen i Vejret, blindt hen; —shot, Skud i Luften n.; S. T. Buesktud n.
Ran'dy, a. × vild, støjende, uregierlig.
Range, v. † sigte (Mel); s. Melsigte c. (vid. Bolter).
Range, v. bevæge sig omkring el. hen over, streife omkring, vandre hen over, løbe om; sætte over; s. Gang, Vandring c., Løb n.; Plads til at løbe om el. røre sig c., Spillerum n., Vidde c., Omfang n., Kreds, Udstrækning; Rækning c. (en Kugles); S. T. tilstrækkelig Bugt paa Dækket c. (af Ankertovet). Ranger, s. Omflakker, Landstryger; Stover c. (Hund); bevæbnet Rytter; Skovrider, Forstinspektør c. Rangership, s. en Skovriders Embede, Forstembede n.
Range, v sætte i Orden, ordne, stille i Række, rangere, stable; s. Række; Orden, Klasse c.; Tværtræ, Trin n. (paa en Stige); Rist c. (i et Køken), Komfur c. —ment, s. Ordning c.
Rank, s. Række, Linie c., Geled n. (jf. File); Orden, Klasse; Rang, Stand; fornem Stand, høi Værdighed c.; v. stille i Række el. Linie ordne, sætte

i Orden, rangere; ordnes, være ordnet el. stillet; have en vis Rang. To turn one into the —s, lade En løbe Spidsrod.

Rank, *a.* & *ad.* rank, højtvorende, frodig, tyk, tæt (om Planter); frugtbar, fed; overdreven stærk, heftig, grov (*cid.* **Rank**, —ly, nedenfor). —ly, *ad.* stærkt, i Mængde; grovelig. —ness, *s.* Yppighed, vild og stærk Vækst; Frugtbarhed, Fedme *s.*

Rank, *a.* ilde lugtende el. smagende, ram, harsk, skarp, stinkende; fæl, grov; —ly, *ad.* harsk, skarp; grovelig. —ness, *s.* ilde el. ram Lugt, Ramhed *c.*

Rank, *s.* parrelysten, i Brunst.

Rank'ish, *a.* noget ram el. ildelugtende.

Ran'kle, *v.* blive stinkende el. forbærvet, bulne, inflammere; foraarsage Betændelse, æde om sig; *fig.* fortære, nage.

Ran'nee, undertiden: **Ran'ny**, *s.* Dronning *c.* (i Ostindien).

Ran'ny, *s.* Spidsmus *c.*, *vid.* Shrew-mouse.

Ran'sack, *v.* ransage, gjennemsøge, gjennemrode; plyndre, udplyndre (en Stad osv.); krænke.

Ran'som, *s.* Løsepenge *pl.*; Gjenløsning *c.*; *v.* løskøbe, udløse; gjenløse. —er, *s.* En som løskøber el. udløser. —less, *a.* uden Løsepenge; som ikke kan løskøbes.

Rant, *v.* tøre, skvaldre, skraale (i Skrift el. Tale); tale højtravende, prale; *s.* svulstig Tale, Skryden, Ordbram *c.* —er, *s.* svulstig Taler, Skryder. Sværmer *c.* —'ipole, *s.* × vild støjende Dreng el. Pige *c.*; *v.* † løbe el. sværme omkring.

Ránula, *s.* T. Tungebyld, Ranula *c.* **Ránular**, *a.* som hører til Kirtlerne under Tungen.

Ranun'culus, *s.* Ranunkel *c.*, *ranunculus* (Pl.).

Rap, *s.* Rap, Slag, Pik *m.*, Banken *c.* (paa en Dør); † og × falsk Mynt *c.*; *v.* slaa, pikke, banke.

Rap, *v.* rive bort, rive hen, føre hurtig affted; rapse, røve, plyndre; *fig.* henrykke, henrive (*vid.* Rapt); to — out an oath, udstøde en Ed, sætte en Trumf paa; to — and rend, gribe med Vold. —ácious, *a.* rovagerrig, glubende; røveragtig. —ácously, *ad.* røveragtig, glubende; ved Rov. —áciousness, *s.* Rovgjerrighed *c.* —a"city, *s.* Rovgjerrighed *c.* **Rape**, *s.* Ran *n.*, Røveri *c.*; Bortførelse; Voldtægt *c.*; Rov *n.*

Rape, *s.* Vindrue-Stilke *pl.* (naar Druerne ere afpillede).

Rape, *s.* Rapsfød-Kaal, Rapsfød, Raps *c.*, *brassica napus*; —seed, Rapsfød, Raps *c.* (Frøet); — oil, Roeolie *c.*

Rape, *s.* Benævnelsen paa Distrikterne el. Herrederne i Sussex.

Rapée, *s.* Raps *c.* (fugtig Snustobak).

Rap'id, *a.* —ly, *ad.* hastig, hurtig, rask; rivende, voldsom. —'ity, —ness, *s.* Hastighed, rivende Hurtighed *c.* **Rap'ids**, *s. pl* det Sted el. de Steder af en Flod hvor dens Løb har en meget betydelig Hurtighed, men hvor den dog er sejlbar, rivende Strøm *c.*

Rápier, *s.* Rapier, Fegtekaarde, Kaarde *c.*; † langt *bredt Sværd n.*; —fish, *vid.* Sword-fish under *Sword.*

Rap'ine, (-ine udt. -in), *s.* Ran, Røveri, *fig.* Voldsomhed, Vold *c.*; *v.* † røve. **Rap'in** † røveragtig, rovgjerrig.

Rapparee, *s.* vild irlandsk Røver *c.* (som Spyd, der af Irlænderne kaldtes rapery).

Rappée, *vid.* **Rapee**.

Rap'per, *s.* En som banker; Dørhammer drej Ed, Trumf; stor Løgn *c.* (jvf. **Rap**, *v.*).

Rapport, *s.* † **Rapport** *c.*, Forhold, Herr *n.*, Forbindelse *c.*

Rapt, *a.* (el. *pt.* af **Rap**), henrykt, henreve henrykke; *s.* † Henrykkelse *c.* **Rapt'er**, *s.* Bortfører, Voldtager *c.* **Rap'torn**, **Raptórial** Rovfugle *pl.* **Rap'ture**, *s.* Henrykkelse, Hen Begejstring; Hurtighed *c.* **Rap'tured**, *a.* reven. **Rap'turist**, *s.* † Enthusiast *c.* **Rap** *a.* henrivende.

Rare, *a.* næsten raa, kun halv kogt el. halv

Rare, *a.* tynd, fin (modsat tæt, tyk, kompa kelt, sparsom; usædvanlig, sjelden, tar; kostl træffelig. **Rárce-show**, *s.* Perspektivkasse *c.* **fac'tion**, *s.* Fortyndelse *c.* (Luftens). **Rarefi** som kan fortyndes. **Rárefy**, *v.* fortynde; fo **Rárely**, *ad.* sjelden; † fortræffelig. **Rárene rity**, *s* Tyndhed; Sjeldenhed; Raritet *c.*

Ras'berry, *vid.* Raspberry under **Rasp**.

Ras'cal, *s.* lumpen Karl, Kjeltring, E Skurk *c.*, Skarn *n.*; —deer, udselt magert —'ity, *s.* († lav Pøbel *c.*, Pak *n.*); Skr Lumpenhed *c.* —'lion, *s.* En af den laves lumpen Knegt *c.* —ly, *a.* & *ad.* lumpen, ned

Rase, Raze, *v.* berøre Overfladen let, strejfe; krabse, radere, udslette; nedrive og jævne, slaa lægge, tilintetgøre; *s.* † let Saar; udslettet S

Rash, *v.* † rive, bryde.

Rash, *s.* Udslæt *n.*, Hedeblegne *pl.*

Rash, *s.* † et Slags Silketøj *n.*

Rash, *a.* —ly, *ad.* († rask, hurtig); fræ ubetænksom, overilet; dumdristig. —ness, hed, Ubetænksomhed, Overilelse; Dumdristigh

Rash'er, *s.* tynd Skive *c.* (Flesk, Kød).

Rásor, Rázor, *s.* Rageknib, Barberknib *c.*

Rasp, *s.* Hindbær *c.*, *rubus idæus*; —berr bær *n.*; — berry bush, Hindbærbusk *c.*

Rasp, *s.* Rasp *c.*; *v.* raspe; — house, Rask —'atory, *s.* † en kirurgisk Fil *c.* —er, *s.* rasper. — ings, *s. pl.* Raspespaaner *pl.*

Ras'pis, *vid.* Raspberry.

Rásure, *s.* Udskrabning, Udslettelse *c.* (i S udskrabet el. raderet Sted *n.*, Rasur *c.*

Rat, *s.* Rotte *c.*, *mus rattus*; *fig.* Overløb ræder, Troløs *c.* (som forlader sit politiske *v.* × løbe over, svigte. To smell a —, lugte fatte Mistanke. —s'bane, *s.* Rottekrudt tail, *s.* spids Rundfil *c.* —trap, *s.* Rottefælde

Ratable, *a.* som kan regnes el. ansættes tig to); som kan beskattes. — bly, *ad.* i Forhold

Ratafi"a, (ogsaa udt. *rat-a-fée*), *s.* Ratafi Likør).

Rattan', *s.* Rotang, Rotting *c.*, Spanskrør *n.*

et Hjul i et Slagværk; † Sporhund c.

ıfstat el. bestemt Pris, Pris, Tart c.; Andel c.; bestemt Bidrag, Vaalæg n., r Ligning, i et Sogn); bestemt Maal, Maalestok c.; Maade, Bestaffenhed, , Orden c., Slags n.; S. T. Rang c. ısskibe); Distance c. (som et Skib har Tid); v. bestemme Prisen, taxere; regne, aa; paaligne; gøre et Overslag; regnes ng el. Grad). — of exchange, Vexel- thes, et Slags Kvægtiende c. Ráter, s. ner el. gør Overslag.

iltale i Vrede, skjende heftig paa, give . Ráting, s. Skjenden c.

Ratin n. (et Slags noppret Tøj).

Høj c.

the, a. & ad. † hurtig, snar, tidlig. snarere; hellere; ikke lidet, ikke ringe,); I had —, jeg vilde hellere; the —, re.

on, s. Stadfæstelse, Bekræftelse c. Rat'i- æfter c. Rat'ify, v. stadfæste, bekræfte, ldig, bevillige, ratificere.

forhold n., Proportion c. —"cinate, v. en Slutning. —cination, s. Slutten; —"cinative, a. sluttende, Slutnings-, g.

Ration c.

, a. (—ly, ad.), fornuftig; T. rational, regnes; s. Fornuftvæsen n. —ism, s. e c. —ist, s. Rationalist c. —'ity, s. nkreevne; Fornuftighed c. Rationale, s. klaring el. Oplysning c. Ra"tional- uftighed c.

e, s. Regensburg (en Stad); × he is »: rot his bone), han ligger i sin Grav.

id. Ratan.

vid. Rateen.

rasle, rumle, klamre, klappre (om haarde ammenstød); skralde; ralle; bedøve ved e op, sludre, vaase; skjelde n, Rumlen; Skralde; Rallen c.; Brøvl ı, støjende Snak c.; Sluderhoved n., :roldurt c. (vid. Lousewort); pl. Strube- Croup); × Tærningbæger n. To — kæmme; —headed, vild, ubetænksom; klapperslange c., crotalus horridus; t, Senegarod c., polygala senega (Pl.); et foragteligt Navn paa smaa mekaniske . fosiste Apparater, Snurrepiberier pl. × Karet c.; — and prads, × Hefte og tling cove, s. × Kudsk c.

cid. Rackoon.

s. Hæshed; skraldende Lyd c. Rau-

v. røve, plyndre, hærje; ødelægge; s. Ødelæggelse c. —er, s. Ødelægger, For- ører c.

raše, være ude af sig selv; tage voldsomt paa Veje; være lidenskabelig hengiven. Ráver, s. En som raser.

Rav'el, v. trevle, vikle op; forvirre, indvikle, for- vikle; forvikle sig; to — out, udvikle, oplose.

Rav'elin, s T Ravelin c.

Ráven, s. Ravn c., corvus corax.

Rav'en, v. rane, bortrive, bortrøve, røve; opsluge, fortære. —ing, s. Rovgjerrighed c. Rav'ener, s. Raner; Sluger, graadig Fortærer c. Rav'enous, a. —ly, ad. rovgjerrig; graadig. Rav'enousness, s. Rovgjerrighed; Graadighed c.

Rávensduck, s. Ravnduq n.

Rav'in, s. Rov, Bytte n.; Rovgjerrighed c.; a. † vid. Ravenous.

Ravine', s. T. Hulvej, Snevring, Ravin c.

Ráving, a. (—ly, ad.) rasende, vanvittig; s. ra- sende Udbrud, Raseri n.

Rav'ish, v. røve, bortføre; voldtage; fig. hen- rykke, henrive. —er, s. Røver; Voldtægtsmand c. —ingly, ad. henrivende. —ment, s. Rov n., Bort- førelse; Voldtægt c.; fig Henrykkelse c.

Raw, a. raa (utilberedt; fugtig og kold, ubehage- lig); umoden; saaret, øm, hudløs; kødløs; fig. uøvet, uerfaren; —bone, knoklet, skindmager, som kun er Skind og Ben; —head, Busemand c. —ly, ad. paa en raa el. følelsløs Maade; uøvet, uden Erfaring. —ness, s. Raahed, raa Tilstand, raa Beskaffenhed; Uerfarenhed, Udueligbed c.

Ray, s. Straale; Lysstraale c.; pl. † Øjne pl.; v. straale; lade fremstraale; † gøre stribet. —less, a. uden Straaler, glandsløs, dunkel.

Ray, s. Rokke c., raia (en Fisk).

Ray, vid. Array; ogsaa undertiden for: Beray.

Ray grass, s. Rajgræs n, lolium perenne.

Ráyah, s. Rajah c. (en ikke-mahommedansk Under- saat i Tyrkiet, som betaler Kopskat).

Raze, s. Rod c. (vid. Race).

Raze, vid. Rase.

Razée, s. raseret Linieskib n (jvf. Rase).

Rázor, (vid. Rasor). —able, a. † som kan rages, el. barberes. —s, s pl. Huggetænder pl. (et Vild- svins). —bill, s. Alke c., alca torda (Fugl, ogsaa kaldet: Auk).

Rázure, vid. Rasure.

Re-absorb', v. indsuge igjen.

Reach, v. skulle kaste op (vid. Retch).

Reach, v. række, strække; overrække, liv, lange; naa; faa, opnaa; strække sig; strække sig vidt, naa langt; s. Rækning, Naaen; Udstrækning, Vidde c. (Skudvidde); Evne, Magt c.; Øjemed n.; Rænke c., Kunstgreb n.; S. T. Afstand c. (mellem to næsten i lige Linie liggende Punkter i Land, f. Ex. det Stykke Vej en Flod løber i lige Linie, el. en Flods Løb fra Pynt til Pynt). To — at (after), række el. gribe efter; fig. stræbe efter; to — to vomit, at skulle kaste op; within —, saa nær, at man kan naa dertil; out of —, længere borte end man kan naa el. række. —er, s. En som rækker osv. —ing, a. langt ræk- kende, lang.

Re-act', v. virke tilbage.

Re-ac'tion, *s.* Modvirkning, Tilbagevirkning, Reaktion *c.*

Read, *s.* † Raad; Tankesprog *n.*; *v.* † raade, raade til; gjette.

Read, *v.* læse; oplæse; iagttage, opdage; lære at kjende, forstaa. **Read**, (udt *red*), *pt.* & *a.* belæst, bevandret; som har læst meget, studeret. To — from a book, læse op af en Bog; to — over, læse igjennem; to — out, læse ud el. til Ende; læse højt (o: med høj tydelig Stemme); to — to, læse for (En), forelæse. —able, *a.* læselig. —er, *s.* Læser, Læserinde; Forelæser, Lektor; Studerende, En som læser meget; Korrektor *c.* —ership, *s.* en Forelæsers Embede, Lektorat *n.*; en Korrektørs Bestilling *c.* —ing, *s.* Læsen, Læsning; Oplæsning; Forelæsning; Læsemaade *c.* (i et Skrift); —ing-desk, Læsepult *c.*; —ing-lamp, Studerlampe *c.*

Re-adep'tion, *s.* † Gjenvindelse *c.*

Read'ily, *ad. vid.* under Ready.

Read'iness, *s.* Beredskab *m.*; Beredvilligheb; Hurtighed; Færdighed, Lethed *c.*

Re-adjourn', *v.* udsætte igjen.

Re-admis'sion, *s.* Indladelse igjen *c.* **Re-admit'**, *v.* indlade igjen; tillade igjen.

Re-adopt', *v.* antage igjen.

Re-adorn', *v.* pryde el. smykke paanv.

Read'y, *a.* (—ily, *ad.*), rede, beredt, færdig; beredvillig; ovet, færdig; hurtig, snar; nær ved Haanden, nær, bekvem, let; *v.* × tilberede, ordne; *s.* × rede Penge *pl.* — money, rede Penge *pl.*

Re-affirm'ance, *s.* gjentaget Bekræftelse *c.*

Réal, *a.* som hører til Ting (modsat Personer), real; væsenlig, virkelig, egenlig, sand (modsat opdigtet); T. ursrlig; — property, Grundejendom *c.* **Réal, —ist**, *s.* Realist *c.* —ity, *s.* Virkelighed, Realitet *c.* —ization, *s.* Realisation *c.* —ize, *v.* gøre virkelig, udføre, realisere; omsætte, gøre i Penge; sætte (sine Penge) i Grundejendom. —ly, *ad.* virkelig; vidselig, tilvidse.

Real'gar, *s.* Realgar *c.* (Arsenik blandet med Svovl, af mørk guldgul Farve).

Realm, (udt. *relm*), *s.* Kongerige, Rige *n.*

Realty, *s.* † Troskab, Lydighed *c.* (en Undersaats); *vid.* ogsaa Reality under Real.

Ream, *s.* Ris *n.* (Papir, 20 Bøger).

Ream, × *vid.* Scream.

Ream, *v.* S. T. opremme, forstørre (et boret Hul); vække op, aabne Naaderne (inden de kalfatres).

Re-an'imate, *v.* gjenoplive, besjæle igjen, kalde tilbage til Livet.

Re-annex', *v.* † forbinde igjen.

Reap, *v.* meje, afskære (Korn), høste; *fig.* høste, samle, vinde. —er, *s.* Høstmand, Mejer *c.* —ing-hook, Segel *c.* —ing-time, Høsttid *c.*

Re-appar'el, *v.* klæde igjen.

Re-appear', *v.* vise sig igjen, komme frem igjen.

Rear, *s.* Arrieregarde *c.* (i en Armee, el. i en Flaade), Bagtrop *c.*, Bagtog *n.*; sidste Klasse el. Række, bageste Plads, Baggrund *c.*; to bring up the —, anføre Bagtropperne; slutte Toget; —admiral, Kontre-Admiral *c.*; —guard, Arrieregarde, Bagtog *n.*: —ward, *s.* Bagtog *n.*; Ende *c.*, det Bageste Række *c.*

Rear, (udt. *rere*), *a.* næsten rå (*vid.* Rare).

Rear, (udt. *rere*), *ad.* × tidlig, snart.

Rear, *v.* (afte med *prp.* up), rore, opvække; opreise; ophøje; opjage (Vildt); opklække, o opdrætte; opdrage; stride (om Heste).

Réarmouse, *s.* Flagermus *c.* (*vid.* Bat).

Re-ascend', *v.* stige op igjen; bestige igjen.

Réason, *s.* Fornuft; Fornuftgrund, Grund; sag; Ret, Føje, Billighed *c.*; *v.* gøre Fornuftslutni anstille Betragtninger, ræsonnere, tænke; efterti overveje; domme, slytte; tale fornuftig (med nogeti, afhandle; bevæge ved Grunde. By — paa Grund af, formedelst; by — that, fordi; i i Grunden, med Billighed, med Føje; to do —, vederfares Ret, tilfredsstille; *fig.* gøre Bested, en Skaal med. —able, *a.* —ably, *ad.* forn billig, rimelig; temmelig, ret ordentlig. —able *s.* Fornuftighed; Billighed, Rimelighed *c.* — Tænker, Forsker *c.*; En som taler fornuftig og dig. —ing, *s.* Fornuftslutning, Slutning; Bet ning, Dom *c.*, Ræsonnement *n.*, Betænkni —less, *a.* ufornuftig.

Re-assem'blage, *s.* Gjenforening *c.* **Re-as ble**, *v.* forsamle igjen, samles igjen.

Re-assert', *v.* paastaa igjen, forsvare igjen.

Re-assume, *v.* antage el. optage igjen, inge **Re-assum'tion**, *s.* Antagelse paanv *c.*

Re-assure, *v.* betage Frygten, berolige i reassekurere (give en Assekurant Sikkerhed).

Reas'ty, *a.* † harsk, fordærvet (*vid.* Rusty).

Reate, *s.* † Moserør *n.*

Reave, *v.* rive bort, borttage; berove.

Rebaptization, *s.* Gjendøbning *c.* **Rebaptis** gjendøbe. Rebaptizer, *s.* Gjendøber *c.*

Rebate, *v.* gøre stump, sløve; *fig.* dæmpe, s formindske, ødmyge; *s.* Rabat-Regning *c.* — *s.* Formindskelse *c.*

Rebato, *s. vid.* Rabato.

Rebeck, Rebec, *s.* trestrænget Violin *c.*

Rebel', *v.* gøre Oprør, el. Opstand, sætte s (imod), føre Vaaben (imod). **Reb'el**, *s.* Opre *a.* oprørsk, rebelsk, opsætsig. —'ler, *s.* Opre —l'ion, *s.* Oprør *n.*, Opstand *c.* —l'ion —l'iously, *ad.* oprørsk, opsætsig, rebelsk. —l' ness, *s.* oprørsk Tilstand; Oprørsaand *c.*

Rebel'low, *v.* brøle igjen; drøne igjen.

Rebless', *v.* velsigne igjen, glæde igjen.

Rebóation, *s.* Gjenlyd af et Brøl el. et Drøn

Rebound', *v.* springe tilbage, kastes tilbage, lyde; kaste tilbage, gjentage (som Ekko); *s.* Til springen *c.*

Rebrace, *v.* † binde el. stramme igjen, stryge

Rebreathe, *v.* aande igjen.

Rebuff', *v.* tilbageslode, drive tilbage; afsla vise; *s.* Tilbageslod, Tilbageslag *n.*; Afslaa Afslag *n.*

Rebuild', *v.* opbygge igjen; gjenoprette.

Rebúkable, *a.* dadelværdig. **Rebúke,** *v.* dadle, irretteſætte, ſtjende paa, bebrejde; *s.* Irretteſættelſe, Bebrejdelſe *c.*; Stød, Slag *n.* **Rebúkeful,** *a.* † bebrejdende, ſtarp, dadlesyg. **Rebúker,** *s.* Irretteſætter, Dadler. **Stjendegjeſt** *c.*

Rebur'y, *v.* begrave igjen.

Rébus, *s.* et Slags Gaade *c.* (hvorved Billeder el. Figurer bruges istedenfor Ord), Rebus *c.*; T. Billedſtrift *c.* (i Vaaben, hvorved et Navn betegnes).

Rebut', *v.* ſlaa tilbage; gjendrive; † trække ſig tilbage; T beſvare Klagerens tredie Indlæg. —ter, *s.* T. den Anklagedes tredie Indlæg *n.* (til Forſvar mod Klagerens tredie Indlæg).

Recalcitrátion, *s.* † Sparken igjen *c.*

Recall', *v.* tilbagekalde; gjenkalde; *s.* Tilbagekaldelſe; Gjenkaldelſe *c.*; past—, uigjenkaldelig.

Recant', *v.* gjenkalde, tilbagekalde (ſin Mening oſv.). —átion, *s.* Gjenkaldelſe *c.* —er, *s.* En ſom gjenkalder.

Recapa"citate, *v.* gøre ſtikket igjen.

Recapit ulate, *v.* gjentage Hovedindholdet, gjentage kortelig, rekapitulere. Recapitulátion, *s.* kort Gjentagelſe *c.* Recapit'ulatory, *a.* gjentagende i ſummariſt Overſigt.

Recap'tion, *s.* T. anden Gang foretaget Udpantning *c.* i ſamme Sag). [tilbagevobre.

Recap'ture, *s.* tilbageerobret Pris *c.*; *v.* tage igjen,

Recar'ry, *v.* bære el. føre tilbage.

Recast', *v.* kaſte igjen; omſtøbe, omdanne.

Recéde, *v.* vige tilbage, gaa tilbage, afvige, afſtaa, fratræde.

Recéipt, (udt. *re-céte*), *s.* Modtagelſe; Erholdelſe; Kvittering; Recept, Lægedomsforſkrift *c.*; — of custom, Toldbod *c.* (Matth 9, 9). Recéivable, *a.* modtagelig, antagelig. **Recéive,** *v.* modtage; erholde, faa; antage; optage; erkjende, fatte, begribe; to — a loss, lide et Tab. Recéivedness, *s.* almindelig Antagelſe *c.* Recéiver, *s.* Modtager; Oppebørſelsbetjent; Høler *c.*; T. Recipient *c.* (Glasklokken ved en Luftpumpe); Beholder *c.*

Recel'ebrate, *v.* † højtideligholde igjen.

Récency, *s.* Nyhed, ny Tilſtand *c.*

Recense', *v.* prøve igjen, gjennemſe, revidere. Recen'sion, *s.* Prøvelſe, Optælling, Reviſion *c.*

Récent, *a.* nylig ſket, nylig kommen, ny, friſk, ſidſt. —ly, *ad.* nylig, for kort Tid ſiden. —ness, *s.* Nyhed; Friſkhed *c.*

Recep'tacle, *s.* Beholdſted *n.*. Beholdning *c.*, Gjemmeſted *n.*; *fig.* Opholdsſted, Smuthul *n.*; T. Frugtbund *c.* (paa Planter). Recep'tary, *s.* † det Modtagne. Recep'tory, *a.* almindelig antaget. Receptibil'ity, *s.* Modtagelighed, Antagelighed *c.* Recep'tion, *s.* Modtagelſe; Optagelſe; Antagelſe; antaget Mening *c.*; † Gjenerholdelſe *c.* Recep tive, *a.* modtagelig (for hvad der meddeles). Receptiv'ity, *s.* Modtagelighed *c.*

Recess', *s* Tilbagevigelſe *c.*, Tilbagetog *n.*; Tilbagetrækning, Bortfjernelſe, Bortgang; Enſomhed *c.*; enſomt Sted *n.*, Afkrog; *fig.* Udſættelſe. Afbrydelſe *c.* (Forhandlingers), Ferie, Hviletid *c.*; T. Fordybning *c.* —ion, *s.* Tilbagevigen, Bortfjernelſe, Bortgang; Fratrædelſe *c.*, det at frafalde.

Rechánge, *v.* forandre igjen; *s.* S. T. Baretallier *pl.*

Recharge', *v.* gjengjelde et Angreb, el. en Beſkyldning, angribe igjen, anklage igjen; lade igjen.

Recheat, *s.* T. et Signal med Valdhornet for at kalde Hundene tilbage fra et urigtigt Spor; *v.* give et ſaadant Signal.

Recidivate, *v.* falde tilbage. Recidivátion, *s.* Tilbagefald *n.* Recidívous, *a.* udſat for at falde tilbage.

Re"cipe, *s.* Recept *c.* [Receiver).

Recip'ient, *s.* Modtager *c.*, T. Recipient *c.* (*vid.*

Recip'rocal, *a.* —ly, *ad.* vexelvis; gjenſidig; tilbagevirkende, tilbageforende, reciprok; —proportion, T. omvendt Proportion *c.* —ness, *s.* Gjenſidighed *c.*, gjenſidigt Forhold *n.* Recip rocate, *v.* virke gjenſidig; gjengjelde. Reciprocátion, *s.* Afverling, Omverling, afverlende Forandring *c.* Recipro"city, *s.* Vexelvirkning, Gjenſidighed *c.*

Recis'ion, *s.* Afſkærelſe *c.*

Recital, Recitation, *s.* Gjentagelſe *c.* (af det Sagte oſv.); Foredrag *n.*, Fremførelſe, Oplæsning; Fortælling *c.* Recitative', (tive udt. *tere*), *s.* T. Recitativ *n.* Recite, *v* foredrage, fremſige, oplæſe, recitere; fortælle; *s.* † Fortælling *c.* Recíter, *s.* En ſom foredrager oſv.; Deklamator; Fortæller *c.*

Reck, *v.* bekymre ſig om, bryde ſig om, ændſe, agte; it —s me not, det bekymrer mig ikke, det bryder jeg mig ikke om. —less, *a.* —lessly, *ad.* ubekommet, ſorgløs, ligegyldig. —lessness, *s.* Sorgløshed, Ubetænkſomhed, Ligegyldighed *c.*

Reck'on, *v.* regne; tælle; *fig.* regne, agte, holde for, anſe; gøre Regnſkab (for), bøde; to — upon, (on), gøre Regning paa; to — with, fordre til Regnſkab; to — up, opregne; regne ſammen. —er, *s.* Regner *c.* —ing, *s.* Regning, Beregning *c.*, Regnſkab *n.*; *fig.* Bedømmelſe, Dom *c.*; S. T. Gisning *c.*, Beſtik *n.* (ogſaa: dead —ing); —ing-book, Regnſkabsbog *c.*

Reclaim, *v.* raabe imod, modſige; kalde tilbage; bringe tilbage (fra Laſten), omvende, forbedre; bringe i Orden; tæmme (vilde Dyr); faa igjen; *s.* † Omvendelſe, Forbedring; Gjenerholdelſe *c.* —able, *a.* ſom kan kaldes tilbage, forbederlig. —ant, *s.* Modſiger, Modſtander *c.* —less, *a.* uforbederlig. Reclamátion, *s.* Tilbagekaldelſe; Forbedring *c.*

Reclinátion, *s.* Tilbageholdning; Lænen *c.* Reclíne, *v.* holde tilbage, læne; læne ſig, lægge ſig tilbage, hvile; *a.* † lænende ſig tilbage.

Reclóse, *v.* lukke igjen.

Reclúde, *v.* oplukke, aabne.

Reclúse, *a.* —ly, *ad* indeſluttet, affondret, ſtjult, enſom; *s* Eneboer, Eremit *c.*; *v.* † indſlutte, affondre. —ness, Reclúsion, *s.* Enſomhed *c.*, enſomt Liv *n.* Reclúsive, *a.* affondrende, enſom (om et Sted).

Recoct', *v.* give et Opkog; opfriſke, børe paa.

Re"cognisable, *a.* ſom kan erkjendes el. vedkjendes. Recog'nisance, Recog'nizance, *s.* Gjenkjendelſe; Vedkjendelſe *c.*; Kjendetegn, Tegn, Mærke *n.*; T. Forpligt, ſkriftlig Forpligtelſe *c.* (indgaaet ved en Ret

el. for en Øvrighed; f. Ex. at ville møde for Retten, holde Fred, betale en Gjeld, el. beslige); Kjendelse *c.* (de Edsvornes, *vid.* Verdict). Re"cognise, *v.* gjenkjende; vedkjende; prøve igjen, gjennemse paa ny, undersøge. Recognisée, *s.* den, til hvis Bedste en skriftlig Forpligtelse udstedes. Re"cogniser, *s.* En som gjenkjender osv. Recognisor', *s.* Den, som udsteder en skriftlig Forpligtelse, el. en Forskrivning. Recogni"tion, *s.* Gjenkjendelse; Vedkjendelse; Prøvelse *c.*, Gjennemsyn *n.*; Erindring, Ihukommelse *c.* Recog'nitor, *s.* En af de Edsvorne el. Nævningerne.

Recoil', *v.* fare tilbage, springe tilbage, falde tilbage; trække sig tilbage, vige tilbage; gyse tilbage; † drive el. støde tilbage; T. reculere; *s* Tilbageløb *n.*, T. Recul *c.* (en Kanons). —er, *s.* En som viger tilbage; En som falder fra, Fornegter *c.* —ingly, *ad.* vigende tilbage [prægning *c.*

Recoin', *v.* omprægе, ommynte. —age, *s.* Om-

Recollect', *v.* samle igjen; kalde tilbage i Ihukommelsen, komme i Hu, erindre, erindre sig; bringe til Bevidsthed; to — one's self, samle sig, besinde sig, fatte sig, komme til sig selv igjen. —tion, *c.*, Samling *c.* (Tankernes), Erindring; Fatning, Besindelse *c.*

Recombine, *v.* forbinde igjen, gjenforene.

Recom'fort, *v.* styrke igjen, give nye Kræfter; trøste igjen.

Recommence', *v.* begynde igjen.

Recommend', *v.* anbefale, rekommendere. —able, *a.* værd at anbefale, prisværdig, rosværdig. —ableness, *s.* prisværdige Egenskaber *pl.* —ation, *s.* Anbefaling, Rekommendation *c.* —'atory, *a.* anbefalende, Anbefalings-. —er, *s.* Anbefaler *c.*

Recommit', *v.* hæfte el. fængsle igjen; overgive igjen til en Undersøgelses-Komite.

Recompact', *v.* † sammenføje igjen.

Rec'ompense, *v.* godtgøre, erstatte, holde skadesløs; gjengjelde; belønne; *s.* Erstatning, Godtgjørelse; Belønning *c.*

Recompose, *v.* sammensætte igjen, blande igjen, berolige igjen. Recomposi"tion, *s.* T. Rekomposition *c.* (Gjen-Sammensætning)

Reconcilable, *a.* forsonlig; forenelig, som kan bestaa med. —ness, *s.* Forsonlighed; Forligelighed, Forenelighed *c.* Rec'oncile, *v.* forsone, forlige; udsone; bringe i Gunst igjen; forene, forbinde, bringe i Overensstemmelse; forsone sig. Rec'oncilement, *s.* Forsoning, Forligelse *c.*; fornyet Venskab *n.* Rec'onciler, *s* Forsoner *c.*; En som søger at tilvejebringe Overensstemmelse. Reconciliation, *s.* Forsoning; Udsoning; Forening, Overensstemmelse *c.* Reconcil'iatory, *a.* forsonende, Forsonings-.

Recondense', *v.* fortætte igjen.

Recon'dite, *a.* skjult; *fig.* dyb.

Reconduct', *v.* føre el. lede tilbage.

Reconfirm', *v.* bekræfte igjen, gjenoprette, indsætte igjen.

Reconjoin', *v.* forene igjen. [feere.

Reconnoi'tre, *v.* tage i Øjesyn, besigte, T. reconnoi-

Recon'quer, *v.* erobre igjen, overvinde igjen.

Recon'secrate, *v.* indvie igjen.

Reconsold'er, *v.* overvelte igjen; lade komme igjen, komme tilbage til, forhandle paany.

Reconstruct', *v.* opbygge igjen. —ion, *s.* G opbygggelse *c.*

Recontin'ue, *v.* vedblive igjen som før; vare i

Reconvene, *v.* forsamle igjen; forsamle sig igje

Reconver'sion, *s.* Gjenomvendelse *c.* Recon *v.* omvende igjen.

Reconvey', *v.* bringe el. føre tilbage igjen.

Record', *v.* bringe i Erindring; opbevare i bringen; optegne, nedskrive, indføre i en Prot protokollere; berette, fortælle; vidne (5 Mo 30. 19), lade ihukomme; † gjentage, fynge. (hos ældre Digtere ofte: Record'), *s.* Optegnel Dokument *n.*, Protokol, Akt *c.*; Vidne *n.* (Bibl. keeper of the —s, Arkivar *c.*; court of —, e hvor Akterne optegnes paa Pergament el. i Prot fer, og opbevares i et Arkiv; 'tis upon —, det tegnet; det er historisk. —ation, *s.* † Erin Amindelse *c.* —'er, *s.* En som nedskriver el. ner; Registrator; Bogskriver, Syndikus, Sagfø (for en By el. et Laug); Hyrdestjafte *c.*

Recouch', *v.* † lægge sig igjen.

Recount', *v.* regne el. tælle igjen; fortælle. —I *s.* Fortælling *c.*

Recourse, *s* Tilflugt; Adgang *c.*; † Tilbag den; hyppig Tilstrømning *c.*; *v.* † vende tilbag

Recov'er, *v.* gjenvinde, faa igjen; faa god igjen, indbente igjen; befri (fra noget); gøre s frisk igjen; komme sig, blive rask igjen; to — self, komme til sig selv igjen. —able, *a.* som er faa igjen, som kan indbrives; som kan komme sig —y, *s.* Gjenvindelse, Tilbageerobring, Gjenerhel Helbredelse *c.*; T. Gjenerholdelse ved Dom el. kjendelse *c.* (i Forbindelse hermed bruges Udtry Recoveree, den, hvem noget fradømmes, og Rec or', den, hvem noget tildømmes).

Rec'reant, *a.* feja, forsagt; frafalden, tro Frafalden, Riding, Troløs *c.*

Rec'reate, *v.* vederkvæge, forfriske, opliv opmuntre, rekreere; nyde Forfriskning, rekreere stabe el. danne paa ny (i hvilken Betydning Ord tales *re-cre-ate*). Recreation, *s.* Vederkv Forfriskning; Morskab, Opmuntring *c.* Rec're *a.* vederkvægende, forfriskende; opmuntrende, mo

Rec'rement, *s.* T. Affald, Skum *n.*, Bærme sondrede urenlige Dele *pl.*, Rekrement *n.* —i"tious, *a.* uren, bærmet, tyk.

Recrim'inate, *v.* beskylde igjen; gøre en M skyldning, rekriminere. Recrimination, *s.* S skyldning *c.* Recrim'inator, *s.* En som gør beskyldninger. Recrim inatory, *a.* som indehol Modbeskyldning.

Recrudes'cency, *s.* Forværrelse *c.* (om en Sy der var i Aftagende). Recrudes'cent, *a.* som f res, el. bryder op igjen (om en Sygdom, el. et S

Recrüit, *v.* forøge igjen, udfylde igjen, (det s lende), forstærke igjen, give nye Kræfter; forsyn nyt Mandskab, rekrutere; hverve Soldater; *s.* S tring; Rekrut *c.* To — one's self, komme til

. —er, *s.* Hoverer *c.* —ment, *s.* Rektute·

angle, *s.* T. Rektangel *c.* Rect'angled, *a.* t. **Rectan'gular,** *a.* —ly, *ad.* retvinklet.

ifiable, *a.* som kan berigtiges, el. rettes. Rec·n, *s.* Berigtigelse, Forbedring; T. Rektifikation, Rektificering, større Rensning *c.* Rec'tifier, *s.* er, Forbedrer *c.*; T. en Plade paa Kompasset, arbeider Lokal-Attraktionen. Rec'tify, *v.* inge i Rigtighed, berigtige; forbedre; T. rektuttre el. destillere gjentagne Gange.

lin'eal, Rectilin'ear, (Rectilin'eous †), *a.* ligelinjet.

itude, *s.* Rethed *c.* (en Linies osv.); Retskaffenhed, Ærlighed *c.*

r, *s.* († Styrer, Leder); Sognepræst *c.* (som ceret baade med Korntienden og de mindre ; jvf. Vicar); Rektor *c.* (ved Universiteter og r; ved store offentlige Skoler i Skotland; ebet for et Jesuit-Kollegium). **Rectórial,** *a.* r til en Rektor, el. en Sognepræst. Rec'tor-Rektorat; Præsteembede *n.* Rec'tory, *s.* ild *n.* (med Jorder, Tiender osv.); Præstegaard *c.* Rec'tress, Rec'trix, *s.* † Førerinde *c.*

dation, *s.* † Liggen, Lænen *c.*

e, † *vid.* Recoil.

nb', *v.* † lœne, hvile. —ence, —ency, *s.* Lœgende el. hvilende Stilling *c.* —ent, *a.* lœggende; hvilende.

erable, *a.* som kan gjenvindes. Recuperádet at faa igjen, Gjenerholdelse, Gjenvindelse perative, Recúperatory, *a.* som sigter til at e.

r', *v.* komme tilbage, komme igjen (i Tankerne). Tilflugt. —rence, —rency, *s.* Tilbagevendagekomst *c.* —rent, *a.* tilbagevendende, tilnde; —rent verses, Vers, som lyde ens, enten forfra el. bagfra. —sion, *s.* † Tilbageløb *n.*, venden *c.*

re, *v.* † faa igjen; helbrede, ophjælpe igjen; *s.* Redning *c.* —less, *a.* † som ikke kan hjælpes.

rvate, Recurve', *v.* bøje tilbage. Recurvácur'vity, *s.* Tilbagebøjning *c.* Recour'vous, ebøjet.

sancy, *s.* Vægring *c.* Rec'usant, *s.* En som ig; En som ikke vil erkjende Kongens Overeligionssager, Nonkonformist *c.*; *a.* afvigende. **tion,** *s.* Vægring; Forkastelse *c.* **Recúse,** *v.* g ved, forkaste.

d, *a.* rød; *s.* Rødt *n.*, rød Farve *c.*; **bright—, dark—,** mørkerød; **sad—,** brunrød; **Indian** ist **Brunrødt** *n.*; —breast, Rødkjelk-Sanger, k *c.*, *sylvia rubecula*; —chalk, Rødkrid *n.*; rød Træje, Soldat *c.*; —herring, røget Sild ot, gloende, glødende; —lead, Mønnie *c.*; *v.* knække over under Hammeren paa Grund stærk Glødning; —shank, Rødben-Klire, *c.*, *totanus calidris* (Fugl); et Spottenavn otlænderne; —streak, *et Slags rødstribet* Wble *n.*; Wblemost *c.* (lavet af disse Wbler); —start, —tail, Rødstjert, Blodstjert *c.*, *sylvia phœnicurus*; —tape system, et Øgenavn for en langsom og daarlig Forretningsgang, Sneglegang *c.* (efter det røde Baand, hvormed Dokumenterne ere ombundne i Kontorerne); —wing, Vin-Drossel *c.*, *turdus iliacus*. —'den, *v.* gøre rød; rødme. —ding, *s.* rødt Sommeræble *n.* —dish, *a.* rødladen, rødagtig, rødlig. —dishness, *s.* rødlig Farve *c.*

Redact', *v.* † tvinge; danne, forme.

Redar'gue, *v.* † gjendrive. **Redargútion,** *s.* † Gjendrivelse *c.*

Reddi"tion, *s.* Tilbagegivelse; Overdragelse; Gjengivelse. Forklaring *c.* Red'ditive, *a.* T. svarende.

Red'dle, *s.* Rødkrid *n.*

Rede, *s.* † Raad *n.*; *v.* † raade; erklære.

Redeem, *s.* løskjebe; udløse, indløse, løse; forløse, igjenløse; oprette, erstatte, gøre god igjen, indhente igjen; redde, befri. —able, *a.* som kan løskjøbes, indløses, el. forløses; oprettelig, erstattelig. —er, *s.* Forløser, Frelser; Befrier *c.*

Redelib'erate, *v.* overveje igjen.

Redeliv'er, *v.* udlevere igjen, give tilbage. —y, *s.* Tilbagelevering, Tilbagegivelse *c.*

Redemand', *v.* fordre tilbage.

Redemp'tion, *s.* Løskjøbelse; Udløsning, Indløsning; Forløsning, Gjenløsning *c.* Redemp'tory, *a.* Udløsnings-, Indløsnings-.

Redin'tegrate, *v.* gøre fuldstændig igjen, gjenoprette, fornye; *a.* gjenoprettet, fornyet. Redintegrátion, *s.* Gjenoprettelse, Fornyelse *c.*

Red'ness, *s.* Rødhed *c.*

Red'olence, Red'olency, *s.* Vellugt, Duft *c.* Red'olent, *a.* duftende, vellugtende.

Redoub'le, *v.* fordoble; fordobles; gjentage.

Redoubt', *s.* T. Redoute, Feltskandse *c.*

Redoubt', *v.* † frygte. —able, *a.* frygtelig. —ed, *a.* frygtet, frygtelig (for Fjenden).

Redound', *v.* strømme tilbage; *fig.* kastes tilbage, falde tilbage, vende tilbage; tilflyde, bidrage (rigelig), komme til Gode.

Redress', *v.* rette igjen, oprette, forbedre, afhjælpe, hjælpe, lindre; *s.* Bedring, Forbedring; Hjælp, Bistand; Lindring *c.* —er, *s.* Forbedrer, Hjælper *c.* —ive, *a.* afhjælpende, forbedrende. —less, *a.* uforbederlig; uafhjælpelig, uoprettelig.

Red'shear, Red'shank, etc., *vid.* under Red.

Reduce, *v.* tilbageføre; bringe el. sætte tilbage (til den oprindelige Tilstand); formindske, indskrænke (ved at bringe i Orden); undertvinge; nedsætte, forringe; bringe el. sætte i en vis Tilstand); T. reducere. —ment, *s.* Tilbageførelse *c.*; Formindskelse, Indskrænkning; Underkastelse *c.* —er, *s.* En som tilbageører osv. Reducible, *a.* som kan føres tilbage (*fig.*), reducibel. —ness, *s.* det at kunne føres tilbage, el. reduceres. Reduct', *s.* Afsluttet *n.*, lille Plads *c.* (som tages fra en større Plads i en Bygning, for at opnaa enten mere Symmetri, eller en eller anden Bekvemmelighed, f. Ex. en Alkove el. Skabe og desligé); Redoute *c.* (*vid.* Redoubt). Reduc'tion, *s.* Tilbageførelse.

Formindskelse; Nedsættelse; Undertvingelse *c.*; T. Reduktion *c.* **Reduc'tive**, *a.* tilbageførende; formindskende; *s.* Formindskelsesmiddel, Opløsningsmiddel *n.* —ly, *ad.* i formindsket Forhold, i ringere Grad; i sammendraget Korthed, koncelig; ifølge Forholdet el. Forbindelsen.

Redun'dance, Redun'dancy, *s.* Overflod, Overflødighed *c.* **Redun'dant**, *a.* —ly, *ad.* overflødig, rigelig, i stor Mængde; vidtløftig, som har Overflødighed af Ord og Billeder.

Redúplicate, *v* fordoble; *a.* dobbelt. **Reduplicá'tion**, *s.* Fordobling, Gjentagelse *c.* **Redúplicative**, *v.* fordoblende, gjentagende.

Ree, *v.* † fiate, fælde.

Re-ech'o, (ch udt. *k*), *v.* gjenlyde.

Reechy, *a.* † (*vid* Reeky), røget; smudsig; dampende, fvedig, vaad af Sved.

Reed, *s.* Rør *n.*, *arundo* (et fælles Navn for flere Slags Vandplanter); Rørfløjte, Fløite *c.*; Rør, Munofstykke *n.* (til blæsende Instrumenter); Rit *n.*, Kam *c.* (i en Væv); Pil *c.* —ed, *a.* bedækket med Rør; rifset. —en, *a.* gjort af Rør, Rør-. —less, *a.* uden Rør. —y, *a.* fuld af Rør el. Siv, rørgroet.

Re-ed'ify, *v.* opbygge igjen; *fig.* opbygge igjen, oplofte igjen. Re-edificátion, *s.* Gjenopbyggelse *c.*

Reef, Riff, *s.* Rev, Rif *n.*

Reef, *s.* S. T. Reb *n.* (i et Sejl); *v.* rebe. —tackle, Rebtallie *c.*

Reek, *vid.* Rick, Stak *c.*

Reek, *s.* Røg, Damp, Dunft *c.*; *v.* ryge, dampe, dunfte. —y, *a.* røget, forrøget; fmudsig, fort.

Reel, *s.* Garnvinde, Haspe *c.*; Riel *c.* (en skotsk Dands); S. T. Rulle *c.*; Redskagerhjul *n.*; *v.* vinde, haspe; bevæge sig i krumme Linier, rave, vakle, slingre.

Re-elect', *v.* vælge igjen. —ion, *s.* gjentaget Valg, nyt Valg *n.*

Reem, *vid.* Ream. [*fig.* indlade sig igjen.

Re-embark', *v.* indskibe igjen; gaa ombord igjen; **Re-enact'**, *v.* forordne igjen; fætte i Kraft igjen.

Re-enfórce, Re-infórce, *v.* forstærke. —ment, *s.* Forstærkning *c.*

Re-engáge, *v.* forpligte igjen; begynde igjen, forny (et Slag); tage Tjeneste igjen.

Re-enjóy, *v.* nyde igjen, finde Fornøjelse i igjen

Re-enkin'dle, *v.* antænde igjen; opvække el. oplive igjen.

Re-en'ter, *v.* gaa ind igjen, komme ind igjen; indføre igjen. Re-en'try, Re-en'trance, *s.* Gjenindtrædelse, Tilbagevenden *c*

Re-enthróne, *v.* fætte paa Tronen igjen.

Reermouse, *vid* Rearmouse.

Re-estab'lish, *v.* gjenoprette, ftadfæste igjen. —er, *s.* Gjenopretter *c.* —ment, *s* Gjenoprettelse *c.*

Reeve, *s.* † Greve, Forftander, Foged *c.*

Reeve, *v.* S. T. ftikke (et Tov) i en Blok el. Kous.

Re-examinátion, *s.* ny Undersøgelse *c.* Re-exam'ine, *v.* prøve el. undersøge igjen; forhøre igjen.

Re-export, *v* udføre igjen. —ation, *s.* Gjenudførsel *c.*

Refect', *v.* † forfriske, vederkvæge. —ion, *s.* Forfriskning *c.* —ive, *a.* forfriskende. —ory, *s.* Spiseværelse *n.*, Spisesal *c.* (i Kloftre, og andre Stiftelser).

Refel, *v.* gjendrive.

Refer', *v.* tilbageføre (kun *fig.*); henføre; henvise, overdrage; overlade, henstille; henholde sig, fottre sig; sigte (til), referere sig. —ée, *s.* Voldgiftsmand *s.* **Ref'erence**, *s.* Henvisning *c.*; Henhold, Hensyn; Henvisnings-Tegn *n.* (i en Bog, f. Ex. en Stjerne, et Kors osv.); T. Henvisning *c.* (en Sags, til en Voldgiftsmand). **Referen'dary**, *s.* † Voldgiftsmand; † Referent *c.* **Ref'erable, Refer'rible**, *a.* som kan henvises, el. tilskrives. **Refer'ment**, *s.* † Henvisning *c.*

Referment', *v.* † bringe til Gæring igjen.

Refine, *v.* rense, luttre, klare, afklare; raffinere (Sukker); forfine, forædle; blive renere, luttrere, klarere; forfines, forædles; affektere Finhed. —edly, *ad.* med paataget Finhed, af Galanteri. —edness, *s.* Renhed, Klarhed *c.*; *fig.* affekteret Finhed *c.* —ment, *s.* Rensning, Luttring, Klaring; Renhed; Forfinelse, Forædling *c.*; det Sogte, det Fremkunstlede, Affektation *c.* —er, *s.* Renser; Raffinør *c.*; En som forfiner *c.* [igjen.

Refit', *v.* iftandfætte, udbedre; forfyne el. udbedre

Reflect', *v.* kaste tilbage; kastes tilbage, falde tilbage, ftraale tilbage, reflektere, give Gjenfkin; tænke tilbage; to — on (upon), agte paa, betragte, overtænke, overveje; *fig.* falde tilbage paa, kafte Skygge paa, geraade til Vanære; ftikle paa, gøre bittre Bemærkninger over. —ent, *a.* tilbagefaldende. —ion, *s.* Tilbagekastning, Reflexion *c.*, Gjenfkin; Tilbageblik *n.*, Eftertanke, Betragtning, Overvejelse; Datel *c.* —ive, *a.* tilbagefaldende, gjenftraalende; eftertænkende, overvejende; ftikkende. —or, *s.* En som overvejer; T. Reflektor *c.*

Reflex, *s.* tilbagekastet, tilbagevendende; inadvendt. felvbetragtende; *s.* Gjenfkin *n.*, Refter, Afglans *c.*; reflex', *v.* † (*vid.* Reflect), tilbagekaste. —ibil'ity, *s.* det at kunne kastes tilbage, Refleribilitet *c.* —ible, *a.* fom kan kastes tilbage, reflerbel. —ive, *a.* —ively, *ad.* tilbagevirkende; tilbageftigende; ftikkende, dadlende.

Reflex'ion, *vid.* Reflection, under Reflect.

Refloat, *s.* † Tilbageftrømning, Ebbe *c.*

Reflores'cence, *s.* Blomftring paany *c.* Reflowrish, *v.* blomftre igjen.

Reflów, *v.* flyde tilbage, ebbe. **Ref'luence, Ref'luency**, *s.* Tilbageftrømning *c.* **Ref'luent**, *a.* tilbageflydende. Réflux, *s.* Tilbageftrømning, Ebbe *c.*

Refo"cillate, *v.* † opvarme igjen, ftyrke, vederkvæge. Refocillátion, *s.* † Styrkning *c.* (begge disse Ord er pedantiske).

Refoment', *v.* opvarme igjen.

Reform', *v.* omdanne; forbedre, omvende, reformere; forbedre fig, omvende fig; *s.* Omdannelse, Reform; Forbedring *c.* —ádo, *s.* en Munk fom ønfter Reform (i den Orden hvortil han hører); —ádo, —ed officer, en Officer af et opløft Kompagni, en Officer fom ftaar *à la suite*. —ation, *s.* Omdannelse, Forbedring; Reformation *c.* (ved Luther og Andre). —atory, *a.* Forbedrings-; *s.* Forbedringsanftalt *c.* (f. Ex. for forfømte Børn). —ed, *a.* reformert (Kirke).

—er, *s.* Forbedrer; Reformator *c.* —ist, *s.* Reformist, En som ivrer for politiske Reformer; Reformert *c.*

Refos'sion, *s.* † Opgravning *c.*

Refound', *v.* omsmelte, omstøbe.

Refract', *v.* bryde (Straalerne) —ion, *s.* Straalebrydning *c.* —ive, *a.* straalebrydende. —oriness, *s.* Gjenstridighed *c.* —ory, *a.* gjenstridig, halsstarrig haardnakket; *s.* gjenstridig Person *c.*; † Gjenstridighed *c.*

Refragable, *a.* gjendrivelig, som kan gjendrives.

Refrain, *v.* holde i Tømme, holde tilbage, tæmme; afholde sig, holde sig fra; flyve sig.

Refrain, *s.* † Slutningsstrofe *c.*, Omkvæd, Refrain *n.*

Reframe, *v.* sætte sammen igjen.

Refrangibil'ity, *s.* Brydelighed *c.* (Straalernes). **Refran'gible,** *a.* som kan brydes, brydelig.

Refreнation, *s.* Holden i Tømme, Tømmelse *c.*

Refresh', *v.* forfriske, vederkvæge, oplive; opfriske. —er, *s.* En el. Noget som forfrisker, el. opliver. —ing, *a.* forfriskende; *s.* Forfriskelse *c.* —ment, *s.* Forfriskelse; Forfriskning *c.*

Refret', (*vid.* Refrain), *s.* † Omkvæd *n.*

Refri'gerant, *a.* kølende; forfriskende; *s.* kølende Middel *n.* Refri'gerate, *v.* køle, svale. Refrigerátion, *s.* Afkølning, Svalning *c.* Refri'gerative, *a.* kølende. Refrigerátor, *s.* T. Køler, Refrigerator *c.* Refri'geratory, *a.* kølende, afkølende; *s.* kølende Middel *n.*, Svalebrik *c.*; Svalekar *n.*, Svaleteende *c.* **Refrigérium,** *s.* Afkøling.

Reft, *vid.* Rift.

Reft, *pt.* af Reave.

Refu'ge, *s.* Tilflugt *c.*; Tilflugtssted, Ly; Hjælpemiddel *n.*, Udvej *c.*; *v.* tage i Beskyttelse; søge at besørge el. skjule. **Refugée,** *s.* Flygtling; Emigrant *c.*

Reful'gency, Reful'gence, *s.* Glans *c.*, klart Skin *n.* **Reful'gent,** *a.* —ly, *ad.* glinsende, straalende. glimrende, stinnende, klar. [refundere.

Refund', *v.* tilbagegyde; give tilbage, tilbagebetale,

Refúsal, *s.* Afslag *n.*, Vægring *c.*; Kurv *c.*, Nej *n.*; Ret til at vælge først *c.*, Valg *n.* Refúse, *v.* afslaa, negte, vægre sig ved; afvise; forkaste; give Kurven, sige Nej. **Refúse,** *a.* forkastet, slet; *s.* forkastet Ting *c.*, Skrab, Affskrab, Snavs, Udskud *n.* (ogsaa *fig.*); † (ubt. *refúse*), Vægring *c.* Refúser, *s.* En som vægrer sig, el. giver Afslag.

Refútal, Refutátion, *s.* Gjendrivelse *c.* Refúte, *v.* gjendrive, afbevise. Refúter, *s.* Gjendriver *c.*

Regáin, *v.* gjenvinde, faa igjen.

Régal, *a.* (—ly, *ad.*), kongelig; *s.* † Ogelregister, Regal; Positiv *n.* **Regále,** *s.* kongelig Forrettighed *c.*, Regale *n.* Regália, *s. pl.* Regalier, kongelige Insignier *pl.*; — of the church, Gaver el. Rettigheder, som af Konger ere tilstaaede visse Kirker *pl.* Regal'ity, *s.* Kongeværdighed *c.*

Regále, *v.* beværte, traktere, gøre tilgode; frydе; gøde sig; *s.* festlig Beværtning *c.*, Traktement, Gjestebud *n.* —ment, *s.* Beværtning, Forfriskning *c.*

Regard', *v.* se paa, betragte; bemærke, lægge Mærke til, agte paa; iagttage; agte, anse; angaa, vedkomme; *s.* Blik, Øjekast *n.*; Betragtning, Jagttagelse; Opmærksomhed; Agtelse, Anseelse *c.*; Hensyn *n.*; with — to, med Hensyn til; in — of, i Betragtning af, formedelst. —able, *a.* † mærkelig. —ant, *a.* † som har Opsyn, T. seende tilbage (om Dyr i Vaaben). —er, *s.* Jagttager *c.*; T. (forhen) en Forstmester el. Over-Opsynsmand over de kongelige Forstbetjente. —ful, *a.* —fully, *ad.* opmærksom, omhyggelig; med Agtelse. —less, *a.* —lessly, *ad.* uopmærksom, uagtsom, forsømmelig, ligegyldig; foragtet, forsømt —lessness, *s.* Uopmærksomhed, Ligegyldighed *c.*

Regat'ta, *s.* Kaproning, Kapsejling *c.*, Regatta *c.*

Regency, *s.* Regjering *c*; Regentskab *n.*

Regen'erate, *v.* frembringe paany; *fig.* gjenføde; *a.* frembragt paany; *fig.* gjenfødt. —ness, *s.* Gjenfødelses-Tilstand *c* Regeneration, *s.* Gjenfødelse *c.*

Régent, *a.* regjerende, herskende; *s.* Hersker; Rigsbestyrer, Regent *c.* (under Fyrstens Fraværelse, el. Mindreaarighed); Medlem af Senatet *n.* (ved Universiteterne); (amr.) Medlem af Direktionen for den offentlige Undervisning *n.* —ess, *s.* Regentinde *c.* —ship, *s.* Regjering *c.*; Regentskab *n.*

Regermination, *s.* Fremspiren paany.

Re'gible, *a.* regjerlig, styrlig.

Re'gicide, *s.* Kongemorder *c.*; Kongemord *n.*

Re'gimen, *s.* Regjering, Bestyrelse; Leveorden, Sundhedspleje, Diæt *c.*; T. den styrede Casus el. Form.

Re'giment, *s.* († Regjering, Styrelse *c.*); Regiment *n.* —'al, *a.* som hører til Regimentet, Regiments-. —'als, *s. pl.* Uniform *c.* [gion *c.*; *fig.* Stand *c.*

Region, *s.* Landskab, Land *n.*, Egn; Luftkreds. Re-

Re'gister, *v.* optegne, nedskrive, indskrive, føre til Bogs, registrere; *s.* Fortegnelse; Protokol; Indholdsfortegnelse; † Regisirator *c.*; T. Register *n.* (i et Orgel; Lufthul i en kemist Ovn; overhovedet den Indretning, hvorved noget reguleres el. bringes i den rette Stilling el. i det rette Forhold; hos Bogtrykkere: det at Siderne bringes til nøjagtig at kunne staa paa hinanden); parish —, Kirkebog *c.*; a register ship, Register-Skib *n.* (et Skib som har erholdt Tilladelse til at handle paa de spanske Besiddelser i Vestindien, og bliver indskrevet før Afreisen). Re'gistership, *s.* en Registrators Bestilling *c.* Re'gistrar, Re'gistrary, *s.* Registrator *c.* Registrátion, *s.* Indskrivelse, Optegnelse *c.* Re'gistry, *s.* Indskrivelse *c.*; Optegnelser *pl.*; Registratur. Dokumentkammer *n.*

Régius, *a.* kongelig.

Reg'let, *s.* T. smal flad Rand *c.* (paa en Karnis); Regulet *c.* (til at sætte mellem Linierne, hos Bogtrykkere).

Reg'nant, *a.* regjerende, herskende.

Regorge', *v.* sluge graadig, overfylde sig; lade strømme tilbage; kaste op el. udspy igjen.

Regraft', *v.* pode igjen.

Regrant', *v.* give igjen; tilstaa igjen.

Regráte, *v.* † være ubehagelig, støde, fornærme.

Regráte, *v.* opkøbe i det store og sælge i det smaa, opkøbe (Fødevarer) og sælge igjen paa samme Marked, høkre (ulovlig). —er, *s.* uberettiget Høker *c.*

Regréet, *v.* † hilse igjen; *s.* † Gjenhilsen *c.*

Regress', *v.* gaa el. komme tilbage, vende tilbage.

aflage, formilde, afstaa fra, opgive; eftergive; tilgive, forlade (Synder); overlade, overcrage, overgive; slappe, aflage. **tal, s.** tilbagesendelse; Overtragelse c. **ment, s.** Tilbagesendelse til Fængslet c. **—tance, s.** Eftersendelse af Penge; Pengesending, Vexelsending, T. Remedse el Remisse c. **—tent, a.** mildhertig, opbærende **—ter, s.** Oversender, Remittent; Tilgiver c.; T. Gyldighedserklæring af en ældre Bestiddelsesret c.

Rem'nant, a. øvrig; s. det Overblevne, Rest, Levning, Stump c.

Remod'el, v. modellere el. danne igjen, ombanne.

Remol'ten, pt. & a. † omsmeltet.

Remon'strance, s. Forestilling, Advarsel c.; † Fremvisning c. **Remon'strant, a.** som gør en Modforestilling, forestillende; s. Remonstrant s. **Remon'strate, v.** forestille, gøre Forestillinger, anføre Grunde.

Rem'ora, s. Hindring c.; Sugefisk c., **echineis remora.** **Rem'orate, v.** † opholde, forsinke, hindre.

Remord', v. † bebrejde; føle Samvittighedsnag. **ency, s.** † Samvittighedsnag n.

Remorse', s. Nag, Samvittighedsnag n., Anger c.; **Medlidenhed c.** **ful, a.** † angerfuld. **—ful, a.** nagende, angerfuld; medlidende, som har Medlidenhed (med, af). **—less, a. —lessly, ad.** ubarmhjærtig, haard, følelsløs, grusom. **—lessness, s.** Ubarmhjærtighed, Utilgivelighed, Grusomhed c.

Remote, a. — ly, ad. bortfjernet, fjern, affondret; fremmed. **—ness, s.** Fraliggenhed, Fjernhed, lang Afstand c. **Remotion, s.** Bortfjernelse c

Remount, v. ride op igjen; forsyne med nye Heste, remontere

Remo vable, (o i alle disse Ord udt. oe) **a** som kan bortfjernes el. bortjernes, som kan afsættes **Remo val, s** Bortfjernelse Bortjernelse, Bortskydning, Forbannelse, Afsættelse c. **Remove, v** bortskaffe, tage bort, bortskyde forskyde, bortjerne fjerne; afsætte, [illegible] **Remover, s** Bortfjerner, Bortskyder, Forflytter, Forandrer, Afsætter, Fjerner [illegible] **Removing, s** Bortfjernelse, Forflytning, Afsættelse c. **Remunerable, a** som kan belønnes **Remunerate, v** belønne, betale, godtgjøre **Remuneration, s** Belønning, Godtgjørelse c. **Remunerative, a** belønnende, indbringende **Remunerator, s** Belønner **Remuneratory, a** belønnende

Remurmur, v. [illegible]

Remus'cle, v. [illegible]

Renaissance, s. [illegible]

Renal, a. [illegible]

Renard, s. [illegible]

Renascible, a. [illegible]

Renas'cible, a. [illegible]

Renas'cent, a. [illegible]

Renas'cible, a. [illegible]

Renas'cible, a. [illegible]

**Renas'cible

iverse', *v.* vende om, vende op og ned paa; *a.* vendt (i Baaben).
obtain, *v.* erholde igjen.
ordain, *v.* reordinere (en Geistlig), ordinere
Re-ordination, *s.* gjentagen Ordination *c.*
organization, *s.* Reorganisation, Ombannelse
-or'ganize, *v.* reorganisere, ombanne.
a"olify, *v.* berolige igjen.
air, *v.* begive sig, reise, gaa, forføje sig; *s.* Opted *m.*; Leje *n.* (en Hares); det at begive sig, ng *c.*; Tilflugtssted, Opholdssted *m.*
air, *v.* istandsætte, forbedre, reparere; erstatte, od igjen, oprejse; *s.* Istandsættelse, Reparaforbedring; Erstatning *c.*; well in —, godt holdt; out of —, brøstfældig, skrøbelig. —er, ndsætter, Forbedrer; Erstatter *c.* Rep'arable, rable †), *a.* — bly, *ad.* som kan istandsættes, el. res; erstattelig, som kan godtgøres. Reparé-. Istandsættelse, Forbedring, Reparation; Erg, Oprejsning *c.*; — of honour, Æreserklæ-. Repar'ative, *a.* forbedrende; erstattende, rende; *s.* Erstatning, Oprejsning *c.*
and', *a.* T. rundtakket (om Blade).
an'dous, *a.* † rund-opbøjet.
artée, *s.* hurtigt (vittigt, bidende) Svar *n.*; *v.* urtig, bidende el. vittig.
arti"tion, *s.* Fordeling *c.*
ass', *v.* gaa el. rejse over igjen, gaa forbi igjen; komme tilbage.
ast', *s.* Maaltid *n.*; Spise *c.*, Noget at spise; spise, nære, føde. —ure, *s.* † Beværtning *c.*, id *m.*
atriation, *s.* Tilbagekomst til sit Fædreland *c.*
ay, *v.* tilbagebetale, betale igjen; gjengjelde godt el. Ondt). —able, *a.* som skal tilbage-. —ment, *s.* Tilbagebetaling *c.*
bal, *v.* tilbagekalde; gjenkalde, afskaffe, op-*s.* Tilbagekaldelse; Gjenkaldelse, Ophævelse *c.* . En som gjenkalder el. ophæver.
bat, *v.* sige igjen; fremsige, forebrage, recitere; igjen; gjentage, repetere; *s.* Gjentagelse *c.*; pititionstegn *n.* (i Musik). —edly, *ad.* gjen-Gange, flere Gange, tidt. —er, *s.* En som zer, el. reciterer; Repeter-Ur *n.*; S. T. Repititor Repititorskib *m.* (ogsaa: Repeating-ship).
bation, *s.* † Tilbagegang *c.*, det at gaa til-
el', *v.* drive tilbage, slaa el. støde tilbage; afslaa; rke; fordele (ved Lægemidler); *fig.* gjendrive. , *a.* tilbagedrivende; *s.* fordelende Lægemiddel **ler,** *s.* En som tilbagedriver; Gjendriver *c.*
ent', *v.* føle Anger; gøre Bod; angre, fortrybe. s, *s.* Anger, Fortrydelse; Bod *c.* —ant, *a.* rbe, angerfuld, angergiven; bodfærdig; *s.* bod-Synder *c.* —er, *s.* En som angrer. —ingly, rd Anger.
ent'ine, *a.* † pludselig.
eople, *v.* befolke igjen.
ercuss', *v.* tilbagestøde, tilbagedrive, kaste tilbage. —ion, *s.* Tilbagekastning *c.*, Tilbagestød *n.* —ive, *a.* tilbagekastende, tilbagedrivende.
Reperti"tious, *a.* funden.
Rep'ertory, *s.* Repertorium *n.* (et Sagregister, en Samlingsbog); Magasin *n.*
Repeti"tion, *s.* Fremsigen, Recitation; Gjentagelse, Repetition *c.* —al, —ary, *a.* gjentagende, som indeholder en Gjentagelse.
Repine, *v.* være fortrydelig, ærgre sig, græmme sig (over, at), vise Utilfredshed (med, at, against). —er, *s.* En som ærgrer sig, som er utilfreds el. misfornøjet. Repiningly, *ad.* med Utilfredshed, med Knurren.
Replace, *v.* lægge el. sætte paa sit Sted igjen, lægge tilrette igjen; gjenindsætte; hensætte, forflytte; erstatte.
Replait, *v.* folde igjen (i flere Folder)
Replant', *v.* plante igjen, omplante. —ation, *s.* Omplantning *c.*
Replen'ish, *v.* fylde, opfylde; † gøre fuldkommen, fuldende; † samle sig igjen. —ment, *s.* † Opfyldelse *c.*
Replete, *a.* ganske fyldt, opfyldt, fuld. Replétion, *s.* Fyldning, Opfyldning; Overfylde; Fuldblodighed *c.* Replétive, *a.* fyldende; —ly, *ad.* saa at (noget) bliver ganske fyldt.
Replev'iable, Replev'isable, *a.* som kan indløses, indfrielig. Replev'in, *v.* indløse, indfri (fra Beslag el. Arrest), udfri. Replev'in, Replev'y, *s.* Indløsning, Indfrielse, Udløsning *c.* (fra Beslag el. Arrest, ved at stille Sheriffen Sikkerhed for, at Sagen skal blive rettig undersøgt, og at den Ejendom, hvorpaa der gjordes Beslag, skal blive udleveret igjen, hvis Sagen skulde tabes).
Replication, *s.* Gjentagelse *c.*; Svar, Gjensvar *m.*, T. Klagerens andet Indlæg *n.*, Replik *c.* **Reply',** *v.* svare; *s.* Svar *m.* —er, *s.* Svarende *c.*
Repol'ish, *v.* polere igjen.
Report, *v.* tilbagegive (en Lyd), lade gjenlyde; berette, fortælle, mælde; referere; udbrede, bringe i Omtale (god el. slet), bringe i (ondt el. godt) Rygte, omtale; *s.* Gjenlyd *c.*, Knald, Skrald, Brag *n.*; Beretning, Efterretning; Mældning, Indberetning, Rapport *c.*; Rygte *n.*, Omtale *c.* To — one's self, mælde sig. —er, *s.* Fortæller; Beretningsafsægger, Referent *c.* (ogsaa en Journalists Hurtigskriver). —ingly, *ad.* † efter Rygtet, ifølge Rygtet.
Repósal, *s.* Sætten, Lægning; Betroelse *c.* Repóse, *v.* lægge til Ro el. Hvile; lægge, nedlægge, betro; sætte (Tillid til, on, upon, in); hvile, sove; have Tiltro, forlade sig; *s.* Ro, Hvile, Søvn *c.*; Hvilested *n.* Repósedness, *s.* Roligheд, Ro *c.* Repos'it, *v.* henlægge, nedlægge (paa et sikkert Sted), forvare. Reposi"tion, *s.* Gjenindsættelse *c.* (i den forrige Tilstand), Istandsættelse; Nedlægning, Forvaring *c.*; T. Ledsætning, Repositión *c.* Repos'itory, *s.* Gjemmested, Beholdsted, Skab; Lager, Oplagssted *m.*; × Fængsel *n.*
Repossess', *v.* besidde igjen; tage i Besiddelse igjen; —ed of, i Besiddelse af igjen. —ion, *s.* Gjenbesiddelse *c.*

Reprehend', *v.* dadle, irettesætte, bebrejde; bestyldе (for, of). —er, *s.* Dadler *c.* **Reprehen'sible**, *a.* —bly, *ad.* dadelværdig, lastværdig, straffværdig. **Reprehen'sibleness**, *s.* Dadelværdighed, Lastværdighed *c.* **Reprehen'sion**, *s.* Dadel, Irettesættelse *c.* **Reprehen'sive**, *a.* som indeholder Dadel, bebrejdende; dadlesyg.

Represent', *v.* forestille, fremstille; skildre, beskrive; repræsentere (være el. gaa i Ens Sted). —**ation**, *s.* Forestilling; Afbildning; Repræsentation *c.* (af en Andens Person). —**ative**, *a.* forestillende, fremstillende; repræsentativ, repræsenterende; *s.* Fremstilling *c.*, Billede *n.*; Repræsentant *c.* —**atively**, *ad.* som Repræsentant; ved Repræsentation. —**er**, *s.* En som forestiller; Repræsentant *c.* —**ment**, *s.* Forestilling, Fremstilling *c.*; Skin, Udseende, Ydre *n.*

Repress', *v.* tilbageholde, undertrykke, standse, hemme. —**ion**, *s.* Dæmpning, Undertrykkelse *c.* —**ive**, *a.* undertrykkende, dæmpende.

Repriéval, *s.* † Opsættelse, Frist *c.* **Repriéve**, *v.* give Frist el. Opsættelse; *s.* Opsættelse (af en Dødsstraf s Fuldbyrdelse), Frist *c.*

Rep'rimand, *v.* irettesætte, give en Irettesættelse, bebrejde, dadle; *s.* Irettesættelse *c.*

Reprint', *v.* trykke igjen; mærke el. indprente igjen; oplægge igjen. **Réprint**, *s.* nyt Oplag *n.* (af et Skrift).

Reprisal, *s.* (sædvanlig i *pl.*), Repressalier *pl.*; Gjengjeld, Gjengjeldelsesret, Hevn *c.*; letter of —, Kapersbrev *n.*; to make —s upon one, gjengjelde En Lige for Lige. **Reprise**, *v.* † tage igjen, bemægtige sig igjen; gjengjelde; *s.* Repressalier *pl.*; tilbageerobret Prise *c.* (Skib); T. Reprise *c.* (Gjentagelse); at three reprises, tre Gange; besides all reprises, foruden alle Omkostninger.

Repróach, *v.* forekaste, bebrejde; bespotte; *s.* Bebrejdelse; Forsmædelse, Bespottelse *c.* —**able**, *a.* dadelværdig. —**ful**, *a.* —**fully**, *ad.* fornærmende, forhaanende, ærerørig; skændig, skammelig. —**fulness**, *s.* Skam, Skændsel *c.*

Rep'robate, *v.* fordømme; forkaste, misbillige; *a.* fordømt, forkastet, afskyelig, ryggesløs; *s.* ryggesløst Menneske *n.* —**ness**, *s.* Ryggesløshed *c.* —**er**, *s.* Fordømmer, Forkaster *c.* **Reprobátion**, *s.* Fordømmelse, Forkastelse *c.* —**er**, *s.* En som letsindig fordømmer.

Reprodúce, *v.* frembringe igjen. —**er**, *s.* En som frembringer igjen. **Reproduc'tion**, *s.* Gjenfrembringelse, Reproduktion *c*

Reproof', *s.* Bebrejdelse, Dadel, Irettesættelse *c.* **Repro'vable**, (o udt. *oo*), *a.* dadelværdig, lastværdig, strafværdig. **Reprove'**, (udt. *re-proov'*), *v.* fordømme, bebrejde, dadle (for, of); † gjendrive. **Repro'ver**, *s.* Dadler *c.*

Repríne, *v.* bestikke igjen.

Rep'silver, *s.* Penge istedenfor Hestarbejde *pl.*

Rep'tile, *a.* krybende; *s.* Krybdyr; Kryb *n.*

Repub'lic, *s.* Republik, Fristat *c.*; † det Offentlige. — of letters, den lærde Verden *c.*, de Lærde *pl.* —**an**, *a.* republikansk; *s.* Republikaner *c.* *s.* Republikanisme, Frihedsaand *c.*

Republicátion, *s.* gjentagen Bekjendtg nyt Oplag *n.* (af en Bog) **Repub'lish**, igjen, oplægge igjen.

Repúdiable, *a.* forkastelig, som bør **Repúdiate**, *v.* forkaste; forstyde, forstøde (s stille sig fra. **Repudiátion**, *s.* Forstødel delse *c.*

Repúgn, *v.* modstride, modstræbe, beka **Repug'nance**, **Repug'nancy**, *s.* Modstand; ben; Gjenstridighed, Ulyst *c.* **Repug'nan** *ad.* modstridende, modsat; gjenstridig.

Repul'lulate, *v.* † spire frem igjen.

Repulse', *v.* tilbageslaa, tilbagedrive; Tilbagedrivelse *s.*; afslaaende Svar, Afs **Repul'sion**, *s.* Tilbageslag *n.*, T. Repulsi **pul'sive**, *a.* tilbagedrivende, tilbagestød frastødende, kold. —**ness**, *s.* tilbagestød stab; Frastødelse, Kulde *c.*

Repur'chase, *v.* købe igjen.

Rep'utable, *a.* —**bly**, *ad.* hæderlig, værdig; anstændig. **Reputátion**, *s.* Ry Persons, godt el. slet); godt Navn *n.*, Repúte, *v.* agte, anse for, holde for; *s.* Rygte, Navn *n.* —**less**, *a.* † ærelös, u **Repútedly**, *ad.* efter Rygtet.

Request', *v.* bede om, ansøge om; re Bøn, Begjering *c.*, Forlangende *n.*, Efterspørgsel; Ansøelse *c.*; to be in —, staa i Ansøelse; court of —s, Ret for fa sager *c.* —**er**, *s.* Ansøger, Supplikant *c.*

Requick'en, *v.* gjenoplive.

Requiem, *s.* Sjælemesse *c.*, Requiem **Re** *c.* **Requiétory**, *s.* Hvilested *n.*, Grav

Requirable, *a.* fornøden, nødvendig. fordre, forlange; udkræve, kræve. —**er**, fordrer. **Re"quisite**, *a.* (—ly, *ad.*), forn vendig; *s.* nødvendig Ting el. Egenskab, bed *c.*, Rekvisit *n.* **Re"quisiteness**, *s.* Nø *c.* **Requisi"tion**, *s.* Forlangende *n.*, For gjering; Rekvisition *c.* **Requis'itive**, *a.* ansøgende. **Requis'itory**, *a.* søgt, forlang

Requital, *s.* Gjengjeld *c.*; Vederlag *n.*, *c.* **Requíte**, *v.* gjengjelde (Godt el. Ondt **Requíter**, *s.* Gjengjelder *c.*

Reréad, *v.* læse igjen.

Réremouse, *s.* Flagermus *c.* (*vid.* Bat).

Resáil, *v.* sejle tilbage.

Resále, *s.* Salg igjen *n.*

Resalúte, *v.* hilse igjen.

Resoind', *v.* afskære; ophæve, afskaf **Rescis'sion**, *s.* Ophævelse, Afskaffelse *c.* sory, *a.* ophævende, omstødende.

Res'cous, *s.* T. *vid.* Rescue.

Rescribe, *v.* skrive om igjen, afskrive i tilbage, svare, restribere. **Réscript**, *s.* Re romerskt Keisers), Forordning *c.* **Resc** Svarskrivelse *c.* **Rescrip'tively**, *ad.* ved S

Res'cue, *v.* befri, redde; *s.* Befrielse, F

lig Udfrielſe *c.* (af Perſoner el. Gods fra Hænder; kaldes ogſaa: Res'cous). Res'-. undertiden: Res'cussor), *s.* Befrier, Red- nd *c.*; T. En ſom modſætter ſig Rettens

reh', *v.* underſøge, efterſpore; *s.* Underſø- —er, *s.* Underſøger *c.*
t, *v.* ſætte igjen.
tion, *s.* Affkæring *c.*
e, *v.* tage el. bemægtige ſig igjen. —er, *s.* ager tilbage. **Resóizure**, *s.* Tilbagetagelſe *c.*
', *v.* ſælge igjen.
i'blance, *s.* Lighed *c.*; noget ſom ligner, Bil- **Resem'ble**, *v.* ſammenligne, ligne (med, to); have Lighed med, ligne.
d', *v.* † ſende tilbage.
t', *v.* (egentlig: føle dybt; deraf: † tage godt tage ilde, anſe ſom en Fornærmelſe, føle ſig et ved, harmes over; hevne (en Fornær- —er, *s.* En ſom føler ſig fornærmet el. op- ge. —ful, *a.* let fornærmet; harmfuld. *ad.* med dyb Følelſe; med Harme. —ive, rnærmet, pirrelig. —ment, *s.* ſtærk el. dyb :., Indtryk *n.*; Harme, Fortrydelſe, Vrede, 'lſe *c.*
vation, *s.* Opbevaring *c.*; Forbehold *n.*, ion; Tilbageholdelſe *c.* **Reser'vatory**, *s.* ed *n.*, Beholdning *c.* **Reserve'**, *v.* opbevare, holde tilbage, ſpare; forbeholde; *s* Reſerve vekorps *n.*; Forraad i Nødsfald *m.*); For- ., Indſtrænkning *c.*, Forbud *n.*; Undtagelſe; oldenhed, Forſigtighed, Beſkedenhed *c.*; in gbaanden, i Reſerve. **Reserv'ed**, *a.* —ly, *ad.* lden, beſkeden; indeſluttet i ſig ſelv. Re- ess, *s.* Tilbageholdenhed *c.* **Reserv'er**, *s.* *c.* [ſervoir *m.*
voir, *s.* (fr.), Beholdſted *n.*, Beholder *c.*, Re- **'tle**, *v.* bringe til Ro igjen, berolige igjen; igjen; nedſætte ſig igjen. —ment, *s.* Be- ; Gjenindſættelſe *c.*; det at ſætte ſig igjen (om [boſiddende.
nce, *s.* Bolig *c.* **Res'iant**, *a.* † boende, **de**, *v.* opholde ſig, bo; ſynke til Bunds, ſætte **s'idence**, **Res'idency**, *s.* Ophold; Opholds- Bolig; Reſidens *c.*; Bundfald *m.* **Res'ident**, de, boſat, reſiderende; faſt; *s.* Miniſter- *c.* **Residen'tiary**, *a.* reſiderende, boende; ; *s.* En ſom bor paa Stedet (iſær en Dom- Gejſtlig, ſom bor ved Domkirken, og forretter n), reſiderende Domherre el. Gejſtlig *c.* *s.* En ſom bor paa Stedet.
ual, *a.* ſom er tilovers el. tilbage, øvrig. **ary**, *s.* øvrig; —legatee, Hovedarving *c.* (af ge Gods, naar Gjelden og de i Teſtamentet egater ere betalte). **Res'idue**, *s.* Reſt *c.*, det one.
n, *v.* opgive, affige, afſtaa, aftræde; to — up, , underkaſte. **Resignation**, *s.* Afſtaaelſe, zelſe; Underkaſtelſe; Hengivelſe i Guds Villie, tion *c.* **Resigned**, *a.* —ly, *ad.* reſigneret, fattet. **Resigner**, *s.* En ſom aftræder el. nedlægger. **Resignment**, *s.* Afſtaaelſe, Aftrædelſe *c.*
Resile, *v.* † ſpringe tilbage. **Resil'ience**, **Resil'iency**, **Resili"tion**, *s.* Tilbagеſpringen *c.* **Resil'ient**, *a.* tilſlagеſpringende.
Res'in, *s.* Harpix *c.* —if'erous, *a.* Harpix ydende. —ous, *a.* ſom indeholder Harpix; ſom beſtaar af Harpix; harpixagtig; ſom frembringes ved en harpix- agtig Subſtants, negativ (om Elektricitet). —ously, *ad.* ved Hjælp af Harpix.
Resipis'cence, *s.* Erkjendelſe, Anger *c.*
Resist', *v.* modſtaa; modſætte ſig, gøre Modſtand. —ance, *s.* Modſtand *c.* —ant, *s.* En el. noget ſom gør Modſtand. —er, *s.* Modſtander *c.*, En ſom modſætter ſig. —ibil'ity, *s.* Modſtaaelighed; mod- ſtrædende Egenſkab *c.* —ible, *a.* ſom man kan mod- ſtaa, modſtaaelig. —ive, *a.* mægtig til at modſtaa. —less, *a.* —lessly, *ad.* uimodſtaaelig; hjælpeløs.
Res'oluble, *a.* opløſelig, ſmeltelig.
Res'olute, *a.* —ly, *ad.* ſtandhaftig, faſt, beſtemt; behjærtet, modig. —ness, *s.* Standhaftighed *c.* **Resolution**, *s.* Opløsning; Fordeling; Forklaring, Oplysning; Overbevisning; Beſlutning; Stand- haftighed, Beſtemthed; Afgørelſe, Reſolution; Er- klæring *c.* —er, *s.* † En ſom tiltræder Andres Erklæ- ring. **Res'olutive**, *a.* opløſende; fordelende.
Resol'vable, *a.* opløſelig. **Resolve'**, *v.* opløſe; ſmelte; ſætte ud fra hverandre, forklare; oplyſe, un- derrette; overbevise; bevæge el. beſtemme, bringe til en Beſlutning; opløſe ſig; fatte en Beſlutning, beſlutte, beſtemme; *s.* faſt Beſlutning, Beſtemmelſe *c.* **Resolv'- ed**, *a.* ſom har beſluttet, beſtemt paa. —ly, *ad.* med Faſthed el. Stanhaftighed. —ness, *s.* Beſtemthed, Faſthed *c.* **Resol'vent**, *s.* Opløsningsmiddel *n.* **Re- solv'er**, *s.* Opløſer *c.*, Opløsningsmiddel *n.*; En ſom beſlutter el. beſtemmer.
Res'onance, **Res'onancy**, *s.* Gjenlyd, Reſonans *c.* **Res'onant**, *a.* gjenlydende, reſonant, ſom giver Gjenlyd.
Resorb', *v.* indſuge; fortære, opſluge. —ent, *a.* indſugende; fortærende, opſlugende.
Resort', *v.* begive ſig, gaa; henty, tage Tilflugt; hjemfalde, tilfalde; *s.* Sammenkomſt, Forſamling *c.*; Beſøg *n.*; Tilflugt *c.*; † Drivefjeder *c.*; a place of public —, et almindelig beſøgt Sted. —er, *s.* En ſom beſøger el. frekventerer.
Resound', *v.* gjenlyde; lade gjenlyde, lade tone; *fig.* beſynge, berømme; *s.* Gjenlyd *c.*
Resource, *s.* Hjælpekilde *c.*, Hjælpemiddel *n.*, Hjælp, Tilflugt *c.* —less, *a.* uden Hjælpemidler.
Resów, *v.* ſaa igjen. —n, *pt.* ſaaet igjen.
Respeak, *v.* † ſvare.
Respect', *v.* ſe hen til, tage Hensyn til; ſigte til; anſe (Perſoner); agte, ære, høiagte, reſpektere; *s.* Hen- ſyn *n.*, Henſeende; Hensigt; Agtelſe, Ærbødighed. Re- ſpekt; Anſeelſe *c.*; Velbehag *n.*, Gunſt *c.*; to pay his —s, gøre ſin Opvartning; my —s, min Kompli- ment. min Hilſen; — of persons, Perſons Anſeelſe *c.* —able, *a.* —ably, *ad.* agtværdig, anſelig, anſtændig. —ableness, —abil'ity, *s.* Agtværdighed *c.* —er, *s.* En ſom tager Hensyn til, el. anſer (Perſoner). —ful,

a. ærbødig. ' —fully, *ad.* med Agtelse, med Ærbødighed. —fulness, *s.* Ærbødighed *c.* —ing, *a.* ansgaaende. —ive, *a.* —ively, *ad.* hentydende, som har Hensyn til, relativ; særegen, egen, vedkommende, tilkommende, hver sin. respektive; † agtværdig; forsigtig, ombyggelig. —less, *a.* hensynsløs, uden Hensyn (til, of); uærbødig.

Resperse', *v.* bestænke; adsprede. **Resper'sion**, *s.* Bestænkning *c.*

Respirable, *a.* som kan aande; som kan indaandes. **Respirátion**, *s.* Aandedræt *n.*, Respiration *c.*; **Pústerum** *n.*; Hvile *c.* (efter Anstrengelse). **Respíratory**, *a.* som tjener til Aandedrag, Aande-. **Respíre**, *v.* aande, trække Vejret; puste, hvile; udaande, udpuste.

Res'pite, *v.* standse med, ophøre med (et Arbejde, for at puste el. hvile), afbryde; opsætte, udsætte; suspendere; *s.* Frist, Udsættelse *c.* (især af en Dødsdoms Fuldbyrdelse); Pusterum *n.*, Pause, Hvile *c.*

Resplen'dence, Resplen'dency, *s.* Glans *c.* **Resplen'dent**, *a.* —ly, *ad.* skinnende, straalende, blank.

Respond', *v.* svare; passe, svare (til), *s.* Svar *n.* (af Koret, i Gudstjenesten). —ent, *s.* den Anklagede; **Respondens** *c.* (ved Disputatser); Borgen *c.* **Respon'sal**, *a.* † ansvarlig; *s.* † Borgen *c.*; Svar *n.* **Response'**, *s.* Svar; Orakelsvar *n.*; Menighedens Svar *n.* (til Præsten, i Litaniet), **Responsórium**; **Respondentens** Svar *n.* (ved Disputatser). **Respon'sible**, *a.* ansvarlig; som kan betale, sikker (solvent). —ness, *s.* Ansvarlighed *c.*; Ansvar *n.* **Responsibil'ity**, *s.* Ansvarlighed *c.* **Respon'sion**, *s.* † Svar *n.*; Borgen *c.* **Respon'sive**, *a.* svarende. **Respon'sory**, *a.* som indeholder Svar; *s.* † Svar *n.*

Rest, *v.* være tilovers, være el. blive tilbage, mangle; *s.* Rest *c.*, det Overblevne, øvrige Del *c.*; de som ere tilbage, de andre; to set up one's —, sætte sit sidste Haab, vove det Yderste.

Rest, *v.* hvile; sove, (*fig.* være død); forblive, blive; være grundet, bero, støtte sig; være tilfreds (med); bringe til Ro, lade hvile; støtte, læne; *s.* Rast, Hvile; Ro, Stilhed, (*fig.* Død); Hvileplads *c.*; Hvilepunkt *n.*, Støtte *c.*; Pause *c.* (i Musik).

Restag'nant, *a.* † stillestaaende. **Restag'nate**, *v.* † staa stille, ikke flyde. **Restagnátion**, *s.* † Stillestaaen *c.* (*vid* Stagnant, etc., som nu er almindeligere).

Restaurátion, *vid.* Restoration.

Restem', *v.* tvinge tilbage imod Strømmen, tilbagedrive.

Rest'ful, *a.* —ly, *ad.* rolig, stille.

Rest'harrow, *s.* Kragefod *c.*, *ononis* (Pl.).

Rest'iff, Rest'ive, *a* stædig (om Hest); haardnakket, halsstarrig, stiv. **Rest'ifness, Rest'iveness, Rest'iness**, *s.* Stædighed; Halsstarrighed, Egensindighed *c.*

Restino'tion, *s.* Slukning *c.* **Restin'guish**, *v.* † *vid.* Exstinguish.

Rest'ing-place, *s.* Hvilested *n.*; Hvileplads; Afsats, Repos *c.* (paa en Trappe).

Res'titute, *v.* sætte i den forrige Stand; tilbagegive. **Restitútion**, *s.* Jstandsættelse, Restitution, Erstatning *c.* *Res'titutor*, *s.* Jstandsætter; Erstatter *c.*

Rest'less, *a.* —ly, *ad.* rastløs, urolig; søvnløs. —ness, *s.* Uro; Søvnløshed *c.*

Restórable, *a.* gjenoprettelig, som kan **Restorátion**, *s.* Gjenoprettelse, Jstandsættelse; nyelse; Gjenindsættelse, Restauration *c.* (C 2dens Tilbagekomst til England og Tronb 1660); Helbredelse *c.* **Restórative**, *a.* styrkend oplivende; *s.* Styrkende el. forfriskende Mit Hjærtestyrkning *c.* **Restóre**, *v.* give tilbage; tilbage; gjenindsætte, gjenophjælpe; istandsæ friske, restaurere, forny; helbrede; *s. vid.* Restc **Restórer**, *s.* Gjenopretter, Fornyer, Restaurato

Restráin, *v.* holde tilbage; afholde, hemme, trykke, hindre, dæmpe; afkorte; indskrænke. *a.* som kan holdes tilbage el. hindres; som l skrænkes. —edly, *ad.* indskrænket, i indskræn tydning. —er, *s.* En som holder tilbage, el. in ker. **Restráint**, *s.* Afholdelse, Tilbageholdelse skrænkning, Hindring; Tvang *c.*; Forbud *n.*

Restrict', *v.* indskrænke. —ion, *s.* Indskra *c.* —ive, *a.* indskrænkende; sammensnerpend dende, stoppende. —ively, *ad.* med Indskræ i indskrænket Betydning

Restringe', *v.* indskrænke; binde, sammer **Restrin'gent**, *a.* sammensnerpende; *s.* bind stoppende Middel *n.* **Restrin'gency**, *s.* sa snerpende Egenskab *c.*

Restrive, *v.* stræbe, el. kæmpe igjen.

Rest'y, *a. vid.* Restiff.

Resubjec'tion, *s.* † Underkastelse igjen *c.*

Resublime, *v.* T. sublimere igjen.

Result', *v.* springe tilbage; udspringe, opsta gaa, hidrøre; følge; *s.* († Tilbagespringen *c.*); *c.*, Udfald, Resultat *n.* —ance, *s.* † Følge *c.*

Resúmable, *a.* som kan tages tilbage. Res tage tilbage el. igjen; tage fat paa igjen, t igjen; the house resumes, Huset gjenoptag handlingerne. **Resump'tion**, *s.* Begynden Tilbagetagelse *c.* **Resump'tive**, *a.* tilbagetage gende igjen.

Resum'mon, *v.* indkalde igjen.

Resúpinate, *a.* T. omvendt, med det øverste (om Plantedele). **Resupinátion**, *s.* omvend ling *c.*

Resurrec'tion, *s.* Opstandelse *c.*

Resurvey', *v.* gjennemse el. gjenemgaa igjen

Resus'citate, *v.* opvække igjen; gjenoplive levende igjen. **Resuscitátion**, *s.* Gjenopvækkelse oplivelse *c.* **Resus'citative**, *a.* opvækkende, livende.

Retáil, *v.* sælge i det Smaa, sælge stykkevis ud, sælge paa anden Haand. **Rétail**, *s.* Smaa Detailhandel *c.* **Retáiler**, *s.* Smaahandler, handler *c.*

Retáin, *v.* beholde; tage el. have i Tjeneste Betaling el. Sold), antage; henhøre; † tilbag † forblive: —ing fee, Sikkrings-Honorar *n.* Sagforer, for at sikkre sig hans Hjælp). —er, som beholder; Tilhænger; Lejetjener *c.*; forbe at holde Underordnede; det samme som: —ing

Retáke, *v.* tage igjen; tilbageerobre.

Retal'iate, *v.* gjengjelde (lige for lige). **Retaliátion**, *s.* Gjengjeldelse, Gjengjeld *c.* **Retal'iatory**, *a.* gjengjeldende, Gjengjeldelses-.

Retard', *v.* formindske Hastighed; opholde, hindre, lukke; opsætte; † tøve, nøle. —**átion**, —**ment**, *s.* Forsinkelse, Hindring *c.*, Opholdn.; Hastighedens gradvise Formindskelse, Retardation *c.* —**er**, *s.* En som forsinker el. forhaler; Hindring *c.*

Retch, *v.* (ubt. *reach*), gøre en Anstrengelse for at brække sig, kløge sig, skulle kaste op, (jvf. Reach).

Retch'less, † *vid.* Reckless.

Reten'tion, *s.* † Afhylling *c.*

Retell', *v.* fortælle igjen.

Reten'tion, *s.* det at beholde; Tilbageholdelse; Indstrækning; Forvaring; Evne til at bevare *c.*, Hukommelsen *c.* Reten'tive, *a.* beholdende; tilbageholdende; som kan bevare, tro (om Hukommelsen). —**ness**, *s.* Evne til at beholde, el. tilbageholde; Bevaringsevne *c.*

Ret'icence, *s.* T. Fortielse *c* (af hvad der dog burde sees).

Ret'icle, *s.* lille Net *n.* Ret'iform, *a.* netformet. Retic'ular, *a.* netformet. Retic'ulated, *a.* gjort af Netværk; —work, Netværk *n.* Ret'icule, *s.* lille Net *n.*; Ridicule, Sypose *c.* Ret'ina, *s.* Nethinde *c.* (i Øjet).

Ret'inue, *s.* Følge *n.* (en fornem Herres).

Retirade', *s.* (fr.). T. Forstandsning, Retirade *c.*

Retire', *v.* trække sig tilbage; søge Afsked; gaa bort, fjerne sig; trække tilbage, tage bort; *s.* † Tilbagetog; ensomt Sted *n.* Retired, *a.* bortdraget; afdraget, fjernet, afsides, ensom, stille; hemmelig. —ly, *ad.* i Ensomhed; i Enrum. —ness, *s.* Ensomhed *c.* Retirement, *s.* Bortgang; Bortfjernelse *c.*; ensomt Opholdssted, ensomt Liv *n.*

Retort', *v.* bøje tilbage; kaste tilbage; slaa el. gjengive (En med hans egne Grunde), svare (En med hans egne Ytringer), give tilbage (Fornærmelser); *s.* tilbagegivet Bestyldning el. Fornærmelse, Betaling med samme Mynt *c.*; Gjensvar *n.*, Gjengjeld *c.*; T. Retorte, Kolbe *c.* —er, *s.* En som gjensvarer el. giver tilbage. —ion, *s.* Tilbagegiven af Bestyldninger, Modbestyldning. Gjengjeld *c.*

Retoss', *v.* kaste tilbage.

Retouch', *v.* berøre igjen; omarbeide, forbedre.

Retrace, *v.* tegne paa nv, betegne igjen; følge tilbage (Mærkerne el. Sporene), forfølge; betræde igjen, gaa tilbage; gjennemgaa el. gjennemse igjen, betragte igjen.

Retract', *v.* tage tilbage; gjenkalde, tilbagekalde. —**ate**, *v.* † gjenkalde. —**ation**, *s.* Gjenkaldelse *c.* —**ible**, —**ile**, *a.* som kan trækkes tilbage. —**ion**, *s.* Tilbagetrækning; Gjenkaldelse *c.* —**ive**, *a.* tilbagetrækkende, inddragende; *s.* det Tilbagetrækkende el. Inddragende.

Retrá'let, *s.* † Tilbagetog *n.*

Retrá'it, *s.* † Tilbagetog *n.*; Træk, Strøg *n.* (som af en Malers Pensel).

Retréat, *v.* trække sig tilbage; drage bort, gaa bort; søge Ly; vige (for Overmagt); *s.* Tilbagetog *n*; Afsondring fra Verden, Ensomhed *c.*; Tilflugtssted; ensomt Opholdssted, Hvilested *n.* —ed, *a.* † affsondret, ensom.

Retrench', *v.* bortskære; formindske, indskrænke; indskrænke sig, leve sparsommere. —ed, *a.* forskandset, (jvf. Intrench). —ing, *s.* Formindskelse, Afkortning; Udeladelse *c.* —ment, *s.* Afkortning, Formindskelse, Indskrænkning; Forskandsning *c.*

Retrib'ute, *v.* tilbagegive, betale igjen, gjengjelde. —er, *s.* Gjengjelder, Belønner *c.* **Retribútion**, *s.* Tilbagebetaling, Gjengjeldelse, Erstatning, Belønning *c.* Retrib'utive, Retrib'utory, *a.* gjengjeldende.

Retriévable, *a.* erstattelig, som kan gjenvindes, el. erholdes igjen. Retriéve, *v* gjenfinde, faa igjen, gjenvinde; erstatte igjen; bringe tilbage, kalde tilbage; gøre god igjen; opjage (hos Jægere); *s.* † Gjenfindelse, Opdagelse *c.*

Retroac'tion, *s.* Tilbagevirkning *c.* Retroac'tive, *a.* —ly, *ad.* tilbagevirkende.

Retrocéde, *v.* gaa tilbage, træde tilbage; fratræde. Retroces'sion, *s.* Tilbagegang; Fratrædelse *c.*

Retroduc'tion, *s.* Tilbageførelse *c.*

Retrogradátion, *s.* Tilbagegang *c.* (ogsaa *fig.*). Rétrograde, *v.* gaa el. trække tilbage; *a.* tilbagegaaende; modsat. Retrogres'sion, *s.* Tilbagegang *c.* Retrogres'sive, *a.* tilbagegaaende.

Retropul'sive, *a.* tilbagedrivende. [længs.

Retrorse'ly, *ad.* i en tilbagegaaende Retning, bag-

Rétrospect, *s.* Tilbageblik *n.* Retrospec'tion, *s.* Tilbageskn, Tilbageblik *n.* Retrospec'tive, *a.* tilbageseende; —ly, *ad.* ved et Tilbageblik, ved at se tilbage.

Retrovert', *v.* vende (noget) om. Retrover'sion, *s.* T. Tilbagebøjning *c.*

Retrúde, *v.* støde tilbage.

Retund', *v.* gøre slov el. stump.

Return', *v.* vende tilbage, komme tilbage, komme igjen; svare; indvende; give tilbage, gjengive; sende tilbage; gjengjelde; oversende, sende, overlevere; angive, indberette, mælde, rapportere; to be — ed absent without leave, blive mældt (for Generalen) som fraværende uden Permission; —ed next for purchase, indført i Rullen som den Nærmeste til Købet af den ledige Officerspost. **Return'**, *s.* Tilbagekomst; Tilbagereise, Tilbagetur *c.*; Tilbagefald; Omløb. Skifte *n.* (Aarstidernes), Forløb *n.*; Tilbagebetaling; Pengesending, Remesse; Fordel, Nytte, Vinding *c.*; Beretning, Efterretning; Indberetning *c.* (især Sheriffens Indberetning om det valgte Parlamentslem; ogsaa Valget selv); Rapport *c.* (i militære Anliggender); T. Krumning, Bugtning *c.* (en Mines); en af de til Fronten tilstødende Sider af en Bygning, Sidebygning *c.*; —cargo, —freight, hjemgaaende Ladning el. Fragt *c.*; —days, T. Indberetnings-Dage *pl.* (i hver Termin, da Øverighedspersonerne indberette Udførelsen af de dem givne Befalinger). —able, *a.* som kan sendes tilbage; som kan indberettes. —er, *s.* Betaler, Remittent *c.* —less, *a.* som ingen Tilbagegang tilsteder.

Retúse, *a.* T. indtrykt (om et Blad).

Reúnion, *s.* Gjenforening; Forsamling *c.* Revalée,

[illegible] —ler, s. Nattesværmer, Svirebroder c. —ry, s. stadsende Lystighed, Sus og Dus, Sviren og Sværmen c.

Revelation, *vid.* under Reveal.

Reven'dicate, v. fordre tilbage (hvad en Fjende har taget). Revendication, s. Tilbagefordring c.

Revenge', v. hevne; † straffe (*vid.* Avenge); s. Hevn; Oprejsning, Revanche c. (i Spil). —ful, a. —fully, *ad.* hevngjerrig. —fulness, s. Hevngjerrighed c. —less, a. uhevnet. Reven'ger, s. Hevner c. Reven'gingly, *ad.* af Hevn.

Rev'enue, s. Indkomst; Indtægt c.; *pl.* Indkomster, Renter *pl.*; —cutter, Toldkutter c.

Reverb', v. † *vid.* Reverberate.

Rever'berant, a. gjenlydende. Rever'berate, v. slaa el. kaste tilbage; kastes tilbage; gjenlyde. Reverberation, s. Tilbagekasten; Gjenlyden c.; T. Reverberation c. (Forkalkning i Luelb). Rever'beratory, a. tilbagekastende; T. Reverbereer-Ovn c.

Revere, v. ære, holde i Ære; have Ærbødighed for. Rev'erence, s. Ærefrygt; Ærbødighed c.; Buk m., Nejen, Kompliment c.; Velærværdighed, Højærværdighed (Titler, som gives Gejstlige); v. ære, vise Ærbødighed. Rev'erencer, s. En som ærer. Rev'erend, a. ærværdig; velærværdig; Most —, højvelbaaren og højærværdig (Erkebiskop),. Right —, højærværdig (Biskop). Rev'erent, a. —ly, *ad.* ærbødig; med Ærefrygt. Reveren'tial, a. —ly, *ad.* ærbødig; som udtrykker Ærefrygt, hellig. Revérer, s. En som ærer, el. viser Ærbødighed.

Reverie', (ie udt. *ee*), Rev'ery, s. Drømmeri m., Indbildning, Grublen, Hensynken i Tanker c.

Rever'sal, a. forandrende, gjenkaldende; s. Forandring, Ophævelse, Tilbagekaldelse c. (en Doms); *pl.* regelmæssig Afvexling c. (af positive og negative elektriske Strømninger). **Reverse'**, v. vende om, vende op og ned paa, vende forkert; kuldkaste, omstøde; ophæve, tilbagekalde, gjenkalde; † kalde tilbage; vende tilbage; s. Bagside, Revers c. (af en Mynt, jvf. Obverse); det Modsatte, Modsætning c.; Forandring. Omvexling c. Reverʼsedly, *ad.* omvendt, forkert. Reverse'less, a. uomstødelig. Reverse'ly, *ad.* omvendt, paa den anden Side. Rever'sible, a. omstødelig, gjenkaldelig. Rever'sion, s. Hjemfald m. (til den forrige Eier); Erfpektance c., Arveret, Ret c. (til en Ejendom el. et Embede efter en Andens Død). Rever'sionary, a. som angaar Erfpektance c. Rever'sioner, s. En som har Erfpektance.

Revert', v. *vende om* (til det modsatte), forandre; [illegible] s. Gjenoplivelse c.

Revic'tual, (udt. *re-vit'-tl*), v. igjen f Levnetsmidler, proviantere igjen.

Review', v. se tilbage paa; se igjen; igjen, undersøge igjen, mønstre; undersøge censere; s. Gjennemsyn n., Undersøgelse; Hærmønstring, Revue; Recension, Kritik nævnelse paa flere engelske Tidsskrifter. — dersøger; Kritiker, Recensent c.

Revile, v. bespotte, skjende paa, haane, behandle med Foragt; s. † Bebrejdelse, c. —ment, s. haanlig Tale, Bespottelse c. Spotter, Skjendegjest c. Revʼlingly, *ad.* spottende.

Revisal, s. Gjennemsyn n., gjentagen Ur Revision c. Revise, v. gjennemse, revider tagen Undersøgelse; anden Korrektur c.; tredie Korrektur c. Revíser, s. Undersøge Korrektor c. Revi"sion, s. Gjennemsyn n.,

Revis'it, v. besøge igjen; † revidere, —ation, s. gjentaget Besøg n.

Revival, s. Gjenoplivelse, Opvækkelse c. c. leve op igjen, faa nyt Liv (ogsaa *fig.*); g igjen, kalde til Live igjen, opvække; gjen muntre, give nyt Liv; fremkalde igjen, for s. Opvækkelse c. (religiøs Sværmerʃt, u Amerika). —ist, s. Opvækkelsespredikan ver, s. En el. Noget som opliver osv., o forfriskende Middel n. Revivor, s. en Re nyelse c. (efter en af Parternes Død). Rev gøre levende igjen, kalde til Live igjen. Re s. Gjenoplivelse c. Revivʼify, v. gøre le Revivis'cence, Revivis'cency, s. Gjenopli

Rev'ocable, a. gjenkaldelig. —ness, s. ligheb c. Rev'ocate, v. † tilbagekalde. R s. Tilbagekaldelse; Gjenkaldelse c. Rev'o tilbagekaldende.

Revóke, v. kalde tilbage; tilbagekalde, tage tilbage, ophæve; holde tilbage, stand kjende (i Kaartspil); s. Renonce c. (i —ment, s. † Tilbagekaldelse c.

Revólt, v. vende sig bort (fra), falde fra rorsk, gøre Opstand, føre Aoindʃkjold; op det); s. Frafald; Mytteri, Oprør n.; O af sin Pligt, Brøde c.; † Oprører c. —ed, overtraadt sin Pligt, oprorsk. —er, s. Frafalden; Oprører, Mytteristifter c.

Rev'oluble, a. som kan omvæltes el. omdr volution, s. Omdrejning c., Omløb; Tidsl

n.; **Statsomvæltning, Revolution** *c.* (i England Aar 1688); **Tilbagevæltning** *c.* —**ary**, *a.* revolutionær, oprørsk. —**ist**, (—er, †) *s.* Revolutionær, Oprører *c.* —**ize, bevirke en Omvæltning i, revolutionere, bringe i Oprør.** **Revolve'**, *v.* dreje sig, løbe om, udføre et Kredsløb; vende tilbage, falde tilbage (kun *fig.*); omdreie, omvælte; overveje, overtænke. **Revol'vency**, *s.* bestandig Omdrejning *c.* **Revol'ver**, *s.* Revolver, Omdrejningspistol *c.*

Revom'it, *v.* udspy igjen, taste op igjen.

Revul'sion, *s.* T. Afledning (en Sygdoms fra en Legemsdel til en anden), Fordeling *c.* **Revul'sive**, *a.* afledende; *s.* afledende Middel *n.* (Jvf. Revel').

Row, *s.* † Række *c.* (*vid.* Row).

Reward', *v.* gjengjelde; belønne; *s.* Gjengjeld; **Belønning, Løn** *c.* —**able**, *a.* værdig til Belønning. —**er**, *s.* **Belønner** *c.*

Reword', *v.* gjentage med de samme Ord. [barb).

Rhabar'barate, *a.* forsat med Rhabarber (*vid.* Rhu-

Rhabdel'ogy, *s.* T. Rhabdologi, Regnen med Stave el. Pinde *c.* **Rhab'domancy**, *s.* T. Spaadom ved en Stav, **Rhabdomanti** *c.*

Rham'adan, *vid.* Ramadan.

Rhapsod'ical, *a.* usammenhængende, rhapsodisk. **Rhap'sodist**, *s.* Sammenrapser, Smører, Rhapsodist *c.* **Rhap'sody**, *s.* Rhapsodi *c.*, Brudstykke *n.*; Samlingsværk af blandet Indhold *n.*; uordentlig Samling el. Masse *c.* (uden Tankeforbindelse *c.*).

Rham'berry, *vid.* Buckthorn under Buck.

Rham'bin, *s.* Rhinstoin *c.*

Rhe'ter, *s.* Taler, Talekunstner, Lærer i Veltalenhed, **Rhetor** *c.* **Rhet'oric**, *s.* Talekunst, Rhetorik; Veltalenhed *c.* **Rhetor'ical**, *a.* —ly, *ad.* rhetorisk, som hører til Talekunsten, el. er efter dens Regler; billedlig. **Rhetor'icate**, *v.* † ville være Taler, agere Taler. **Rhetoricdition**, *s.* Kunstleri i Foredraget *n.* **Rhetori'cian**, *s.* Taler *c.*, (*vid.* Rhetor).

Rheum, (udt. *room*), *s.* Flaad *n.*, Forkølelsessyge, Snue; Slim, Bædske *c.* (fra Slimkirtlerne). —at'ic, *a.* rheumatisk; × gnaven, lunefuld. **Rheumatism**, *s.* Rheumatisme, Værk, flyvende Gigt *c.* **Rheumy**, *a.* fuld af Snue, el. skarpe Bædsker; rindende.

Rhine, *s.* × Penge *pl.*

Rhino'ceros, *s.* Næsehorn *n.*, *rhinoceros.*

Rhomb, *s.* T. Rhombe, Rude *c.* **Rhom'bic**, *a.* rudeformig. **Rhom'boid**, *s.* T. Rhomboide *c.* **Rhomboi'dal**, *a.* T. rhomboidal, rudeformig.

Rhubarb, *s.* Rhabarber *c.*

Rhumb, *s.* T. Vertikal-Kreds *c.*, el. dennes Gjennemskjæringspunkt i Horisonten *n.*; Kompasstreg *c.*; —**line**, T. Kompasstreg *c.* (aflagt i Kaartet).

Rhyme, *s.* Rim *n*; Vekklang; Poesi *c.*, Digt, Vers *n.*; *v.* rime sig; rime, gøre Vers; sætte el. bringe i Rim. **Neither — nor reason**, hverken Mening el. Forstand, hverken hugget el. stukket. **Rhy'mer, Rhy'mster, Rhy'mist**, *s.* Rimer, Rimsmed, Versemager *c.* **Rhy'mless**, *a.* rimfri.

Rhythm, Rhyth'mus, *s.* Rhythmus, Takt *c.*, Tonefald *n.* **Rhyth'mical**, *a.* —ly, *ad.* rhythmisk, velklingende.

Rib, *s.* Ribben *n.*; × *fig.* Kone *c.*; et langt smalt Stykke. Strimmel *c.*; Nerve *c.* (som udgaar fra Midtnerven i et Blad); S. T. Spant *n.*; *pl.* et Slags Bomuldstøi, Ribs; *v.* forsyne med Ribben; omgive, indslutte (ligesom Legemet med Ribben). —**roast**, *v.* × gjennemprygle, varme.

Rib'ald, *s.* onsværmende, udsvævende Menneske *n.*, løs, gemen Person *c.*; *a.* nedrig, gemen, flet; utugtig, løsagtig. —**ish**, *a.* † tilbøjelig til Udsvævelse. —**ry**, *s.* gemen utugtig Tale, usædelig lav Spøg el. Skjemt *c.*, Smudsigheder, Plumpheder *pl.*

Rib'and, Rib'band, *vid.* Ribbon.

Rib'bon, *s.* Baand, Silkebaand *n.* (til Pynt, el. Ordenstegn); *pl.* S. T. Langsenter, Lister *pl.* (langsskibs paa Spanterne); —**weaver**, Baandvæver *c.* —**ed**, *a.* besat el. prydet med Baand.

Rib'roast, *vid.* under Rib.

Rice, *s.* Ris *c.*, *oryza*; Risengryn *pl.*; —**flower**, Rismel *n.*; —**paper**, finesisk Papir *n.* (hvilket ikke gøres af Risplanten, men af visse Dele af Brødfrugttræet).

Rich, *a.* rig; rigelig; kostbar, prægtig; frugtbar; kraftig, stærk, righoldig, fed (om Noget, der i høi Grad har de tilbørlige Egenskaber); *v.* † berige (*vid.* Enrich) —**face**, —**nose**, × rødsinnet Ansigt *n.*, rødsinnet Næse *c.* The —, de Rige *pl.* —**ly**, *ad.* rigt; rigelig. —**es**, *s. pl.* (—ess, *s. sing.* †), Rigdom *c.*; Skatte *pl.*; —**ness**, *s.* Rigdom; Fylde, Overflødighed; Frugtbarhed; Pragt, Glands *c.*; Fedme, Kraft *c.*

Rick, *s.* Stak *c.* (af Hø, paa Marken); Hæs *c.*

Rick'ets, *s. pl.* engelsk Syge, Rhachitis; Kirtelsyge *a.* **Rick'ety**, *a.* som har den engelske Syge, rachitisk, forvoret; svag, usikker, vaklevorn.

Rico'chet, *s.* (fr.), T. Prælskud, Ricochet-Skud *n.*, S. T. Kuglens Vanding *c.*

Ric'ture, *s.* Spalte, Aabning *c.*

Rid, *v.* rydde, rense, gøre fri for; befri; redde; forjage, drive bort; to get — of, blive fri for, blive af med, kline kvit. —**dance**, *s.* Befrielse; Bortskaffelse, Bortrydning *c.*

Rid'dle, *s.* grovt Sold *n.*; *v.* fælde.

Rid'dle, *s.* Gaade, mørk Tale *c*; *v.* løse, forklare; tale gaadefuldt el. tvetydig. **Rid'dler**, *s.* En som taler gaadefuldt. **Rid'dlingly**, *ad.* gaadefuldt, paa en gaadefuld Maade.

Ride, *v.* ride; age, køre; blive baaret; ride paa; *fig.* flyve efter eget Tykke, beherske; S. T. ride, ligge til Ankers; *s.* Ridt *n.*, Ridetur; Køretur; Kørevej *c.* (især gjennem en Lystskov, el. et Lystanlæg). **Rider**, *s.* Rytter *c.*; Kørende; Berider; rejsende Handelsbetjent *c.*; Anhang *n.*, Klausul *c.* (til en Parlamentsakt; ogsaa: Riderroll). **Riding**, *s.* Ridning, Riden, Køren, Kørsel *c.*; Ridt *n.*; —**clerk**, rejsende Handelsbetjent *c.*; en af de ser Sekretærer i Kansleretten (chancery), —**coat**, Ridekjole *c.*; —**habit**, Ridedragt *c.* (en Dames); —**hood**, Rejsehætte, Rejsekaabe *c.* (som Fruentimmer forhen brugte); —**house**, Ridehus *n.*; —**school**, Ridskole *c.*

Ridge, (undertiden: **Rig**), *s.* Ryg, Rygning, Kam

ophøjet Række, el. Stribe; Tagryg, Mønning; Agerryg; Rynke c.; S. T. Stenrev n. (Række Klipper i Vandskorpen); v. danne en Ryg; rynke. —band, Rygrem c. (paa Seletøj); —bone, Rygrad c. Rid'gy, a. ophøjet, som en Rygaas, skarpkantet.

Rid'gel, Rid'geling (ogsaa: **Rig'sle, Rig),** s. halvgildet Dyr n.; halvgildet Væder c.

Rid'icule, s. det Latterlige; komisk Vittighed; Latterlighed, Latter, Spot c.; a. † latterlig; v. gøre latterlig, spotte. Rid'iculer, s. Spotter c. Ridic'ulous, v. —ly, ad. latterlig. —ness, s. Latterlighed c.

Riding, s. Ridning c. (vid. under Ride).

Riding, s. et af de tre Distrikter af Yorkshire (the north, the east, and the west riding).

Ridot'to, s. (italiensk), et Slags offentlig Forlystelse, hvorved Selskabet morer sig ved Dans og Sang, Ridotto c.

Rie, vid. Rye.

Rifacimen'to, s. (italiensk), Ombannelse. Omarbejdelse c. (især af literære Værker).

Rife, a. —ly, ad. herskende, hyppig, almindelig (om en Sygdom). —ness, s. Hyppighed, Almindelighed c.

Riff, s. Rev, Sandrev n.

Riff'-raff, s. Ripsraps, Udskud, Pak n.

Rifle, v. røve, plyndre; bortrive, borttage. —r, s. Røver, Plyndrer c.

Rifle, v. rifle; s. Riffel c.; —barrel, riflet Løb n., Riffel c.; —man, Riffelskytte, Skarpskytte c.

Rift, s. Rift, Split, Sprække, Revne c.; v. rive, splitte, spalte; revne.

Rig, s. Ryg c. (vid. Ridge).

Rig, s. letfærdig Kvinde, kaad Tøs c.; Puds, Kneb n., List c.; v. × være kaad, være letfærdig. To run a —, × spille et Puds, drive Gæk, have Løjer (med, upon). —gish, a. overgiven, kaad, letfærdig.

Rig, v. klæde, udsmykke, pynte; S. T. takle. —ger, s. En som smykker; pl. Riggere, Takkelloftsfolk pl.; master —ger, Takkelmester c. —ging, s. Takkelads, Rejsning c.; Vant n.

Rigadoon', s. Rigodon c. (en munter Dans, som danses af to Personer).

Rigation, s. Vanding c.

Rig'gle, v. vid. Wriggle.

Right, a. ret, lige; rigtig; højre; retskaffen, redelig; ad. ret, lige; rigtig, meget; høj- (i Titler, f. Ex. —honourable, højvelbaaren); i. rigtig! ret saa! s. Ret c. (det Rette, Retfærdighed; Rettighed); højre Haand, højre Side c.; v. skaffe Ret, lade vederfares Ret; bringe i en lige Stilling; S. T. opgaa Kølhalingsgierne; rejse sig (om et Skib, som har ligget paa Siden). To be —, to be in the —, have Ret; to set in —s, hjælpe til Rette, vise til Rette; all — ! alt er i Orden, alt er færdigt; — boys, vid. White boys. —en, v. lade vederfares Ret. —eous, a. —eously, ad. retskaffen, retfærdig, ærlig. —eousness, s. Retskaffenhed, Retfærdighed c. (i bibelsk Betydning). —ful, a. —fully, ad. retmæssig; retfærdig. —fulness, s. Retmæssighed; Retfærdighed c. —ly, ad. lige; rigtig, ret; med Rette. —ness, s. † lige Retning; Rigtighed; rette Beskaffenhed c.

Ri"gid, a. —ly, ad. stiv; ubøjelig, streng; haart gruesom. —ness, —'ity, s. Stivhed; Strenghed Haardhed c.

Rig'let, s. et tyndt fladt firkantet Stykke Træ, fla Liste c.; vid. Reglet.

Rig'marole, s. lang usammenhængende Snak e uendeligt Brevl n.

Rigol, s. † Cirkel; Krone c., Diadem n.

Rig'our, Rig'or, s. Stivhed; Strenghed, Nøjag tighed; Haardhed; Gysen, Febergysen, Kuldegysen Rig'orous, a. —ly, ad. streng, nøjagtig, stræ Rig'orousness, s. Strenghed c.

Rill, s. lille Strøm, Bæk c.; v. løbe i smaa Strøm me, rinde. —et, s. † lille Bæk c.

Rim, s. Rand, Kant; Ramme c., Baand n.

Rime, vid. Rhyme.

Rime, s. Rim, Rimfrost c.; v. rimfryse, fryse ti Rim. Rimy, a. rimfrossen, rimfuld, bedækket me Rim.

Rime, s. † Revne, Sprække c. Rimous, Rimos a. T. sprukken (om Barken).

Rim'ple, s. Rynke, Kruse, Fold c.; v. rynke, krus sammenstrumpe. Rim'pling, s. Krusning, bølg formig Bevægelse c.

Rind, s. Bark, Skal c.; v. † skalle, afbarke.

Ring, s. Ring; Kreds c. (af Personer); Kredsl n.; v. omringe; forsyne med Ringe (Fingrene); ring (et Svin); danne en Kreds. —bolt, Ringbolt (en Bolt med en Ring i); —bone, ringformig Be udvæxt c. (paa den nederste Del af Kodeknoklen, h Hæste); —dove, Ringdue c., columba palumbu —ousel, Ringdrossel c., turdus torquatus (vi Ousel); —streaked, ringformig stribet; —tail, Kjæ høg, Blaafalk c., falco cyaneus; S. T. Driver (et Sejl); —worm, Ringorm c. Ring'lead, lede, anføre, være Formand for. Ring'leader, s. Fo mand, Anfører c. (for en oprørsk Hob), Ophavsman Oprørsstifter c. Ring'let, s. lille Ring; Kred Haarlok, Krølle c.

Ring, v. ringe, ringe med el. paa; lade klinge lyde; ringe (som en Klokke), klinge; runge, gjenly gjalde; s. Ringen, Klang c.; Klokkespil n.; Lyd —er, s. Ringer, Klokker c.

Rinse, v. rense ved Bastning, skylle, vaske af; fjer (Sæben af Tøj). —er, s. En som skyller, el. vasker.

Riot, s. vild uterlig Forlystelse, Sviren og Svæ men c.; Pøbeloplob n., Tumult c., Oprør n.; T. oprørsk Forsamling af tolv el. flere Personer, som t stilles ad ved Øvrighedens Opfordring; v. svire fværme, larme, støje; gøre Opstand. To run give vilde Lyster frit Løb, fværme, udskeje, udsvæ —act, Oprørsakt c. (en Parlamentsakt mod Sam menrottelser). —er, s. Sværmer, Svirer; Oprør c. —ous, a. —ously, ad. svirende, fværmende, ud svævende, støjende, vild; oprørsk. —ousness, Sviren; vild støjende Opførsel; oprørsk Adfærd c.

Rip, v. (ofte med: up), oprippe, opskære, opsprætte ophugge; aabenbare, bringe for Lyset; s. Rift Revne c. To — out, udstøde (Eder).

r. × Krikke, udtæret usel Hest; sjofel Per-
sel Ting c. [bringer Fisk til Torvs).
r. Fiskekurv c. —'ier, s. Fiskehandler c. (som
a. moden (ogsaa fig.); v. † modnes. —ly,
kommen; paa Tiden, til rette Tid. Ripen, v.
modnes. Ripeness, s. Modenhed c.
le, v. krøse; krøse sig, danne smaa Bølger (om
strømme; s. Krusen; Hvirvel c. Rip'pling,
r, sagte Skvulpen c.
ip, s. T. Grund af løse Stene c.
rvel, (udt. *rip'-to-vel*), s. † Drikkepenge for
jde pl.; Høstgilde n. (som Godsherren gav
le).
v. rejse sig, hæve sig; staa op; stige, opstige;
staa op (om Solen); komme op, spire frem;
udspringe (om en Flod); opvulme; op-
trædе; sætte sig op (imod), gøre Opstand;
Prisen); tiltage; s. Stigen; Staaen op;
c. (Solens); Opstigen; Hævning c.; op-
ed n., Høj, Højde c.; Udspring n.; Tiltagen,
; Oprindelse, Anledning c. To — up in
ribe til Baaben. Riser, s. En som staar op.
s. Staaen op; Opgang c. (Solens el. en
); Hævelse; Opstand c., Oprør n.; Opstan-
— ground, Høj, Højde, Bakke c.
l'ity, s. Evne at kunne le; Lattermildhed c.
a. som kan le, lattermild; latterlig.
v vove, udsætte for Fare, sætte paa Spil;
uvis Udgang, Risiko, Fare c. —er, s. En
r el. sætter paa Spil.
. Højtidsbrug, Kirkeskik, Ritus; Højtidelig-
Rit'ual, a. rituel; s. Ritual n.; —ly, ad.
keskik, højtidelig; —ist, s. Ritualist c.
ek'lo, s. T. Ritornel c.; Forspil, Efterspil n.
itagne Forspil).
ge, s. † Strandbred, Kyst c.
s. Medbejler, Medansøger, Rival; Mod-
.; † Kammerat c., En af samme Rang; a.
der om Fortrinnet, rivaliserende; v. kappes
ide med (om Fortrinnet), rivalisere. —ry,
s. Medbejlen, Kappelyst, Medstræben c.
† lige Rang; Medbejlen c.
v. rive, spalte, kløve, splitte; splittes, revne.
En som splitter el. kløver.
, v. sammenrynke, gøre strumpen el. runken,
. Rynke c.
, s. Flod c.; —dragon, fig. Krokodil c.;
Flodgud c.; —horse, Flodhest, Nilhest c.,
tamus. —et, s. † lille Flod c. Riv'ulet, s.
øm, Bæk c.
, s. Netnagle, Klinkenagle c., vegnet Søm n.;
(i en Bolt); v. nette, klinke, vegne; nagle;
, befæste, nagle; —ing hammer, Nethammer
g plate, Klinkeplade c.
lon, s. † Trætte, Strid, Kiv c.
l'lar, s. Rigsdaler c.
l, s. Rudskalle c., *cyprinus rutilus* (Fisk).
s. Landevej, Vej, Farevej; Red; Rejse c.;
ld n. (*vid.* Inroad); —stead, Red, Anker-
—ster, s. Kører el. Ridehest c. (til Rejser);
Skib til Ankers n. (ogsaa: Rôader). —way, s †
Landevej c.
Roam, v. vandre om, strejfe om, drage omkring;
gjennemstrejfe. Roam, —ing, s. Omstrejfen c. —er,
s. Omvandrer; Landstryger c.
Roan, s. Læder, som ligner Saffian n.
Roan, a. rødskimlet; —horse, Rødstimmel c.
Roar, v. brøle; skrige, raabe; larme, bruse, suse,
dundre; s. Brøl n., Brølen c.; Skrig n.; Brusen,
Susen c., Dron, Buldren n. —er, s. Skriger, Skraa-
ler, brutal Person; ganske forpustet Hest c.
Roary, *vid.* Rory.
Roast, v. riste; stege; bede stærkt; × fig. spotte,
have til Bedste; a. ristet; stegt; s. det Stegte, Steg c.;
—meat, s. Steg c.; to rule the —, være Herre, herske.
—er, s. En som steger; undertiden: det som skal
stegeš (f. Ex. en Gris); † Rist c. —ing, s. fig. drøje
Piller pl.
Rob, s. indkogt Saft (af Frugt), Mos c., Rob n.
Rob, v. røve, rane, plyndre; berøve, fratage; to —
one of a thing, fratøve En noget; berøve En noget.
— ber, s. Røver; Tyv c. —bery, s. Røveri; Tyveri n.
Rob'bin, s. S. T. Raabaand n. (*vid.* Rope-band).
Robe, s. lang Kjole el. Kappe, Robe, Stadskappe c.
(som bæres ved højtidelige Leiligheder som Værdig-
heds- el. Embedsdragt); Klædebon n.; v. beklæde
med en Stadsklædning; beklæde, klæde. Master of
the —s, Garderobemester c.; gentlemen of the long
—, Retslærde, Advokater pl. (barristers).
Rob'ert, s. Robert (Navn); Tranenæb c., *geranium*
(Bl.); —'s man, en af Robert Hood's Folk; deraf i
gamle Love: Natte-Røver c.
Rob'in, s. Robert (Navn); Thomas, Rødkjelk c.,
sylvia rubecula; —'s alive, Lad Fuglen leve, lad
den ikke dø (en Leg: en glødende Træpind cirkulerer
til den sidste Gnist gaar ud). —good'fellow, Nisse
c.; —red'-breast, Rødkjelk c. (*vid.* Robin, el. Red-
breast under Red).
Róborant, a. styrkende. Roborátion, s. † Styr-
kelse c. Robórean, Robóreous, a. † stærk; af Ege-
træ, Egetræs.
Robust', a. stærk, bomstærk, kraftig. —ious, a.
stærk, robust; plump. —iousness, s. Styrke, Kraft
c. (Disse to sidste Ord bruges nu kun i Spøg, el. i
en noget foragtelig Betydning). —ness, s. Styrke,
Kraft c.
Roc, s. en fabelagtig Fugl i Østerlandene.
Roc'ambole, s. Skov-Løg c., *allium scorodo-*
prasum.
Roche'-alum, *vid.* Rock-alum under Rock.
Roch'et, (ch udt. *k*), s. Overkjole c. (som Bønderne
bære); Messeskjorte c. (en Biskops).
Rock, s. Rokkehoved n., Rok c. (som holdtes i
Haanden, og hvorfra man spandt Uldеn ved en Kugle,
som hang nedenunder), Haandten s.
Rock, v. rokke; vugge; dysse i Søvn; vakle. —er,
s. En som rokker, el. vugger. —ing-chair, Gynge-
stol c.; —ing-horse, Gyngehest c.
Rock, s. Klippe, Stenmasse; Klippeblok, Sten c.;
fig. Klippe c. (Grundvold, Bestyttelse); primary —s,

Urbjerge *pl.*; —alum, krystalliseret Alun *m.* (det reneste Slags); —butter, Bjergsmør *n.* (en Afart af Alun); —crystal, Bjergkrystal *c.*; —doe, Gemse *c.*; —oil, Stenolie *c.*; —rose, Cistus-Rose, Solsoje *c.*, *cistus* (Pl.); —ruby, blaalig rød Granat *c.*; —salt, Stensalt *n.*; —wood, Bjergtræ *n.* (en Underart af Asbest, en Stenart); —work, eftergjort el. kunstig Klippe *c.* —iness, *s.* Klippefuldhed *c.* —less, *a.* † uden Klipper. —y, *a.* klippefuld; klippedannet; stenhaard, haard.

Rock'et, *s.* Raket *c.*

Rock'et, *s.* Viola matronalis *c.*, *hesperis matronalis* (Pl.); night-smelling —, Natviol *c.*, *hesperis tristis.*

Rod, *s.* lang tynd Green, Riskvist; Stav *c.*; Scepter, Spir *n.*; Stang *c.* (Medestang); Maalestang; Rode *c.* (5½ yards); Ris *n.* (ogsaa *fig.* om Straf).

Ródent, *a.* gnavende; —s, *s. pl.* Gnavere *pl.* (en Dyreslægt).

Rod'omont, *s.* † Skryder, Praler *c.*; *a.* pralende. —ade, —ado, *s.* Skryderi, Praleri *n.* —ade, *v.* prale, brøvte. —ador, *s.* Praler, Brøvter, Stortaler *c.*

Roe, Róebuck, Roe-deer, *s.* Raa, Raabuk *c.*, *cervus capreolus*; (roe bruges ogsaa om en Hind, jvf. Hart). [soft—, Melk *c.* (jvf. Spawn og Milt).

Roe, *s.* Rogn; Melk *c.* (i Fiske); hard—, Rogn *c.*;

Rogation, *s.* Bøn *c.*, Litani *n.*; —week, Himmelfarts-Ugen (imellem den 5te og 6te Søndag efter Paaske); —days, Litanidage *pl.* (de tre første Dage førend Himmelfartsdagen, for hvilke Dage særegne Bønner og Processioner vare bestemte).

Rogue, *s.* († Tigger, Landstryger *c.*); Skurk, Bedrager *c.*; Skalk, Skjelm *c.* (i mild Betydning, og i Spøg); *v.* † stryge om; begaa Skurkestreger. Róguery, *s.* Skurkestreger; Skjelmestykker *pl.* Rógueship, *s.* Skjelmskhed; Skjelmsmester *c.* Róguish, *a.* —ly, *ad.* omstrejfende; nedrig, ærelös; skjelmsk, skalkagtig. —ness, *s.* en Skurks Egenskaber *pl.*; Skjelmskhed, Skalkagtighed *c.* Róguy, *a.* † *vid.* Róguish.

Roint, *vid.* Aroynt.

Roist, —**er,** *v.* tage voldsomt affæd, larme, støje. —er, *s.* brutal støjende Person, Skryder, Praler *c.* —erly, *ad.* † lovløst, paa en voldsom Maade.

Roll, *v.* rulle; trille; vælte; omdreje; omvinde, omvikle; vinde, vikle, sno; valse (en Metalplade osv.); tromle; slaa Hvirvel (paa en Tromme); dreje sig; vælte sig; styrte; slingre (om Skibe); *s.* Rullen Rulle, Valse; Malkekrands; Faldbat; Valk *c.*; Strygholt, Strygtræ *n.*; sammenrullet Masse *c.*, lille rundt Brød, Franskbrød *n.*, Simle *c.*; Rulle, Fortegnelse, Liste, Protokol; offentlig Skrivelse, strikkig Forhandling *c.*, Dokument *n.*; Aarbog, Krønike; Hvirvel *c.* (som slaas paa en Tromme); —call, Opraaben af Soldaternes Navne *c.*; —sulphur, —brimstone, Stangsvovl *n.* —er, *s.* Rulle, Valse; Manglestok; Tromle, Havetromle *c.*; Svob; Bindsel, Bind *n.*; *pl.* Svære rullende Bølger *pl.* (uden Vind). —ing-mill, *s.* Valseværk *n.* —ing-pin, *s.* Bakkelserulle, Kagerulle *c.* —*ing-press,* *s.* Valse-Presse, Presse *c.* (til Klæde og andre Tøjer); Kobberpresse *c.* Bólly-pooly, *s.* et Slags Boldspil *n.* (i hvilket Bolden rulles i et Hul).

Róller, *s.* Ellekrage *c.*, *corracias garrula.*

Rol'lick, *v.* være lystig, springe om, sværme.

Rom'age, *vid.* Rummage.

Romáic, *s.* det nygræske Sprog, Nygræsk *c.*

Romal', *s.* et Slags Silketørklæde *n.*

Róman, *a.* romersk; *s.* Romer *c.* Romance', *s.* (oprindelig; det romanske Sprog, ɔ: det franske Sprog i Middelalderen); Romance; Roman *c.*; Eventyr *n.*, Opdigtelse, Løgn *c.*; *v.* opdigte, lyve. Roman'cer, *s.* Romandigter; Opdigter, Løgner *c.* Roman'cy, *a.* † romantisk. Rómanism, *s.* den romersk-katholske Religions Dogmer *pl.*, Romanisme *c.* Rómanist, *s.* Papist, Katholik *c.* Rómanize, *v.* efterligne en romersk Stik el. Særegenhed; latinisere; omvende til den romersk-katholske Religion. Roman'tic, —al, *a.* —ally, *ad.* romantisk, romanagtig; eventyrlig, falsk. Rómish, *a.* romersk; papistisk, katholsk. Rómist, *s.* Papist, Katholik *c.*

Rome, *s.* Rom (Byen). **Róme-penny, Róme-scot,** *vid.* Peter-pence.

Romp, *s.* kaad overgiven Pige, vild Tøs; vild støjende Leg *c.*; *v.* lege paa en vild støjende Maade. —ish, *a.* overgiven, vild, kaad. —ishness, *s.* Overgivenhed, Kaadhed *c.*

Ron'deau, *s.* et Slags lyrisk Digt *n.*, Rondeau; Rundsang *c.*; T. Rondo *c.* (i Musik).

Ron'dle, *s.* T. rund Masse *c.* (i Vaaben).

Ron'do, *vid.* Rondeau.

Ron'dure, *s.* † Runddel, Cirkel *c.*

Ron'ion, *s.* † skabet Knegt, skabet Kvind *c.* (jvf. Roynish under Royne).

Ront, *vid.* Runt.

Rood, *s.* et Længdemaal, Rode *c.* (*vid.* Rod); Fjerdedel af en acre *c.* (el. 40 □ poles; jvf. Pole).

Rood, *s.* Kors *n* (et Billede af Kristus paa Korset, med Maria og Johannes ved dets Fød); —loft, et Galleri (i en Kirke) med Korset.

Roof, *s.* Tag *n.*; (*fig.* Huus *n.*); hvælvet Bue, Hvælving; Himmel *c.* (paa en Karet), Ruf *n.*; Gane *c.*; *v.* forsyne med et Tag, dække; bringe under Tag. —ing, *s.* Tagværk *n.* —less, *a.* uden Tag, uden Lo. —y, *a.* † forsynet med Tag.

Rook, *s.* Raage, Blaaraage, Korukrage *c.*, *corvus frugilegus*; *fig.* En som forener sig med andre for at stjæle el. bedrage, snedig Karl, Bedrager *c.*; *v.* rane, stjæle, bedrage. —ery, *s.* Yngleſted for Raager *n.*, Raage-Lund *c.*; ✕ *fig.* Røverhule *c.* —y, *a.* † besvet af Raager.

Rook, *s.* Taarn *n.* (i Skakspil); *v.* rokere.

Room, *s.* Rum *n.*, Plads *c.*; Sted; Værelse *n.*, Stue *c.*, Kammer *n.*; *fig.* Anledning, Leilighed, Mulighed *c.*; † Embede *n.*, Post *c.*; in his —, i hans Sted. —age, *s.* † Rum *n.*, Plads *c.* —ful, *a.* † rummelig; *s.* et Værelse fuldt (af Personer el. Ting). —iness, *s.* Rummelighed *c.* —y, *a.* rummelig.

Roomth, *s.* —y, *a.* *vid.* Room, —y.

Roost, *s.* det hvorpaa en Fugl sidder, naar den sover, Hønsestige, Pind el. Stang *c.*, Hvilested *n.*;

Hvile *c.* (Fuglenes); *v.* sætte sig til Hvile, ende (om Fugle).

s. Rod *c.*, (ogsaa *fig.* om: Stammeord; *m.*; første Oprindelse el. Aarsag *c.*); den Del, Fod, Bund; Stamfader; fast Bopæl Indtryk *n.*; *v.* slaa Rødder; rodfæste (ogsaa de (om Svin); rydde; to — out, to — up, , oprydde, bortrydde, skaffe af Vejen. To , fæste Rod; to strike —, slaa Rødder; d, rodfæstet; —glasses, Svibelglas *pl.*; Rodblad *n.* —edly, *ad.* dybt, stærkt, fra n af. —er, *s.* En som oprydder. —let, *s.*); Rodtrevl *c.* —y, *a.* fuld af Rødder.

s. Reb, Tov *n.*, Line; Strikke; Snor *c.*; en f Ting, som hænge paa en Snor (— of onions, pe *m.*, Løgreve *c.*); *pl.* Tarme, Indvolde *pl.* ugt); *v.* trække sig i Traade (om seje Bød- ere klæbrig. —bands, S. T. Raabaand *pl.* b Sejlet befæstes til Raaen); —dancer, ıser *c.*; —maker, Rebslager *c.*, to play the r, gaa Krebsgang; —making, at slaa Reb; , Skurkestreg *c.* (som fortjener Galgen); Reberbane *c.*; —yarn, spundet Hampegarn; rn *n.* Ropery, *s.* Reberbane; Skurkestreg *c.* trick). Ropiness, *s.* klæbrig el. sej Beskaf- . Ropy, *a.* klæbrig, sej. [Mandfolk).

olaure', *s.* (fr.), Rejsekappe, Regnkappe *c.* (for , *a.* † bugget, bugvaad, fugtig. Rorátion, *s.* ild *n.* Rorid, Ros'cid, *a.* † bugget. Rorif'- s. Dug bringende. Rorif'luent, *a.* flydende ig. Rory, *a.* † bugget, bugfuld.

ry, *s.* Rosenbed *n.*; Rosenkrans *c.*, Pater- ıand *n.*

s. Rose *c.*, *rosa*; under the —, hemmelig, i ighed, *sub rosa*; —bay, Laurbærrose, Oleander, *nerium oleander*; —bud, Rosenknop *c.*; Rosenbusk *c.*; —mallow, Stokrose *c.*, *althæa* —noble, Rosenobel *c.* (gammel engelsk Guld- —root, Rosenrod *c.*, *rhodiola rosea* (Pl.); , Rosenvand *n.*; —wood, Rosenved, Rosen- kaldet efter Bedets Lugt). Róseal, *a.* † *vid.* Róseate, *a.* Rosen-; rosenfarvet. Rósed, *a.* rød. Rósemary, Rósemarine, *s.* Rosmarin *arinus*. Rosette', *s.* Rosette *c.* (en Sirat, el. i Form af en Rose); et Slags rød Farve *c.* kaldet: Róset). Rosicrúcian, *s.* Rosen- . (En af Rosenkreuzernes Orden). Rósier, *s.* buskt *c.* Rósiness, *s.* rosenrød Farve, Rosen- Rósy, *a.* som ligner en Rose i Skønhed. l. Lugt, Rosen-, rosenfarvet, rosenrød; rose-

n, *s.* (jvf. Res'in), Harpix *c.* (især i størknet tand); *v.* bestryge med Harpix, harpire. —y, xagtig.

and, *s.* Hedejord, Hede *c.* Ros'sel, *s.* let el. d *c.* Ros'selly, *a.* som bestaar af los Jord.

ter, (ɔ: register), *s.* T. Plan el. Tabel over rs militære Pligter, Kommando-Liste *c.*

ral, *a.* som hører til et Næb; snabelagtig. ted, *a.* forsynet med et Næb, el. en Snabel; T. nebbet (om visse Plantedele). Ros'trum, *s.* Næb *n.*; Snabel *c.* (paa de Gamles Skibe); noget der har Form af et Næb el. en Snabel; ros'tra, *pl.* Talerstol *c.* (paa det gamle romerske Torv; den var forsiret med Snabler af erobrede Skibe).

Rósy, *vid.* under Rose.

Rot, *v.* raabne, forraabne; bringe til at raabne, fordærve; *s.* Raabdenskab *c.* (i Træ); et Slags Faaresyge *c.* (i Faarenes Lever); —gut, × baarligt tyndt Øl *n.*

Róta, *s.* Rota, Ruota *c.* (den pavelige Appellationsret, *rota romana*); en politisk Klub i England (i det 17de Aarhundrede).

Rótary, *a* omløbende, som drejer sig om (som et Hjul). Rótated, *a.* ombrejet; T. hjulbannet (Krone). Rotátion, *s.* Ombrejning *c.*, Kredsløb *n.*; Omskiftning, Afveksling *c.* Rótative, *a.* som løber rundt. Rotátor, *s.* et Slags Muskel *c.* Rótatory, *a.* som løber rundt, omløbende.

Rote, *s.* et Slags Lire *c.*; mekanisk Færdighed, Ramse *c.*; *v.* † lære paa Ramse; gaa frem efter Omgang. By —, paa Ramse.

Roth'er-beasts, *s. pl.* † Hornkvæg *n.*

Roth'er nails, *vid.* under Rudder.

Rot'ten, *a.* raabden; fordærvet; forfalden, bræstfældig; *fig.* troløs, falsk; —stone, Trippelsten *c.* —ness, *s.* Raabdenhed *c.*

Rotund', *a.* rund, kredsdannet. —ity, *s.* Rundhed *c.* —ifólious, *a.* med runde Blade. Rotun'do, *s.* Rundbygning, Rotunde *c.* [sminke; sminke sig.

Rouge, *a.* (fr.), rød; *s.* Rødt; rød Sminke *c.*; *v.*

Rough, *a.* —ly, *ad.* ru, ujævn, strubbet, knudret; ubehagelig (for Smagen, Øret, Synet, for Sindet el. Følelsen), sturrende, skarp; raa, barsk; krap (om Seen); grov, udannet, heftig, stødende, plump; stormfuld, haardt (om Vejret, —weather, Vejr); haaret, laadden; hæslig, fæl, frygtelig; *s.* raa Tilstand *c.* (om Materialier); † stormfuldt Vejr *n.*; *v.* (blandt Dragoner) tilride, dressere (Heste til militær Tjeneste; × (to — it), taale Strabadser, lære at døje Ondt, ligge haardt (f. Ex. paa det bare Dæk). —cast, *v.* banne i det Grove, gøre det første Udkast til; bedække el. overstrøge med grov Kalk; *s.* Kalk blandet med groft Grus *c.*; —draught, —draft, første raa Udkast *n.*; —draw, gøre det første Udkast, skitsere; —footed, med fjedertlædte Fødder (om visse Fugle); —hew, tilhugge groft; udkaste flygtig; —hewn, groft tilhugget; *fig.* raa, grov; to — ride a person, bruge en tjenstvirig Mand saa meget som muligt (for selv at have det magtigt); —rider, Underberider, Kompaniberider *c.* (Regimentsberiderens Hjælper); —shod, skarpskoet, skærpet; —work, *v.* gøre det groveste af (et Arbejde), groft bearbejde. —en, *v.* gøre ujævn el. ru; blive ujævn. —ings, (*vid.* Rowen). —ness, *s.* ru Beskaffenhed, Ujævnhed; Raahed, Barskhed, Grovhed; Skarphed; Strenghed, Heftighed; Stormen *c.*

Rouleau', *s.* (fr.), lille Rulle *c.* (især om en Rulle el. Tut med Penge).

Roum, *v.* † hvisle.

Rounce, *s.* Pressebengel *c.*

Roun'ceval, *s.* et Slags Urter *pl.*

Round, *a.* rund, trind; ikke brudden, hel, rund, (Sum, Tal), omfattende, betydelig, stor; afrundet, velklingende; hurtig, rask (om Bevægelse); aaben, oprigtig, ligefrem, ærlig; *ad.* rundt, omkring, om; overalt; *prp.* rundt om, omkring; *s.* Kreds, Cirkel; Skive *c.*, rundskaaret Stykke *n.* (Brød, Kød); Rundstav *c.*; Tværtræ el. Trin *n.* (i en Stige); Kredsløb, Omløb *n.*; Omgang, Gang *c.* (Afvexling efter Tur); Rundgang, Runde *c.*; fuldt Glas el. Bæger *n.* (som gaar rundt); Rundsang; Rundans *c.*; T. massiv Kugle; Salve *c.*, Lag *n.* (med Hensyn til Afvexlingernes Gjentagelse, f. Ex. three rounds, tre Salver, tre Lag); -Fordeling til hver Mand *c.* (f. Ex. twelve rounds of cartridges, tolv Patroner til hver Mand); *v.* gøre rund, runde; afrunde, gøre velklingende; omgive; gaa rundt om; blive rund el. trind; gaa rundt, runddre; † bydske (*vid.* Roun). —'about, *a.* & *ad.* rundt omkring; udstrakt, vidtløftig; ikke ligefrem, indirekt; *s.* Vidtløftighed *c.*, Omsvøb *n.*; rund Gynge *c.* (som drejes i horisontal Kredsbevægelse); et Slags Overfrakke *c.*; —about way, Omvej *c.*; —head, Rundhoved *n.* (et Spottenavn paa en Puritaner i Cromwells Dage, fordi hans Haar var klippet rundt); —house, Politifængsel *n.*; —'robin, (egentlig: —ribbon), Kreds-Underskrift *c.* (af Flere, saa at man ikke kan opdage hvem der først har underskrevet). —'el, *s.* Rundbøl *c.* —'el, —'elay, *s.* Rundsang; Runddans *c.* —ish, *a.* rundagtig. —let, *s.* lille Kreds *c.* —ly, *a.* rundagtig; *ad.* i en rund Skikkelse; rask, hurtig; rentud, ligefrem (om: at tale); alvorlig, eftertrykkelig. —ness, *s.* Rundhed; Runding; Aabenhed, Ligefremhed *c.* —ure, (ikke: —er), *s.* † Rundbøl, Omkreds *c.*

Rouse, *v.* opvække, vække; opmuntre; opjage; opvaagne, vækkes; *s.* † Rus *c.*; fuldt Glas *n.*

Rous'er, *s.* En som vækker, Vækker *c.*

Rout, *s.* Sammenløb af støjende Mennesker, Oplob *n.*, larmende Hob *c.*; stort udvalgt Selskab, stort Aftenselskab *n.*; *v.* bringe i Forvirring el. Uorden, adsprede; † forsamle sig i støjende Hobe. To put to the —, gjennembryde og adsprede (Gelederne), bringe i Forvirring, kaste.

Rout, *v.* ✕ brøle; † snorke.

Rout, *v.* ✕ rode, (*vid.* Root). [Løbesedler *pl.*

Route, *s.* (fr.), Vej; Rejse, Route *c.*; —papers,

Routine', *s.* (fr.), Færdighed, Øvelse, Routine *c.*

Rove, *v.* strejfe om, vandre om, sværme om; gjennemstrejfe. Røver, *s.* Røver, Sørøver; Omstrejfer, Omvandrer *c.*; ustadigt, letsindigt Menneske *n.*; et Slags Pil *c.* (som stødes paa fjerne Gjenstande); at rovers, paa Lykke og Fromme, hen i Vejret, paa Slump.

Rove, *v.* stikke igjennem (et Øje); *s.* Klinkeplade *c.*

Row, (udt. *ro*), *s.* Række, Rad *c.*

Row, *s.* ✕ Spektakel *n.*, Støj *c.*, Optøjer *pl.* Row'dy, *s.* Spektakelmager, urolig Krabat *c.*

Row, *(udt. ro), v.* ro; to — dry, ro uden at stænke; *— ed off all! vel roet!* —able, *a.* som kan ros; sejlbar. —er, *s.* En som ror; Slagtøi *c.*; *pl.* S. T. Fartøisfolk *pl.*; —lock, S. T. Tollegang *c.*; —port, S. T. Roport *c.*

Row'el, *s.* lille Ring *c.* (f. Ex. i en Mile); Hjul *n.* (i en Spore); en lille Rulle af Silke el. Haar til at holde et Saar aabent, Haarfime *c.*; *v.* gøre et lille Snit (gjennem Huden) og holde Saaret aabent, flarificere.

Row'en, *s.* Stubjord *c.* (som man lader ligge til efter Mikkelsdag, for at det affaldne Korn kan spises til Græsning), Eftergræsning *c.*

Roy'al, *a.* kongelig; *fig.* ædel, berømt; herlig, prægtig; *s.* tredie Takke *c.* (paa en Hjorts Hoved); Soldat af første Infanteriregiment *c.* (*vid.* the—s, *pl.*); lille Mørser *c.* (til en Bombe af 5½ Tommers Kaliber); S. T. Bovenbramseil *n.* —ism, *s.* Royalisme *c.* —ist, *s.* Royalist, Kongeligsindet *c.* —ize, *v.* gøre kongelig. —ly, *ad.* kongelig, paa en kongelig Maade. The —s, *s. pl.* (ogsaa: Royal Scotch —s), første engelske Infanteriregiment *n.* (Det antages at være det ældste i Europa). —ty, *s.* Kongeværdighed *c.*; Tegn paa kongelig Værdighed *n.*; kongelig Herrlighed *c.*, Regalie *n.*

Royne, *v.* † gnave, æde om fig. Royn'ish, *a.* † skabbet, skurvet; usøsel.

Roy'stet, *s.* † lille Konge *c.*

Rub, *v.* rubbe, gnide; rive, skure, viske, skrabe, slibe, pudse; trykke, trænge; hindre, standse; skubbe fig; *s.* Gnidning; Usævnhed, Knold, Knort; Hindring, Vanskelighed, Knude *c.* To — down, strigle, gnide ren (en Hest); to — off, afgnide, bortviske; udrede fig; to — through, slaa fig igjennem (Vanskeligheder); to — up, oppudse; opfriske; opvække; —stone, Hvæsesten; Gnideskeen *c.* —ber, *s.* En som gniber el. river; det hvormed man gniber; Viskes, Viskeklud, Visk *c.*, (India —ber, Viskelæder *n.*); grov Fil; Hvæsesten; Robber *c.* (i Kaartspil); *fig.* Rasning, Strid, Kamp *c.* —bing-brush, *s.* Krabsborste, Kardest *c.* —ing-cloth, *s.* Viskeklæde *n.*

Rub'bish, (oprindelig: **Rub'bage**), *s.* Grus *n.* (af gamle Bygningsmaterialier), Bygningsgrus, Murgrus *n.*; blandet Masse *c.*; Affald, Smuds *n.*

Rub'ble, *s.* † Grus *n.* (*vid.* Rubbish). —stone, *s.* Rullesten *c.*

Rubes'cent, *a.* som bliver rød; rødlig. Rubican, *a.* rødskimlet (om Hest). Rubicel, *s.* Rubicil *c.* (rødgul Rubin). Rubicund, *a.* rødlig, rød (som en Drukkenbolts Næse); —ity, *s.* Rødlighed, Rødhed *c.* Rubied, *a.* † rubinrød. Rubific, *a.* rødgørende. Rubification, *s.* Rødgøren *c.* Rubiform, *a.* rødlig. Rubify, *v.* gøre rød; glødе. Rubious, *a.* † rødlig, rød. [8 Mus.

Rúble, *s.* Rubel *c.* (russisk Sølvmynt, omtrent

Rúbric, *a.* mærket el. skrevet med Rødt; *s.* Rubrik *c.* (i en Bog, da Overskriften forhen blev trykt med røde Bogstaver); *v.* mærke med Rødt, betegne med røde Bogstaver. —al, *a.* rubriceret. —ate, *v.* mærke med Rødt; *a.* betegnet med Rødt.

Rúby, *s.* Rubin; Rødme *c.*; noget som er rødt; Finne, Pillepens, rød Plegn *c.*

uge (som en Høne paa Vg).
ynke, Fold c.; v. rynke, krølle.
, s. Ræben c., Opstød m. Ructuos'ity, s.
ed pl.
r rød, rødlig, rosenrød; s. † Rødhed;
. † gøre rød. —diness, s. Rødlabenhed,
—dle, s. rød Okker c., Rødkrid m.;
Rødkrid-Graver c. —dy, a. rødladen,
ad (især om sund Ansigtsfarve).
r. Ror m.; —coat, Rorbrog c.; —head,
-house, Rorkiste c.; —nail, Rorspiger m.
vid. Redbreast under Red.
—ly, ad. raa, ru, ikke bearbejdet; grov,
ende, udannet, ubehøvlet, grov, plump;
rd, barst, ubarmhjærtig; heftig; uforlet. —ness, s. Raahed, Grovhed;
lhøftighed; Uvidenhed; Heftighed, Voldsomhed c.
a. dannet af Grus. Ruderation, s.
ied Grus el. Smaasten c.
r. † Tolper, Grobian c.
s. første raa Begyndelse c., Grundlag,
.; pl. Begyndelsesgrunde pl. —al, a.
l Begyndelsesgrunde, første, Begyn-

de c., ruta (Pl.).
gre, fortryde, sørge over; † føle Medt Ruelse, Anger, Sorg c. —ful, a.
bedrøvelig, sørgelig; sørgfuld. —fulhed, Jammer c.
fr.), † lille Selskab m., Kreds c.
, a. som bliver rød, (jvf. Rufous).
bestrimmet, Vibekrave, kruset Halskrave
m brugtes); Noget som er kruset, foldet,
old c.; † ujævn Beskaffenhed c. (for: ikken med Trumf c. (i Kaartspil); Brus-
a pugnax (Fugl. Hunnen kaldes Reeve);
ca cernua (Fisk); † Høihed, Ophøielse
i Uorden, forvirre; stikke med Trumf.
. vildt uordentligt Menneske, Umenneske
Røver; Morder, Snigmorder c.; a.
barbarisk; ryggesløs; v. † rase; agere
order. —ly, a. som en Røver, barbasnigmorder.
kaste uordentlig sammen, sammenstrabe;
inge i Uorden, forvirre; bringe ud af
ave det gode Lune; overrumple; folde,
rolig; flagre; † stride, trættes; s. Noget
rden, som er forkrøllet; Noget som sturning, Gæring, Larm, Strid, Tumult c.;
m. (til Pynt), Mansket, Haandkruse;
poa Trommen, som Honor; jvf. Roll).
urolig Person, Fredsforstyrrer c.
d, s. Falkehætte c.
rævrød, lys aulagtig brunrød, rød.
ost, uldent, noppret Teppe el. Dækken m.;
e m. (foran Kaminen; ogsaa: Hearthdelhund c.; —gowned, med en grov

r. —ly, ad. ru, ujævn, knudret, skrubbet; laadden; ikke net, uordentlig, pjusket; skurrende; vranten, sur; raa, uvenlig, brutal, barsk; heftig, stormende. —ness, s. Ujævnhed, knudret Beskaffenhed; Raahed c.

Rügin, s. † noppret Tøj n.; T. Benfil c.

Rugóse, a. rynket. Rugos'ity, s. † rynket Beskaffenhed c.

Ruin, v. ruinere, ødelægge, fordærve; forføre, gøre ulykkelig, styrte i Fordærvelse; † forfalde, ødelægges, gaa til Grunde; s. Forfald m., Ødelæggelse, Undergang; Ruin, Løsning; Fordærvelse, Ulykke c. —ate, v. † & × ruinere, ødelægge. —ation, s. † Ødelæggelse c. —er, s. Ødelægger, Forstyrrer c. —ous, a. forfalden, brøstfældig; ødelæggende, fordærvelig. —ously, ad. ødelæggende, fordærvelig, —ousness, s. Brøstfældighed c.

Rule, s. Regjering c., Herredømme n., Styrelse; Regel; Reglement, Forskrift; Ordensregel; Lineal c., Rethølt m; Maalestok c.; † Regelmæssighed, Orden, god Opførsel c.; v. regjere, beherske, styre; bestemme el. indrette (som efter en Regel); forsyne med Linier, liniere; herske (over, over). — of three, Regulabetri c. Ruler, s. Regent, Hersker Styrer; Bestyrer; Lineal c., Rethølt m. Rúly, a. † ordenlig.

Rum, s. Rum c.

Rum, s. † underlig gammeldagsklædt Landsbypræst c.; † gammel Bog c.; a. × gammeldags, underlig, besynderlig, selsom; net, god, rigtig.

Rum'ble, v. rumle, buldre, drøne. —r, s. En el. Noget som rumler el. buldrer.

Rúminant, a. drøvtyggende; s. Drøvtygger c. Rúminate, v. tygge Drøv; gruble; gruble over, eftertænke. Rumination, s. Drøvtygning; Grublen, Eftertænkning c. Rúminator, s. Grubler c.

Rum'mage, v. gjennemsøge, gjennemrode, rumstere; søge; S. T. rydde op i (Lasten); s. × Gjennemroden, Rumsteren c.

Rum'mer, s. stort Drikkeglas n.

Rúmour, s. Rygte n.; v. udsprede; it is —ed, man siger, Rygtet gaar. —er, s. Rygtemager c.

Rump, s. Rumpe c. (Enden af Rygbenet hos Dyr; i Foragt om Bagdelen hos Mennesker); Lend c., Lendestykke n.; Gump, Stjert c.; v. × vende (En) Ryggen. —steak, Rumpestykke, Lendestykke n. —er, s. en Tilhænger, el. et Medlem af det saakaldte: rumpparliament (ogsaa blot: rump) under Cromwell.

Rum'ple, s. Rynke, Fold c. (uordentlig, og uvilkaarlig foraarsaget); v. forkrølle.

Run, v. rende, løbe; rinde, flyde, strømme; udgyde Materie, flyde, vædske; smelte; strække sig, løbe, gaa (have en vis Retning); have et vist Indhold, lyde; være i Omløb; være almindelig antaget, gjelde; lade rende el. løbe; lade flyde; drive, stikke, jage; styrte; vove, sætte paa Spil; indsmugle (ufortoldede Varer); † gøre flydende, smelte; s. Renden, Løben c.; Løb; Tillob m.; Bevægelse; Flyden c.; Tonefald m., Cadence c.; Fremskridt n., Vej, Distance; Variabed c., vedvarende Held n.; almindelig Mening; Strigen c. (imod noget, against); Fremgangsmaade, Maade c.; at el. in the long —, med Tiden, i Længden, tilsidst.

To — a division, gøre et Løb (i Musik); to — a race, løbe el. ride Vedløb; to — mad, blive affindig; to — after, løbe efter; søge efter, lede efter; tragte efter; to — away with, løbe bort med, bortrøve, bortføre; løbe af med; blive henreven el. indtagen af (en Mening, uden foreløbig Tænkning); to — down, løbe el. jage træt; undertrykke, trædе under Fødder; rive ned paa, dadle, forklejne; to — in with, stemme overens med, være af samme Mening som; to — on, blive ved, fare fort; to — over, løbe el. flyde over; gjennemløbe, løselig gjennemse; løselig overveje; to — out, løbe ud, forløbe, være til Ende; udbrede sig; sprede sig; udarte; forødes, blive ødelagt; to — through, udtømme, forøde; gjennembore; gjennemløbe, gjennemse flygtig. —'away, *s.* Flygtning, Desertør *c.* —'nel, *s.* lille rindende Bæk *c.* —'ner, *s.* Løber *c.*, (jvf. Loafer); Sendebud, Bud *m.*; Vedderløber *c.*; hurtig vorende Plante; svøbeformig Stængel; Løber *c.* (øverste Møllesten); Gænge, Mede *c.* (paa en Slæde); S. T. Mantel *c.* (et Tov). —ning, *a.* løbende; bestemt til at rende, el. til Vedløb; —ning fight, Fegtning under Tilbagetog *c.*; —ning footman, Løber *c.*; —ning rigging, løbende Takkelads *c.*; —title, Kolumne-Titel *c.* (øverst paa hver Side af en Bog).

Run'agate, *s.* Renegat, Frafalden, Overløber *c.*

Runcation, *s.* † Lugning *c.*

Run'dle, *s.* Trin *n.* (rundt Tværtræ i en Stige); Skive *c.* (som dreier sig om en Axel). **Rund'let,** *s.* Vimpel, Dunk *c.*

Rune, *s.* Runebogstav *n.*, Rune *c.* Rúnic, *a.* Rune-.

Rung, *s.* S. T. Bundstok *c.*; × Trin *n.* (paa en Stige).

Run'nel, Run'ner, *vid.* under Run.

Run'net, *vid.* Rennet.

Run'nion, *vid.* Ronion.

Runt, *s.* et Slags smaat Kvæg *n.* (i Skotland og Wales); Vantrivning *c.* (om Dyr og Planter); gammel udtørret Kone *c.*

Rupée, *s.* Rupi *c.* (østindisk Solomynt, omtrent 1 Rdlr.).

Rup'tion, *s.* Brud *n.*, Revne *c.* Rup'ture, *s.* Brydning, Sprængning *c.*; Brud, Bræk; Fredsbrud *n.*; Uenighed, Tvedragt, Splid *c.*; Brok *n.* (*vid.* Hernia); *v.* bryde, brække, sprænge; briste, springe. —wort, Briduri *c.*, *herniaria.*

Rúral, *a.* —ly, *ad.* landlig, Lands-; paa el. fra Landet. —s, *s. pl.* Landboere, Bønder *pl.* —ness, —'ity, *s.* landlig Beskaffenhed, Landlighed *c.* —ist, *s.* En som fører et landligt Liv. Ruric'olist, *s.* Landboer *c.* Ruri"genous, *a.* født paa Landet.

Ruse, *s.* List, Snedighed *c.*, Kunstgreb *n.*

Rush, *s.* Siv *n.*; *fig.* ringe Ting, Dejt *c.*; flowering—, Brudelys *c.*, *butomus* (Pl.); sweet—, Kalmus *c.*, *acorus* (Pl.); —light, —candle, en Lampe, el. et Lys, hvis Væge er gjort af Marven af Siv, et Slags Natlys *m.*; —like, som Siv; *fig.* svag, afmægtig. —ed, *a.* sivfuld, rig paa Siv. —er, *s.* † En som strøede Siv. —iness, *s.* Sivfuldhed *c.* —y, *a.* sivfuld; gjort af Siv, Siv-.

Rush, *v.* ruse, fare afsted (hastig og voldsomt), ile, styrte, storme; *s.* Fremstyrten, Fremfaren *c.*, stormende Anfald *n.* —er, *s.* En som farer frem; × en Tyv, som gør Indbrud.

Rusk, *s.* let haard Kage el. Tvebak *c.*

Russ, *a.* & *s.* russisk; Russer *c.* (*vid.* Russian).

Rus'set, *a.* rødbrun; grov, hjemmegjort *c.*; *s.* Rødbedragt *c.*; et Slags Æble *n.*; *v.* farve rødbrun, give et rødbrunt Skær. —ing, *s.* et Slags Æble *n.* —y, *a.* rødbrun.

Rus'sian, *a.* russisk; *s.* Russer *c.*; russisk Sprog *n.*, Russisk; —leather, Rusiædet *n.*

Rust, *s.* Rust; Er, Skimmel *c.*; Rust *c.* (i Korn); *fig.* Sløvhed, Svækkelse *c.* (af Uvirksomhed); *v.* ruste, rustne; erre; gøre rusten el. erret; *fig.* hentære ved Uvirksomhed; sløves. —ily, *ad.* rustent. —iness, *s.* rusten el. erret Tilstand *c.* —y, *a.* rusten, forrusten; erret; harsk; *fig.* gnaven, surmulet.

Rus'tic, *a.* som hører til Landet, som er paa el. fra Landet; bondeagtig, grov, plump, raa; ukunstlet, ligefrem, ærlig, enfoldig; simpel; *s.* Landboer, Bonde *c.*; T. ru el. ujævnt Murværk *n.* (som Efterligning af Naturen; ogsaa kaldet: —work). —al, *a.* —ally, *ad.* landlig; bondeagtig, plump, raa. —alness, *s.* bondeagtigt Væsen *n.*, Plumphed, Raahed *c.* —ate, *v.* bo paa Landet; sende paa Landet, bortvise for en Tid fra Universitetet, relegere. —ation, *s.* Ophold paa Landet, Landliv *n.*; Bortvisning, Relegation *c.* (for en vis Tid). Rusti"city, *s.* landlig Beskaffenhed, Simpelhed; Plumphed, Raahed *c.*

Rust'iness, Rust'y, *vid.* under Rust.

Rus'tle, *v.* rasle (som Silke el. tørre Blade).

Rut, *s.* Hjulspor, Spor *n.* (af en Vogn); Ridse *c.* (i Metal); *v.* gøre Spor i (en Vej); afridse, affilde (med en Spade); † bedække.

Rut, *s.* Brunst, Parrelyst, Parring *c.*; *v.* være i Brunst; være parrelysten. —ting, —time, Brunstid *c.*

Ruth, *s.* († el. poetisk), Medlidenhed, Barmhjertighed; Sorg, Elendighed *c.* —full, *a.* —fully, *ad.* medlidende; forgelig, beklagelig. —less, *a.* —lessly, *ad.* ubarmhjærtig, haard, grusom. —lessness, *s.* Ubarmhjærtighed, Grusomhed *c.*

Rútilant, *a.* stinnende. Rútilate, *v.* † gløde, stinne. Rútile, *s.* Titansyrl, Rutil *c.* (et Mineral).

Rut'ter, *s.* † Rytter *c.*

Rut'terkin, *s.* † fiffig Bedrager, gammel Ræv *c.*

Rut'tier, *s.* † Vejviser, Bog med Sekaart; gammel Rejsende *c.* (som er bekjendt med Vejen).

Rut'tish, *a.* † brunstig, parrelysten; vellystig.

Rye, *s.* Rug *c.*; en Sygdom hos Falke; —bread, Rugbrød *n.*; —grass, gold Byg, Goldar, Byggræs *n.*, *hordeum murinum* (en Græsart); undertiden for: Ray grass (*vid.* dette).

Ry'ot, *s.* Fæster el. Forpagter *c.* (i Hindostan).

S.

n.; i Forkortelser: S., south; socius (Med-
cietas, el. societatis (Selskab el. Selskabs);
solidi (shilling el. shillings); S. T. P. sanctæ
professor, Professor i Theologien c.
h, s. Zebaoth.
árian, s. En som strengt helligholder Sab-
abbatarianer c.; a. som angaar Sabbatari-
n Øren af Gjendøbernes Sekt, som hellig-
iverdagen). Sab'bath, s. Sabbat c.; fig.
c.; —breaker, En som vanhelliger Sabbaten;
ig, Sabbatens Overtrædelse, Helligbrøde c.
som ikke holder Hviledag. Sabbat'ic, —al,
erer til Sabbaten; Hvile-. Sab'batism, s.
s Helligholdelse; Hvile c.
h, a. i el. fra Saba (i Arabien).
lian, s. Sabellianer c.
, s. Sabier, Sabæer c.
), vid. Savin. [n.; a. sort, mørk.
s. Sobel c., mustela zibellina; Sobelskind
re, s. (fr.), Sandgrav c.; T. en tyndere
lem c. (vid. Summer under Sum).
s. (fr.), Træsto c.
s. Sabel c. (et Sværd med en bred Svær
m er tyk paa Bagen og lidt bøjet mod Enden),
; v. hugge el. saare med en Sabel, nedsable.
Sabeltaske c. [a. sandet.
s'ity, s. sandet Beskaffenhed c. Sab'ulous,
le, s. stærkt Nyt i Tøjlen m.
rif'erous, (ch udt. k), a. som frembringer el.
r Sukker. Sac'charine, a. sukkeragtig,

'dotal, a. præstelig.
, vid. Satchel.
s. Sæk; Pose c.; tre engelske Skjepper pl.
iel); Blusekjole c.; × Taske, Lomme c.; v.
n Sæk el. i Sække. —cloth, Sækkelærred,
n.; —ful, Sækfuld c. —ing, s. Sækkelær-
t Lærred el. Sejldug n. (til Sengebund).
s. Sekt c. (en sød spansk Vin); —posset, en
ekt og Melk.
v. plyndre (en med Storm indtaget By); s.
se med Storm, Plyndring c. —age, s. Be-
og Plyndring c. —er, s. Plyndrer c.
ent, s. et Slags Trompet, Basun, c.
ment, s. Sakrament; Nadverens Sakrament
.; v. † binde ved Ed. —'al, a. sakramental,
nt-. —als, s. pl. det som hører til Sakra-
—'ally, ad. som et Sakrament. —árian, s.
enavn paa en Protestant. —'ary, s. sakra-
Bønnebog c. (i den rom. Kirke); ogsaa for:

l, a. —ly, ad. hellig; helliget; indviet; ubrø-
—ness, s. Helligbed c.
'lo, a. Offer-, som hører til Offring. —able,
til Offring. —ator, s. † Offrende c. —atory,
re. Sac'rifice, v. offre; opoffre; s. Offring
n.; Opoffrelse c. To — to, opoffre til; op-
offre for. Sac'rificer, s. Offrende; Offerpræst c.
Sacrifi"cial, a. offrende; Offer-.
Sac'rilege, s. Kirkeran n.; Vanhelligelse c. Sac-
rilégious, a. —ly, ad. skyldig i Kirkeran; vanhellig,
gudsbespottelig; ryggesløs. —ness, s. Hang til at
stjæle hellige Ting, gudsforgaaen Tænkemaade, Ryg-
gesløshed c. Sac'rilegist, s. Kirkeraner, Kirketyv,
Helligdomsskænder c. [Salvelse c.
Sácring, a. helligende, indviende; s. † Indvielse,
Sácrist, —an, s Sakristan, Klokker, Kirkevogter c.
Sácristy, s. Sakristi n.
Sácrosanct, a. † ukrænkelig, hellig.
Sad, a. († fast, tæt, kompakt, tung; fat, ulvorlig;
† mørk, mørkladen); bedrøvet, sorgfuld, tungsindig,
melankolsk: sørgelig, ynkelig; ubehagelig, slem, be-
sværlig. —ly, ad. med Sorg; tungsindig; paa en
sørgelig Maade, slemt, alvorlig. —den, v. gøre fast
el. tung; bedrøve, gøre tungsindig; gøre mørk; blive
bedrøvet. —ness, s. Bedrøvelse, Sorg; Tungsindig-
hed; Alvorlighed, Alvor c.
Sad'dle, s. Sadel c.; S. T. Klampe c.; v. lægge
Sadel paa, sadle; fig. belæsse. —backed, svejrygget;
—bow, Sadelbue c.; —cloth, Sadeldækken n.; —gall,
Sadelbrud n.; —maker, Sadelmager c.; —tree,
Sadeltræ n., Sadelbom c. Sad'dler, s. Sadelmager s.
Sad'ducee, s. Sadducæer c. Sad'ducism, s. Sad-
ducæisme c.
Sad'ly, Sad'ness, vid. under Sad.
Safe, a. —ly, ad. sikker; paalidelig; usædt, i god
Behold; vel forvaret; s. sikkert Gjemme n., Kiste c.
(jf. Iron safe); Madskab, Fluestab n. A — man,
en sikker (paalidelig) Mand. —con'duct, s. sikker
Lejde, Bedækning af Vagt c.; Lejdebrev, Pas n.
—guard, s. Beskyttelse, Sikkerhed; Bedækning af Vagt.
sikker Lejde c.; Lejdebrev, Pas n.; et Slags Overskort
n. (som Damer brugte naar de rede); v. † beskytte,
forsvare; bevare. —keeping, s. sikker Forvaring c.
—ness, s. Sikkerhed c. —ty, s. Sikkerhed; god Be-
hold; sikker Forvaring c.; —ty-lamp, Sikkerheds-
lampe c. (i Stenkulsgruber); —ty-valve, T. Sikker-
hedsventil c. (ved Dampmaskiner).
Saf'flower, Saf'fron-bas'tard, s. Saflor c., car-
thamus (Pl.).
Saf'fron, s. Safran c., crocus (Pl.); Safran c.
(Farvestof); a. safrangul; v. farve med Safran.
Sag, v. segne, synke; forsage; betynge; S. T. falde
i Lø.
Sagácious, a. —ly, ad. grandsende, som sandser
sikkert; med fin Lugt (om Hunde); skarpsindig; snild,
klog. —ness, Saga"city, s. Grandseenhed, fin el.
skarp Lugt; Skarpsindighed; Klogskab, Smildhed c.
Sag'amore, s. Høvding c. (hos Indianere
i Amerika); en Saft (af en ubekjendt Plante).
Sag'athy, s. Sayette c. (et Slags Tøj).
Sage, s. Salvie c., salvia; — of virtue, small gar-
den —, Læge-Salvie c. salvia officinalis. Ságy, a.
fuld af, el. krydret med Salvie.

Sage, *a.* vis, klog, forstandig; *s.* Vis, Filosof *c.* —ly, *ad.* viselig, klogt. —ness, *s.* Visdom, Klogskab *c.*

Sa"ginate, *v.* fylde, overfylde, mæste.

Sa"gittal, *a.* som hører til el. ligner en Pil, pileformet. Sa"gittary, *s.* Buestytte *c.*; Skytten (Stjernebillede); Centaur *c.*; *a.* Pil-, Pile-.

Sago, *s.* Sago *c.*

Sáic, *s.* Saike, Tschaike *c.* (et græsk el. tyrkisk Fartøj).

Sail, *v.* sejle; *fig.* svømme; svæve; besejle, befare; *s.* Sejl; Skib *n.*, Sejler *c.*; Skibe *pl.*; Sejltur *c.*; *fig.* Vinge *c.*; to strike —, stryge Sejl; *fig.* give sig tabt, ydmyge sig, give efter; —borne, ført eller drevet ved Sejl; —broad, som breder sig lig et Sejl; —cloth, Sejldug *c.*; —loft, Sejlloft *n*; —maker, Sejlmager *c.*; —yard, Raa *c.*; —yarn, —twine, Sejlgarn *n.* —able, *a.* sejlbar. —er, *s.* Sejler *c.*, Sejlskib *n.*; Semand *c.* — or, *s.* Semand, Matros *c.* —y, *a.* † som et Sejl.

Sáinfoin, *s.* Foder-Hanekløver, Esparsette *c.*, *hedysarum onobrychis* (Pl.).

Saint, *s.* hellig Person *c.* (the —s, *pl.* i Bibelen; de Hellige); Helgen *c.*: En af de Hellige, skinhellig Person *c.*; *v.* gøre til Helgen, kanonisere; to — it, anstille sig hellig. —'s bell, lille Kirkeklokke, Bedeklokke *c.*; —seeming, skinhellig; — Geoffrey's day, × aldrig; — Luke's bird, × Ox *c.* —ed, *a.* hellig, gudfrygtig; helliget; forklaret, salig. —ess, *s.* Helgeninde *c.* —ly, *a.* & *ad.* hellig; som en Helgen. —like, *a.* som en Helg, hellig. —ship, *s.* Helligbed *c.* (en hellig Persons Titel og Værdighed.

Sake, *s.* Sag; Aarsag, Anledning, Skyld *c.*; for God's —, for Guds Skyld; for my —, for min Skyld; for Glory's —, for Æren, for at vinde Anseelse. —less, *a.* † sagløs, skyldfri.

Såker, *s.* Falk; et Slags Kanon *c.* (den mindste 5pundig, den største 8pundig). —et, *s.* Han-Falk *c.*

Sal, *s.* T. Salt *n.*

Salácious, *a.* —ly, *ad.* vellystig, gejl. Sala"city, *s.* Vellyst, Gejlhed *c.*

Sal'ad, *s.* Salat *c.* — ing, *s.* Urter som bruges til Salam', *s.* (osterlandsk) Hilsen *c.*

Salaman'der, *s.* Salamander *c.*, *salamandra*; et Slags Jern-Kolbe til at riste Kødskiver i. Salaman'drine, *a.* salamanderagtig, som ikke dør i Ilden (hvilken Egenskab en gammel Overtro tillagde Salamanderen).

Sal'ary, *s.* Lønning, aarlig Løn, Gage *c.* Sal'aried, *a.* som nyder en aarlig Løn.

Sale, *s.* † Vidiekurv *c.*

Sale, *s.* Salg *n.*; Afsætning; Auktion *c.*; —'s-man, Sælger *c.* (for Andre), især: Kræmhandler *c.*; En som sælger færdigsyede Klæder; —work, Arbejde gjort paa Kob *n.* (slet gjort). —able, *a.* —ably, *ad.* som kan sælges afsættelig, som gaar godt af. —ableness, *s.* Afsættelighed, god Afgang el. Afsætning *c.*

Sal'ebrous, *a.* ujævn, knudret. Salebros'ity, *s.* Ujævnhed *c.* (en Vejs).

Salep', *vid.* Saloop.

Sáliant, *a.* T. steilende, springende (som en Løve osv. i Vaaben). **Sálient,** *a.* springende, fremspringende.

Sal'ic, *vid.* Salique.

Salif'erous, *a.* saltholdig. **Sal'ifiable,** *a.* saltdannende. **Salificátion,** *s.* Saltdannelse *c.* **Sal'ify,** *v.* forvandle til Salt. **Salinátion,** *s.* Bagkning med en Saltopløsning *c.* **Saline,** († **Salínous**), *a.* saltagtig, salt. **Salíneness,** *s.* Saltagtighed *c.*

Sal'ique law, *s.* salisk Lov *c.* (i Frankrig, hvorved Kvindelinien udelukkes fra Regjeringen).

Saliva, *s.* Spyt *n.* **Salival, Sal'ivary,** *a.* som hører til Spyttet, Spytte-. **Sal'ivate,** *v.* rense ved Spyttekur, salivere. **Salivátion,** *s.* Spyttekur, Salivation *c.* **Salívous,** *a.* som ligner Spyt.

Sal'let, —ing, *s. vid.* Salad.

Sal'let, Sal'lad, *s.* † Hjælm *c.*

Sal'lance, † *vid.* Sally.

Sal'low, —tree, *s.* Sillie, Vidie-Pil, Vidie, Stovpil *c.*, *salix caprea.*

Sal'low, *a.* gul, gusten, gulbleg. —ness, *s.* Gusthed, gusten Blegthed *c.*

Sal'ly, *v.* (ofte med out el. forth), gøre et Udfald, fare ud; *s.* Udfald *n.* (fra et belejret Sted); Rejse, Udflugt, Udvandring; pludselig Ytring *c.*, Udbrud, Indfald *n.*; vild Lystighed, Letsindighed, Kaadhed *c.*; —port, Udfalds-Port *c.*; S. T. Udgangsport *c.* (paa Brandere, hvorigjennem Mandskabet retirerer).

Salmagun'di, *s.* Salmagundi *n.* (en Blanding af hakket Kød og Sild, med Olie, Eddike, Peber og Salt. Sildesalat *c.*

Salm'on, (udt. *sam'-mon*), *s.* Lax *c.*, *salmo*; —trout, Larort *c.*, *salmo trutta.* —et, *s. vid.* Samlet.

Saloon', *s.* stor Sal, Salon, Riddersal *c.*

Saloop', *s.* Salep *c.*

Sal'picon, *s.* et Slags Fylding el. Farce *c.*

Salsamentárious, *a.* † af saltede Ting. [(Pl.).

Sal'sify, Sal'safy, *s.* Gjedeskæg *c.*, *tragopogon*

Salsoa"cid, *a.* saltsur. Salsuginous, *a.* † saltagtig.

Salt, (udt. *sawlt*), *s.* Salt *n.*; *fig.* Smag; Vidtighed *c.*; *pl.* Salt (som Medicin); *a.* salt; *fig.* bitter; *v.* salte; give (Faar) Salt; afsætte Salt. —box, Saltkar *n.*; —cat, Klump Salt *c.* (i Saltværker); —cellar, Saltkar *n.* (til Bordet); —eel, *fig.* × Tov-Ende, Tamp *c.*; —maker, Saltsyder *c.*; —making, Saltkogning *c.*, Saltsyderi *n.*; —man, Salthandler *c.*; — mine, —pit, Saltgrube *c.*; —pan, Saltpande; Saltgrube *c.*; —spring, Saltkilde *c.*; —work, Saltværk *n.*; —wort, Salturt *c.*, *salicornia.* —er, *s.* En som salter el. nedsalter; Salthandler *c.* —'ern, *s.* Saltværk *n.* —ish, *a.* saltagtig, noget salt. —ishness, *s.* Saltagtighed *c.* —less, *a.* usaltet; flau; —ly, *ad.* salt. —ness, *s.* Saltheb; salt Smag *c.*

Salt, (udt. med kort engelsk a), *s.* † Spring *n.*; *a.* (udt. *sawlt*) vellystig, (jvf. Salacious). **Sal'tant,** *a.* springende, dansende. Saltátion, *s.* Springen, Hoppen, Dansen; Banken *c.*

Sal'tier, Sal'tire, *s.* T. Andreaskors, heldende Kors *n.* (som et X; i Vaaben).

Saltinban'co, *s.* Markskriger *c.*

Saltpetre, *s.* Salpeter *n.*; — house, Salpeterhytte *c.*; —maker, —man, Salpetersyder *c.*

nas, *a.*—**ly,** *ad.* sund, gavnlig for Helbreden. *s.* Sundhed *c.*

iness, *s.* Sundhed, Gavnlighed *c.* **Sal'**-ınd, gavnlig for Sundheden; frelsende.

ion, *s.* Hilsen *c.* **Salutatory,** *a.* hilsende; ærelse hvor Hilsen modtages; — oration, bningstale *c.* (ved Kollegier). **Salúte,** *v.* age, tilfredsstille; kysse; T. salutere; *s.* Kys *n.*; T. Salut *c.* (ved Skud, el. ved at Gevær). **Salúter,** *s.* Hilsende *c.*

srous, *a.* sund, som bringer Sundhed. **l'ity,** *s.* Mulighed at kunne frelses, Salig-:. **Sal'vable,** *a.* som kan bevares, som kan ɔlive salig.

b, *a.* † *vid.* Savage.

b, *s.* Bjergning; Bjergeløn *c.*

n, *s.* Frelse, Saliggørelse, Salighed *c.*

ıry, *s.* Bevaringssted, Gjemme, Beholds-

udt. *sav* med langt dansk a), *s.* Salve *c.*; middel *n.*, Hjælp *c.*; *v.* læge, kurere; hjælpe,) paa; † (for: Save, el. Salute), bevare, je. [vanlig af ædelt Metal).

s. Præsenter-Bakke el. Tallerken *c.* (sæd-r. Forbehold *n.*, Undtagelse; Undskyldning to come off with a —, slippe heldig derfra. *s.* Bjerger *c.*

s. Sambo *c.* (et Barn avlet af en Neger og ndre).

a. samme; the very —, den selvsamme. fuldkommen Lighed, Enshed, Identitet; hed *c.*

, (udt. *sa'-me-si* med langt dansk a), *s.* Sa-n dræbende Vind i Afrika).

s. † Silketøj, Taft *n.*

, *s.* lille Lar *c.* (jvf. Salmon).

ire, (udt. *sam'-fər*), *s.* Hav Krithme *c.*, *maritimum* (Pl., hvis Blade spises som

l, *s.* Prøve *c.* (af Noget), Mønster *n.*; Frem-† fremstille som Exempel. **Sam'pler,** *s.* .; Navneklud *c.*

e, *a* helbredelig, lægelig. **Sanátion,** *s.* Hel-**Sán'ative,** *a.* helbredende, lægende. —**ness,** ft, helbredende Kraft *c.*

bell, *vid.* Saint's-bell, under Saint.

cation, *s.* Helliggørelse; Indvielse *c.* **Sanc'**-elliggører *s.* **Sanc'tify,** *v.* helliggøre; bel-:. **Sanctimónious,** *a* —**ly,** *ad.* hellig; stin-**anc'timony,** *s.* Hellighed; Skinhelighed *c.*

on, *s.* Stadfæstelse, Bekræftelse, Sanktion; ining, Lov *c.*; *v.* bekræfte, stadfæste. **Sanc'**-Hellighed; Gudfrygtighed *c.* **Sanc'tity,** *s.* r.; helligt Væsen *n.*, Hellig *c.* **Sanc'tuarize,** ge, beskytte. **Sanc'tuary,** *s.* Helligdom *c.* ed *n.*; Allerhelligste *n.* (i Jødernes Tempel); ilflugtssted *n.*; Tilflugt, Beskyttelse *c.*; n som søger Beskyttelse paa et helligt Sted. r. Sand *n.*; *pl.* Sandørken; Sandbanke, e, Sandgrund *c.*; *v.* bestrø med Sand; drive paa Sandgrund. —**bag,** *s.* Sandsæk *c.*; —**blind,** svagsynet (med sorte Pletter for Øinene), stærblind; —**box,** Sandhus *n.*; —**box-tree,** Hura *c.*, *hura* (Pl.); —**eel,** Sandaal *c.*, *ammodytes tobianus* (Fisk); —**heat,** Hede fra varm Sand *c.*; —**paper,** Sandpapir *n.*; —**piper,** Mudderfneppe-Klire, Stylleplg *c.*, *totanus hypoleucos* (Fugl); —**pit,** Sandgrav *c.*; —**stone,** Sandsten *c.*; —**wort,** Sandvaaner, Sandarve *c.*, *arenaria* (Pl.). —'**ed,** *a.* sandet, sandig; af sandagtig Farve. (prættet. —**iness,** *s.* sandet Beskaffenhed *c.* —**ish,** *a.* sandagtig, noget sandig. —'**y,** *a.* sandet, sandig; af Sand, Sands; af sandagtig Farve, × rødbaaret. [laters).

Sand'al, *s.* Sandal; Teffel *c.* (Pavens og Præ-**Sán'dal-wood, Sán'ders-wood,** *s.* Sandeltræ *n.* (et rødt Farvetræ, ogsaa til Regelfe, af Pl. *santalum*).

San'darac, *s.* Sandarak *c.* (et Slags Harpix); rød Arsenik *c.*

Sand'erling, *s.* Sandløber *c.*, *arenaria vulgaris* (Fugl, ogsaa kaldet: Ox-bird).

Sand'ever, *s.* Glasgalle *c.*

Sand'wich, *s.* fint skaaret sammenlagt Smørrebrød med Kød imellem, pænt Stykke Smørrebrød *n.*

Sane, *a.* sund, rask, ved sin fulde Samling.

San'foin, *vid.* Sainfoin. [gyldighed *c.*

Sang-froid', *s.* (fr.), Koldblodighed, Kulde, Lige-**Sanguif'erous,** *a.* blodførende, Blod-. **Sanguifi-cátion,** *s.* Bloddannelse *c.* **San'guifier,** *s.* bloddannende Middel *n.* **San'guify,** *v.* frembringe el. danne Blod.

San'guinary, *a.* blodgjerrig, blodtørstig, blodig. **San'guine,** *a.* —**ly,** *ad.* blodrig, fuldblodig, sanguinsk, fyrig, livlig; tillidsfuld; blodrød; *s.* blodrød Farve; Blodsten *c.*; *v.* besudle med Blod; gøre rød. —**ness,** († **Sanguin'ity**), *s.* Blodrighed *c.*, sanguinsk Temperament *n.*; Fyrighed, Livlighed *c.* **Sanguin'eous,** *a.* blodrig; som udgør Blodet, Blod-.

San'hedrim, *s.* Synedrium *n.*, **Sanhedrin** *c.* (det høje jødiske Raad).

San'icle, *s.* Sanikel *c.*, *sanicula* (Pl.).

Sánies, *s.* tynd Materie *c.* (af Saar). **Sánious,** *a.* flydende med tynd Materie.

San'ity, *s.* Sundhed; sund Forstand, Sjælens sunde Tilstand *c.*

Sans, *prp.* † uden.

San'scrit, *s.* Sanskrit *c.* (Hinduernes gamle Sprog).

San'ton, *s.* Santon *c.* (tyrkisk Helgen, el Munk).

Sap, *s.* Saft *c.* (i Planter); —**green,** saftgrøn; *s.* Saftgrønt (et Farvestof af Bærret af Tvebo-Vrietorn, *rhamnus catharticus*); —**less,** *a.* saftløs; udtørret, kraftløs, gammel. —**ling,** *s.* ungt Træ *n.*, ung Plante *c.* —**piness,** *s.* Saftighed *c.* —**py,** *a.* saftig, saftfuld; *fig.* ung; blød, svag, barnagtig, fjantet.

Sap, *v.* undergrave, underminere; anlægge Løbegrave, sappere; gaa hemmelig frem; *s.* Løbegrav, underjordisk Gang, Sappe *c.* —**per,** *s.* Skandsegraver, Minegraver, Sappør *c.*

Sapan'-wood, Sap'pan-wood, *s.* Farvetræ fra Japan *n.* [behagelig Smag *s.*

Sap'id, *a.* velsmagende. —**ness,** —**ity,** *s.* Smag,

Sapience, *s.* Visdom *c.* **Sapient,** *a.* vis, klog. **Sapien'tial,** *a.* Visdom lærende.

Sapona'ceous, (Sap'onary †), *a.* sæbeagtig. **Sapon'ify,** *v.* forvandle til Sæbe. **Saponification,** *s.* Sæbedannelse *c.*

Sa'por, *s.* Smag *c.* —**if'ic,** *a.* som giver Smag, el. gør velsmagende. **Sap'orous,** *a.* velsmagende.

Sap'per, *vid.* under Sap, *v.* [art).

Sapph'ic, (udt. *saf'-ick*), *a.* sapphisk (om en Vers-

Sapph'ire, (udt. *saf'-er*), *s.* Sapphir *c.* (blaa Ædelsten). **Sapph'irine,** *a.* af Sapphir; som ligner Sapphir.

Sap'piness, Sap'py, *vid.* under Sap *s.*

Sar'aband, *s.* Sarabande *c.* (en spansk Dans).

Sar'casm, *s.* bidende Spot el. Vittighed, Spydighed, Sarkasme *c.* **Sarcas'tic,** —**al,** *a.* —**ally,** *ad.* bidende, bitter, haanlig, sarkastisk.

Saroe'net, *s.* tyndt Taft *m.*

Sar'cle, *v.* luge (Korn).

Sar'cocele, *s.* T. Kødbrok, Sarkocele *c.*

Sarcol'ogy, *s.* T. Sarkologi *c.* (Læren om Legemets kødagtige Dele). **Sarcolo"gical,** *a.* sarkologisk.

Sarcoma, *s.* Kød-Udvæxt *c.*

Sarcoph'agous, *a* kødædende. **Sarcoph'agus,** *s.* Sarkofag *c.* (Sten-Ligkiste). **Sarcoph'agy,** *s.* Kødæden *c.*

Sarcosis, *s.* Køddannelse *c.* **Sarcot'ic,** *a.* køddannende; *s.* køddannende Middel *n.*

Sarculation, *s.* Lugning *c.* (jvf. Sarcle).

Sard, *s.* en Art Karneol *c.* (ogsaa kaldet Sar'doin; jvf. Sardel); Sardine *c.* (*vid.* Sardin).

Sard'achate, (ch udt. *k*), *s.* Sardachat *c.* (blegrød plettet Agat). [neol *c.*

Sard'el, Sard'ius, Sar'dine-stone, *s.* Sarder, Kar-

Sar'din, *s.* Sardine *c.*, *clupea sardina* (Fisk).

Sardon'ic, —an, Sardónian, *a.* sardonisk, tvungen, krampeagtig, haanlig, bitter (om Latter og Smil).

Sard'onyx, *s.* Sardonyx *c.* (hornbrun Ædelsten).

Sark, *s.* × Særk, Skjorte *c.*

Sarmentóse, *a.* T. ranket, rankeformig (om en Stængel).

Sar'plar, *s.* Sæk *c.* (Uld, 2240 pounds).

Sar'plier, *s.* Pakkærred *m.*, Pakdug *c.*

Sarsaparil'la, *s.* Sassaparille *c.*, *smilax officinalis* (Pl.).

Sarse, *s.* fin Sigte, Haarsigte *c.*; *v.* sigte fint.

Sart, *s.* Skovland forvandlet til Agerland *n.*

Sash, *s.* Livbaand, Bælte; Skærf *n.*; *v.* forsyne med Livbaand, el. Skærf.

Sash, *s.* Vindue *n* (som er til at skyde op og ned); *v.* forsyne med saadanne Vinduer.

Sash'oon, *s.* blød Udstopning i en Støvle *c.*

Sas'safras, *s.* Sassafrastræ *n.*, *laurus sassafras.*

Sasse, *s.* † Sluse *c.*, Stigbord *n.*

Sátan, *s.* Satan, Djævel *c.* —**'ic,** —**'ical,** *a.* —**'ically,** *ad.* satanisk, djævelsk. —**ism,** *s.* djævelsk Aand *c.* —**ist,** *s.* † ugudelig Person, Satan *c.*

Satch'el, *s.* Taske, lille Pose el. Randsel *c.* (som Skolebørn bruge). [telig.

Sate, *v.* mætte; fylde, overfylde. —**less,** *a.* umæt-

Sat'ellite, *s.* Drabant, Biplanet; Følgesvend, lydig Tjener *c.* **Satelli"tious,** *a.* af Drabanter.

Sátiate, *v.* mætte; fylde, overfylde; *a.* mættet, mæt; overfyldt. **Satiety,** *s.* Mæthed; Mættelse; Overfyldelse, Vækelhed *c.*

Sat'in, *s.* Atlask *n.*; —**flower,** Maanefiol *c.*, *lunaria* (Pl.); —**spar,** en Art glinsende Kalksten *c.*; —**wood,** Atlastræ, Satintræ *n.* (et fint Ved af *ferolia guyanensis*). —**et',** *s.* Satinet *m.* (tyndt Atlask).

Sat'ire, (udt. *sat'-er*), *s.* Satire *c.* **Satir'ic,** —**al,** *a.* —**ally,** *ad.* satirisk. **Sat'irist,** *s.* Satiriker *c.* **Sat'irize,** *v.* satirisere, spotte, gøre latterlig.

Satisfac'tion, *s.* Fyldestgørelse, Tilfredsstillelse; Tilfredshed, Fornøjelse; Fyldest, Opreisning, Erstatning *c.* **Satisfac'tive,** *a.* fyldestgørende, tilfredsstillende. **Satisfac'toriness,** *s.* Kraft til at tilfredsstille, Tilstrækkelighed *c.* **Satisfac'tory,** *a.* —**ily,** *ad.* tilfredsstillende, fyldestgørende. **Sat'isfier,** *s.* En som gør fyldest, el. tilfredsstiller. **Sat'isfy,** *v.* gøre fyldest, fyldestgøre, tilfredsstille, gøre tilfreds; erstatte; mætte; overbevise.

Sative, *a.* som saas el. dyrkes i Haver.

Sátrap, *s.* Satrap *c.* (Statholder i Persien). —**al,** *a.* satrapisk. —**y,** *s.* Satrapi, Statholderskab *n.*

Sat'urable, *a.* mættelig. **Sat'urant,** *a.* mættende. **Sat'urate,** *v.* mætte, fylde (lade et Legeme indsuge el. optage saa meget af et andet som det kan). **Saturation,** *s.* Mættelse *c.* **Satúrity,** *s.* † Mæthed *c.*

Sat'urday, *s.* Løverdag *c.*

Sat'urn, *s.* Saturnus, Saturn (en Gud; en Planet); T. Bly *n.*; fort Farve *c.* (i Maaben). —**ine,** *s* Saturnalier *pl.*, Saturnsfest *c.* —**alian,** *a.* lystig, fri, overgiven. —**'ian,** *a.* lykkelig, gylden, saturnisk (om Tiderne). —**ine,** *a.* mørk, alvorlig, tungsindig (som født under Planeten Saturnus). —**ist,** *s.* alvorligt, tungsindigt Menneske *n.* —**ite,** *s.* en metallisk Substans, som udskilles fra Bly.

Sat'yr, *s.* Satyr, Skovgud *c.* —**iasis,** *s.* unaturlig Hang til Vellyst, T. Satyriasis *c.* —**'ion,** *s.* Posselæbe *c.*, *satyrium* (Pl.).

Sauce, *s.* Doppelse, Saus *c.*, (amr., ogsaa om stuvede Urter og Frugter); Noget som pirrer el. bidrager × Uforskammenhed, Fornærmelse *c.*; *v.* krydre; × hundse. To serve one the same —, *fig.* × betale En med samme Mynt. —**boat,** Sauseskaal *c.*; —**box,** fræk, uforskammet Person, næsvis Knegt *c.*; —**pan,** Kasserolle *c.* **Sau'cer,** *s.* (oprindelig: en lille rund Sauseskaal); Underkop *c.* **Sau'ciness,** *s.* Uforskammenhed, Næsvished, Uartighed *c.* **Sau'cy,** *a.* —**ily,** *ad.* fræk, næsvis, uforskammet, trodsig.

Sau'cisse, *s.* T. Saucisse *c.* (en med Krudt fuld Slange af beget Lærred el. Læder til at antænde Miner). **Sau'cisson,** *s.* Saucisse *c.*; ogsaa: lang Fiskine *c.*

Saun'ders, *vid.* Sandal-wood.

Saun'ter, *v.* flentre, drive, gaa og dovne; *neol*; *s* † Driveri *n.*, Slendrian *c.* —**er,** *s.* Ledliggergang, Dagdriver *c.*

Saur, *s.* Sol, Snavs, Mog *n.*

Sau'sage, *s.* Polse *c.*

a. † som kan frelſes. —ness, *s.* † Mu-
nne frelſes *c.*
a. vild, utæmmet; udannet, raa; bar-
om; *s.* Vild, Barbar *c.*; *v.* † gøre vild el.
—ly, *ad.* vildt; barbariſk. —ness, *s.*
aahed, Grumhed *c.* Sav'agery, *s.* vild
hed *c.*, Barbari *m.* Sav'agism, *s.* vild
[Amerika).
, *s.* ſtor aaben Slette el. Eng *c.* (i
redde; frelſe, befri (fra noget Ondt); be-
; ikke tabe el. ſpilde, benytte, iagttage,
belejlige Tid); være en Beſparelſe, være
prp. & ad. undtagen, uden. —all, *s.*
. Sáver, *s.* Redningsmand, Frelſer; En
god Husholder *c.* Sáving, *a.* ſparſom-
om; *ad.* undtagen, uden; *s.* Beſparelſe
om er ſparet, *pl.* Sparepenge *pl*; Undta-
-bank, Sparekaſſe *c.*; —s-box, Spare-
ivingly, *ad.* ſaa at (noget) reddes el. be-
Sparſomhed. Sávingness, *s.* Sparſom-
iour, *s.* Frelſer *c.* (Kriſtus).
(udt. *sav-e-loy'*), *s.* Cervelat-Pølſe *c.*
. Sæbenbom-Ene *c.*, *juniperus sabina*

. Saturej *c.*, *satureia* (Pl.).
s. Smag; Lugt, Duft *c.*; *v.* have (en vis)
ugt; ſmage el. lugte (med Velbehag); *fig.*
tde (af), tyde (paa, of); finde Smag i,
itth. 16, 23). —ily, *ad.* med Appetit;
ag. —iness, *s.* behagelig Smag el. Lugt,
less, *a.* uden Smag; ſmagløs. —y, *a.*
; vellugtende; behagelig, yndig; *s.* Sa-
urcia (Pl.).
. Savojkaal *c.*, *brassica sabauda.*
ldſagn *n.*, Sætning *c.*, Ordſprog, Mund-

Sav *s.*; *v.* ſave. —dust, Savſpaaner *pl.*;
ɔfiſt *c.*, *squalus pristis*; —fly, Blad-
enthredo; —jack, Saveblok, Savbuk *c.*,
; —mill, Savmølle *c.*, Savværk, Sav-
pit, Savgrube *c.*; —wort, Ekær, Enge-
rvatula (Pl.); —wrest, et Redſkab til at
rne paa en Sav. Saw'yer, († Saw'er), *s.*
.
, *s.* × et Øgenavn for en Skotlænder (for-
andy ɔ: Alexander).
, *a.* ſom henhører til Stene, ſom lever el.
m Stene.
ge, *s.* Stenbræk *c.*, *saxifraga* (Pl.).
s, *a.* Sten oplevende.
s. Sarer *c.*; *a.* ſariſk. —ism, *s.* ſariſt
ved *c.* —ist, *s.* En ſom er kyndig i det
'g.
ige, udſige, yttre; fremſige, oplæſe, læſe
'n Lektie, en Meſſe, en Bøn); *s.* Tale *c.*,
har at ſige. (Ordet forekommer ogſaa
'ortelſe af Assay, *v.* & *s.*). —ing, *s.* Yt-
d *pl.*; Sentens *c.*, Tankeſprog *n.*
Soy el. Saye *n.* (et Slags uldent Tøj;
yndt Silketøj *n.*

Scab, *s.* Skab *m.*, Skurv *c.*; Roe, Skorpe *c.* (paa
Saar); elendig ſjofel Perſon, Sjofeliſt *c.*; —wort,
Alant *c.*, *inula* (Pl.). —ádo, *s.* × Skab *m.*, Fnat *c.*
—bed, —by, *a.* ſkabbet; ſjofel, lumpen. —bedness,
—biness, *s.* ſkabbet Tilſtand, Uſelhen *c.* Scábious,
a. ſkabbet, fnattet; *s.* Skabioſe, Engeknop, Blaaknop
c., *scabiosa* (Pl.).
Scab'bard, *s.* Skede, Kaardeſkede *c.*; undertiden
fig. om Perſoner, der forfremmes ved Kvindeprotek-
tion, el. uden at have prøvet Tjeneſtens Alvor; deraf
Udtrykket: Some rise by the —, and some by the
sword! Scab'bard, *v.* ſtikke i Skeden; T. ſtraffe med
Slag af Bajonetſkeden.
Scábrous, *a.* ru, ujævn, knudret; ſkurrende, umuſi-
kaliſk. —ness, († Scabred'ity), *s.* Ujævnhed, Ru-
hed *c.*
Scad, *vid.* Shad.
Scaf'fold, *s.* Skueplads, Tribune *c.* (opreiſt for en
Tid ved enkelte Lejligheder); Stillads *n.* (for Byg-
ningsfolk); Skafot, Retterſted *n.*; *v.* forſyne med et
Stillads. —age, *s.* † Stillads *n.*; Skueplads *c.*
—ing, *s.* Stillads *n.*; løſelig opreiſt Bygning *c.*
Scagliola, (udt. *scal-e-óla*), *s.* Scagliola *c.* (en af
fint Gips og pulveriſeret Selenit kunſtig frembragt
Sten, hvorpaa Stenmaleri anbringes).
Scálable, *a.* beſtigelig. Scaláde, Scaládo, *s.* Be-
ſtormelſe ved Hjælp af Stormſtiger, Storm *c.*,
Stormløb *n.*
Scálary, *a.* ſom gaar trinvis opad.
Scald, *v.* ſkolde; *s.* Skoldning *c.*, ved Skoldning
fremkaldt Saar *n.* —ing hot, ſkoldhed.
Scald, —'er, (a udt. kort ſom i Ordet bad), *s.*
Skjald *c.* —ic, *a.* Skjalder-.
Scald, *a.* ſkurvet; uſel, elendig; *s.* (*vid.* Scall);
—head, Skurv i Hovedet *c.*
Scale, *s.* Skæl *n.* (f. Fr. i Hovedet); tynd Fliſe el.
Splint *c.* (ſom ſkiller ſig fra et Legeme); Hammer-
ſtjæl; Fiſteſtæl *n.*; Skaal, Vægtſkaal *c.* (ofteſt:
scales, *pl.*); *pl.* T. Schopper *pl.* (til en Hjelm el.
Gjako); *v.* ſætte Skorpe; ſkælle, ſkalle; afſkalle. A
pair of —s, Vægtſkaal *c.*; —beam, Vægtbjelke *c.*
—ed, *a.* ſkællet. —less, *a.* uden Skæl. Scáliness,
s. ſkællet Beſkaffenhed, Skælbedækning *c.* Scály, *a.*
ſkællet; ſkælbækket; × nedrig, ſjofel, karrig; —mail,
Skælpandſer *n.*
Scale, *s.* Stige *c.*; gradvis Stigen; Trinfølge,
Gradation; Skala *c.* (Toneſtige; Gradafdeling;
Maaleſtok ved Landkaart, Tegninger ofv.); Beſtor-
melſe ved Stormſtiger, Storm *c.*; *v.* beſtige, klavre
op (ſom ved Hjælp af Stiger). Scáling-ladder, *s.*
Stormſtige *c.*
Scaléne, *a* T. ſkaleniſt, uligeſidet; *s.* T. Skalenum
n., uligeſidet Trekant *c*
Scall, *s.* Skurv *c.*, Udſlæt *n.* —ed, *a.* ſkurvet.
Scal'lion, *s.* Chalotte-Løg *c.*, *allium ascalonium.*
Scal'lop, (udt. *scol'lop*), *s.* Kammuſling *c.*, *pecten*;
rund Takke *c.*; *v.* gøre rundtakket, udſkære med Takker.
Scalp, *s.* Hoved- el. Panddehud *c.*; undertiden:
Hovedſkal *c.*; *v.* trække Huden af Hjerneſkallen, ſkal-
pere. —'el, *s.* T. Diſſektionskniv *c.*, Skalpel *n.*

—'er, —'ing-iron, *s.* T. et kirurgisk Instrument til at strabe med.

Scaly, *vid.* under Scale, Skæl.

Scam'ble, *v.* bevæge sig rystende el. ustadig; gramse, rapse; streife omkring; bære sig kejtet ad; skambugge, skamfere. Scam'bler, *s.* uforskammet paatrængende Person; Snyltegjest *c.* Scam'bling-ly, *ad.* med paatrængende Driftighed.

Scam'mony, *s.* Skammonia-Snerle *c.*, *convolvulus scammonia*; Skammonium *n.* (harpiragtigt Stof, Lægemiddel). Scammóniate, *a.* blandet med Skammonium.

Scamp, *s.* × Stimand, Røver; Slubbert *c.*; Roveri *n.*; *v.* × overfalde og plyndre (en Rejsende).

Scam'per, *v.* løbe, ile, flygte over Hals og Hoved.

Scan, *v.* skandere (Vers); forske, prøve nøje, betragte nøje.

Scan'dal, *s.* Forargelse *c.*, Anstød *n.*; Vanære *c.*, Vanrygte *n.*, Bagtalelse; Skændsel *c.*; *v.* behandle paa en vanærende Maade; bagtale. —ize, *v.* forarge; give Forargelse; bagtale, omtale ilde. —ous, *a.* —ously, *ad.* forargelig, anstødelig; skandaløs, skændig; vanærende. —ousness, *s.* Anstødelighed; Lyst til at bagtale *c.* Scan'dalum magnátum, *s.* T. ærerørige Ord el. Udtryk om høje Personer el. Embedsmænd *pl.* [Pl.).

Scan'dent, *a.* klatrende (ved Slyngtraade; om

Scan'sion, *s.* T. Skandsion *c.* (jvf. Scan).

Scant, *a.* knap; sparsom; S. T. skral (om Vinden); *ad.* † el. × knap, neppe; *v.* afknappe, indknibe, indskrænke; S. T. skralle. —'ily, *ad.* knapt, sparsomt. —'iness, *s.* Knaphed; Vaaholdenhed *c.* —let, *s.* lille Stykke *n.*, lille Prøve *c.* —ling, *s.* lille Del *c.*, lille Stykke; vist Forhold; Mønster *n.*, Prøve *c.*; Dimension *c.* (af Tømmer); *a.* † knap. —ly, *ad.* † knapt, sparsomt; † neppe. —'y, *a.* knap, snever; ringe, fattig, tarvelig; karrig, vaaholden. Scan'tle, *v.* dele i smaa Stykker; aftage, være knap; skralle (*vid.* Scant).

Scape, *v* (*vid.* Escape), undflyv; undgaa; *s.* Undvigelse, Flugt; Udflugt; Grille *c.*, Indfald *n.*; velbystig Handling, Udskejelse, Letfærdighed *c.* —gallows, × Galgefugl *c.*; —goat, Syndebuk *c.*; —grace, udsvævende Person, Svirebroder *c.* —ment, *s.* T. *vid.* Escapement.

Scape, *s.* T. Skaft *n* (paa visse Planter).

Scap'ula, *s.* Skulderblad *n.* Scap'ular, Scap'-ulary, *a.* som hører til Skulderbladet; *s.* Skapulier *n.*, Skulderklædning *c.* (en Munks).

Scar, *s.* Skaar *n.*; Skramme *c.*, Ar *n.*; nøgen Klippe *c.* (paa tørt Land; deraf Navnet paa Byen: Scarborough); *v.* mærke med en Skramme el. et Ar.

Scar'ab, Scar'abee, *s.* Bille *c.*, vingedækket Insekt *n.*, Torbist *c.*, *scarabæus* (hvoraf mange Arter).

Scar'amouch, *s.* Scaramuts, et Slags Nar *c.* (paa det italienske Folketheater).

Scarce, *a* knap, ikke overflødig; sjelden, ualmindelig. Scarce, —ly, *ad.* neppe; med Nød og neppe. —*ness, Scárcity, s.* Knaphed *c.*, ringe Forraad *n.*, *Trang; Sjelden*hed *c.*

Scare, *v.* skræmme, forskrække; —crow, S skræmsel *c.*; Skrækkebillede *n.*; —fire, † Ildsl

Scarf, *s.* Skærf, Arelskærf, Arelhæng; et Shawl *n.*; *v.* kaste el. hænge løselig om; be løselig, hylle. —skin, Overhud, Epidermis *c.*

Scarf, *v.* laske, skarre (sammenføje Tømmer Længden); *s.* Lask, Skarring *c.*

Scarification, *s.* Ridsning i Huden; Kopsæ *c.* Scar'ificator, Scar'ifier, *s.* Kopsætter *c.*; et Ji ment til at ridse Huden, el. kopsætte med. Sca *v.* ridse, skarificere, kopsætte.

Scárious, *a.* T. tørhindet (om Blomsterbægre

Scar'let, *s.* Skarlagen *n.* (højrød Farve; T Dragt af denne Farve); *a.* skarlagenrød, purpu —bean, et Slags rød Bønne *c.*; —fever, lagensfeber *c*; —oak, Kermes-Eg *c.*, *quercus cifera*; Skarlagen-Eg *c.*, *quercus coccinea.*

Scar'mage, Scar'moge, *s.* † *vid.* Skirmish.

Scarp, *s.* T. Escarpe, Skraaning *c.*

Scatch, — mouth, *s.* et Slags ovalt Mundbid

Scatch'es, *s. pl.* et Slags Stylter *pl.*

Scate, *s.* Skøjte *c.*; *v.* løbe paa Skøjter. Sk *s.* Skøjteløber *c.*

Scate, *s.* Plat-Rokke *c.*, *raia batis* (Fisk).

Scat'ebrous, *a.* rig paa Kilder.

Scath, (a kort, th skarpt), *v.* skade, ødelægg Skade, Ødelæggelse, Fordærvelse *c.* —ful, *a.* lig, fordærvelig, ødelæggende. —less, *a.* uskade

Scat'ter, *v.* sprede, ut sprede, adsprede, strø; b spredes. —edly, *ad.* adspredt, hver for sig. — *a.* adspredt; *s.* Spredning *c.*; det Adspredte. — ly, *ad.* adspredt, hist og her. —ling, *s.* † E strøger *c.*

Scatúrient, *a.* kvældende, boblende. Scat ginous, *a.* rig paa Kilder.

Scav'age, *s.* † en Afgift, som fremmede Køb maatte betale, Stadepenge *pl.*

Scav'enger, *s.* († Gadebetjent *c.*); Gad Skarnager *c.*

Scel'erat, *s.* † Skurk *c.*

Scénary, *vid.* Scenery under Scene.

Scene, *s.* Skueplads, Scene; Dekoration s som Skuepladsen forestiller, Scene; saa meget Akt, som spilles uden at Dekorationen forau Optrin *n.*, Handling *c*; *fig.* Materi, Billede, S Scénery, *s.* Skuepladsens Indretning *c.*, De tioner *pl.*; Udsigt *c.*, Billede, Syn *n.* (en Gjen fjellige Gjenstande, som fremstille sig for De teren). Scénic, (Scen'ical †), *a.* sceniſk, dram theatralsk, Theater-. Scenograph'ical, *a.* —ly perspektivisk. Scenog'raphy, *s.* perspektiviſt Tegn *c.*, Perspektiv *n.*

Scent, *v.* lugte; fylde med Lugt el. Duft; spore, mærke; *s.* Lugt *c.* (baade om Fonen, og s som lugtes); Duft *c.*; *fig.* Spor *n.* —ful, *a.* lugtende, duftende; forsynet med skarp Lugt. — *a.* uden Lugt; lugtløs.

Scep'tic, (sc udt. *sk*), *a.* skeptiſk, tvivlende, Skeptiker, Tvivler *c.* —al, *a.* —ally, *ad.* skep

Tvivlesyge c. —ism, s. Skepticisme, Tvivl c. —ize, v. † agere Skeptiker.
s. Scepter, Kongespir n.; v. give Scep- jemagten. Scep'tred, a. som fører et

s. Seddel c.; Noget som er vedlagt et ment, og til hvilket der i dette henvises; rtegnelse, Liste c.
im, (ch udt. k), s. Fremstilling, færegen T. Aspekternes Figur c. Scheme, s. fremstilling, Form c., Billede n., Skik- c., Udkast; Anslag n.; astrologisk el. Figur c.; v. udkaste; lægge Planer. hémist, Schématist, s. En som lægger ijektmager c.
ch udt. k), s. Legems- el. Sjæls-Til- jelighed c., Anlæg n., Disposition c.

ıdt. sism), s. Deling, Adskillelse c. (især i ninger), Skisma n., Kirkesplid; Splid 2, 25). Schis'matic, s. Skismatiker c. —al, a. —ally, ad. skismatisk, splid- ɔen (fra Kirken). Schis'matize, v. foran- ılid, skismatisere.

(ch udt. k), s. Discipel c.; En som har nstabelig Opdragelse, studeret Mand c., ieste n.; Lærd; Boglærd, Pedant; Sti- ved de engelske Universiteter); to be bred ve studeret; general—, Polyhistor c.; lolærd c.; —like, som en Discipel; som ship, s. Lærdom; videnskabelig Oppdra- Stipendiats Underhold, Stipendium n. —al, a. —ally, ad. skolastisk, skolemæssig; Scholas'tic, s. Skolastiker; Pedant, : c. Scholas'ticism, s Skolasticisme, (i Middelalderen) · Pedanteri n. Schó- liast, Fortolker c. Scholias'tic, a. som Skoliast. Schóliaze, (Schóly †), v. Schólium, Schólion, (Schóly †), s. rkning c.

h udt. k), s. Skole; Højskole c., Univer- ti, Institut n.; v. undervise, lære; op- : Skole, irrettesætte. —boy, Skoledreng Skolemesterinde c.; —day, Skoledag c.; olastisk Theolog e; —divinity, skolastisk —fellow, Skolekammerat c.; —girl, olepige, Elev c.; —hire, Skolelon c.; kolebus n., Skolebygning c.; —man, vet Disputator; Skolastiker c.; —mas- ıester, Skoleholder, Institutbestyrer c.; Institutbestyrerinde c. —ing, s. Under- lolelon; Irettesættelse c.
; (ch udt. k), s. Skonnert c. (Skib).
d. Shorl.
hy, s. T. Skyggerids n., Skyggetegning, s-Tegning, Profil; Skiagraphi c. (den stemme Tiden ved Skyggen, el. at for- ure). Sciather'ic, a. T. som angaar

—al, a. som hører til el angriber Hoften, T. iskiadisk. Sciat'ica, s. Hofteværk, Gigtsmerte i Hoften, T. Iskias c.

Science, s. Viden, Kundskab; Videnskab c.; the seven sciences, de syv frie Kunster (i Middelalderen, nemlig: Grammatik, Logik, Rhetorik, Musik, Arithmetik, Geometri og Astronomi). Scien'tial, a. † videnskabelig. Scientif'ic, —al, a. —ally, ad. videnskabelig.

Scim'itar, s. tyrkisk Sabel c. (kort og krum).

Scin'tillant, a. funklende, tindrende. Scin'tillate, v. funkle. Scintillation, s Funklen; Funke c.

Sciolism, s. overfladisk Kundskab c. Sciolist, s. Halvlærd c. Sciolous, a. † halvlærd.

Sciom'achy, (ch udt. k), s. Kamp med en Skygge c., Spilfegteri n.

Scion, s. Podevidst, Ympe; Pode c.

Scire-facias, s. T. Navnet paa en retlig Skrivelse, hvorved En opfordres til at give Oplysning om, hvorfor en eller anden Dom ikke er bleven fuldbyrdet.

Scirrhos'ity, (sc udt. sk), s. Forhærdelse i Kirtlerne c. Scir'rhous, a. som har en Kirtelsygdom. Scir'rhus, s. forhærdet Kirtel c.

Scisci'tation, s. Undersøgelse c.

Scis'sars, Scis'sors, s. pl. Sax c. Scis'sels, s. Spaaner pl. (ved Metalarbejder). Scis'sile, Scis'sible, a. som kan skæres el. spaltes. Scis'sion, s. Snit n.; Spaltning c. Scis'sure, s. Spalte, Rift, Kløft c.

Sclavónian, (c udt. k), a. som hører til Slavonien; s. Slave c. Sclavon'ic, a. slavonisk el. slavisk; s. slavisk Sprog n.

Sclerot'ic, (sc udt. sk), a. T. haard; s. forhærdende el. udtørrende Lægemiddel n. — tunicle, Sclerot'- ica, s. T. den hvide Hinde (om Øjet), Senehinde c.

Scoat, Scotch, v. standse (et Hjul) ved at lægge noget for.

Scobs, s. pl. Filspaaner pl.; Metalskum n.

Scoff, v. (sædvanlig med at), spotte, drive Spot med; s. Spot c. —er, s. Spotter c. —ingly, ad. spotsk, spydig, af Spot, spotvis.

Scold, v. skjelde, skjende, bruge Mund; skjende paa; s. skjendesyg Koinde c. —er, s. En som skjelder, Skjendegjest c. —ing, a. skjendesyg; s. Skjend pl. —ingly, ad. med Skjelden og Smælden.

Scol'lop, vid. Scallop. [Art Tusindben).

Scolopen'dra, s. Skolopender c., scolopendra (en

Scomm, s. † Nar, Hofnar; Spot c.

Sconce, s. Skandse c., Bolværk n.; Lysepibe; Lampet c.; × Hoved n.; v. × mulktere.

Scoop, s. Øsekovl, Hulskovl, Øse c; Øsekar n.; Spatel; flad Ske c.; et Redskab til at hule med; Slag n.; v. øse; hule, udhule. —er, s. En som øser, el. udhuler; Klyde c., recurvirostra avocetta (Fugl). Scop'pet, v. † øse tom.

Scope, s. Øjemed, Maal; Rum, Spillerum n.; Udstrækning; Frihed; † Tøjlesløshed c.

Scop'iform, a. som en Kost, kosteformet.

Scop'tic, —al, a. spotsk.

Scop'ulous, a. klippefuld.

Scor'bute, s. † Skørbug c. Scorbutic, —al, a.

angreben af Skorbug, skorbutisk. —ally, *ad.* med el. af Skorbug.

Scoroe, *vid.* Scorse. [torres.

Scoroh, *v.* svide; brænde, forbrænde; svides, for-

Score, *s.* Skaar. Indsnit *n.*, Streg *c.* (brugt som Taltegn paa en Karvestok); Regning; Gjeld; Grund, Aarsag, Skyld *c.*; et Antal af 20, Snes *c.* (da man regnede med Karvestokke med tvve Streger); S. T. Skolpning, Forbybning *c.*; T. Partitur *n.* (i Musik); *v.* betegne ved Indsnit el. ved Streger; sætte paa Regning; tilregne; to — out, udstryge. To quit —s, afslutte Regningen; in —, i Partitur.

Scória, *s.* (*pl.* **Scoriæ**), Sinnet *pl.*, Metalskum *n.*, Skorie *c.*, Slagger *pl.* Scoriáceous, († Scórious), *a.* som hører til Slagger. Scorification, *s.* Forvandling til Slagger *c.* Scórify, *v.* forvandle til Slagger.

Scorn, *v.* foragte, ringeagte, forsmaa; spotte, haane; vise Foragt; *s.* Foragt, Ringeagt, Haan, Spot; Gjenstand for Foragt *c.*; to think —, † foragte; to laugh to —, udle, bespotte. —er, *s.* Foragter; Spotter *c.* —ful, *a.* —fully, *ad.* spotfuld, overmodig, haanfuld, haanlig; ye —ful, Ɜ Bespotere! (Esaias 28, 14); —ful of, trodsende.

Scor'pion, *s.* Skorpion *c.*, *scorpio*; Skorpionen (Himmeltegn); —fly, Skorpionhale *c.*, *panorpa* (Insekt); —sena, buskagtig Kronvikke *c.*, *coronilla emerus* (Pl.). [Prangen *c.*

Scorse, *v.* † el. × tuske, handle, prange; *s.* Handel.

Scor'tatory, *a.* som hører til Utugt.

Scot, *s.* (jvf. Escot), Tilskud, Bidrag *n.*; Afgift, Skat *c.*; — and lot, Kommunal-Afgifter *pl.* (efter Formue og Leilighed); —ale, ulovligt Krohold *n.* (hvori en Skovfoged gjorde sig skyldig); —free, skattefri, uden Betaling; ustraffet, ustadt.

Scot, *s.* Skotte, Skotlænder *c.* Scotch, *a.* skotsk; —fiddle, × Fnat *c.*; —greys, skotsk bereden Livvagt *c.*; × Lus *pl.*; —man, Skotlænder *c.*; —woman, Skotlænderinde *c.*; —mist, tæt Taageregn *c.* Scot'tish, *a.* skotsk. Scot'ticism, *s.* skotsk Sprogegenhed, Skotisme *c.*

Scotch, *v.* gore smaa Skaar el. Snit i, hakke, snitte; standse (*vid.* Scoat); *s.* lille Skaar, el. Indsnit, Hak *n.*; —collops, *pl.* et Slags Kalve-Karbonade *c.*; —hopper, en Leg (*vid.* Hop-scotch).

Scótist, *s.* Scotist *c.* (Tilhænger af Duns Scotus).

Scot'ograph, *s.* T. Skotograph *c.* (et Redskab til at skrive i Mørke). [Synet).

Scot'omy, *s.* T. Skotomi, Svimmel *c.* (som betager

Scoun'drel, *s.* Skurk, Slyngel *c.* —ism, *s.* Nederdrægtighed, Skurkestreg *c.*

Scour, *v.* skure, gnide; gøre ren, rense; rense ved Vadskning og Skylling, udvaske, udvætte; blanke, gøre glinsende; purgere, rense ved Afføringsmiddel; bruge Afføringsmiddel, lærere; bortskaffe, udslette, tilintetgøre; fare hurtig forbi, streife forbi, gjennemstreife, flakke om paa (Søen); løbe, fare, streife; × gjennemprygle; to — of, rense for. —er, *s.* Skurer; Renser; En som løber hurtig; Omløber, *Landstryger*, *Gadestryger c.*; Afføringsmiddel *n.* —*ing*, *s.* *Skuren*; Rensning *c.*; —ing ball, Pletskugle *c.*; —ing drops, Pletvand *n.* (til at bortage Pletter).

Scourge, *s.* Svøbe, Pidsk *c.*; Strafferedskab *n.*; Straf; Plage *c.*; *v.* pidske; straffe, tugte; plage. Scour'ger. *s.* En som pidsker; Flagellant *c.* Scour'ging, *s.* Pidskning *c.*, Pidsk *pl.*

Scourse, *vid* Scorse.

Scout, *s.* Spejder *c.*; × Bud *n.*, Tjener *c.*; *v.* spejde. [afvise med Foragt.

Scout, *v.* udhysse, forkaste; (amr.) stikke paa, haane;

Scov'el, *s.* Ovnvisker *c.*

Scowl, *v.* skule, se skjevt (til), se surt, se vredt, se mørk ud; *s.* skummelt (vredt, mørkt) Blik *n.*, sur Mine *c.* —ingly, *ad.* med et skummelt Blik, vredt, truende. [brogede Streger; bemale (Papir).

Scrab'ble, *v.* krabse, skrabe; klavre; tegne el. skrive

Scrag, *s.* tyndt magert Stykke; skakkels Strog *n.* Skind og Ben. —ged, —gy, *a.* —gily, *ad.* tynd, mager; knortet. knudret, ujævn. —gedness, —giness, *s.* Magerhed, Tørhed, Tyndhed; Ujævnhed, knudret Beskaffenhed *c.*

Scrall, *vid.* Scrawl.

Scram'ble, *v.* gribe efter, gramse; klavre, klatre; *s.* Gramsen, Gramsen; Klavren *c.* —r, *s.* En som gramser; Klattrer *c.*

Scranch, *v.* knaske, knase (mellem Tænderne).

Scran'nel, *a.* † skrattende, pibende.

Scran'nel, *s.* × Skrælling, mager usel Person *c.*; *a.* mager, tynd, usel. [—book, Excerptebog *c.*

Scrap, *s.* lille Stykke, Stump, Lap; Brokke *c.*; **Scrape,** *v.* skrabe; rense ved at skrabe; krabse; skrabe paa (gnide med en skurrende Lyd); skrabe sammen; spille slet paa Fiolin, gnide; skrabe ud, bukke og skrabe; *s.* Klemme, Knibe, Forlegenhed; Skraben *c.*; dyb Buk *n.* To — acquaintance, søge at gøre Bekjendskab, søge at indsmigre sig. —penny, —good, Gnier *c.* Scraper, *s.* Skraber, Skrabe *c.*; Gnier, gjerrig Knark; Birkfidler *c.* Scraping, *s.* Afskrab *n.*

Scrat, *s.* × Tvetulle *c.*

Scrat, † *vid.* Scratch.

Scratch, *v.* krabse, rive; ridse; klø; smøre (skrive el. tegne hurtig og slet); *s.* Rift; Ridse *c.*; *pl.* tarvelig Skab *n.*, Muk *c.* (paa en Hests Ben); old —, Djævelen; —er, *s.* Krabser; en Fugl, der skraber efter Føde f. Ex. Hønen. —ingly, *ad.* krabsende, rivende.

Scraw, *s.* † Grønsvær, Græstørv *c.*

Scrawl, *v.* † krybe (*vid.* Crawl).

Scrawl, *v.* krabse, smøre (tegne el. skrive slet); *s.* Krabseri, Smøreri *n.* —er, *s.* Smører *c.*

Scray, *s.* Terne, Søsvale *c.*, *sterna hirundo.*

Screable, *a.* som kan spyttes ud.

Screak, *v.* † el. × skrige; kvække; *s.* Skrig *n.*

Scream, *v.* skrige (af Frygt el. Smerte); *s.* Skrig *n.* —er, *s.* Skriger; Anhima *c.*, *palamedea* (Fugl).

Screech, *v.* skrige (skingrende; el. som en Ugle); *s.* Skrig *n.*; —owl, Skrigugle, Natugle *c.*

Screen, *s.* Skjerm, Lysskjerm, Ovnskjerm *c.* Skjermbræt *n*; Skjul *n.*, Bedækning *c.*; *v.* skjerme, beskjerme, dække, beskytte; skjule. Folding—, Skjermbræt *n.* (som kan slaas sammen).

. groft Sold *m.*, Harpe *c.*; *v.* ſælde, harpe.
. Skrue *c.*; *v.* ſtrue; ſtrue faſt, fæſte med
orſtrue, fordrefe, fortrække; tvinge, nøde;
ertrykke, udpine; to — up, *fig* opſtrue,
eve, ophøje. Cork—, Proptrækker *c.*;
kruenøgle *c.*; —steamer, —vessel, Skrue-
w'er, *s.* En el. Noget ſom ſtruer ofv.
ns, *a.* † dygtig til at ſtrive; ſtrivefyg.
v. (jvf. Scrabble), ſtrive ſlet, ſmøre;
en; *s.* Smøreri *n.* Scrib'bler, *s.* ſlet
mører *c.*
Skriver; Skribent; Notarius; Skrift-
Joderne).
r. † Fegtemeſter *c.* [ſon *c.*
, kort, knap; *v.* indſnevre; *s.* kartig Per-
† Skrin, Gjemme, Bogſkab *n.*
Seddel *c.*; en Fortegnelſe over Summer,
nede til et offentligt Laan, og ſom ſiden
ks; lille Stump, Lap *c.* (*vid.* Scrap).
Taſke, Poſe *c.* —'page, *s.* † det ſom er i
Taſke fuld.
† Seddel *c.*
r, *a.* ſkreven, ſkriftlig. Scrip'tural, *a.* bi-
'ture, *s.* Skrift; den hellige Skrift, Bibel
rist, *s.* Bibellærd, Skriftlærd *c.*
r, *s.* Pengemægler *c.*; † Skriver, No-
[kirtelſyg, ſtrofuløs.
s. Kirtelſyge; Krop *c.* Scrof'ulous, *a.*
Rulle *c.* (Papir el. Pergament).
s. Teſtikelpung *c.*
. † uſelt Menneſke *m.*, Uſling, Skrælling *c.*
ſtrubbe; arbejde haardt; *s.* Skrubbekoſt,
en lille uſel Ting; En ſom har haardt
ver uſelt, Sjouer *c.*; —bådo, *s.* × Kloe,
'bed, —'by, *a.* ringe, uſel, forkreblet.
. Scurf.
s. Tvivl, Betænkelighed, Skrupel *c.*; en
Skrupel *c.* (℈ Drachme, el. ℈ Kvintin);
lighed *c.*, lidt; *v.* gøre ſig Betænkelighed,
kning, gøre ſig Samvittighed af. Scrup-
n gør ſig Betænkeligheder, ængſteligt nøje-
ennefke *m.* Scrúpulize, *v.* forvirre ved
etænkeligheder. Scrupulos'ity, Scrúpu-
. Samvittighedsfuldhed, Betænkelighed,
d; ſtor Forſigtighed *c.* Scrúpulous, *a.*
amvittighedsfuld, betænkelig, ængſtelig,
'orſigtig, varſom; egenſindig; tvivlſom.
, *a.* udforſkelig, ſom kan udfindes. Scru-
)forſkning, Underſøgelſe, Prøve *c.* Scru-
ſter, Underſøger. Scrutinéer, *s.* En ſom
e ved et Valg afgivne Stemmer, Stemme-
Scrútinize, *v.* forſke; udforſke, underſøge.
itinous, *a.* † forſkende, grublende. Scrút-
ken, Underſøgelſe; Prøve el. Underſøgelſe
ne *c.* (ved Valget af et Medlem til Parla-
udforſke, underſøge.
', *s.* (fr.), Skriverbord *n.*, Skriverpult,
† klemme, trykke.
kybe Fart, løbe, ile, flyve; gjennemfare;
S. T. lendſe; *s.* lille Drivſky, Stormſky *c.* Scud'dle,
v. × løbe bort. ſtruppe ſig (bort, off).
Scuf'fle, *s.* forvirret Strid *c.*, Slagsmaal, Haandmæng *m.*, Tummel, Trængſel *c.*; *v.* kloes og ſlaas, klamres.
Sculk, *v.* ſkulke, luſte, liſte ſig; krybe i Skjul, ligge i Skjul, ligge paa Lur; S. T. forſtikke ſig om Læ. —er, *s.* Skulker; Lurer *c.* —ing place, —ing hole, *s.* Lurekrog, Lureoraa *c.*, Skjuleſted *n.*
Scull, Skull, *s.* Hjerneſkal *c.*; Hoved; Dødningehoved *n.*; —cap, Hjælm; Kalot, Nathue *c.*
Scull, *s.* lille Baad el. Jolle *c.* (ſom ros af een Mand); Haandaare *c.*; † Stimmel *c.* (*vid.* Shoal); *v.* vrikke (en Baad frem med en Aare agter). —er, *s.* lille Baad; En ſom ror med Haandaarer; Vrikker *c.*
Soul'lery, *s.* det Sted, hvor Bord- og Kokkentøj afvaſtes og henſættes, Vaſkers *m.* Scul'lion, *s.* Opvaſkerpige el. -Kone; Kokkendreng *c.* —ly, *ad.* † nedrig ſimpel, ſlet.
Soulp, *v.* † udſkære.
Soulp'ture, *a.* udſkaaret, udhugget; ſtukket, graveret. Sculp'tor, *s.* Billedhugger, Billedſkærer *c.* Sculp'ture, *s.* Billedhuggerkunſt, Billedſkærerkunſt; Graverkunſt *c.* (*vid.* Engraving); Billedhuggerarbejde, Billedſkærerarbejde *n.*; *v.* udhugge, udſkære; ſtikke, gravere (*vid.* Engrave).
Scum, *s.* Skum; Metalſkum *m.*; *fig.* Affkum, Udſkud *n.*; *v.* ſkumme, afſkumme. —mer, *s.* Skummeſke, Skummeſlev *c.*
Scum'ber, *s.* Exkrement af en Ræv, Ræve-Skarn *n.*
Scup'per, —hole, *s.* S. T. Spygat *n.*; —hose, Spygats-Marmering *c.*
Scurf, *s.* Skurv, Roe, Skorpe *c.*; Skæl *n.* (af Huden); Jord *c.*, el. Snavs *n.* (ſom klæber ſig paa Overfladen). —'iness, *s* ſkællet Beſkaffenhed *c.* —y, *a.* ſom har Roe el. Skorpe, ſkurvet, ſkabbet, ſkællet.
Scur'rile, Scur'rilous, *a.* —ly, *ad.* naragtig, pudſerlig, ſkurril; ſimpel, gemen, ſpøgefuld paa en grov Maade; haanlig. Scurril'ity, Scur'rilousness, *s.* gemene Narreſtreger *pl.*, grov Spøg, grov Bebrejdelſe *c.*
Scur'viness, *s.* Nedrighed, Lavhed *c.* (jvf. Scurvy).
Scur'vy, *a.* ſkurvet, ſkabbet; beladt med Skørbug, ſkorbutiſk; *fig.* nedrig, ſlet, ſjofel, gemen; uſel, elendig; *s.* Skørbug *c* —ily, *ad.* nedrig, paa en gemen Maade. Scur'vy-grass, *s.* Kokleare, Skeurt, Skørbugsurt *c.*, *cochlearia.*
Scúses, *s. pl.* for: Excuses. [ſtere Dyrs).
Scut, *s.* kort el. ſtumpet Hale *c.* (ſaaſom Harens og
Scútage, Scut'cheon, *vid.* Escuage, Escutcheon.
Scútellated, *a.* dannet ſom en lille Plade.
Scútiform, *a.* ſkjolddannet.
Scut'tle, *s.* Kulkaaſe, Kulſpand *c.* (af Metal); † vid ſlad Kurv *c.*
Scut'tle, *s.* lille Luge *c.* (i et Skibs Dæk), Kvartlaſten); bore iſænk. —butt, Vandtønde *c.* el. -Fad *n.* med ſtort Spundshul *n.* (paa Dækket).
Scut'tle, *v.* × ſtruppe af, løbe bort (*vid.* Scuddle); *s.* × hurtig Gang *c.*, Spring *n.*
Scythe, *s.* Le *c.*; *v.* † meje, hugge. Scy'thed, *a.*

…Scythe'-handle, …Arge, Sømand, Slaa… …(vid. Disdain o5o.). …, s. † Foragt c. —ful, …Lø, Bølgegang, Bølge c.; …Storme pl.; by —, til …Skuffen, halv fuld: head …Hoist, S. T. krap Se c. …(Plantedyr); — bar, …willow); bat, flyvende Fisk c. …beast, Søulyre c.; —beat, …Havet, board, s. Strandbred …boat, Søskib n.; —born, født …Vandring af Havet; — bound, omgivet …Skydestreg c.; — breach, Havets …breeze, Søvind c. (o: Vind …Søen mod Land); —brief, Søpas n.; …til Søen; —cabbage, —cölewort, …Kvistet Kløftnaal, Strandkaal c., crambe …call, Sælbund c. (vid. Seal); —cap, Søe…, card, Kompasrose, Rose c.; —change, …beliket ved Havet c.; —chart, Søkaart …beliket, omgivet af Havet; —coal, Stenkul pl. …forekommende ved Havet; Ordet bruges især i det …lige England, fordi det altid bragtes tilsøes dertil); …Tekyst c.; — cob, (vid. — gull); —compass, …Kompas n.; coot, Vandhøne c. (vid. Coot); …row, Lake c. (vid. Manatee); —crow, sort Sø…, devil, Sødjævel c., lophius …(Fisk); dog, Sælbund c. (vid. Seal); …Aadling c. trachinus draco (Fisk); —ear. …(Kalder); —egg, — urchin, Igel…, echinus; — encircled, omgivet af …Søen, Søfarende c.; —faring, søfarende; …Kultvme c. cristhmum maritimum (Pl.); …gull, — fish, Søfisk c.; —fowl, Hav…, S. T. et Slags Leddemaskine c.; …Ananas c.; — girt, omgivet af Havet; …weaving, gull, Havmaage c. larus marinus; …Kaal c. (vid. egg); —hog, Mar…, Porpoise), — holly, Mandstro Krd. …cucumis marinus (Pl.); …Pelsm c. and D…, horse, Søcol…, (Fisk), † Rødder c. (vid. River…, rhoca vitulina —mark, …Norman under…, Sømand, Seemand; …gull, Havmaage c. larus marinus; …Kaal c. (vid. egg); —hog, Mar…, Porpoise), — holly, Mandstro Krd. …cucumis marinus (Pl.); …Pelsm c. and D…, horse, Søcol…, (Fisk), † Rødder c. (vid. River…, rhoca vitulina —mark, …Norman under…, Sømand, Seemand; …Sømandsliv, Sømandsstand; …Sømandsliv, Sømandsstand; …Sømandsliv, Sømandsst

Sécale, *s.* Meldrøjer *c.*

Sécant, *a.* T. skærende; *s.* Sekant *c.*

Secede, *v.* uddrage sig, trække sig ud (af en Sag), raskille sig. Secéder, *s.* En som uddrager sig; Separatist *c.* Seces'sion, *s.* Uddragelse, Bortfjernelse, Fraskillelse *c.* [Lægemiddel *n.*

Secern', *v.* afsondre, fraskille. —ent, *s.* afsondrende

Seele, *s.* † Aarhundrede, Sekulum *n.*

Seclude, *v.* udelukke, fraskille, afsondre. Seclúsion, Udelukkelse, Afsondring; Ensomhed *c.* Seclúsive, udelukkende, afsondrende.

Sec'ond, *a.* anden (i Orden efter den første); næste med Hensyn til Værd); ringere; *s.* En som staar bi hjælper; Sekundant *c.*; Sekund *n.*; T. Sekund *c.* i Musik); *v.* følge næstefter; staa bi, hjælpe, understøtte. At — thoughts, ved modnere Overlæg, efter nøjere Overveielse; —mourning, halv Sorg *c.*; —hand, *s.* Beskaffenhed efter den første Ejer *c.*; *a.* ikke ny, som har været brugt før; brugt; at — hand, paa anden Haand; som efterligner andre; som ikke er oprindelig, laant; —hand dish, opvarmet Ret *c.*; —rate, anden Rang *c.*; af anden Rang; —sight, Seergave, Spaadomskunst *c.*; —sighted, som har Seergave. —arily, *ad.* i anden Grad; dernæst. —ariness, *s.* det at være af anden Grad el. Rang, det at være underordnet. —ary, *a.* af anden Klasse, sekundær; underordnet; laant, ikke oprindelig; *s.* Underordnet; Tilforordnet, Delegeret *c.* —er, *s.* En som understøtter (en andens Forslag). —ly, *ad.* for det andet, dernæst.

Secrecy, *s.* Hemmelighed; Taushed; Ensomhed *c.*

Secret, *a.* —ly, *ad.* hemmelig, skjult; ensom; tavs; u. Hemmelighed *c.*; skjult Pantser *n.*; *pl.* Skamdele nk.; *v.* † holde skjult, fortie. Sec'retaryship, *s.* Sekretærs Embede, Sekretariat *n.* Sec'retary, *s.* Sekretær; Skriver *c.*; Chef *c.* (for et Departement); — of state, Statssekretær *c.* (for eget Departement; e have Sæde i Statsraadet), Minister *c.* —bird, sid. Serpent-eater). Secréte, *v.* lægge til Side, hjule; T. afsondre. Secrétion, *s.* Afsondring *c.* (af Kirtler); det Afsondrede. Sécretist, *s.* Hemmelighedskræmmer *c.* Secreti"tious, *a.* afsondret. Sécretness, *s.* Hemmelighed; Hemmelighedsfuldhed, Taushed *c.* Secrétory, *a.* afsondrende, Afsondrings-.

Sect, *s.* Sekt *c.*, særegent Troes-Samfund *n.* —árian, *a.* sekterisk; *s.* Tilhænger af en Sekt, Sekterer *c.* —árianism, —'arism, *s.* Sekthæri *n.* —ary, —arist, *s.* Tilhænger af en Sekt. Sekterer; Tilhænger u. — ator, *s.* Tilhænger, Disciple *c.*

Sec'tile, *a.* T. som kan skæres el. strabes (om nogle Mineraler, f. Ex Fedtstenen).

Sec'tion, *s.* Opskæring, Aabning, Sektion *c.*; Afsnit *n.*, Afdeling *c.*; Gjennemsnit *n.*; Del *c.* (af et Land); (amr.) Stykke Land paa 640 acres. —al, *a.* som hører til en Sektion. Sec'tor, *s.* T. Sektor *c.* (et Kredsudsnit; et Instrument).

Sec'ular, *a.* hundredaarig, som indtræffer een Gang i hundrede Aar; timelig, verdslig, ikke aandelig, ikke hellig; ikke bundet ved Ordens Løfte; *s.* verdslig Person, Lægmand *c.*; en Gejstlig som ikke er bunden ved Kloster- el. Ordens-Regler. —'ity, —ness, *s.* Verdslighed *c.* —ization, *s.* Verdsliggjørelse, Inddragelse *c.* (Klostres), Sekularisation *c.* —ize, *v.* gøre verdslig, inddrage (Klostre el. gejstligt Gods), sekularisere. —ly, *ad.* paa en verdslig Maade.

Sec'undine, *s.* Efterbørd *n.*

Secure, *a.* —ly, *ad.* sikker; tryg, rolig, sorgløs; vis (paa, of); *v.* gøre sikker, sikkre, bevare, bringe i Sikkerhed, betrygge; forsikkre. —arms! T. Arm over! (et Kommandoord til Tropper som ere under Vaaben i vandt Vejr, naar Geværet skal bæres saaledes, at Løbet vender nedad og Laasen ligger under Overarmen). —ment, *s.* † Sikkerhed, Forsikkring *c.* —ness, *s.* Trygghed, Sorgløshed *c.* Security, *s.* Sikkerhed; Trygghed; Borgen, Kaution *c.*, Pant *n.*

Sedan', *s.* (ogsaa: —chair), Bærestol, Portechaise *c.*

Sedate, *a.* —ly, *ad.* sat, rolig, sindig, stille. —ness, *s.* Rolighed *c.* Sedátion, *s.* † Beroligelse *c.* Sed'ative, *a.* beroligende, lindrende; *s.* beroligende el. smertestillende Lægemiddel *n.*

Sed'antariness, *s.* Stillesidden *c.*, stillesiddende Liv *n.* Sed'antary, *a.* —ily, *ad.* stillesiddende; ubevægelig, uvirksom, slov.

Sedge, *s.* Star *c.*, Stærgræs *n.*, *carex*; Siv, Rør *n.* Sed'ged, *a.* bestaaende af Stærgræs. Sed'gy, *a.* bevoxet med Star; rørgroet, sivfuld.

Sed'iment, *s.* Bundfald *n.*

Sedi"tion, *s.* Opstand *c*, Opror *n.* —ary, *s.* † Oprører *c.* Sedi"tious, *a.* —ly, *ad.* oprørsk. —ness, *s.* Oprørsind *n.*, Oprørsaand *c.*

Seduce, *v.* forføre, forlokke, forlede. —ment, *s.* Forførelse *c.*; forførende Middel *c.* Seducer, *s.* Forfører, Forførerske *c.* Seducible, *a.* som lader sig forføre. Seduc'tion, *s.* Forførelse *c.* Seduc'tive, *a.* forførisk.

Sedúlity †, **Sed'ulousness,** *s.* stadig Flid, Stræbsomhed, Ufortrødenhed *c.* Sed'ulous, *a.* —ly, *ad.* flittig, arbejdsom, stræbsom, ufortrøden.

See, *s.* (jvf. Seat), Bispesæde *n.*; Bispestol *c.*, Bispedømme *n.*; † Sæde *n.* (en Herskers), Højsæde *n.*, Trone *c.*; the holy —, Pavestol *c.*, Pavesæde *n.*

See, *v.* se; se hos sig, modtage (Besøg); se til, besøge; følge, ledsage (En hjem, til Vognen osv.); *i.* se! To — service, prøve Krigstjenesten, være med; to have seen a shot fired, have lugtet Krudtet; to — a regiment, inspicere et Regiment, lade det passere Revue; to — for, se sig om efter, søge; to — into, være opmærksom paa, søge at udforske, undersøge; to — to, se til; se efter, sørge for; to — out, se Enden (paa noget), se (noget) til Ende; to — through, gjennemskue. —ing, *s.* Seen *c.*, det at se; Syn *n.*; *conj.* siden, efterdi, eftersom. Seen, *a.* † øvet, færdig, erfaren. Séer, *s.* En som ser; Seer, Profet *c.*

Seed, *s.* Sæd *c.*, Frø *n.*; *fig.* Afkom, Slægt *c.*; *v.* gaa i Frø; bære Frø; kaste Frø; saa. —bud, Frugtknude *c.*; —cake, Kummenskage *c.*; —coat, Frøbække *n.*; —leaf, Frøblad *n.*; —lip, —lop, Sædløb, Saalød, Saaturv *c.*; —man, —s-man, Saamand, Sædemand; Frøhandler *c.*; —pearl, meget lille Perle *c.*; —plot, Frøskole *c.*; —time, Saatid *c.*; —vessel,

Frugtgjemme, Frødække *n.*, *pericarpium*; —ed, *a.* som bærer Frø; besaaet. —ling, *s.* Plante opelsket af Frø *c.* —ness, *s.* † Saatid *c.* —y, *a.* fuld af Frø; som gaar i Frø; af en egen Duft og Smag (om fransk Brændevin); × usøl kiædt, med lustidte Kiæder, forarmet.

Séeing, *vid.* under See, *v.*

Seek, *v.* søge; stræbe el. tragte efter; forlange; to be to —, † være i Forlegenhed, være uden Erfaring, ikke forstaa, ikke vide; to — out, opsøge, finde. —sorrow, *s.* Selvplager *c.* —er, *s.* Søgende; Forsker *c.*; Tilhænger af en Sekt i Cromwells Tid, som ikke holdt sig til nogen bestemt Religionsform, Eklektiker *c.*

Seel, *v.* lukke Øinene til (paa en vild Falk for at afrette den); lukke (Øinene), tildække Synet.

Seel, *s.* † helde til den ene Side, krænge.

Seel, *s.* † el. × rette Tid, Tid *c.*

Séely, *a.* † lykkelig; uskyldig; enfoldig (*vid.* Silly).

Seem, *v.* synes, lade til, se ud til, forekomme; † anstaa (*vid.* Beseem); it —s, det synes, som det synes; som man siger, man troer. —er, *s.* En som viser sig paa en vis Maade, som giver sig Skin af at være noget. —ing, *s.* Anseelse *c.*, Skin, Udseende; Skøn *n.*, Mening *c.*; *a.* † smuk. —ingly, *ad.* tilsyneladende, som det synes. —ingness, *s.* Anseelse *c.*, Udseende *n.*; Sandsynlighed, Rimelighed *c.* —less, *a.* usømmelig. —lihed, *s.* † Sømmelighed *c.* —liness, *s.* Sømmelighed, Velanstændighed *c.* —ly, *a.* & *ad.* sømmelig, anstændig; passende.

Seen, Séer, *vid.* under See, *v.*

Séerwood, *vid.* Searwood, under Sear.

Séesaw, *s.* Trækken frem og tilbage (lig Bevægelsen ved Savning), Bevægelse frem og tilbage el. op og ned (f. Ex. paa et Gyngebræt med En paa hver Ende), Gyngen, Nippen *c.*; *v.* bevæge sig frem og tilbage, trække bid og bid, gynge, vippe, svinge. —board, Gyngebræt *n.*, Vippegynge *c.* [Fjedel, Potte *c.*

Seethe, *v.* syde; koge. Séether, *s.* En som koger; **Segar',** *vid.* Cigar.

Seg'ment, *s.* T. Segment *n.*

Seg'nity, *s.* Ladhed, Sløvhed *c.*

Seg'regate, *v.* fraskille, affondre; *a.* affondret. Segregátion, *s.* Affondring *c.*

Seigneúrial, (seign-udt. *seen*-), *a.* herskabelig, uafhængig. Seign'ior, *s.* Herre, Seigneur *c.*; † Godseier, Jordbrot *c.*; Grand—', Storherre (den tyrkiske Sultan). —age, *s.* Overherredømme *n.*, Myndighed; kongelig Myntskat; Vinding, Profit *c.* —ize, *v.* † beherske, herske over. —y, *s.* Herskab, Herredømme; Gods *n.*

Seine, *s.* (udt. *seen*), Bundgarn, Fiskegarn *n.* (af betydelig Brede og meget stor Længde). Séiner, *s.* Fisker som fisker med Bundgarn *c.*

Séizable, *a.* som kan tages; som kan inddrages el. konfiskeres. **Seize,** *v.* tage fat paa, gribe; tage med Magt, bemægtige sig; gøre Arrest paa, lægge Beslag paa, gøre Indførsel i; opbringe (Skibe); sætte i Besiddelse; fæste, S. T. fejse; to be seized of, være kommet i Besiddelse af; to — on (upon), fæste paa el. i (*som et Rovdyr sine Kloer*); bemægtige sig. Séizer, *s.* En som griber osv. Séizin, *s.* T. Tagen i Besiddelse, Ejendoms-Tiltrædelse; Besiddelse *c.*; — in deed, virkelig Besiddelse *c.*; — by law, Besiddelsesret *c.* (til en Landejendom, som man endnu ikke er kommet i virkelig Besiddelse af). Séizing, *s.* S. T. Sejsing *c.* Séizor, *s.* T. En som lovlig tager i Besiddelse, retmæssig Besidder *c.* Séizure, *s.* Griben; Bemægtigelse; Paagribning, Anholdelse; Opbringelse; Inddragelse, Konfiskation, Arrest *c.*, Beslag; inddraget Gods *n.*, beslaglagte Varer *pl.*; Besiddelse *c.*; pludseligt Anfald *n.*

Séjeant, *a.* T. siddende (om Dyr i Vaaben).

Séjunc'tion, *s.* Adstillelse *c.* Séjun'gible, *a.* adskillelig.

Sel'couth, *a.* † sjelden hjendt, sjelden, usædvanlig.

Sel'dom, *ad.* sjelden. —ness, *s.* † Sjeldenhed *c.*

Seld'shown, *a.* † sjelden set, sjelden.

Select', *v.* udvælge; *a.* udvalgt, udsøgt. —ion, *s.* Udvælgelse *c.*; Udvalg, Valg *n.* —edly, *ad.* med omhyggeligt Valg. —man, *s.* (amr.) Borgerrepræsentant *c.* —ness, *s.* Udsøgthed, Fortrinlighed *c.* —or, *s.* Udvælger *c.* [selentiff.

Sel'enite, *s.* Selenit *c.* (Mineral). Selenit'ic, *a.*

Selenograph'ic, —al, *a* selenografisk. Selenography, *s.* Maanebeskrivelse, Selenografi *c.*

Sel'ery, *vid.* Celery.

Self, *a.* & *pron.* selv; samme; egen; *s.* Jeg *n.* (individuel Person). Ordet bruges hyppig i Sammensætninger, saasom: —abuse, Selvbesmittelse *c.*; —abásement, Selvfornedrelse *c.*; —command', Selvbeherskelse *c.*; —conceit, Selvklogskab, Indbildskhed *c.*; —conceited, selvklog, indbildsk; —contradic'tion, Selvmodsigelse *c.*; —delusion, Selvbedrag *n.*; —defence, Selvforsvar *n.*, Nødværge *c.*; —denial, Selvfornegtelse *c.*; —esteem, Selvagtelse *c.*; —heal, Sanikel *c.*, *sanicula* (Pl.). —in'terest, Egennytte *c.*; —in'terested, egennyttig; —knowledge, Selvkundskab *c.*; —love, Selvkærlighed *c.*; —murder, Selvmord *n.*; —mur'derer, Selvmorder *c.*; —praise, Selvros *c.*; —same, selvsamme; —suffi"ciency, Selvtillid, Indbildskhed *c.*; —suffi"cient, som har høje Tanker om sig selv, indbildsk, selvtillidsfuld; —will', Selvraadighed, Egensindighed *c.*; —wil'led, selvraadig, egensindig; —wise, selvklog. Self'ish, *a.* —ly, *ad.* egenkærlig, egennyttig, egoistisk. Self'ishness, († Self'ness), *s.* Egenkærlighed, Egoisme *c.*

Selion, *s.* Jordstrimmel *c.* (mellem to Furer).

Sell, *v.* sælge; handle; sælges, finde Afsætning, gaa af; to — off, udsælge; to — out, T. (blandt Aktie-Mæglere) transportere sin Andel af en Aktie til en Anden; (ved Armeen) sælge sin Officerspost; to — at the regulation, T. sælge (en Officerspost) til den reglementerede Pris. —er, *s.* Sælger *c.*

Sell, *pl* **Sells,** × for: Self, Selves.

Sell, *s.* † Sadel *c.*; Sæde *n.*, Trone *c.*

Sel'lander, *s.* tørt Skab i Haseledet, el. Kodeledet (paa en Hest). [Tøj.

Sel'vage, Sel'vedge, *s.* Liste, Eg *c.* (paa Klæde el.

Selves, *pl.* af: Self. [Telegraf).

Sem'aphor, *s.* T. Semaphor *c.* (Tegnbærer, et Slags

Sem'blable, *a.* lignende, lig. —ness, *s.* Lighed *c.*

y, *ad.* i Lighed, livagtig; sandsynlig. **Sem'-**
Lighed *c.*; **Skin**, Udseende *n.*; **Skikkelse**,
ur *c.* **Sem'blant**, *a.* † lignende, lig; *s.* †
Skin; Udseende *n.* **Sem'blative**, *a.* † lig;
likket. **Sem'ble**, *v.* † efterdanne, efterligne.
i Sammensætninger) halv; —**an'nular**, *a.*
—**breve**, *s.* T. hel Node *c.* (i Musik);
Halvkreds *c.* —**circular**, *a.* halvrund, i
ds. —**colon**, *s.* Semikolon *n.* —**diam'-**
lv Diameter *c.* —**diapáson**, *s.* T. lille el.
) v. (i Musik). —**diapen'te**, *s.* T. falsk
i Musik). —**diaphanéity**, *s.* halv Gjen-
ed *c.* —**diaph'anous**, *a.* halv gjennemsig-
mstinnende. —**ditone**, *s.* T. lille Tærts *c.*
—**fluid**, *a.* halv flydende. —**lunar**, —**lí-**
alvmaaneformig. —**metal**, Halvmetal *n.*
—**opácous**, *a.* halvuigjennemsigtig, halv-
—**ped**, *s.* halv Fod *c.* (i Vers). —**ped'al**,
aar af en halv Fod. —**pellúcid**, *a.* halv-
tig. —**perspic'uous**, *a.* halvgjennemsigtig.
—**quaver**, T. Sertendedel *c.* (en Node).
halv Tone *c.*; —**ton'ic scale**, *s.* T. kromatisk
Musik). —**vowel**, halv Selvlyd, flydende
(som fordrer en Selvlyd foran, for at kunne
Fr. l, m, n).

l, *a.* som hører til Sæd el. Frø; som inde-
ed el. Frø; *fig.* oprindelig; —**leaves**, Frø-
—**'ity**, *s.* † Frøets Natur el. Egenskab;
Spire *c.* **Sem'inarist**, (ogsaa: **Sem'inary**),
Præst *c.* (som har været Alumnus ved et
eminarium). **Sem'inarize**, *v.* † saa, plante.
, *a.* som hører til Sæden el. Frøet; *s.*
oprindelig Tilstand *c.*; **Grundstof** *n.* (hvor-
forplantes el. udbredes); *fig.* **Planteskole,**
ingsanstalt *c.*, **Institut** *n.*, **Skole** *c.*, **Se-**
Universitet *n.*; (ogsaa for: **Seminarist**).
v. saa. **Seminátion**, *s.* Saaning, Frøets
: c. (fra Planten selv). **Seminif'ical**, *a.* som
r Frø el. Sæd. Seminificátion, *s.* For-
ved Frø *c.*
virent, *a.* eviggrøn, altid blomstrende.
ve, *s.* **Sempervív** *c.* (*vid.* **Houseleek**);
uges ogsaa om Planter af Slægten **Aloe.**
r'nal, *a.* eviggrønnende, evig. **Sempiter'nity**,
:ighed, **Evighed** *c.* [under Seam.
er, Semp'stress, *vid.* **Seamster, Seamstress**
a. som hører til Tallet syv; som indeholder syv.
, *s.* **Senat**; **Raad** *n.*; —**house**, **Raadhus**
:or, *s.* **Senator, Raadsherre** *c.* **Senatórial,**
n †), *a.* —**ly**, *ad.* **senatoriſt, Senators;**
nator.
sende, skikke; sende Bud; S. T. buve vold-
— **word**, sende Bud til, lade vide; to — **for**,
efter, lade hente; to — **forth**, udkaste, op-
ibringe. —**er**, *s.* **Afsender** *c.*
, *s.* † tyndt Silketøj *n.* [Affældighed *c.*
ence, *s.* det at ældes, tiltagende Alderdom;
hal, *s.* **Seneschal** *c.* (forhen et Slags Mar-
remonimester i store Huse; senere: Lands-
landfoged).

Sen'green, *s.* **Sempervív** *c.* (*vid.* **Houseleek**).
Sénile, *a.* som hører til el. følger af Alderdommen,
Alderdoms-, Oldings-. Senil'ity, *s.* høj Alder, **Al-**
derdom *c.* **Sénior**, *s.* den Ældre, **Senior** *c.*; —**fellow**,
ældre Medlem *n.* (af et Selskab). **Senior'ity**, *s.* højere
Alder; Aldersret, Anciennetet *c.* [*senna*).
Sen'na, *s.* **Sennesblade** *pl.* (af Planten: *cassia*
Sen'night, *s.* (forkortet af: **seven-nights**, og ubt.
sen-nit), otte Dage *pl.*, Uge *c.*; **to morrow** —, i **Mor-**
gen otte Dage; **this day** —, i Dag otte Dage.
Senoc'ular, *a.* med ser Øjne.
Sen'sated, *a.* † fornummet, erfaret ved Sandserne.
Sensátion, *s.* Fornemmelse, Følelse *c.*; **Indtryk** *n.*,
Sensation *c.*
Sense, *s.* Sands; Mening, Betydning; Forstand;
Følelse *c.*; **the five** —**s**, de fem Sandser *pl.*; **com-**
mon—, almindelig Menneskeforstand, sund Fornuft *c.*
—**ful** *a.* † fornuftig, forstandig. —**less**, *a.* —**lessly**,
ad. **berøvet Sandsernes Brug, bevidstløs, livløs;**
ufornuftig, urimelig, sandseløs; ufølsom, følesløs.
—**lessness**, *s.* **Urimelighed, Taabelighed; Følesløs-**
hed *c.*
Sens'ed, *a.* † *vid.* **Sensated.**
Sensibil'ity, *s.* **Følsomhed, Modtagelighed; fin**
Følelse; Pirrelighed *c.* **Sen'sible**, *a.* —**bly**, *ad.* **føle-**
lig, mærkelig; følsom, øm; pirrelig; modtagelig (for,
of; som indser, som føler, som erkjender); bevidst;
klog, fornuftig. Sen'sibleness, *s.* **Følelighed; Føl-**
somhed; fin Følelse; Pirrelighed; Bevidsthed; Klog-
skab *c.*
Sen'sitive, *a.* —**ly**, *ad.* **som har Sandser, følende,**
Sandse-; sandselig; følsom; —**plant**, **følsom Mimose**
c., ***mimosa sensitiva.*** —**ness**, *s.* **Føleevne; Sandse-**
lighed, Følsomhed *c.* [**evnens Sæde** *n.* (i Hjernen).
Sensórium, Sen'sory, *s.* **Sandseredskab** *n.*; **Føle-**
Sen'sual, *a.* —**ly**, *ad.* **sandselig.** —**ism**, *s.* **Sen-**
sualisme; Sandselighed *c.* —**ist**, *s.* **sandseligt Men-**
neske *n.*, **Vellystling** *c.* —**'ity**, —**ness**, *s.* **Sandselig-**
hed *c.* —**ize**, *v.* **hengive til Sandselighed, gøre sands-**
selig. Sen'suous, *a.* † **sandselig.**
Sen'tence, *s.* **Sentens** *c.*, **Tankesprog** *n.*; **Dom,**
Rettens Kjendelse; Sætning, Periode *c.*; *v.* **udtrykke**
kort og fyndig; dømme, fælde Dom over. To pass
—, **affige Dom. Senten'tial**, *a.* **som indeholder Tan-**
kesprog, som udtrykker el. betegner en Tanke, senten-
tial. Sententios'ity, *s.* † **sententiøs Beskaffenhed** *c.*
Senten'tious, *a.* —**ly**, *ad.* **fuld af Tankesprog, senten-**
tiøs; kraftig, fyndig, tankerig. —**ness**, *s.* **Rigdom**
af Tankesprog, sententiøs Kortheд, Fyndighed *c.*
Sen'tery, *vid.* **Sentinel.** [**Væsen** *n.*
Sen'tient, *a.* **som kan fornemme, følende**; *s.* **følende**
Sen'timent, *s.* **Følelse** *c.*; **Mening, Tanke** *c.*; **Om-**
dømme *n.*; **Stemning, Sindsstemning, Følelse** *c.*
(**som Kærlighed, Had osv.**). —**'al**, *a.* —**'ally**,
ad. **følsom, ømfølende; affektert følsom, sentimental.**
—**al'ity**, *s.* **affektert el. sygelig Følsomhed** *c.*, **Føleri** *n.*
Sen'tinel, Sen'try, *s.* **Skildvagt** *c.*; **running senti-**
nel, vandrende Skildvagt *c.* (**som ikke har et bestemt**
Punkt, men en større Strækning at have Øje med).
Sen'try-box, *s.* **Skilderhus** *n.*

[illegible] Sepa[illegible]ratory, [illegible]Sepa[illegible] af Blækſprutten. [illegible] et Farveſtof, ſom [illegible]. Sepoſi"tion, *s.* [illegible] Soldat *e* (ſom tjener en [illegible] Jorden *n.*, *sops.* [illegible] (i Irland). [illegible] Fiskemaaned *e.* [illegible] beſtaar af ſyv; *s.* Tallet ſyv. [illegible] ſom indtræffer hvert ſyvende [illegible] Del af Himmelen, hvor Karls[illegible] [illegible]ſtjernen er. Nord; *a.* nordlig. —al, [illegible]ordlig. —al ity, *s.* nordlig Beliggenhed, [illegible]e. vende ſig mod Nord. [illegible] Tormentil. Blodrod *e.*, *tormentilla* [illegible]al, *a.* ſom bevirker Forraadnelſe, ſom [illegible] Forraadnelſe, ſeptiſk; *s.* ſeptiſk Middel, [illegible]city, *s* Letved til at forraadne *e.* [illegible]eral, *a* ſyvdelt. [Septic). [illegible]ſon, *s.* T. Septon. Forraadnelſesſtof *n.* (jfr. [illegible]'genary, *a.* ſom beſtaar af halvfjerdſinds[illegible] [illegible]ſindstyveaarig Mand el. Kvinde *e.* [illegible]agesimal, *s.* Septuagesima *e.* (tredie Søn[illegible] Septuagesimal, *a.* ſom beſtaar af [illegible] Septuagint, *s.* Septuaginta [illegible] Oversættelse af det Gamle Teſta[illegible] Fortolkere *pl.* Sep'tuple, *a* tifold ſyvdobbelt. Sepul'chral, (ch udt k), *a.* ſom hører til Begra[illegible] Begravelſes- ſom et Gravmæle Grav[illegible], [illegible] Grav *e.* Gravmæle *n.* Sepul'chre, [illegible] Sep'ulture, *s.* Begravelſe, Grav *e.* [illegible]ous, *a* ſelskende, [illegible] ſelskende; ſmi[illegible] [illegible]ness, Sequa'city, *s* Selskelighed; [illegible] Sequel, *s* Følge [illegible] [illegible] — [illegible] Følgeſvend; [illegible] Sequent, *a* følgende, [illegible] følgende, derpaa [illegible] [illegible] Sequen'tial, *a* [illegible] umiddelbart paa hinanden [illegible] Sequen'tially, *adv.* [illegible] Sequester, *s* [illegible] [illegible] Sequestra[illegible] [illegible] [illegible] [

rn, Serpentin, Ophit *c.*; —ine verses, ser- Vers *pl.* (som begynde og ende med samme -ine, —ize, *v.* bugte sig, sno sig. Serpen- *d.* Ophiuchus.
l, *s.* ✕ Kurv *c.* [pl udt. *pø*), *s.* Ringorm *c.*
ginous, *a.* belabt med Ringorme. Serpi'go, . † *vid.* Serry.
te, Ser'rated, *a.* savtakket. Serrátion, *s.* Dannelse *c.* Ser'rature, *s.* savtakket Ind- Ser'rulate, *a.* fint savtakket, fintakket (om

, *v.* trænge el. trykke tæt sammen.
. *s.* vandagtig Del *c.* (*vid.* Serosity).
nt, *s.* Tjener, Karl, Tjenestepige; Oppasser Høflighedsord) Tjener, Tjenerinde *c.*; † :ier *c.*; *v.* † underkaste, gøre til Tjener. —s, stetyende *n.*, Tjenestefolk *pl.*
v. tjene (om Tyende; om Krigsfolk); op- tjene; lægge for, rette an, fervere; tjene til, lig til; nytte, hjælpe; behandle; underkaste sig efter (Tiderne); gjøre Tjeneste; være ; passe; være nok; forrette (et Embede); budstjeneste; udvirke; to — a piece, betjene n; to — a rope, S. T. klæde et Tov (med ndsgarn); to — a warrant, udføre en Arrest- to — a writ, læse en retlig Skrivelse for den e, el. tilstille ham en verificeret Afskrift deraf; (to — in †), rette an, sætte paa Bordet; to uddele i Portioner, udgive (Ransoner).
s. En som føjer sig efter Tiderne, Vende- (*vid.* Timeserver); Præsenterbakke *c.* (*vid.*
Ser'ving-man, Tjenestekarl, Tjener *c.* -maid, Tjenestepige *c.*
ce, *s.* Tjeneste; Krigstjeneste, Søtjeneste; ing; Betjening; Tjenestetid; Villighed; :ordel; Servitut, Tvangspligt, pligtskyldig *c.* (som hviler paa en Ejendom); ærbødig lespelt; Gudstjeneste; Kirkebøn; Anretning, ng, Service *c.*; a — of plate, et Sølv-Service stel; a — of danger, et farligt Foretagende; . to render a —, gøre en Tjeneste, vise en . —able, *a.* —ably, *ad.* tjenlig, nyttig; tig; tjenstvillig. —ableness, *s.* Tjenlighed, hed; Tjenstdygtighed; Tjenstagtighed *c.*
ce, —tree, *s.* Røn *c.*, Ronnetræ *n.*, *sorbus*; ree, Tarmvrid-Æbil *c.*, *cratægus torminalis.*
le, *a.* —ly, *ad.* undergiven, afhængig; sla- rig, krybende, servil. —ness, Servil'ity, *s.* lfhængighed *c.*; Slaveri *n.*; Trældomsaand ri *n.*
ter, *s.* fattig Student, Servitor, Famulus *c.*); han maa opvarte de andre Studenter for og Undervisning; i Cambridge: Sizar); † Vasal *c*, —ship, *s.* en Servitors Plads el. g *c.* [*n.*; † Følge *n.*
tude, *s.* Tjenerstand; Trældom *c.*, Slaveri ne, *s.* Sesam *c.* (et Frø hvoraf en Olie
Ses'amum, *s.* Sesam *c.*, *sesamum orien-*).
sial'ter, —al, *a.* en halv Gang saa meget eller saa stor, som forholder sig som 1½ til 1. Ses'quip- edal, Sesquipedálian, *a.* som holder halvanden Fod. Ses'quiplicate, *a.* som forholder sig som 1⅓ til 1. Sesquiduplicate, *a.* som 2½ til 1, halvanden Gang saa meget Sesquiter'tian, *a.* som 1¼ til 1, saa meget og en Trediedel til. [lille Tertś *c.*
Ses'quitone, *s.* T. et Interval af tre halve Toner,
Sess, *s.* Afgift *c.* (*vid.* Cess).
Ses'sile, *a.* T. siddende (om Blade uden Stilk).
Ses'sion, *s.* Sidden *c.*, Sæde *n.*; Sessions, Forsamling *c.* (et Raads, en Rets osv.); Fredsdommernes Forsamling *c.*, Retsdage *pl.* (hvert Fjerdingaar; ofte: Sessions *pl.*); den Tid, i hvilken en saadan Forsamling holdes, Session *c.*
Sess'pool, *s.* Slamkiste *c.*, *vid.* Cesspool.
Ses'terce, *s.* Sesterts *c.* (gammel-romersk Sølvmynt, omtrent 7 Skilling).
Set, *v.* sætte; fæste, gøre ubevægelig; fastsætte, bestemme; stille, regulere (et Ur osv.); sætte i Musik, komponere; plante; besætte, prydе, indfatte; bringe i det rette Leje, sætte i Led; hvæsse, sætte op, strøge; anvise (Fuglevildt, om Hønsehunde); give sig (til, el. ifærd med); begive sig (paa en Rejse); gaa ned (om Solen, Maanen, Stjernerne); blive fast el. tyk (om flydende Ting); jage med en Hønsehund, stikke Garnet (f. Ex. for Agerhøns); † vedde, sætte. To — a-going, sætte i Gang, sætte i Bevægelse; bringe i Omløb; to — a hen, lade en Høne ligge paa Æg; to — apart, lægge tilside, opsætte; udvælge (til noget); to — at defiance, byde Trods, trodse, to — at ease, berolige; to — at nought, foragte, trodse; to — free, sætte i Frihed; to — open, lukke op; to right, to — to rights, bringe i Rigtighed; hjælpe til Rette; to — wrong, bringe i Vildfarelse, forvirre; to — one's hand to, lægge Haand paa, begynde, tage fat paa. To — about, give sig til el. ifærd med, begynde; to — aside, lægge tilside, henlægge; forkaste; afskaffe; to — by, lægge tilside, holde op med; agte, hædre; to — down, nedskrive, opskrive; notere; fremsætte, forklare; fastsætte, bestemme; beslutte; to — forth, udsende (paa et Tog); fremsætte, vise; forkynde, bekjendtgjøre; lade udkomme, udgive; opstille, ordne; to — forward, fremhjælpe, befordre; rejse videre; begynde; to — in, bringe el hjælpe (En) paa noget, hjælpe til at begynde; falde ind, begynde (med Regn, Sne osv.); to — off, afsondre, fraskille; sammenholde, sammenligne; lade falde i Øjnene, hæve, bringe i en heldig el. rigtig Belysning; prydе, udsmykke; tage el. drage afsted, løbe afsted; to — on el. upon, tilskynde, ophidse; anfalde, angribe, styrte ind paa; sætte til, bruge til (noget); henvende paa el. til; tiltræde, begynde (en Marsch, en Rejse, et Foretagende); gøre et Angreb; to — out, anvise, bestemme; afskikke, betegne; bekjendtgjøre; udgive; fremstille, vise, skildre: smykke, udpynte; udruste; godtgøre, bevise; begive sig, rejse, afrejse; gaa ud (fra noget som Begyndelse); begynde; begynde sin Bane el. sin Virksomhed i Verden; to — to, tage fat paa, lægge sig efter, opoffre sig til; to — up, opreise; opslaa; oprette, indføre; ophjælpe, hjælpe til at aabne (en Handel); indøve, til-

lære (en Rekrut, gøre ham duelig til Krigstjeneste og til Parade); ophøje, rose, hæve; stille frem (til Skue); fremsætte; fæste, sætte (Lid, Haab); opløfte, udstøde (Skrig), udbryde i, slaa op (en Latter); aabne en Handel, etablere sig; opsvinge sig, opkaste sig; give sig ud (for); give sig af med; tragte efter (for).

Set, *a.* fast, stiv (i sin Mening); fastsat, bestemt; regelmæssig; vel overtænkt, forberedt (Tale); sammensat; square—, undersætsig, firstaaren.

Set, *s.* en Samling af Ting, som udgøre et Hele, Sæt *n.*, Række, Følge *c.*, Bestik, Stel, Tilbehør *n.*, Garnitur, Besætning *c.*; Spænd *n.* (Heste); Hob, Bande *c.*, Parti *n.*; Aflægger, Stikling, Sætteskist; Nedgang *c.* (Solens og andre Himmellegemers); † Indsats *c.*; Spil *n*; —-down, bygtig Jettesættelse, Næse, Rivaf *c.*; —-off, Kontrast *c.* (hvorved noget vinder i Skjønhed); Modsætning; Prydelse *c.*; T. Gjenfordring, Modfordring *c.* (som den Anklagede fremkommer med, efter at have givet Klageren Ret i hans Fordring); —-to, det at ryge sammen (i Klammeri el. Slagsmaal), Sammenstød, Angreb *n.*

Setáceous, *a.* T. børsteformig, børstet. Sétiform, *a.* børsteformig. Sétous, *a.* børstet.

Set'foil, *vid.* Septfoil.

Set'ness, *s.* Regulering, Ordning *c.*

Séton, *s.* Haarsime *c.*

Settee, *s.* Løibænk, Kanape *c.*; et Slags Transportfartøj *n.* (i Middelhavet).

Set'ter, *s.* (jvf. Set, *v.*), En som sætter osv.; Vagtelhund, Hønsehund *c.*, *canis familiaris indeæ*; Opspører, Spejder, Politispion; Komponist *c.*; noget som hæver; —on, Ophidser, Stifter, Opvadsmand *c.*; —forth, Indfører, Forkynder *c.*; —wort, stinkende Nyserod *c.*, *helleborus foetida.*

Set'ting, *s.* (jvf. Set *v.*), Sætten; Dalning, Nedgang; Indfatning, Besætning; Retning *c.* (en Strøms); —dog, Hønsehund *c.* (*vid.* Setter); —stick, Plantestok *c.*

Set'tle, *v.* bringe i en rolig Tilstand, sætte, befæste; bosætte, ansætte, bringe i Vej; fastsætte, bestemme; indrette tilborlig, bringe i Orden, ordne; afgøre; afslutte; sammentrykke, nedtrykke, gøre tæt; bringe til at sætte sig, bundfælde; fæste el. henvende (Tanken paa); stille tilfreds, berolige; sætte sig, opholde sig gære, synke til Bunds; synke, sænke sig; synke sammen, give sig; bosætte sig, etablere sig, nedsætte sig; faa en bestemt Retning, blive bestandig; begynde et roligt og stadigt Liv; blive rolig, hvile; S. T. sænke (Land; ved at fjerne sig fra det, hvorved det bliver lavere); *s.* Sæde *n.*, Bænk *c.* To —upon any one, udsætte for En (en Livrente osv), testamentere. Set tledness, *s.* stadig rolig Tilstand, Fasthed *c.* Set'tlement, *s.* Fastsættelse; Indretning *c.*; Bestemmelse angaaende Arvefølge *c*; Bestemmelse om Tronfølge *c.*; Livrente, Pension, Enkepension; Forsørgelse; Bosættelse; Nedsættese; Nybygd, Koloni *c.*; Forlig *n.*, Aftale, Kontrakt; Beriatigelse, Opgørelse *c.*; Bundfald *n.* Set'tler, *s.* Nybygger, Kolonist *c.* Set'tling, *s.* *Sætten c. osv.*; Synkning *c.*; Bundfald *n.*

Set'wal, *s.* *vid.* Zedoary; garden—, Baldrian *c.*, *valeriana phu.*

Sev'en, *a.* syv; —eyes, Regenøje, Lampret *c.* (*vid.* Lamprey); —fold, syvfold; syvdobbelt; —night, otte Dage *pl.* (*vid.* Sennight); —score, syv Ener, hundrede og fyretyve. —teen, *a.* syttten. —teenth, *a.* syttende. —th, *a.* syvende. —thly, *ad.* for det syvende. —tieth, *a.* halvfjerdsindstyvende. —ty, *a.* halvfjerdsindstyve; *s.* Septuaginta *c.* (*vid.* Septuagint).

Sev'er, *v.* stille; adskille, dele; affondre; gøre en Adskillelse, skille, stjelne; skilles, adskilles. —al, *a.* adskillig, særskilt; særegen, egen; adskillige, en Del, flere; *s.* Adskillelse, Deling *c.*; enkelt Stykke, enkelt Punkt *n.*, særegen Omstændighed *c.*; † særegen Plads *c.*, særskilt Sted *n.*; Fælled *c.* (som hører til et Sogn). —ally, *ad.* særskilt, enkelt; hver for sig. —al'ity, *s.* † Enkelthed *c.* —alize, *v.* adskille. —alty, *s.* Særskilthed, Enkelthed *c.* —ance, *s.* Adskillelse, Deling *c.*

Severe, *a.* streng; haard, ustaansom, ubevægelig, grusom; smertelig; heftig, raa, ubehagelig; alvorlig; nøjagtig, regelmæssig; kortfattet, koncis, fyndig. —ly, *ad.* strengt, med Strenghed; haardt, bittert, smertelig; skrækkelig. Sever'ity, *s.* Strenghed; Haardhed; grusom Behandling; streng Nøjagtighed.

Sew, † *vid.* Sue.

Sew, (udt. *so*), sy; to — up, omsy, tilsy. —er, *s.* En som syer. —ster, *s.* † Syerske *c.*

Sew, *v.* † aftede el. udtørre (en Fiskedam). —er, (staves undertiden og udtales ofte: Shore), *s.* Afledning, Kanal *c.*; common —er, Kloak *c.* —erage, *s.* Afledning *c.* [var at smage paa Maden).

Sew'er, *s.* † Taffelmester *c.* (hvis Forretning det

Sew'ing, (udt. *só-ing*), *s.* Syning *c.*; —school, Syskole *c.*; —silk, Syssilke *c.*; —thread, Sytraad *c.*

Sex, *s.* Kon; Kvindekon *n.*, Kvinder *pl.*; the fair —, det smukke Kon *n.* —'nal, *a.* som betegner det naturlige Kon, Kons-, T. ferual.

Sexa"genary, *a.* tresindstyveaarig. Sexagenárian, *s.* tresindstyveaarig Mand el. Kvinde *c.*

Sexages'ima, *s.* Seragesima *c.* (2den Søndag før Faste). Sexages'imal, *a.* som bestaar af tresindstyve; T. seragesimal.

Sexan'gled, Sexan'gular, *a.* —ly, *ad.* serkantet.

Sexen'nial, *a.* —ly, *ad.* seraarig; som sker hvert sjette Aar.

Sex'tain, *s.* Strofe af ser Linier *c.*

Sex'tant, *s.* Sjettedel *c.*; T. Sextant *c.*

Sex'tary, *s.* Sjettedel af en Congius *c.* (gammelromerst Maal, omtrent ½ Pot).

Sex'tary, Sex'try, *s.* Sakristi *n.*, (jvf. Sacristy).

Sex'tile, *a.* en Aspekt af to Planeter, der ere 60 Grader fra hinanden. [el. Graver; Embede *n.*

Sex'ton, *s.* Klokker, Graver *c.* —ship, *s.* Klokker-

Sex'try, *vid.* Sextary.

Sex'tuple, *a.* serfold. serdobbelt.

Sex'ual, *vid.* under Sex.

Shab, *v.* × & † spille gemene Streger. —biness, *s.* Usselhed i Klæder *c.*, lurvet Udseende *n.*; sjofel el. gemen Opførsel *c.* —by, *a.* —bily, *ad.* sjofel, lurvet tiggeragtig, usel; gemen, nedrig.

'rack, *s.* Skaberak, Sadeldækken *n.*
k, *s.* Græsning paa Stubben *c.*, -Mared *m.*; Svinemæstning i Skove; Landstryger *c.*
'kle, *v.* lænke; *s.* S. T. Hex; Ring, Bøjle *c.*
es, *s. pl.* Lænker *pl.*
, *s.* Stamsild *c.*, *clupea alosa.*
'dock, *s.* Pompelmus, Tiende Citron *c.*, *citrus ma.*
e, *s.* Skygge; Skattering, Skygning *c.*; ildt Sted *n.*; Beskyttelse *c.*; Ly *n.*; Skjerm 3jnene); Gjenfærd *n.*, Aand *c.*; Farvetone *c.*, Overgang i Farver; Kjende, lille Kjende *c.*; e, beskygge; skattere, skygge; bedække, stjule; , beskytte. Shåder, *s.* En el. noget som ofv. Shådiness, *s.* Skyggefuldhed, Skygge *c.* y, *s.* Skygge *c.* (af en Gjenstand; Skyggeandig Ledsager; Beskyttelse *c.*, Ly *n.*; *v.* beschattere, skygge; beskytte; afskygge, fremuldkommen, fremstille billedlig. Shad'owiness, Skyggefuldhed *c.* Shad'owy, *a.* skyggefuld; ; ikke virkelig; mørk, dunkel. Shådy, *a.* uld, kølig, svalt.
l, *s.* Skaft, Sejlestaft *m.*; lige Stamme *c.* (af ; Vognstang *c.* (især en af Stængerne til en dervogn); Spydskaft *m.*, Spydstage *c.*; Kaste-Pil; Spindel *c.* (i et Taarn); Spir *m.*; Skaft Bjergværker); Axel *c.* (i Dampmaskine). . Tk. skaftet, med Skaft (i Vaaben). —ment, d *m.* (6 Tommer).
, *a.* ujævnt udagtigt Haar *n.* (som Skæg), ; et Slags Tøj med lang Lu, Pluds *m.*; Vandet Slags stærk finskaaren Tobak; Top-Skarv *carbo graculus* (Fugl); *v.* gøre laadden el. (Shag †), —ged, —gy, *a.* laadden, langhaaujævn, pjusket, busket. —gedness, —giness, enhed *c*
réen, *s.* Chagrin *c.* (et Slags stift kornet Læder d).
réen, *vid.* Chagrin.
, *v.* † gaa skjevt, gaa paa Siden.
e, *v.* ryste (ogsaa *fig*); afryste; bringe til at vakle; bøve, stælve, sittre; vakle; slaa Trils-Rystelse *c.*; Sted *n.*; Rysten *c.*; Haandtag, vk *m.*: Trille *c.* (i Musik); T. Skure, Sprække e). To — hands, tage hinanden i Haanden, anden Haanden; *fig.* tage Afsked, sige Farvel; g; to — off, afryste; *fig.* losrive sig fra, bortre sig fri for. Shåker, *s.* en Person el. Ting ker; Shaker *c.* (en Tilhænger af en vis Sekt n). Shåky, *a.* rystende, usikker; upaalidelig; T. fuld af Skurer, revnet.
, *s.* Skal, Bæsa *c.*; Skiferler *m.*
, *v.* skal. Shil'lishalli, skal jeg eller skal jeg stand shillishalli, staa og betænke sig om l eller ikke.
som', *s.* Chalons *m.* (et Slags let uldent Tøj).
lop, *s.* Baad med to Master, el. stor stonnertaad *c.*
ow, *a.* (—ly, *ad.*) grund, lav, ikke dyb; ikke dybsindig, overfladisk, tom, flau, kortsynet, enfoldig; *s.* grundt Vand, lavt Sted *n.*, Grund *c.*; *v.* † gøre lav. —brained, tomhjernet, enfoldig, dum. —ness, *s.* Mangel paa Dybde; Enfoldighed, Dumhed *c.*
Shalm, Shawm, *s.* Skalmey, Hobo *c.*
Shalot', *s.* Chalotte *c.* (et Slags Løg, *vid.* Eschalot).
Sham, *v.* narre, skuffe, bedrage; binde paa Ærmet; stromte; *a.* falsk, ægte, efterlignet; forstilt, stromtet, Skin-, foregivet (a — fight, et foregivet Slag, en Kamp-Forestilling); *s.* Puds, Bedrageri *n.*; a — for the neck, × Krave *c.* (jvf. Dicky); —s, *pl.* forlorne Ærmer *pl.* (til at stjule en simpel Skjorte). To — Abraham, † forstille sig syg (jvf. Abraham men). —'mer, *s.* En som narrer, Stromter, Bedrager *c.*
Shamåde, *vid.* Chamade.
Sham'bles, *s.* (egentlig: en Skammel el. Bænk), Slagterbænk; Slagterbod *c.*; Slagterhus, Slagteri *n.*
Sham'bling, *a.* slingrende, slæbende, klodset (om Gangen); *s.* Slingren, Slæben *c.* (jvf. Scamble).
Shame, *s.* Skam; Skændsel *c.*; *v.* skamme sig; beskæmme, gøre skamfuld, skamme ud; vanære. —faced, *a.* —facedly, *ad* skamfuld, undselig, blufærdig. —facedness, *s.* Undselighed; Undseelse *c.* —ful, *a.* —fully, *ad.* skammelig, skændig. —fulness, Skammeligheb *c.*, det Vanærende. —less, *a.* —lessly, *ad.* skamløs, uforskammet. —lessness, *s.* Skamløshed, Uforskammenhed *c.* Shåmer, *s.* Beskæmmer *c.*; noget som beskæmmer.
Sham'mer, *vid.* under Sham.
Sham'my, (ofte urigtig stavet: Shamois), *s.* Gemselæder, Gemseskind *n.*, (jvf. Chamois).
Shampoo', *v.* gnide Lemmerne (efter ostindisk Skik).
Scham'rock, *s.* det irlandske Navn paa treblødet hvid Klover *c.* (Sindbillede paa Irland), Kloverblad *n.*
Shank, *s.* Skank *c.* (Benet fra Knæet til Foden); Ben *n.*; den lange Del af et Instrument el. Redskab, Stok, Stilk *c.*, Rør, Skaft *n.*; S. T. Læg *c.* (af et Anker, Ankerlæg); —painter, S. T. Røstline *c.* —ed, *a.* som har Skanker el. Ben, -benet.
Shanker, *vid.* Chancre.
Shan'ty, *a.* (*vid.* Janty); *s.* Hytte, usel Bolig *c.*
Shape, *v.* († Skabe), danne, forme; indrette; skikke sig, passe; *s.* Form, Figur, Legemsdannelse; Skikkelse *c.*; Mønster, Billede *n.*; —smith, × En som paatager sig at forbedre Folks Figur. —less, *a.* formløs; uformelig. —lessness, *s.* Uformelighed *c.* —liness, *s.* smuk Figur *c.* —ly, *a.* velskabt, veldannet.
Shard, *s.* Skaar, Potteskaar *m.*; Æggeskal *c.*; Vingedække *n.* (Insekters); × Skaar, Hak *n.*; † Havbugt *c.*; —borne, † egenlig: skalvinge-baaren (Torbist) o: som bæres (gjennem Luften) paa haarde Vinger. —ed, *a.* vingedækket (som Billerne).
Share, *v.* skære el. hugge i Dele; dele; uddele; tage Del i, deltage i, dele; være delagtig, have Del; *s.* Del, Andel, Part; Aktie; Plovskær *c.*; to go —s in, have lige Andel el. Part i. —bone, Skambeen *n.* Shårer, *s.* Uddeler; Deltager, Delhaver *c.*
Shark, *s.* Haj *c.*, *squalus* (Fisk); *fig.* begjerlig listig Person, Bedrager *c.*; † Bedrageri *n.*; *v.* rappe,

snyde, bedrage; leve ved Snyderi; snylte. —er, *s.* Snyltegjæst, Snylter *c.*

Sharp, *a.* —ly, *ad.* skarp, hvas, spidš; *fig.* skarp (om Hørelse, Syn, Smag, Forstand, Bebrejdelse, Tone osv.); streng, barsk, haard; bidende, bitter; gjennemtrængende; heftig, smertelig; begjærlig, hungrig; opmærksom, aarvaagen; skarpsindig, findrig; vittig; sur; mager, tør; T. med Krys for (en Rode), stor (om Tertsen), dur (om Tonarten); jvf. Flat); *s.* skarp Tone *c.*; spidst Vaaben *n.*; T. Krys *n.* (for en Rode); Dur, haard Toneart *c.*; *v.* skærpe; øve Bedrageri, snyde, stjæle. To look —, passe paa, være rask, skynde sig. —set, begjærlig, graadig; —sighted, skarpsynet; —shooter, Skarpskytte *c.*; —visaged, med et skarpt magert Ansigt; —witted, skarpsindig. —en, *v.* skærpe (ogsaa *fig.*), hvæsse, slibe; tilspidse; forøge, forhøje; gøre sur; blive skarp. —er, *s.* listig Bedrager, Spidsbub, Skjelm *c.* —ness, *s.* Skarphed, Hvashed *c.*, (ogsaa *fig.* som Sharp, *a.*).

Shat'ter, *v.* slaa i Stykker, sønderbrøde, sønderrive, søndersplitte; adsplitte, adsprede; ilde tilrede; gaa el. springe i Stykker, springe; *s.* Stykke *n.*, Stump *c.* (af noget der er slaaet itu). —ed health, nedbrudt el. ødelagt Helbred *c.* —brained, —pated, adspredt, tankeløs, ubetænksom, vild. —y, *a.* let brækkelig, skør.

Shave, *v.* skave, skrabe, afskære tæt ved Overfladen; rage, barbere; streife, berøre Overfladen af (noget); skære i tynde Skiver; *fig.* udpine, trykke, plyndre; —grass, Vinter-Padderokke *c.*, Skavgræs *n.*, *equisetum hyemale.* —ling, *s.* kronraget Præst, Munk *c.* (i Foragt). Shäver, *s.* Barber; listig egennyttig Person, listig Krabat; Bedrager, Tyv, Optrækker *c.* Shäving, *s.* tyndt afskrabet Stykke *n.* Skrælling, Spaan *c.* [skov *c.*

Shaw, *s.* skyggefuld Lund *c.* (i en Dal), tæt Krat-

Shaw'-fowl, *s.* Fugl *c.* (af Træ. til Fugleskydning).

Shawl, *s.* Shawl *n.*

Shawm, *vid.* Shalm.

She, *pron.* hun; *s.* Hun-; Kvinde *c.* (i Foragt); *a.* kvindelig; —slave, Slavinde *c.*

Sheaf, *s.* Neg; Bundt, Knippe *n.*; a — of arrows, et Bundt (24) Pile. Sheaf, Sheave, *v.* binde i Neg el. Knippe, knippe. Sheaved, *a.* † gjort af Straa.

Sheal, *v.* † *vid.* Shell, *v.*

Shear, *v.* skære (med en Sar), klippe; afskære; afhugge, afmeje; S. T. gire (*vid.* Sheer). Shear, *s.* (oftest *pl.* Shears, a pair of shears), stor Sar, Faaresar, Skrædder-sar, Havesar; Klipning *c.* (som Benævnelse paa Faarenes Alder, da de klippes hvert Aar); en Ting som ligner Blade af en Sar; † Vinger *pl.* (*vid.* Sheers). —ing time, Klippetid *c*; —man, En som klipper, Overskærer *c.* —er, *s.* En som klipper; Faareklipper *c.* —hog, —ling, *s.* Bæver i 2det Aar *c.*

Sheard, *vid.* Shard.

Sheat, *s.* (*vid.* Sheet); × ung Gris *c.*

Sheath, *s.* Skede *c.*; Foderal *n.*; —less, *a.* uden Skede; —winged, *a.* vingedækket (om Insekter). Sheathe, *v.* stikke i Skeden, el. i en Skede; putte el. *stikke (som i et Foderal)*; forsyne med en Skede; *bedække, overtrække*; S. T. forhude; T. dæmpe (en Syre). **Shéathing,** *s.* S. T. Forhudning, Kobberforhudning *c.* **Shéathy,** *a.* som danner en Skede, skedeagtig.

Sheave, Sheaved, *vid.* Sheaf *v.*

Shoave, *s.* S. T. Skive *c.* (i en Blok); —hole, Hul til Skiven, Skivgat *n.*

Sheck'laton, *s.* forgyldt Læder *n.*

Shed, *v.* udøse, udgyde; sprede, udbrede, kaste (et Skin, et Lys); lade falde, kaste, tabe, miste (Løv, Tænder, Horn); *s.* (i Sammensætninger) Udgydelse *c.* (f. Ex. bloodshed). —der, *s.* Udgyder *c.*

Shed, *s.* Skur *n.*; Hytte *c.*, Brædehus *n.*

Sheen, *a.* † skær, skinnende, blank; *s.* Glans *c.* —y, *a.* † skinnende, klar, blank.

Sheep, *s.* Faar *n.*, *ovis*; *fig.* Faarehoved *n.* (ensfoldig Person). To — bite, † smaastjæle, rapse; —biter, Tyv *c.*; —cot, Faarehuus *n.*, Faarefti *c.*; —fold, Faarefold *c.*; —hook, Hyrdestav, Krumstav *c.*; —master, En som har Faarehold el. Skæferi; —shearing, Faareklipning *c.*; —'s eye, mildt, kærligt Øjekast *n.*; —shank, S.T. Trompet *c.* (en Knude for at forkorte et Tov); —'s head, Faarehoved *n.*; en spiselig Fisk, *sargus ovis*; —skin, Faareskind *n.*; (amr.) Promotionsdiplom *n.*; —walk, Græsgang for Faar *c.* —ish, *a.* —ishly, *ad.* faareagtig, ensfoldig, undselig, frygtsom. —ishness, *s.* taabelig Undselighed, Frygtsomhed, Ensfoldighed *c.*

Sheer, *a* skær, ren, klar, uplettet, uforfalsket; *ad.* † el. ×, ganske, aldeles, pludselig, med et; *v.* skære (*vid.* Shear); to — off, liste sig bort, liste af; S. T. fjerne sig. Sheers, *s. pl.* T. Mastekran *c.*; stor Sar (*vid* Shear, *s.*). Sheer-hulk, *s.* T. et raseret Krigsskib indrettet til Mastekran, Kranskib *n.* [Skim].

Sheer-water, *s.* Sarnæb *c.* (*vid.* Skimmer under

Sheet, *s.* et tyndt, stort og bredt Stykke, Plade, Flade *c.*; Lagen; Seil; Ark *n.*; *pl. fig.* Bog *c.* Blade *pl.*; S. T. Skode *n.*; *v.* forsyne med Lagen, lægge Lagen paa; indsvøbe i et Lagen; bedække som med et Lagen. A book in — s, en Bog i Materie (uindbunden); — of fire, udspredt Lue, Ildmasse *c.*; — of lightning, udbredt Lynglimt *n.*; — of water, udstrakt Vandflade *c.*; —anchor, (ch udt. *k*), S. T. Pligt-Anker *n.*; —iron, Jernblik *n.*; —copper, Kobberblik *n.*; —lead, Blytavle, Blyplade *c.* —ing, *s.* Lærred til Lagner *n.*

Sheik, (udt. *sheek*), *s.* Skrik *c.* (arabisk Stammehøvding; ogsaa muhamedansk Klosterforstander).

Shek'el, *s.* Sekel *c.* (en hebraisk Mynt og Vægt).

Sheld, *a.* × plettet. —'asse, *s.* Bogfinke *c.* (*vid.* Chaffinch). Shel'drake, Shel'duck, *s.* Gravand, Gravgaas, Brandgaas *c.*, *anas tadorna* (et Slags Vildand).

Shelf, *s.* Hylde *c.*; Sandbanke el. Grund *c.* (som ligger i Vandskorpen); T. fast Jordlag *n.* Shelves, book—, *pl.* Bogbylder *pl.*, Bogreol *c.* Shelf'y. Shelv'y, *a* fuld af Skær el farlige Grunde; bank fast. **Shelve,** *v.* sætte el. lægge paa en Hylde; lægge hen, sætte tilside, sætte afvejen (hvad man ikke bryger). Shelv'ing, *a.* skraanende, heldende, skraa; —bottom, S. T. ujævn farlig Grund *c*

s. haard Skal *c.* (af Dyr, Væg, visse Frugt
uslingsskal, Konkylie *c.*; enhver haard ydre
ing; Yderdel af et Hus *c.*; simpel Ligkiste,
; hul Kugle, Bombe *c.*; Stikblad *n.*, Parer
(paa en Kaarde); *fig.* Lyre (i Poesi); *v.*
kalles, kaste Skallen. —fish, Skaldyr *n.*
ær i Vand, f. Ex. Muslinger, Østers osv.);
Bombekanon *c.*; —meat, Føde el. Ret af
c.; —work, Muskelværk *n.* —ly, *a.* fuld af
gskaller el. Konkylier; som bestaar af Skaller.
er, *s.* Bedækning *c.*, Ly *n.*, Beskyttelse; Til
Tilflugtssted *n.*; Beskytter *c.*; *v.* dække, be
ive Husly, huse; tage i Beskyttelse; skjule;
el. Beskyttelse. —less, *a.* uden Ly el. Beskyt
—y, *a.* som giver Ly, beskyttende.
lo, *s.* (skotsk), shetlandsk Hest *c.* (lille og stærk).
e, Shelving, *vid.* under Shelf.
lt'lo, *a.* semitisk; —languages, semetiske
pl.
l, *v.* † skænde, tilføje Skam, beskæmme; over
ndertrykke; overgaa.
herd, *s.* Faarehyrde; Hyrde *c.*; *fig.* Elsker;
Pastor *c.*; —'s needle, langnebbet Korvel *c.*
paeton; —'s pouch, —'s purse, Hyrdetaske,
Pengeurt *c.*, *thlaspi bursa pastoris* (Pl.);
, —'s staff, haaret Kardebolle *c.*, *dipsacus pi*
(L.). —ess, *s.* Hyrdinde *c.* —ish, —ly, *ad.*
landlig.
bet, *s.* Sorbet, Scherbet *c.* (en persisk Drik, et
emonade).
l, *vid.* Shard.
iff, *s.* Scheriff, Fredsdommer, Landfoged *c.*
er i et Shire el. Grevskab; han udnævnes af
igen, og har under sig en Under-Scheriff, Polis
e og Fangevogtere). —alty, —dom, —ship,
en Sheriff's Embede *n.* (*vid.* Shriev'alty,
bruges istedenfor disse Ord).
ris, —sack, *vid.* Sherry.
ry, *s.* Æreskvin *c.*
', (udt. *sho*), *v.* vise osv. (*vid.* Show).
boleth, *s.* (hebraisk), Schiboleth, Kjendeord
t *c.*
ld, *s.* Skjold *n.*; *fig.* Forsvar *n.*, Beskyttelse;
t *c.*; *v.* beskytte som med et Skjold, værge,
bevare; afværge. —bearer, Skjoldbrager *c.*
drake, *vid.* Sheldrake under Sheld.
, *v.* skifte, forandre; overføre, omlægge, flytte
Sted el. en Stilling); skaffe bort (paa en el.
Maade); skifte om, forandre sig, vende sig (om
); skifte (især Linned), klæde sig om; tage Til
Rødmidler, søge at hjælpe sig, sørge (for sig
nge Udflugter); *s.* Skifte; Hjælpemiddel; Rod
n.; Nødhjælp; sidste Tilflugt *c.*, Kunstgreb *n.*,
t Fruentimmers Linned *n.*, el. Chemise *c.*; S. T.
ing *n.* To — about, vende sig helt om; to —
be sig fra, søge at undbrage sig, søge at undgaa,
tgaa; to make a —, søge at hjælpe sig, an
ig til det Yderste, se at komme ud af det, tage
e med (en ringere Bekvemmelighed). —er, *s.*
rson, Rænkesmed *c.*; En som skifter, Mastin
karl *c.* (scene —er); S. T. Koksmat *c.* (salt-provision —er), —ing, *s.* Skiften; List *c.*, Kneb *n.* —ingly, *ad.* ved List. —less, *a.* uden Hjælpemiddel, hjælpeløs.

Shill, *v.* × *vid.* Shell; el. Shelter.

Shil'ling, *s.* Shilling *c.* (en engelsk Sølvmynt, 12 pence).

Shil'lishalli, *vid.* under Shall.

Shily, *vid.* Shyly under Shy.

Shin, —bone, *s.* Skinneben *n.* — of beef, Oxestank *c.*

Shine, *v.* skinne; straale, lyse; *fig.* straale, glimre; *s.* Skin *n.*, Glands *c.*; smukt Vejr, Solskin *n.* Skinning, *a.* skinnende, klar; glimrende, berømt. Shiny, *a.* klar.

Shin'gle, *s.* Tagspaan, Tækkespaan; Skifer, Tagskifer *c.*; *pl.* runde Smaastene, smaa Rullestene *pl.* (ved Strandbreden); *v.* belægge med Tækkespaaner el. Skifer. —ballast, Ballast af Grus *c.*

Shin'gles, *s. pl.* Helvedes Ild *c.* (en Hudsygdom), *sona.*

Ship, *s.* Skib *n.*; *v.* indskibe, tage ombord; transportere i et Skib; faa indi el. over Skibet; sætte el. lægge paa sit Sted (en Ting i Skibet, der, hvor den skal bruges; modsat: Unship); to — a sea, faa en Sø over sig; — the oars! Aarerne ud! to — the tiller, indsætte Rorpinden. —board, Skibsplanke *c.*: on — board, i et Skib; —boy, Skibsdreng *c.*; —builder, Skibsbygger *c.*; —building, Skibsbyggeri *n.* —chandler, En som handler med Skibsinventarium (saasom: Ankre, Tove, Blokke osv.); —man, † Sømand *c.*; —master, Skibskaptajn, Skibsreder *c.*; —money, en Skat som fordum paalagdes til Krigsskibes Udrustning; —shape, *ad.* paa Sømands Vis; —wright, Skibsbygmester *c.* —'ment, *s.* Indskibning; Afskibning *c.* —'ping, *s.* Antal Skibe *n.*, Skibsfart *c.*; —ing articles, *pl.* Forhyringskontrakt *c.* —'wreck, *s.* Skibbrud *n*; Stykker af et Vrag *pl.*; Undergang *c.*, Tab *n.*; *v.* slaa i Stykker paa Klipper el. Skær, bringe til at forlise el. strande. —wrecked, *a.* skibbrudden, som har lidt Skibbrud; *fig.* forulykket.

Shire, (udt. *shere*), *s.* Shire, Grevskab *n.*; —mote, † Provincial-Ret *c.* (*vid.* Countycourt).

Shirk, *v.* × slippe bort fra, undgaa; † stjæle, rapse.

Shirl, *vid.* Shrill; el. Shorl.

Shirt, *s.* Skjorte *c.*; *v.* † bedække (som med en Skjorte). — of mail, Pandserskjorte *c.* —ing, *s.* Tøj til Skjorter, Shirting *n.* —less, *a.* uden Skjorte.

Shist, Shis'tus, *s.* Lerskifer *c.* Shist'ic, Shis'tous, *a.* skiferagtig; skifret.

Shit'tle, *a.* † ubestemt, vankelmodig; *vid.* Shuttle.

Shive, *s.* Skive *c.*, Stykke *n.* (Brød); Spaan *c.*; lille Stykke *n.*, Skæve, Flise *c.* **Shiv'er**, *s.* Stykke *n.*, Stump, Splint *c.* (af noget der er brækket reent i Stykker); lille Stykke *n.* Skæve; Skifer *c.*; S. T. Skive *c.* (*vid.* Sheave); *v.* slaa i Stykker, splintre; gaa i Stykker. Shiv'ering, *a.* som falder i Stykker. Shiv'ery, *a.* let brækkelig, skør, løs.

Shiv'er, *v.* ryste, skælve, bæve, gyse; *s.* Gysning *c.* —ing, *s.* Gysen, Rystelse *c.*

Shoad, *s.* en Række metalholdige Stene (hvorefter man slutter sig til Ertsernes Gang i Bjergene); —stone, en mørk leverfarvet Sten, som ofte indeholder noget Ertś.

Shoal, *s.* Flok, Skare, Stimmel, Stim, Sværm, Mængde; Sandbanke, Revle, Grund *c.*; *v.* flokke sig, stimle, stime; blive grundt, være lavt; *a.* † grundt, lavt. —iness, *s.* Lavhed *c.* (Vandets); Mængde Sandbanker *c.* —y, *a.* fuld af Grunde el. Revler.

Shock, *s.* Sammenstød; Stød *n.* (ogsaa *fig.*); Ryslelse *c.*; Anfald, Angreb *n.* (Fjenders); Anstød *n.*, Forargelse *c.*, ubehageligt Indtryk *n.*; *v.* støde sammen, ryste ved Voldsomhed; anfalde, angribe; *fig.* støde, give Anstød, forarge, vække Uville el. Modbydelighed. —ing, *a.* —ingly, *ad.* stødende, anstødelig, ubehagelig; gyselig, afskyelig, oprørende.

Shock, *s.* Bolognesерhund *c.*, *canis melitæus.*

Shock, *s.* Skok *c.* (sammenstillede Korn-Neg paa Marken); *v.* skokke (Neg; sætte dem i Skokke).

Shoe, (udt. *shoo*), Sko *c.*; *v.* ſko, beslaa (en Hest, et Hjul); beklæde forneden. —black, —boy, Skopudser *c.*; —maker, Skomager *c.*; —string, —tye, Skobaand *n.*; —strap, Skorem *c.* —'ing-horn, Skohorn *n.*

Shog, *s.* Stød n.; *v.* † støde, ryste (*vid.* Shake); × stode (som en travende Hest).

Shoot, *v.* skode; afskyde, affyre; støde pludselig; stikke (frem el. ud); afstyrte (en Kornsæk, en Vogn osv.); fare under el. igjennem; tilpasse ved at hovle; spire, skyde, komme frem; fare hurtig afsted, skode som en Pil; stikke, sole en Jagen el. Stikken; *s.* Skud *n.* (*vid.* Shot); Skud *n.* (af en Plante). To — at, skyde efter; to — out, skyde ud; rage frem, strække sig ud; to be shot of, være befriet for, blive kvit. —er, *s.* Skytte *c.* —ing, *s.* Skyden, Skydning; Stikken, Jagen *c.* (en Fornemmelse); —ing boots, Jagtstøvler *pl.* —ing box, Jagthus *n.*; —ing gallery, —ing ground, Skydebane *c.* —ing star, *vid.* Falling star.

Shop, *s.* Bod, Butik *c.*; Værksted *n.*; *v.* gaa i Butikker (for at købe). —board, Arbejdsbord *n.*; —book, Kjøbmandsbog, Regnskabsbog *c.*; —boy, Boddreng, Butikdreng *c.*; —keeper, Krømmer *c.*; —lifter, En, som under Paaskud af at købe, stjæler i en Butik, Butikthy *c.*; —lifting, Tyveri i Butikker *n.*; —like, krømmeragtig, simpel, lav; —man, Butiksvend; Krømmer *c.*

Shore, *s.* Stiver, Stotte *c.* (til et Hus; til et Skib paa Bedingen); Afløbsrende *c.* (*vid.* Sewer under Sew); *v.* stotte, stive.

Shore, *s.* Søkyst, Kyst, Strand, Strandbred; Flodsbred *c.* (af en stor Flod); *v.* † sætte i Land. A bold —, stejl Kyst *c.* (hvor der er dybt til Land); lee—, Læ-Land *n.*, S. T. Læger-Vej *c.* —less, *a.* uden Kyst, grændseløs. Shóry, *a.* † nær ved Kysten.

Shor ling, *s.* klippet Faar *n.*; Skind af et klippet Faar *n.* (Lat. Shear).

Shorl, *s.* Skorl, Turmalin *c.* (en Art Kiselsten).

Short, *a.* kort (om Tid, el. Rum), lav, lille (ikke høj); lakonisk, kort; ikke lige, ikke voren (i noget); mangelfuld, *ufuldkommen*, indskrænket; stor, sprød, mør; *ad.* kort; pludselig, hurtig; *s.* Kortheд *c.*; in —, i Kortheд, kort sagt, kort! To be (come, fall) — af, komme til kort med, forfejle; ikke gandse naa el. omfatte, ikke være voren, staa tilbage for, være langt fra; to fall —, ikke være tilstrækkelig, ikke slaa til. —breathed, —winded, kortaandet, stakaandet; —hand, Hurtigskriverkunst, Hurtigskrift *c.*; — hand-writer, Hurtigskriver, Stenograf *c.*; —hand-writing, Hurtigskrift *c.*; —lived, (i udt. langt), kortvarig, som kun lever en kort Tid; —sighted, kortsynet (ogsaa *fig.*); —sightedness, Kortsynethed *c.* (ogsaa *fig.*); —waisted, kortlivet; —winded, (*vid.* —breathed). —witted, enfoldig, som ikke stikker dybt. —en, *v.* afkorte, forkorte; sammmendrage; indskrænke; afskære, skubse; blive kortere, aftage; to —en sail, mindske Sejl. —ly, *ad.* kortelig; hurtig, snart, om el. efter en kort Tid. —ness, *s.* Kortheд; Utilstrækkelighed, Mangelfuldhed, Ufuldkommenheд *c.* Shorts, *s. pl.* S. T. kort Hamp *c.*

Shóry, *vid.* under Shore.

Shot, *pt.* (af Shoot), —silk, indvævet Silke *c.*; et Stof med indvævet Silke, Halvsilketøj *n.*

Shot, *s.* Skud *n.*; Skudvidde *c.*; det som affyres, en Pil, en Kugle osv., men især: Hagl *pl.*; — of a cable, S. T. to sammenspledsede Ankertove; —locker, S. T. Kuglekiste *c.*; —rack, S. T. Kugleramme *c.*; —free, skudfri. **Shot,** *v.* T. lade med Skarp (en Kanon).

Shot, *s.* Regning *c.*; (*vid.* Scot el. Escot); —free, † som bar klareret sin Regning.

Shot'ten, *a.* som har kastet Rognen, udleget (om Fiske); sammenloben; som skyder ud i Binkler; forvreden.

Shough, (udt. *shock*), *s. vid.* Shock, en Hund.

Should, *v.* skulde (Imperfektum af shall).

Shoulder, *s.* Skulder; Bov *c.* (paa en Hest; af et slagtet Dyr). Bovstykke *n.*; T. Bryst *n.* (den fremstaaende Flade paa en Bolt eller Skrue); *v.* skuldre; tage paa Skuldrene, kaste paa Skulderen; stode el. trykke med Skulderen, skubbe. —belt, Axelhæng, Arelstærf *n.*; —blade, — bone, Skulderblad Skulderben *n.*; —clapper, Politibetjent el. en Sheriff's Betjent *c.*; En som er meget fri mod fine Venner; —grafting, Podning i Barken *c.*; —knot, Axelbaand *n.*, Epaulet *c.*; —shotten, bovlam, bovsprængt; — slip, Forvridning i Skulderen *c.* —ed, *a.* -skuldret (i Sammensætninger).

Shout, *v.* raabe højt, udbryde i Fryderaab, juble; *s.* højt Raab (af Glæde el. til Opmuntring), Fryderaab, Jubelraab, Tilraab *n.* —er, *s.* En som raaber el. juble. —ing, *s.* Raaben *c*; Raab *n.*

Shove, (udt. *shuv*), *v.* skubbe, skyde, stode; stage (en Baad) frem; trænge sig frem; stage sig frem; *s.* Skub, Stod *n.* To — by, skubbe tilside, opsætte; forkaste; to — off, stode bort; sætte af (med en Baad).

Shov'el, *s.* Skovl, Skuffe *c.*; *v* skovle; skuffe; sammendynge. —board, † et Bord, hvorpaa der spilles ved at stode Pengestykker efter et Mærke; et Pengestykke som brugtes dertil. —ler, *s.* Ske-And, Krumand, Loffeland *c.*, *anas clypeata.*

Show, Shew, (udt. *sho*), *v.* stille til Skue; vise (lade se; aflægge Bevis paa, udvise; gøre bekjendt;

n, føre); vise sig, se ud; have Udseende, synes;
Syn *m.*; **Fremvisning**; **Forestilling**. **Skue-**
e Udseende, **Skin** *n.*; pralende Udseende *n.*,
To — off, bringe i en god Belysning, hæve,
n fordelagtig Side. **—bread**, **Skuebrød** *n.*;
Forevíser *c.* (af Seværdigheder); **—place**,
ds *c.* **—er**, *s.* En som fremviser; a **—er of**
Laskenspiller *c.* **—y**, *a.* **—ily**, *ad.* pralende,
e. **—iness**, *s.* Pragt, Glimmer *c.* **—ish**,
rende, pragtfuld.
'er, *s.* Byge, Iling, Øse *c.* (Regnskyl *n.*,
ge *c.*); *fig.* Regn, Strøm, Mængde, Over-
', Overøsning *c.*; *v.* regne el. hagle stærkt,
', skylle, øse; vande ved Regn, gjennembløde;
røse, øse, dynge; **—bath**, Styrtebad *n.*
. regnfri, uden Regn. **—y**, *a.* regnfuld.
ish, Shówy, *vid.* under Show.
', *s.* † Fugle-Lokkemad af Aoner *c.*
'nel-shell, *s.* Shrapnel-Bombe *c.* (efter Op-
'; Bomben fyldes med Musketkugler).
', *v.* Stære i smaa Stykker, snitte, stære smaat
og Urter); *s.* **Stykke** *n.*, **Stump**, **Strimmel**,
—ding, *s.* det Afskaarne, Stump *c.*
r, *v.* † forbande. Shrew, *s.* stødende, trætte-
inten Kvinde, Skjendegjest, Havgasse *c.*
. —ishly, *ad.* skjendesyg, trættekær. **—ish-**
Skjendesyge, Arrighed *c.*
rd, *a.* **—ly**, *ad.* (oprindelig): ondskabsfuld,
'; ildevarslende, ond, slem; (nu sædvanlig):
u, klog, med hurtigt Nemme el. skarpt Blik.
***s.* Ondskabsfuldhed; Snuhed, Fiffighed,**
' *c.*
r'mouse, *s.* Spidsmus *c.*, *sorex araneus*,
antaget for at være giftig).
t, († **Shright**), *s.* Skrig *n.*; *v.* skrige.
ral, *a.* som hører til Sheriffen. **—ty**, *s.* en
Embede, el. Jurisdiktion *c.* **Shrieve**, *s. vid.*

', *s.* † Skrifte, Skriftemaal *n.* (jvf. Shrive).
e, *s.* Harpar, Tornskade *c.*, *lanius* (Fugl).
', *a.* —y, *ad.* skingrende, klinger, gjennem-
de, skarp; *v.* skingre, klinge skarpt, gjalde.
s, Skingren, Skarphed *c.*
ip, *s.* Reje *c.*, *crangon vulgaris*; en lille
n Person, Vantroning, Pusling, Dværg *c.*
e, *s.* helligt Skrin; Helgenskrin *n.*; *fig.*

k, *v.* krympe sammen, trække sig sammen,
b; krympe sig, gyse tilbage, gyse; trække sig
trække sammen; *s.* Indkrybning, Sammen-
g; Ronke *c.*; Gys *n.* **—er**, *s.* En som gyser,
er sig tilbage.
alty, *vid.* **Shrievalty.**
e, *v.* † skrifte (gaa til Skrifte; høre Skrifte-
Shríver, *s.* † Skriftefader *c.* **Shríving**, *s.* †
Skriftemaal *n.* **Shrove**, *v.* deltage i Faste-
brocessioner og -Lystigheder. Shrove Sun-
Fastelavns Søndag *c.* **Shróvetide, Shróve-**
r, *s.* Fastelavn, Hvide Tirsdag *c.* **Shróving,**
avnsløjer *pl.*

Shriv'el, *v.* sammentrække, rynke; blive rynket,
krybe ind, indkrympes, blive strumpen.
Shroud, Shrowd, *s.* (Skrud *c.*). Bedækning; Be-
skyttelse; Ligskjorte, Ligdragt *c.*, Ligklæder *pl.*; S. T.
Vant, Bardun *n.*; † *fig.* Sejl *pl.*; *v.* bedække, be-
skytte; klæde (Lig), iføre Ligdragt; tildække, tilhylle,
skjule; søge Ly; S. T. hale an til Vantet. **—y**, *a.* †
beskyttende, som giver Ly.
Shrove, —tide, *vid.* under Shrive.
Shrub, *s.* en spirituøs Drik blandet med Surt og
Sødt.
Shrub, *s.* Kratvæxt, Buskt *c.* (i nogle af vore Pro-
vinser: Skrub *n.*), Buskstræ, lille Træ *n.*; *v.* rense
for Krat. **—'bery**, *s.* Buskads *n.*, Lystanlæg med
Buske el. smaa Trægrupper *n.* **—by**, *a.* busket; fuld
af Buske.
Shruff, *s.* Metalskum *n.*, Slagger *pl.*
Shrug, *v.* (strugge, skrukke), trække op, skyde i Vejret
(Skuldrene); trække paa Skuldrene; *s.* Skuldertræk-
ning *c.*
Shud'der, *v.* gyse, skjælve; *s.* Gysen *c.*
Shuf'fle, *v.* sammenblande uordentlig, forvirre;
blande (Kaart); skaffe, skubbe, skyde (ind el. bort, paa
en hemmelig Maade); blande Kaart; gøre Kneb,
bedrage; søge Udflugter, bruge undvigende Svar;
hjælpe sig, kæmpe; gaa slæbende, el. usikkert, vakle;
s. Blanden, Blanding; Udflugt *c.*; Kneb, Kunstgreb
n. To — off, skubbe bort, skaffe sig fra Halsen; to
— up, bringe i Stand over Hals og Hoved (el. paa en
svigefuld Maade), smøre sammen el. op. **—cap**, et
Spil hoorved Penge vystes i en Hat; **—board**, *vid.*
Shovel-board. **Shuf'fler**, *s.* En som gør Kneb,
Lurendrejer *c.* **Shuf'fling**, *a.* undvigende, omgaa-
ende; *s.* Udflugt *c.*, Paaskud *n.* **—ly**, *ad.* undvi-
gende; med en slæbende vaklende Gang.
Shun, *v.* sky, søge at undgaae. **—less**, *a.* † unds-
gaaelig. **Shunt**, *s.* T. (forkortet af shun it), Løben
ud paa en Sidebane *c.* (med en Dampvogn, for at
Hovedbanen kan være fri).
Shut, *v.* lukke, tillukke; udelukke; lukke sig, lukkes;
s. Tillukning *c.*; Lukke *n.*; Skodde *c.* To — in,
indelukke; to — out, udelukke; to — up, tillukke,
tilspærre, gøre utilgængelig; indelukke, indespærre;
slutte, ende; to be — of, † *vid.* to be shot of, under
Shoot. **—'ter**, *s.* En som lukker; Skodde, Vindues-
skodde *c.*
Shut'tle, *s.* Bøverskytte, Skyttel *c.* **—cock**, Fje-
derbold *c.* (Jvf. Battledore).
Shwan'-pan, *s.* kinesisk Regnebræt *n.*
Shy, *v.* være el. blive sky (om Heste); *a.* som skyr
Selskab, folkesky; frygtsom, tilbageholden, undselig;
bange, ængstelig, forsigtig; mistænksom, skinsyg.
—er, *s.* sky Hest *c.* **Shy'ly**, *ad.* frygtsom, undselig.
Shy'ness, *s.* Frygtsomhed, Undseelse, Tilbageholdenhed *c.*
Shy, *v.* † kaste; *s.* Kast *n.*
Sial'ogogue, *s.* spytdrivende Middel *n.*
Sib, *a.* † beslægtet.
Sibérian, *a.* som hører til Siberien, siberisk.

Sib'ilant, *a.* hvislende; *s.* hvislende Medlyd *c.*
Sibilation, *s.* Hvislen *c.* :[profetisk.
Sib'yl, *s.* Sibylle *c.* —line, *a.* sibyllinsk; spaaende.
Sic'amore, *vid.* Sycamore.
Sic'cate, *v.* † tørre. **Siccation**, *s.* Tørring *c.* **Sic'cative**, *a.* tørrende. **Siccif'ic**, *a.* som bringer Tørhed, tørrende. **Sic'city**, *s.* Tørhed *c.*
Sice, (udt. *size*), *s.* Tallet Ser (i Tærningspil).
Sich, † *vid.* Such.
Sick, *a.* syg; daarlig (i Maven), som har Ondt; som væmmes, som føler Lede, led og kjed (af noget); fordærvet; *v.* † blive syg. The —, de Syge *pl.* — en, *v.* gøre syg; afkræfte, svække; gøre led, vække Modbydelighed; blive syg; sygne, svækkes; væmmes, føle Lede. —ish, *a.* ikke rask. upasselig. —liness, *s.* Sygelighed *c.* —ly, *a.* & *ad.* sygelig, svagelig; svag, mat. —ness, *s.* Sygdom; Syge *c.*; Ondt (det at have Ondt), Modbydelighed *c.*
Sick'er, *a.* & *ad.* † sikker, vis, sikkert, vist. —ly, *ad.* × sikkerlig, sikkert. —ness, *s.* † Sikkerhed *c.*
Sic'kle, *s.* Segel *c.* —man, (Sick'ler †), Høstmand, Mejer *c.* Sic'kled, *a.* forsynet med en Segel.
Side, *s.* Side *c.*; Parti *n.*; *a.* paa Siden, til Siden, Sides; *v.* helde sig til en Side; tage Parti, være paa (Ens) Side, holde med (with); være ved Siden af; † være Mage til, passe til; T. tilhugge (Tømmer). —blow, Slag fra Siden *n.*; —board, Skjenkebord *n.*, Skjenk *c.* (i en Spisestue); —box, Sideloge *s.*; —glance, Sideblik *n.*; —saddle, Tværsadel, Damesadel *c.*; —'s-man, Assistent, Medhjælper *c.* (især en Kirkeværges); —taking, Tagen Parti *c.*; —view, Fremstilling fra Siden *c.*; —wind, Sidevind *c.* —long, *a.* & *ad.* fra Siden, skjev, Sides; paa Siden. —er, *s.* Tilhænger af et Parti *c.* —wise, —ways, *ad.* paa Siden, paa tværs; paa den ene Side. Sidle, *v.* trænge sig ved at vende Siden til, gaa paa Siden; helde til Siden, ligge paa Siden. Sidling, *ad.* til den ene Side, heldende.
Sideral, *a.* som angaar, el. hidrører fra Stjernerne, Stjernes; T. sideral. Siderated, *a.* fordærvet af Vejret, fuld af Brand (om Planter); beskadiget, lammet. Siderátion, *s.* Beskadigelse af Vejret, Brand, Meldug *c.* (i Planter); Lamhed, Apopleri *c.* Sidéreal, *a.* som angaar Stjernerne, el. bestemmes ved dem, Stjernes, T. siderisk.
Siderite, *s.* Magnetsten *c.*; Phosphat af Jern *n.* Siderog'raphy, *s.* Siderographi, Gravering i Jern el. Staal *c.*, Staalstik *n.*
Sidesman etc., **Sidle**, *vid.* under Side.
Siege, (udt. *seege*) *s.* Belejring *c.*; † Sæde *n.*, Rang *c.*; *v.* † belejre (*vid.* Besiege). To lay — to, belejre; *fig.* anføge uophørlig bestorme ved Bønner, overhænge; to raise the —, hæve Belejringen.
Sies'ta, *s.* (spansk), Middagssøvn *c.*
Sieve, (udt. *siv*) *s.* Si, Sigte *c.*, Saald *n.*; en Kurv af et vist Maal. **Sift**, *v.* sigte, si, sælde, rense; affondre; prøve el. undersøge nøje, drøfte; to — out, udforske. Sif'ter, *s.* En som sigter; Sigteredskab *n.*, *Sigte c.*
Sigh, *v.* sukke; sukke over, beklage; *s.* —er, *s.* En som sukker. —ing, *s.* Suk *n.*
Sight, *s.* Syn *n.* (Synsevnen; det at se; ses); Øje; Øjekast; Sigte *n.*; T. Sigtekorn et Gevær el. en Pistol), Vifte *n.*; Sigt (en Forevisning); *fig.* Kundskab *c.*, Bidende *n.*; —ed, *a.* seende, synet (i Sammensætninge short-sighted, kortsynet; quick-sighted, skar —fulness, *s.* † Tydelighed, Klarhed *c.* — blind; † stedende for Øjet, hæslig; usynlig ness, *s.* smukt Udseende *n.*, Skønhed *c.* —ly hagelig at se til, anselig, velskabt, smuk; fo (for Synet). Sightsman, *s.* En som læser god
Si'gil, *s.* Segl *n.* —lative, *a.* stikket til Se
Sign, *s.* Tegn *n.* (Kjendetegn; Vrestegn; tegn, Under *n.*); Mindesmærke; Skilt *n.* Hus); Vink; Nik; Sindbillede, Symbol; punktionstegn; Stjernebillede *n.*; Under Underskrift *c.*; *v.* mærke, betegne; antyde; tegne, underskrive; † være et Tegn, tyde. — egenhændig Underskrift; Kongens egenhænd derskrift *c.* —post, en Pæl med et Skilt paa Værtshusskilt *n.*; Pæl *c.* med Tavle til —er, *s.* Undertegner *c.*
Sig'nal, *s.* Tegn, Signal *n*; —flag, Signa —gun, Signalskud *n.*; — staff, Signalstav *c.* lille Fane, som plantes der hvor Generalen ved en Parade). Sig'nal, *a.* —ly, *ad.* udmær trinlig, mærkværdig. —'ity, *s.* † Mærkværd —ize, *v.* udmærke.
Signation, *s.* Betegnelse *c.*; givet Tegn natory, *a.* som hører til et Segl. Sig'nature, el. Mærke *n.* (som er sat paa noget); Kjend Underskrift, Undertegning *c.*; Stæmpel; (fra visse Mærker); T. Signatur *c.*
Signer, *vid.* under Sign.
Sig'net, *s.* Signet, Haandsegl *n.* (især en
Signif'icance, Signif'icancy, *s.* Betydnin tydenhed, Vigtighed *c.*; Eftertryk *n.*, Kraft nif'icant, *a.* (—ly, *ad.*) som har Betydning nende, antydende; betydningsfuld; kraftig, fuld, energisk; vigtig; *s.* Antydning *c.*, Significátion, *s.* Betegnelse, Antydning; Be Bemærkelse, Mening *c.* Signif'icative, *a.* betegnende, antydende; betydningsfuld, kraf tryksfuld. Signif'icator, *s.* det som betegn tegnelse *c.* Signif'icatory, *a.* betegnend Betegnelse *c.* Sig'nify, *v.* betegne, antyde; være af Betydning el. Vigtighed.
Sign'ior, etc. *vid.* Seignior etc.
Sik, Sike, × *vid.* Such.
Silk'er, *vid.* Sicker.
Silence, *s.* Tavshed; Stilhed; Hemmelighe glemmelse *c.*; *i.* stille! ti stille! *v.* bringe til bringe til Tavshed; forbyde at tale; beroli
Silent, *a.* taus; ikke meget talende, stille; sag ikke udtales, stum; to be —, tie. —ly, Tavshed, stiltiende; stille. —ness, *s.* T Stilhed *c.* Silen'tiary, *s.* En som har forpl til Tavshed i Statssager, Geheimskriver *c.*;

paabyder Tavshed (i Retten), el. som som kalder til Orden.

Silésia, *s.* Schlesien; schlesisk Lærred *n.*

Silex, Sil'ica, *s.* Kiseljord *c.* **Sili"cious,** *a.* af Kisel, kiselagtig; (undertiden for: Cilicious, af Haar). **Sili"cium,** *s* Kiseljordens metalliske Grundstof *n.*

Sil'houette, (udt. *sil'-oo-et*), *s.* Silhouette *c.* (Skyggetegning, kaldet efter Opfinderen).

Silic'ula, Sil'icule, Sil'ice, Sil'icle, *s.* T. Smaaskulpe, Rundskulpe *c.* (jvf. Siliqua). **Silic'ulous, Silic'ulose,** *a.* med Smaaskulpe; fuld af Skulpe.

Sil"ginose, *a.* † lavet af fin Hvede.

Sling-dish, *s.* Dørslag *n.*, Melkesi *c.*

Sil'iqua, *s.* T. Skulpe, Storskulpe *c.* (paa Planter); Karat *m.* (hos Guldsmede). **Sil'iquous, Sil'iquose,** *a.* skulpet, med Skulpe).

Silk, *s.* Silke *c.*; Silketøj *n.*; —cotton-tree, *s.* **Silke-Bomuldstræ** *n.*, *bombax* (et meget stort Træ). —**man,** —**mercer,** Silkekræmmer *c.*; —**thrower,** —**throwster,** Silketvinder, Silkespinder *c.*; —**weaver,** **Silkevæver** *c.*; —**worm,** Silkeorm *c.* —**en,** *a.* af **Silke, Silke-**; klædt i Silke; silkeblød, blød; *v.* gøre **blød** el. glat. —**y,** *a.* af Silke, Silke-; silkeblød, **fin.** —**iness,** —**ness,** *s.* Blødhed, Finhed *c.*

Sill, *s.* Syld, Syldsten, Dørtærskel; Vindues**bænk** *c.* (ɔ: Understykket af Karmen); S. T. Bøsse**bænk** *c.* (Underkant af en Kanonport).

Sil'labub, Sil'libub, *s.* Sillabub *c.* (en Drik af **Melk** og Vin el. Most, og Sukker).

Sil'liness, *s.* Enfoldighed, Svaghed, Dumhed *c.* **Sil'ly,** *a.* —**ily,** *ad.* selle el. følle, enfoldig, svag, dum; **usøsel**; sygelig, daarlig (af Udseende); † ufryldig, **gudmodig,** troskyldig. Sil'lyhow, *s.* † Sejrsskjorte *c.*

Silt, *s.* † Dynd, Mudder *m.*; *v.* forstoppe med **Dynd.** —**y,** *a.* dyndet.

Sil'van, *a.* skovrig; *s.* Skovgud, Satyr; Bonde *c.*

Sil'ver, *s.* Sølv *n.*; Sølvpenge *pl.*; *a.* af Sølv, **Sølv-**; sølvfarvet, sølvblank; sølvgraa; sølvblaa, **sølvklar**; sølvklingende, mild, blid; *v.* forsølve; **gøre** sølvklar; gøre sølvgraa el. hvid. —**beater, Sølvslager** *c.*; —**coin,** Sølvmynt *c.*; —**fir,** Hvid-**Gran** *s.*, *abies pectinata*; —**mine,** Sølvgrube *c.*, **Sølvværk** *n.*; —**ore,** Sølverts *c.*; —**smith,** Sølv**smed, Guldsmed** *c.*; —**tree,** Sølvtræ *n.*, *protea*) —**wire,** Sølvtraad *c.* —**ing,** *s.* Forsølvning *c.* —**ling,** *s.* † Sølvpenge *c.* —**ly,** *ad.* som Sølv. —**y,** *a.* sølvfarvet, Sølv-.

Sim'agre, *s.* † Grimasse *c.*

Simar', *s.* Slæbekjole, lang Kjole, Talar, Si**marre** *c.*

Sim'ilar, *a.* lignende, lig; ensartet. —**'ity,** *s.* **Lighed** *c.* —**ly,** *ad.* paa lignende Maade. **Sim'ile,** —, Ligneise *c.* **Simil'itude,** *s.* Lighed; Ligneise *c.* **Similitúdinary,** *a.* som angiver en Lighed; som inde**holder** en Sammenligning. **Sim'ilor,** *s.* **Semi-bor, Prinsmetal** *n.* (en Blanding af Kobber og **Zink**).

Sim'itar, *vid.* Scimitar.

Sim'kin, *s.* × enfoldig Person, Nar, Tosse *c.*

Sim'mer, *v.* smaakoge, snurre, snive.

Sim'nel, *s.* Simle *c.*, et Slags fint Brød *n.*, Bolle *c.*

Simóniac, *s.* T. Simoniakus *c.* (En som er skyldig i Simoni). **Simoníacal,** *a.* skyldig i Simoni; som bestaar i Simoni; —**ly,** *ad.* ved Simoni. **Simónious,** *a.* † som deltager i Simoni. **Sim'ony,** *s.* Simoni *n.* (Nager med geistlige Embeder).

Simoom', *s.* en heb kvælende Vind i Afrika og Arabien, Samum el. Chamsin *c.*

Sim'per, *v.* smile affektert el. snerpet; smile; *s.* Smil; fiirligt affektert Smil *n.* —**er,** *s.* En som smiler affektert, Snerpe *c.* —**ingly,** *ad.* med et enfoldigt Smil.

Sim'ple, *a.* enkelt (ikke sammensat); tydelig; ukunstlet, sæon, naturlig; simpel, usmykket; enfoldig; *s.* ublandet Lægemiddel *m.*, Lægeplante, Plante *c.*; *v.* † samle Planter. —**minded,** aabenhjærtig, ufor**stilt,** naturlig. **Sim'pler, Sim'plist,** *s.* Plantesamler, **Planteskjender** *c.* **Sim'pleton,** *s.* enfoldig Person, Dumrian, Tosse *c.* **Simpli"city, (Sim'pless †),** *s.* Enkelthed; Tydelighed, Klarhed; Simpelhed; Naturlighed, Ligefremhed; Enfoldighed, Svaghed, Dumhed *c.* **Simplificátion,** *s.* Enkeltgørelse; Tydeliggørelse *c.* **Sim'plify,** *v.* gøre simplere; gøre fattelig. **Sim'ply,** *ad.* ukunstlet, simpelt; slet og ret, blot, kun; enfoldig.

Sim'ulachre, (ch udt. *k*), *s.* Billede *n.* **Sim'ular,** *s.* † Hykler *c.* **Sim'ulate,** *v.* fromte, hykle; *a.* forstilt, hyklet. **Simulátion,** *s.* Forstillelse *c.*, Hykleri *n.*

Simultáneous, *a.* samtidig virkende, samtidig, fælles. —**ly,** *ad.* paa samme Tid. —**ness,** *s.* samtidig Virken, Samtidighed *c.*

Sim'ulty, *s.* † gjensidig Misundelse, indbyrdes **Kiv** *c.*

Sin, *s.* Synd *c.*; *fig.* † Synder *c.*; *v.* synde. —**ful,** *a.* syndefuld, ugudelig. —**fully,** *ad.* paa en syndig Maade. —**fulness,** *s.* Syndighed *c.* —**less,** *a.* syndfri. —**lessness,** *s.* Syndfrihed *c.* —**ner,** *s.* Synder, Synderinde *c.*; *v.* † agere Synder. —**of'fering,** *s.* Syndoffer *n.*

Sin, *ad.* † el. × siden. (*vid.* Since).

Sin'apism, *s.* Senepsplaster, Senepsomslag *n.*

Since, *ad.* siden; *conj.* efterfom, efterdi, da, siden; ever —, lige siden; long —, længe siden, for længe siden.

Sincére, *a.* —**ly,** *ad.* ublandet, ren, ægte; ufortdærvet, ærlig, oprigtig. —**ness, Sincer'ity,** *s.* Oprigtighed, Ærlighed, Redelighed *c.*

Sin'ciput, *s.* Forhoved *n.*, (modsat: Oc'ciput).

Sin'don, *s.* † fint Lærred; Bind *n.*

Sine, *s.* T. Sinus *c.*

Sinecure, *s.* Sinecure, forretningsløst Embede *n.* (især gejstligt, med store Indtægter). **Sínecurist,** *s.* Sinecurist *c.*

Sine-die, *ad.* T. uden at bestemme Dagen, paa ubestemt Tid.

Sin'ew, *s.* Sene, Muskel; Nerve *c.*; *pl.* Styrke, Fasthed, Kraft *c.*; *v.* † knytte el. forbinde fast. —**ed,** *a.* senestærk; stærk, kraftig. —**less,** *a.* kraftløs. —**shrunk,** *a.* forsprængt (i Bugmusklerne), forreben, for-

kørt (om Hefte). —y, *a.* som bestaar af Sener el. Muskler; senefast, muskelfør, muskuløs, stærk.

Sin'ful, etc. *vid.* under Sin.

Sing, *v.* synge; besynge. —'er, *s.* Sanger, Sangerinde *c.* —ing, *a.* syngende; som hører til Sang; *s.* Syngen; Sang *c.*; —ing bird, Sangfugl *c.*; —ing book, Nodebog *c.*; —ing boy, Kordreng *c.*; —ing club, Sangforening *c.*; —ing man, Forsanger, Forsanger *c.*; —ing master, Syngelærer *c.* **Sing'song,** *s.* Syngen *c.* (foragtelig), daarlig, falsk Sang; Gjentagelse af lignende Ord el. Toner, Klingklang *s.*

Singe, *v.* svide; *s.* det at blive svedet, let Forbrænding *c.* —er, *s.* En som svider el. forbrænder.

Sin'gle, *a.* enkelt; særegen; ene, alene; enlig, ugift; ren, ufordærvet, sund (i bibelsk Betydning, saaledes hos Matthæus 6, 22); Mand imod Mand, En imod En; † simpel (f. Ex. —beer, tyndt Øl *s.*; —wit, indskrænket Forstand *c.*; —matter, simpel Sag el. Ting *c.*); *v.* tage enkelt el. alene; udsøge, udvælge, affondre, fraskille. —combat, Enekamp, Tvekamp *c.* —ness, *s.* Enkelthed; Enlighed; Oprigtighed *c.*; —ness of heart, Hjærtets Enfoldighed *s.* (Eph. 6, 5); —stick, en Stok med et Haandgreb der er forsynet med Kurv el. Parerbøjler (til Fegtesovelse). Panier *c.* (Jvf. Backsword, som ogsaa bruges i samme Betydning); eet Stykke *n.* (om en Mast). Sin'gly, *ad.* enkelt stykkevis; hver især; ærlig, oprigtig.

Sin'gular, *a.* enkelt; eneste; egen, særegen, besynderlig, underlig, selsom; *s.* T. Singular *c.*, Ental *n.* —'ity, *s.* Eaenhed, Særegenhed; Besynderlighed; Sjeldenhed, Mærkværdighed *c.* —ize, *v.* † gøre enkelt. —ly, *ad.* besynderlig; særdeles, ualmindelig; singulariſt som Singular.

Sin'gult, *s.* † Suk *n.*

Sinis'ter, *a.* venstre; uheldig, ildevarslende; (sin'ister) ond, slet, slem, fordærvet; uredelig, uærlig. Sinis'ter-handed, kejthaandet; uheldig, ulykkelig. Sin'isterly, *ad.* uoprigtig, paa en slet Maade; uredelig. Sinis'trous, *a.* —ly, *ad.* venstre; til venstre Side; (sin'istrous, *a.* —ly, *ad.*) kejtet, bagvendt, forkert, uoprigtig. Sinistror'sal, *a.* som hæver sig fra venstre til højre, (som en Spiral-Linie).

Sink, *v.* synke (til Bunds; under en Byrde; overvældes; falde; aftage; gaa til Grunde); trænge (ind i); sænke; nedsænke; grave, udgrave, sænke (en Grube osv.); nedværdige, fornedre; nedtrykke, undertrykke, styrte; skjule; slaa igjennem (om Papir); afdrage, formindske; *s.* Afløbsrende *c.*, Afløb *n.* (for Urenlighed), Vask *c.* (i et Køken); Slamkiste *c.* —ing fund, T. synkende Fond *c.* (samtlige til Statsgjældens Afbetaling anviste Indtægter).

Sin'less, —ness, Sin'ner, *vid.* under Sin.

Sin'oper, Sin'ople, *s.* Sinopel *c.* (rød jernholdig Kvarts, enten i smaa Krystaller, eller i Masser, der ligne Varieteter af Jaspis).

Sin'uate, *v.* bugte, krumme; *a.* T. ubbugtet (om Blade). Sinuation, *s.* Bugtning, Krumning *c.* Sinuos'ity, *s.* bugtet Beskaffenhed, Bølgeformighed *c.* *Sin'uous, a.* buet, bugtet, bølgeformig. Sinus, *s.* Bugt, Havbugt, Fjord, Vig; Fold; Hulhed, Aabning *c.*

Sip, *v.* nippe; nippe til el. af; søbe, indsuge, drikke; *s.* Nip *n.*, lille Slurk *c.* —per, *s.* En som nipper. —pet, *s* lille Stykke Brød *n.*, Brokke *c.*

Siph'ilis, *s.* Syphilis, venerisk Syge *c.*

Siphon, *s.* Hævert *c.*

Sir, *s.* en Wrestitel i Tiltale til Mandfolk af enhver Stand, (men bruges da uden Tilføjelse af Personens Navn), Herre, min Herre; en engelsk Baronets eller Ridders Titel, som sættes foran Dobenavnet (f. Ex. Sir Walter Scott, Sir Isaac Newton, Sir John); undertiden for: Mand *c.*; † en Præsts Titel, (deraf: a Sir-John, et Ogenavn for en Præst). **Sire,** *s.* Fader *c.* (i Poesi); allernaadigste Herre (til Konger el. Fyrster); *v.* avle (kun om Dyr; hos Shakspeare i en mere udstrakt Betydning). **Grand'sire,** Bedstefader *c.* (*vid.* under Grand).

Siren, *s.* Sirene; Havfrue; forførisk Kvinde *c.*; a fortryllende, lokkende.

Siriasis, (si udt. *se*), *s.* Solstik *n.*, Hjernebetændelse *c.* Sir'ius, *s.* Sirius, Hundestjernen.

Sir'loin, *s.* Lendestykke *n.* (af en Okse), Oksesteg *c.*

Sir'name, *vid.* Surname.

Siroc'co, *s.* Sirokko *c.* (en periodisk hed Sydostvind, sædvanlig i Italien og Dalmatien ved Vaastide).

Sir'rah, *s.* (bruges i Vrede el. Foragt; undertiden i Spog til Børn; i Jevnhed til Tjenere), din Kugl! god Karl! min Dreng, min Unge! hej Du! naa Du!

Sir'up, Sir'op, *s.* Sirup *c.* (Saft af Urter indkogt med Sukker; jvf. Molasses). —ed, *a.* overstrøget med Sirup; sød. —y, *a.* som Sirup.

Sise, † *vid.* Assize.

Sis'kin, *s.* Sisgen *c.*, *fringilla spinus.*

Sis'ter, *s.* Søster *c.* (ogsaa *fig.*); Klostersøster, Nonne *c.*; *v.* gøre til Søstre, forbinde nøje; † være beslægtet. — in-law, Svigerinde *c.*; —plaintiff, Medklagerinde *c.* —hood, *s.* Søsterskab *n.* —ly, *a.* søsterlig.

Sit, *v.* sidde; ligge, ruge (om Fugle); passe, sidde (om et Klædningsstykke); *fig.* ligge, hvile (tungt paa Sindet); † sætte; to — a horse, sidde paa en Hest; to — for one's picture, sidde for at blive malet, lade sig male; the parliament —s, Parlamentet er sammlet; the doctors — upon him, Lægerne raadslaa om hans Sygdom; the coroner sat upon the dead body, Kronbetjenten undersøgte Liget; to — upon petitions, gjennemse Ansøgninger; to — down, sætte sig ned; nedsætte sig; begynde en Belejring; to — out, være uden Beskæftigelse, være arbejdsløs; to — up, rejse sig op (fra en liggende til en siddende Stilling), sætte sig overende; sidde oppe (ikke gaa i Seng).

Site, *s.* Beliggenhed *c.*; † Stilling *c.* Sited, a beliggende.

Sit'fast, *s.* en Knude paa en Hests Ryg under Sadlen, Mankebyld *c.*

Sith, *ad.* † siden, efterdi.

Sithe, *s.* Le *c.* (*vid.* Scythe).

Sithe, *s.* † Sinde, Tid, Gang *c.* [midler *c.*

Sitiol'ogy, *s.* Afhandling el. Lære om Nærings-

s. En som sidder; En som sidder for en Ma-
de Fugl, Liggehøne c. **Sit'ting**, a. siddende
c.; det at sætte sig; Session; Rugen,
iggetid c. **Sit'ting-room**, s. Arbejdsværelse
gligstue c.
, Sit'uated, a. beliggende. **Situation**, s.
:d; Tilstand; Forfatning c., Omstændig-

ser; s. Tallet Sex; at — and seven, el.
sevens, i Uorden el. i et Virvar, Hulter til
—'pence, s. Serpenningsstykke n. (en Sølv-
illing); — 'penny, a. Serpennings-, som
ice. —teen, a. ferten. —teenth, a. fer-
5ertendedel c. —th, a. sjette; s. Sjettedel
r, ad. for det sjette. —'tieth, a. trefinds-
—ty, a. trefindstyve.
ixer, s. en Student af laveste Rang i Cam-
Dublin. (Jvf. Servitor; og Size, v. ✕).
Størrelse, Førhed; Format c.; afmaalt
on c.; v. gøre større, forøge; give en vis
afmaale, bestemme, justere; ✕ tage Føde-
Kredit (ved Universitetet i Cambridge).
af passende Størrelse; stor, anselig. **Siz-**
størrelse (i Sammensætninger, f. Ex. mid-
Riddelstørrelse).
:n klæbrig bindende Substans, Pergament-
lim c., Limvand n.; v. klistre, bestryge med
»lanere (Trykpapir). **Siziness**, s. Klæbrig-
:y, a. tyk og klæbrig, sej.
Rest af Barrer c. (efterat Stykker ere af-
Mynter).
, s. † Skade c., Tab n.
ns, s. pl. Biyngel c.
id. Skein.
ıate, s. † Bordfælle c.
id. Scald (Skjald).
id. Scate.
:. † kort Sværd n., Daggert c.
S. T. Gittrer c. (lang smal Hulskuffe).
vild Blomme c.
ır, s. lille Lax c. [el. Garn).
. Dukke c., Fed, Stykke n. (Silke, Traad,
n, s. Benrad c.; Skelet n.
, s. † Skjelm, Skurk c.
et Slags Kurv; Bikube c.
, etc., *vid.* Sceptic.
s. løseligt Omrids, første Udkast, Grund-
kitse c.; v. gjøre Grundrids til, skitsere, ud-
ag stool, Malerstol c. —y, a. løselig, ud-
dendt.
, & ad. skjev, fordrejet; v. † gøre skjev;
» Foragt.
', s. Spile, Spilepind, Pind c. (af Træ el.
holde Kød, som skal steges, i behørig Stil-
ile, sætte op, stikke Pinde i.
lille let Baad, Jolle c.; v. sætte over i en

a. —ly, ad. klogtig, duelig, erfaren, behæn-
—ness, s. Færdighed, Klogt, Dygtighed c.
enlig: det at kunne skille el. skjelne), Kund-
skab forenet med Øvelse, Dygtighed, Færdighed, Be-
hændighed, Kunst c.; † Grund, Aarsag c.; v. kjende,
forstaa, forstaa sig paa (med: of); † gøre Forskjel,
komme an paa, have at betyde. **Skilled**, a. øvet, er-
faren, kyndig. **Skil'less**, a. † uerfaren, usvet, ukyndig.
Skil'let, s. lille Grydе el. Kedel, Kasserolle c.
Skilt, s. † Adskillelse, Forskjel c., (jvf. Skill).
Skim, v. skumme, afskumme; fare el. stryge let hen
over, fvæve, glide; s. Skum, Affskum n. —milk', af-
skummet Melk c. —'mer, s. Skummeske; En som
farer let over; Sarnæb, Vandskær c., *rhynchops*
(Fugl). —'mings, s. pl. Afskumning c., det Affskum-
mede, Skum n.
Skim'ble-scam'ble, a. † omstrejfende, vild, ustadig.
Skin, s. Skind n., Hud c. (paa Mennesker og Dyr);
Pels, raa Hud c., utilberedt Skind n.; Skal, Hinde
c.; v. tage Skindet el. Huden af, flaa; strælle; be-
dække med Hud; bedække løselig. —déep, let, over-
fladisk; —flint, ✕ Gnier c. —less, a. hudløs; med
meget tynd Hud el. Skal. —ned, a. med Hud, -hu-
det; læderagtig, haard. —ner, s. Skinder, Felbe-
reder c. —niness, s. Skindmagerhed c. —ny, a.
hudagtig; skindmager.
Skink, v. † skjenke; s. † Drik; Suppe c. —er, s.
† Skjenker, Mundskjenk c.
Skip, s. Hop, Spring n.; ✕ Tjener c. (*vid.* —kennel); v. hoppe, springe; springe over, forbigaa; to
— over, springe over, udelade; —jack, Springfyr,
Grønskolling; Springgaas c.; en Dreng som rider
Heste, der skulle sælges; —kennel, Lakaj, Dreng c.
(som løber Ærender). —per, s. Springer, Danser;
ung Knøs; Makrel-Gjedde c., *scomberesox saurus*;
ogsaa om flere Arter Sommerfugle. —pingly, ad.
ved Spring, springende.
Skip'per, s. Skipper; Skibsdreng c.
Skirl, s. Skrig n. (jvf. Shrill).
Skir'mish, s. Skjermydsel, liden Fegtning; Strid
c.; v. stride i smaa Afdelinger, holde Smaatræfninger,
skjermydsere. —er, s. En som er med i en Skjer-
mydsel.
Skirr, (udt. *sker*), v. † gjennemstrejfe; ile, løbe.
Skir'ret, (udt. *sker-ret*), s. Sukker-Mærke c., *sium sisarum* (Pl.).
Skirt, (udt. *skert*), s. Skort n., Nederdel c. (af et
Klædningsstykke), Skød n. (af en Kjole el. Frakke);
Kantning, Som, Kant; Udkant, Grændse c.; Mel-
lemgulv n. (af et slagtet Dyr); v. omgive, besætte;
løbe langs med Kanten af. —ing, s. Rand, Kant c.;
det nederste Bræt af et Panel.
Skit, s. Paaskud n., Udflugt; Spydighed, Skose c.,
Stikkeri n.; letfærdig Kvinde c.; v. ✕ stikle paa, skose,
haane. —tish, a. —ishly, ad. flv, urolig (om Heste);
letsindig, lunefuld; foranderlig, ubestandig. —tish-
ness, s. Ustadighed, Flygtighed c.
Skit'tle, s. Kegle c.; —ground, Keglebane c.
Skonce, Skreen, Skulk, etc., *vid.* Sconce etc.
Skúa, el. **Skúa gull**, s. Stor Kjove, Strandhøg c.,
lestris cataractes (Fugl).
Skue, *vid.* Skew.
Skull, *vid.* Scull.

Skunk, *s.* Stankdyr *n.*, *mephitis americana.*

Sky, *s.* Himmel, Luftregion, Luft; Luft *c.* (paa Maleri); Vejr, Klima *n.*; † Skygge; Sky *c.*; —colour, himmelblaa Farve; —coloured, —dyed, himmelblaa; —lark, Sang-Lærke *c.*, *alauda arvensis*; —larking, S. T. Matrosers Drengelege i Takkelagen *pl.*; —light, Skylight *m.*, Vindue i Loftet el. i Dækket *n.*, Lysluge *c.*; —rocket, højt stigende Raket *c.*; —scraper, S. T. Skyskraber *c.* (et Seil over Bovenbramseilet); —tinctured, himmelblaa. —ed, *a.* † omgivet af Himmelen. —ey, *a.* som Himmelen; ætherisk. —ish, *a.* ætherisk; himmelhøj.

Slab, *s.* Plade af Sten, Stenplade, Marmorplade *c.*; Bragfjæl *c.* (af Overkanten af Træet); —line, S. T. Slap-Gaarding *c.*

Slab, *a.* slibrig, sej, klæbrig, tyk; *s.* Pøl, Pyt *m.* —ber, *v.* sagle; spilde; overfagle, overspytte, overføle; † søbe hurtig, slubbre i sig; —bering-bib, Sagledug *c.* —berer, *s.* En som sagler, Saglemund; Brøvler, Wøler *c.* —by, *a.* tyk, sej, klæbrig; følet.

Slack, *a.* —ly, *ad.* slap, løs; lind; langsom; slov, uvirksom; S. T. slæk; the — of a rope, S. T. den løse Bugt af et Tov; —rigging, Vanter og Stage som ei ere stive nok, slækt staaende Gods *n.*; — in stays, ej villig til at stagvende; —water, Dødvande *n.* (imellem Ebbe og Flod). **Slack,** —en, *v.* slappe, nedspænde. løsne; lindre, formilde; svække, afstrække; forsemme; hindre, formindske; slappes, blive les; formindskes, aftage; sløves, udmattes; (*vid.* Slake, *v.*, med hvilket Ord slack undertiden forverles); —ed lime, læsket Kalk *c.* —ness, *s.* Slaphed; Sløvhed *c.*

Slade, *s.* † lille Dal *c.*; fladt fugtigt Stykke Land *n.*

Slag, *s.* Sinner *pt.* (af Metal).

Slale, Sley, *s.* Rit *n.* (i en Væv). Jvf. Sleid, *v.*

Slake, *v.* slukke; stille, dæmpe; læske (Kalk); slappe; slappes (*vid.* Slack).

Slam, *v.* × slaa el. støde voldsomt, tilintetgøre; smække (med en Dør); T. gøre Slæm (i Whistspil); *s.* Slæm *c.* (i Whist).

Slam'kin, Slam'merkin, *s.*, Slubske, Sjokke *c.*

Slan'der, *s.* Bagtalelse *c.*; slet Rygte *n.*; Skam, Vanære *c.*; *v.* bagtale, bagvaske, bringe i Vanrygte, lyve paa, belyve. —er, *s.* Bagtaler, Bagvasker, Wrestænder *c.* —ous, *a.* —ously, *ad.* bagtalersk, bagvaskende, ærerørig. —ousness, *s.* Dadelsyge, Lyst til at bagtale *c.*; det Wrekrænkende.

Slang, *s.* et Slags Kunstsprog *n.* (især blandt Bedragere og gemene Folk), Pøbelsprog, Typesprog. Kjeltringsprog *c.*

Slant, *a.* skraa, skjev, heldende; *s.* Skraaning *c.*; *v.* skraane, helde. —ing, *a.* skraa; *s.* stiklende Bemærkning *c.*, Sidehug *n.* —ly, —wise, *ad.* paa skraa.

Slap, *v.* slaa (med den flade Haand el. en flad Ting), daske, klaske; *s.* Slag *n.*, Dask *c.*, Klap *n.*; *ad.* med et Slag, pludselig; *i.* plump! —dash', *ad.* med eet, pludselig; hen i Vejret, vildt.

Slash, *v.* hugge, flenge; pidske, smække (*vid.* Lash og Smack); hugge om sig; *s.* Hug *n.*, Flenge *c.*, *Saar n.*; *Split c.* (i Tøj).

Slatch, *s.* S. T. løs Bugt *c.* (o: den midterste d. slappe Del af et Tov; *vid.* Slack); lille Vindpust *n.*

Slate, *s.* Skifer, Tagskifer, Tavleskifer; Tavle *c.*; *v.* tække med Skifer. —quarry, Skiferbrud *n.* **Slater,** *s.* Skifertækker *c.* Slaty, *a.* skiferagtig.

Slater, *s.* Bænkebider *c.* (*vid.* Hog-louse).

Slat'ter, *v.* † være sludset; være skødesløs, sludse. Slat'tern, *s.* Slubske, Sjokke, Sloje *c.*; *v.* sjuske, hendrive, bortdrøse. Slat'ternly, *a.* sludset, skødesløs; *ad.* skødesløst, sjottet.

Slaugh'ter, *v.* slagte; myrde, dræbe; *s.* Slagtning *c.*; Blodbad *n.*; Blodsudgydelse *c.*, Morderi *n.*; —house, Slagterhus *n.*; —man, Drabsmand, Morder *c.* —er, *s.* Morder; Slagter *c.* —ous, *a.* mordisk, ødelæggende; mordgjerrig, blodterstig.

Slave, *s.* Slave, Slavinde, Træl *c.*; *v.* trælle, slide og slæbe. —born, trælbaaren, født Slave; —like, slavisk; —trade, Slavehandel *c.* Sláver, *s.* Slaveskib *n.* Slávery, *s.* Slaveri; Slid og Slæb *n.* Slávish, *a.* —ly, *ad.* slavisk. Slávishness, *s.* slavisk Aand *c.*, Trælleſind *n.*; Slavestand *c.*

Slav'er, *s.* Sagl, Spyt *n.*; *v.* sagle; være overstrøet el. overspyttet; overfagle, overspytte. —er, *s.* Saglemund; Wøler *c.* —ingly, *ad.* med Sagler.

Slavon'ic, *a.* som hører til Slaverne el. den slaviske Folkestamme, slavisk.

Slay, *v.* slaa ihjel, dræbe. —er, *s.* Manddræber, Drabsmand, Banemand, Morder *c.*

Sleave, *v.* oppille el. adskille i enkelte Traade, sjo. Sleid); *s.* † uvunden el. sammenviklet Silke *c.* Sléaved, *a.* uspunden, raa, uforarbeidet.

Sléazy, *a.* tynd, løs, baarlig (om Tøj).

Sled, Sleigh, Sledge, *s.* Slæde, Sluffe; Kane *c.* (De to første Former af Ordet bruges mest i Amerika, den tredie Form mest i England). **Sledge apron,** Kanetæppe *n.* Sled'ded, *a.* kørende i en Slæde.

Sledge, *s.* stor Smedehammer, Forhammer *c.*

Sleek, *a.* —ly, *ad.* slet, glat, glindsende; *v.* slette, glatte; gøre blød el. glindsende; —stone, Glatteſten *c.* —ness, *s.* Glathed *c.* —y, *a.* slet, glat, skinnende.

Sleep, *v.* sove (ogsaa *fig.* leve tænkeløst; være uopmærksom; være død; ligge i Dvale); *s.* Søvn *c.* —er, *s.* Sover, Sovende; søvnig Person *c.*; et Navn paa de Dyr, som have Vinterſøvn; Underlagstømmer *n.* (f. Ex. under Skinnerne paa en Jernbane). —ful, *a.* † meget søvnig. —iness, *s.* Søvnighed *c.* —ing, *s.* Soven *c.*; —ing partner, en Handelsfælle som kun giver sit Navn og sine Penge til; —ing room, Sovekammer *m.* —less, *a.* søvnløs. — lessness, *s.* Søvnløshed *c.* —y, *a.* —ily, *ad.* søvnig; sovende; Sove; —y disease, Sovesyge *c.*

Sleet, *s.* Slud, Sne og Regn, Tøsne *c.*; *v.* sne og regne. —y, *a.* sludfuld.

Sleeve, *s.* Ærme *n.*; to laugh in one's —, le i Ekstaget, le hemmelig; to pin (or hang) one's opinion on another man's —, blindthen følge en Andens Mening. —board, Strygebræt, Persebræt *n.* (hos Skrædder). Sleeved, *a.* forsynet med Ærmer. Sléeveless, *a.* uden Ærmer; *fig.* urimelig, taabelig; —errand, forgjæves Gang, Løben April *s.*

udt. *slaid*), *v.* adskille i enkelte Traade, trække
i (ɔ: i Nitet til en Bæv).
, (udt. *slits*), *s.* kunstigt Kneb *n.*, Behændig-
kunstgreb *n.* —y, *a.* —ily, *ad.* listig, med
ful, *a.* † kunstig.
r, *a.* —ly, *ad.* slank, smekker, tynd; svag;
tydelig; knap. —ness, *s.* Tyndhed; Svag-
hed, Overfladiskhed; Knaphed *c.*
. & *v. vid.* Slaie, *s.* og Sleid *v.*
v. fære i tynde Stykker, fære i Skiver, fære,
dele; *s.* tyndt bredt Stykke *n.*, Skive *c.*,
; Spatel; flad Ske *c.* (f. Ex. fish —, Fiste-

s. T. Slig, pukket Ærts *c.* (ɔ: Ærts som er
et til Smeltning og videre Forarbejdelse).
† el. × *vid.* Sleek.
nsides, *s.* Blyglans *c.*, *galena*.
r, *v.* † glide. Slid'der, —y, *a.* † glat, slibrig.
. glide (ogsaa *fig.*); gaa sagte el. ubemærket,
nige; være bevægelig; lade glide, stikke el.
e frem; to — in, stikke ind el. indtikke ube-
Slide, *s.* let Overgang, let jævn Bevægelse,
jævn Bane; Glidebane *c.* Slider, *s.* En el.
n glider; den Del af et Redskab som er til at
og ned el. frem og tilbage, Skyder *c.*, Udtræk
gelig Knob *c.* (paa Tømmen af et Bidsel).
c. Sliding, *a.* som kan skydes op og ned,
og tilbage, med Skyder, med Udtræk; *s.*
., Forseelse *c.* Sliding-duty, *s.* foranderlig
elig Told *c.* (efter forskjellige Kornpriser).
lace, *s.* Glidebane *c.* Sliding-rule, *s.*
ok (el. en anden Maalestok) med Udtræk *c.*
cale, *s.* bevægelig Toldskala *c.*
v. gøre slet el. jævn, nedrive, ødelægge,
nkaste, henslenge, kaste; foragte, ringeagte,
med Ringeagt; forsømme; *a.* ubetydelig,
; ringe, lille, svag; tynd, ikke tæt el. fast; *s.*
ringeagtelse, Uopmærksomhed *c.*; Kunstgreb
leight). To — over, udføre stedesløst, jaske
ble med Ligegyldighed, overse. —er, *s.* For-
—ingly, *ad.* med Foragt. —ly, *ad.* svagt,
med Foragt. —ness, *s.* Svaghed; Uop-
hed, Ligegyldighed, Foragt *c.*
d. *vid.* Sly. [Smekkerhed *c.*
a. smekker, tynd, klejn; × slem. —ness, *s.*
s. Slim; Slam *c.*. Dynd *n.* Sliminess, *s.*
. dyndet Beskaffenhed; slimet Vædske *c.*
. slimet; dyndet, muddret.
s, *vid.* under Sly.
s. Slynge *c.*; Kast, Sving, Slag; Bind,
. (hvori et saaret Lem bæres); S. T. Længe *c.*
med Lokker som kastes om Noget, der skal
holdes); *v.* slynge, kaste med en Slynge;
nge (noget) i et Baand el. Reb; hejse (Gods
ud af Skibet). —er, *s.* Slyngekaster *c.*
v. snige sig, liste sig; stjæle sig bort; × føde
or tidlig (om Kreaturer); *a.* × født for tid-
; for tidlig født Kalv *c.*; *pl.* Skind af død-
ive, el. Lam *pl.*
. glide (uvilkaarlig), falde (f. Ex. ud af Haan-

den); smutte, liste sig, snige sig; henrinde; feile; lade glide, lade falde; lade gaa forbi, forsømme; lade fare; loslade, slippe (Jagthunde); smutte bort fra; strøge af, rive af, trække af; afskære (en Sættekvist); S. T. stikke fra sig (et Tov); *s.* Glid; Fejltrin *n.*, Vildfarelse; Undflugt *c.*; afskaaren Sættekvist, Afskægger *c.*; Kobbelbaand; langt smalt Stykke *n.*, Strimmel *c.*; Underkjole *c.* (et Fruentimmers); Busserunde *c.* (Overtræk, som Børn gaa med over deres Klæder); Grums i et Slibetrug *n.* (ved Slibning); lang smal Kirkestol el. -Bænk *c.* (amr.); Aabning til en Dok; smal Sidegang *c.*; Bankefjok, Beding *c.*; Slæbested *n.*; † falsk Mynt *c.* (forfalvet Kobber); to give the —, løbe bort fra, lade i Stikken. To — on, trække hurtig paa, kaste paa sig (Klæderne). —board, et Brædt som skydes i Fuger, Skodde *c.*; —knot, Trækkeknude, Løkkeknude, Sløjfe *c.*; S.T. Slippestik *n.*; —shod, som gaar med Tøfler; —shoe, nedtraadt Sko, Tøffel *c.*, *pl.* Slæber *pl.*; —string, —thrift, Ødeland, Forøder *c.* —'per, *s.* Tøffel *c.*; (*a.* † slibrig); lady's —per, Frueſko *c.*, *cypripedium* (Pl.). —'pered, *a.* med Tøfler paa. —'periness, *s.* Slibrighed, Glathed; Ustadighed *c.* —'pery, *a.* slibrig; glat; ikke fast; ubestandig, foranderlig; frøk, ukydsk. —py, *a.* slibrig, glat.
Slip'slop, *s.* × tynd kraftløs Drik *c.*, Slampamper *n.*; slet Sprog, Jasteri *n.*
Slit, *v.* fære efter Længden, flække, spalte; fære, fære over; *s.* Spalte, Sprække, Ridse *c.*; —ting-mill, et Hammerværk, hvor Stangjern kløves til Nagler osv. —ter, *s.* En som spalter, Skærer *c.*
Slive, Sliver, *v.* † spalte, flække; fære. Sliver, *s.* langt afskaaret Stykke *n.*, Strimmel; afreven Grene.
Sloat, *s.* Underslag *n.*, Revle, Gratliste *c.* (hvorved flere Stykker Træ sammenholdes).
Slob'ber, etc., *vid.* Slabber under Slab.
Sloe, *s.* Slaaen, *prunus spinosa* (*vid.* Blackthorn).
Sloop, *s.* Slupskib *n.*, Slup *c.*
Slop, *v.* slubbre, drikke graadig; tilsøle, spilde paa; *s.* tilsølet Sted, Søle *n.*, Pletter *pl.*; daarlig Drik *c.*, Slampamper *n.*; modbydelig Mixtur *c.*; —basin, Spølkum *c.* —piness, *s.* vaad sølet Beskaffenhed *c.* —py, *a.* vaad, smattet, sølet (om Føret).
Slop, *s.* (oftest *pl.* Slops), Matrosklæder *pl.* (især Burer), Bareklæder *pl.* og Køjetøj *n.* (til Skibsmandskab); —seller, Høsekræmmer *c.* (som sælger Matrosklæder); —shop, Høsekræmmerbutik *c.* (hvor færdigsyede Klæder sælges).
Slope, *a.* & *ad.* skraa, heldende, skak; *s.* Helding, Skraaning *c.*; *v.* give en skraa Retning, helde; fære skraat, skraa; være skraa, skraane, helde. —ness, *s.* Held *n.*, Helding *c.* —wise, *ad.* paa skraa. Sloping, *a.* —ly, *ad.* heldende, skraa.
Slop'py, *vid.* under Slop.
Sloah, *vid.* Sludge.
Slot, *s.* † Spor af en Hjort *n.*; × Slaa; bred flad Træstang; T. Sprække el. Aabning *c.* i en Maskine, til at indslutte en anden Del, Samlingsmuffe *c.*
Sloth, *s.* Ladhed, Dorskhed, Dovenskab; Langsomhed *c.*; Dovendyr *n.*, *bradypus*; *a.* † doven, (vid.

Smut, s. ... Smudge: Smørrelse c.

Sma, s. Smuds, Smut c. (om Kvinder; jof. Slovenly, unbecoming, unmaidly) Foragt om en Kvinde: ... Dee Skalkinde c. —ish, a. —tishly, ad. ... ste: urenlig, uorvent. —tishness, (—tery, †) s. Slubsteproduct Urenlighed c.

Sly, a. (Sly'ly, Slir'er, —est, Fyld, listig, skjelmsk; lumsk; † tvnd, let; fin: —ness, listig fnu Karl c. —ness, s. Snubet, Smudset. Skalkagtighed c.

Smack, v. smage: have en ... as Smag, have en Tilsætning (af noget) af ... s. Smag; Blanding c., Anstrøg m. (af noget behagelig Smag; Mundsmag c.

Smack, v. smække (med Munden, med en Pidsk), smaske; klaske; ... (af en smækkende Lyde; s. Smæk, Klask m.; Smasken c. smækkende Lyd; Dask m. (med den flade Haand) To — a whip, smække med en Pidsk; to — the face, ... Ansigtet af, en Mundfuld.

Smack, s. Smakfar m. (om mindre ... Kystfartøj, især med Fisk) Smakfar c.

Small, a. liden, lille, smal, ... ubetydelig; ... for ... s. ... c.; the — of the leg, Smalleret c.; to look —, ... forlegen ud; ... —arms, Haandvaaben pl. (Musketter, Geværer, Pistoler). — beer, ... Øl. — clothes, Herre- ... pl. — coals, ... Trækul. — ... Smaafisk. p. — ... — pox, Smaakopper, Kjærtevorne p. — shot, Hagelskud pl. Hagl. pl. —ish, a. temmelig lille, ... —ness, s. Lidenhed, Ringhed, Smalhed, Smaahed c. —y, ad. ...

Smallage, s. Vild Selleri m. ... *graveolens*.

Smalt, s. Smalte c. Smelte ... m. Farveglas i pulveriseret Tilstand.

Smaragd, s. = Smaragd c. ... Emerald.

Smart, v. ... Smerte, ... Smerte; Sviden c. ... Smerte; ... —, Smerte c. ... —ness, s. Smerte c. —y, ad. ...

Smash, v. ... X Knuse c. —er, s. ... —ing, a. ... —ingly, ad. ... —ingness, s. Knusen, Knusenhed c. —y, a. ...

Smatch, s. = s. ... Smaak, Smagen c.

Smatter, v. ... s. ... —er, s. En som ... overfladisk. Halvkyndig Halvkyndighed c. Smatter.

Smear, s. ... Klæbrighed c. —ish, a. —ishly, ad. ... —ishness, (—tery, †) s. Slubsteproduct Urenlighed c.

Sly, a. (Sly'ly, Slir'er, —est, Fyld, listig, skjelmsk; lumsk; † tvnd, let; fin: —ness, listig fnu Karl c. —ness, s. Snubet, Smudset. Skalkagtighed c.

Smack, v. smage: have en ... as Smag, have en Tilsætning (af noget) af ... s. Smag; Blanding c., Anstrøg m. (af noget behagelig Smag; Mundsmag c.

Smack, v. smække (med Munden, med en Pidsk), smaske; klaske; ... (af en smækkende Lyde; s. Smæk, Klask m.; Smasken c. smækkende Lyd; Dask m. (med den flade Haand) To — a whip, smække med en Pidsk; to — the face, ... Ansigtet af, en Mundfuld.

Smack, s. Smakfar m. (om mindre ... Kystfartøj, især med Fisk) Smakfar c.

Small, a. liden, lille, smal, ... ubetydelig; ... for ... s. ... c.; the — of the leg, Smalleret c.; to look —, ... forlegen ud; ... —arms, Haandvaaben pl. (Musketter, Geværer, Pistoler). — beer, ... Øl. — clothes, Herre- ... pl. — coals, ... Trækul. — ... Smaafisk. p. — ... — pox, Smaakopper, Kjærtevorne p. — shot, Hagelskud pl. Hagl. pl. —ish, a. temmelig lille, ... —ness, s. Lidenhed, Ringhed, Smalhed, Smaahed c. —y, ad. ...

Smallage, s. Vild Selleri m. ... *graveolens*.

Smalt, s. Smalte c. Smelte ... m. Farveglas i pulveriseret Tilstand.

Smaragd, s. = Smaragd c. ... Emerald.

Smart, v. ... Smerte, ... Smerte; Sviden c. ... Smerte; ... —, Smerte c. ... —ness, s. Smerte c. —y, ad. ...

Smash, v. ... X Knuse c. —er, s. ... —ing, a. ... —ingly, ad. ... —ingness, s. Knusen, Knusenhed c. —y, a. ...

Smatch, s. = s. ... Smaak, Smagen c.

Smatter, v. ... s. ... —er, s. En som ... overfladisk. Halvkyndig Halvkyndighed c. Smatter.

overfladiſk Kundſkab *c.*; he has got a —ing han kan en Smule Latin.
', *v.* ſmøre, beſmøre; fedte. tilſøle, ſmudſe; *s.* e, Fedtelſe *c.*, Fedt *n.* —y, *a.* fedtet.
tite, *s.* et Slags Valkejord *c.*
sat'ic, *a.* ſæbeagtig; renſende.
v. lugte; *fig.* ſpore, mærke; *s.* Lugt *c.* To lugte Lunten; to — out, opſpore; —feast, jeſt *c.* —er, *s.* En ſom lugter; × Næſe *c.* Lugt *c.* (Sandſen). —ing-bottle, Hovedſke, Flacon *c.*; —ing-cheat, × Have; Buket r salt, Lugtefalt, kulſurt Ammoniak *n.*
s. Smelt *c.*,' *osmerus eperlanus* (Fiſk).
v. ſmelte (Ertз for at renſe den). —er, *s.* *c.* —ing house, Smeltehytte *c.*
, **Smirk,** *v.* ſmidſke, ſe med affektert Venlighage en affektert Livlighed; *s.* paataget venlig Mine *c.*; *a.* † livlig.
, *s.* hvidſidet Skræcke, Skallefluger *c.*, *ilbellus* (Fugl).
'er, *v.* ſe kærlig el. med elſkovsfulde Blik. † kærligt Øjekaſt, godt Øje *n.*
'el, *s.* † Særk *c.* (Diminutiv af Smock).
ly, *vid.* Smithy, under Smith.
v. ſmile; ſe munter og glad ud; le (ſpot-. Smil *n.* To — a person into good humour, ighed og munter Stemning at bringe En i nor. Smſler, *s.* En ſom ſmiler. Smſlingly, nde.
v. ſmelte (*vid.* Smelt el. Melt).
l, *v.* beſmøre, ſmøre; ſmudſe.
vid. Smerk.
v. ſlaa; ihjelſlaa, dræbe; fordærve; *fig.* ſlaa Betydning, ſtraffe, tugte); indtage, bevæge ſtabelig Sindsſtemning, iſær Kærlighed), fe, gribe. Smſter, *s.* En ſom ſlaar; × Arm,

s. Smed *c.*; *v.* † ſmede; —craft, Smedeſt *n.*; —'s-shop, Smedeværkſted *n.*, Smedie ', —'y, *s.* Smedie *c.* —'ing, *s.* Smedning *c.*
s. Rødkrid *n.* (til at mærke Faar med).
, *s.* Særk, Chemiſe *c.*; —faced, ſkrøbleſs, bleg; —frock, Kitel, Bluſe *c.*; —mill, Mølle *c.*; —race, Vedderløb af Kvinder *n.*; n, kvindeligt Forræderi *n.*
, *s.* Røg *c.*; *v.* ryge; røge; ſmøge; dampe; d, fare hurtig affed (f. Ex. om Hefte); blive ide; opſpore, mærke, opdage; ſpotte, gjen-. —black, *s.* Konrøg *c.*; —dry, *v.* tørre i r; —jack, Stegevender *c.* (ſom omdrejes ved træk i Skorſtenen); —sail, S. T. Røgſejl *n.*, ikke rygende, uden Røg. —er, *s.* Ryger, øger *c.*; En ſom øger Kød. Smøkily, *ad.* øget) fyldes med Røg. Smøky, *a.* rygende; ryger, fuld af Røg; ſom ligner Røg; forrt, ſkummet, triſt.
h, *a.* —ly, *ad.* glat, jævn; blød, fin; ſmult, dende; (—sea, ſmult Vande *n.*); mild, venrende, ſød; *s.* glat Side el. Del *c.*; *v.* gøre te, jævne; gøre blød; formilde, mildne; beſmykke; ſmigre; —faced, med en venlig Mine, mild, blid. —en, *v.* gøre glat, glatte; —er, *s.* En ſom glatter. —ness, *s.* Glathed, Jævnhed; Blødhed; Mildhed, Venlighed; Lethed, Findenhed *c.*
Smoth'er, (udt. *smuth'-er* med blødt *th*), *v.* kvæle (ved Røg, el. ved at berøve Luft); dæmpe; undertrykke; dampe; blive dæmpet el. undertrykt; *s.* Røg, Damp, tæt Stov *c.*; † dæmpet Tilſtand, Undertrykkelſe *c.*
Smóulder, *v.* ulme, ryge, dampe. —ing, (Smóuldry †), *a.* ulmende, rygende, dampende. [Smut).
Smudge, *s.* × kvælende Damp *c.*; Smuds *n.* (jf.
Smug, *a.* —ly, *ad.* ſmuk, pæn, net (uden Pragt); affektert firlig (f. Ex. a — saying, en pæn Talemaade); *v.* ſmykke, pynte. —ness, *s.* Nethed, Pænhed *c.*
Smug'gle, *v.* ſmugle; drive Smughandel; gøre el. bringe i Smug. Smug'gler, *s.* Smugler, Smughandler *c.* Smug'gling, *s.* Smugleri *n.*, Smughandel *c.*
Smut, *s.* Smuds *n.*, Plet *c.* (af Sod, Kul, el. Snavs); Brand *c.* (i Korn); Smudsighed *c.* (i Ord); *v.* ſmudſe, plette, ſmøre; beſkadiges af Brand (om Korn). —tiness, *s.* Smudsighed *c.* —ty, *a.* —lly, *ad.* ſmudſig; *fig.* ſlibrig.
Smutch, *v.* † ſmudſe (*vid.* Smut).
Snack, *s.* Del, Andel, Portion *c.*; Mundfuld Mad, Bid *c.*; to go —s, × dele lige, faa lige Andel.
Snaf'fle, *s.* Trenſe *c.*; *v.* ſtyre ſom ved en Trenſe, holde i Tømme.
Snag, *s.* fremſtaaende Knaſt, Knort, Knop; Ende el. Tak *c.* (paa en Hjorts Horn); fremſtaaende Tand *c.* (voret over en anden); Tand *c.* (i Foragt). —ged, —gy, *a.* fuld af Knaſter, knortet, knudret.
Snail, *s.* Snegl *c.* (med Hus), *helix* (jf. Slug); *fig.* langſom doven Perſon *c.*; the great vine —, el. edible —, ſtor Voldſnegl *c.*, *helix pomatia*; —claver, —trefoil, Sneglebælg *c.*, *medicago* (Pl.); —flower, Sneglebonne *c.*, *phaseolus caracalla* (Pl.); —like, ſom en Snegl; —paced, —slow, meget langſom, ſom gaar Sneglegang; —shell, Sneglehus *n.*
Snake, *s.* Snog *c.*, *coluber*; (i Poeſi) Slange *c.*; —fly, Kamelhals *c.*, *raphidia* (Inſekt); —root, Slangerod *c.*, *aristolochia serpentina* (Pl.); —weed, tværeben Pileurt, Slangeurt *c.*, *polygonum bistorta*; —wood, Slangetræ *n.* (de mindre Grene af *strychnos colubrina*, hvilke bruges i Medicinen). Snáky, *a.* ſlangeagtig, Slange-; med Slanger.
Snap, *v.* ſnappe; ſøge at gribe; bide; være ſtarp og bidende (i ſine Ord), bide ad (up), bide (En) af; knipſe el. ſmække med; bryde, knække, brække pludſelig; ſpringe, briſte; *s.* Snappen *c.*, Tag, Greb; Bid *n.*; pludſelig Briſtning *c.*, Knæk, Smæk *n.*; En ſom bider fra ſig, bidſk Perſon *c.*; (amr.) Træſtamme *c.* (i Floder; farlig for Dampſkibe); *v.* løbe imod en Stamme. Merry —, Spøgefugl *c.*; —dragon, Torſkemund *c.*, *antirrhinum* (Pl.); en Leg (*vid.* Flap-dragon); —hance, † Snaphane; Bøsſe *c.*, Gevær *n.*; —sack, Randſel, Torniſter *c.* (*vid.* Knapsack). —per, *s.* En ſom ſnapper ofv.; *pl.* Kaſtagnetter *pl.*; × Piſtoler *pl.* —pish, *a.* —pishly,

ad. bidſk, (ogſaa *fig.* arrig, gnaven). —**pishness**, *s.* Bidskhed *c.*

Snar, † *vid.* Snarl.

Snare, *s.* Snare, Faldſtrikke, Hilde *c.*, Net *n.* (ogſaa *fig.*); *v.* fange i Snare, hilde. **Snárer**, *s.* En ſom lægger Snarer. **Snáry**, *a.* hildende, beſnærende.

Snarl, *v.* † hilde; beſnære.

Snarl, *v.* ſnærre, knurre (ſom en Hund); *fig.* knurre, brumme, være biſter i ſin Tale. —**er**, *s.* En ſom knurrer, Knurrepotte, vranten biſter Perſon *c.*

Snast, *s.* † Tande *c.*

Snatch, *v.* ſnappe, gribe haſtig; bortføre hurtig, bortrive; ſnappe ef. bide (efter noget, at); *s.* hurtigt Greb ef. Tag, Nap, Ryk; Brudſtykke *n.*, Stump *c.*; det at noget ſker i Stødetal ef. ſtødevis, det at være ſtakket ef. afbrudt, Happen *c.* (i Tale), Glimt *m.* (f. Ex. snatches of sunshine, enkelte Solblink); Spidsfindighed, Udflugt *c.* —**er**, *s.* En ſom ſnapper, ef. bortſnapper; Røver, Plyndrer *c.* —**ingly**, *ad.* hurtig, haſtig; afbrudt, ſtødevis. —**block**, S. T. Faſteblok *c.*

Sneak, *v.* ſnige ſig, luſke; *fig.* krybe (for En, to any one); † ſtjule; *s.* Kryber, lav Smigrer, Sledſker *c.*; × Typ *c.* —**er**, *s.* × Drikkekar *n.*, lille Bolle, Skaal *c.* —**ing**, *a.* —**ingly**, *ad.* krybende, ſledſk, lav, nedrig; karrig. —**ingness**, *s.* Kryberi, krybende Væſen *n.*; Nedrighed *c.* —**'up**, (—'cup), *s.* † fejg, krybende Perſon, Lurendrejer *c.*

Sneap, *v.* ſnibbe, irretteſætte; bide, trænge igjennem (om Vejret); *s.* Irretteſættelſe, Snibbe *c.*

Sneb, *v.* † *vid.* Sneap.

Sneed, *s.* † Leſkaft, Ledrag *m.*

Sneer, *v.* vrænge Næſe, udtrykke Foragt ved en el. anden Mine; kimſe; udtrykke ſig ſpotſk, lade haant (om, at), ſpotte, le med ſpotſk Mine; behandle med en vis Foragt; *s.* ſpottende Mine *c.*, haanligt Blik el. Smil *n.*, Spot, Haan *c.* (ogſaa med Ord). —**er**, *s.* Foragter, Spotter *c.* —**ingly**, *ad.* ſpotſk, paa en haanlig Maade. [Nollike *c.*, *achillea ptarmica.*

Sneeze, *v.* nyſe; *s.* Nyſen *c.*; —**wort**, Sumpſnet, *s.* Fedt. af Vildt *n.*

Snib, *vid.* Sneap; el. Prig.

Snick, *s.* Snit *n.*; — and snee, Kamp med Knive *c.*

Snick'er, **Snig'ger**, *v.* × le hemmelig, le i Skægget.

Sniff, *v.* ſnøfte, ſnuſe; *s.* Snøften *c.*

Snig, *s.* × et Slags Aal *c.* —'gle. *v.* fange Aal ved Lokkemad paa en Krog (ved Lavvande); fange (ved at ſnige ſig).

Snip, *v.* ſkære, klippe; *s.* Snit, Klip; lille Stykke *n.*, lille Strimmel; Andeel, Part *c.*; to go —s with one, dele med En. —**per**, *s.* † Skærer; Skrædder *c.* —**pet**, *s.* † Del, Part *c.* —**snap**, *s.* heftig Ordvexling, ivrig Samtale *c.*

Snipe, **(Snite †)**, *s.* dobbelt Sneppe, dobbelt Bekkaſin *c.*, *scolopax gallinago*; Tosſe, Dumrian *c.*

Snite, *v.* † ſnyde, pudſe (Næſen, et Lys).

Sniv'el, *s.* Snot, Flaad fra Næſen *n.*; *v.* have en rindende Næſe; ſnive, ſnøfte; flæbe, ſkraale (ſom et Barn). —**ler**, *s.* En ſom ſnøfter; Flæber *c.* —**ling**, *s.* Flæben, Snøften *c.* —**ly**, *a.* ſnottet; flæbende, ynkelig.

Snob, *s.* (× Skomager *c.*); en ſimpel Perſon, som efteraber fornemt Væſen, Philiſter, Spidsborger *c.* —**bery**, *s.* ſpidsborgerligt Væſen, Philiſteri *n.* —**bish**, *a.* philiſteragtig, dum fornem.

Snod, *a.* × pudſet, glat; —**and snog**, pæn og net.

Snood, *s.* × Haarbaand *n.* [En ſom ſnokker.

Snore, *v.* ſnorke, ſnue; *s.* Snorken *c.* **Snórer**, *s.* —**er**, *s.* En ſom ſnyſer, el. ſnorker.

Snot, *s.* Snot *m.* —**ty**, *a.* ſnottet; ſnavſet.

Snout, *s.* Snude, Tryne *c.* (ogſaa om Næſen, i Foragt); *fig.* Snabel *c.*, Rør, Mundſtykke *n.*; *v.* forſyne med en Snude. —**y**, *a.* † ſom en Snude.

Snow, *s.* Snovſtib *m.* (et ſtort tomaſtet Skib).

Snow, *s.* Sne *c.*; *v.* ſne; *fig.* ſtrø ſom Sne. —**ball**, Snebold *c.*; —**ball-tree**, Kvalkved, Vandhyld *c.*, Sneboller *pl.*, *viburnum opulus*; —**bird**, —**bunting**, Sneverling, Sneſpurv *c.*, *emberiza nivalis*; —**broth**, Snevand *n.*; enhver iskold Drik; —**crowned**, bedækket med Sne paa Toppen, ſneklædt; —**drift**, Snedrive *c.*; —**drop**, Sneklokke, Vintergjek, Gjekurt *c.*, *galanthus nivalis*; —**giant**, Snemand *c.*; —**shoe**, Sneſko *c.*; —**slip**, Sneſtred *m.*; —**white**, ſnehvid. —**less**, *a.* ſri for Sne. —**like**, *a.* ſom Sne. —**y**, *a.* Sne-; ſnedækt, ſnehvid; ren ſom Sne, ren, uſkyldig, ubeſmittet.

Snub, *s.* Knaſt, Knort, Knude; Humpel *c.*

Snub, *v.* hulke.

Snub, *v.* ſnubbe af, afſtumpe; ſtjende paa, irritteſætte, ſnibbe; —**nosed**, ſtumpnæſet, brakneſet.

Snudge, *v.* gøre ſig det magligt, intet beſtille, dovne, (jvf. Snug); *s.* † Gnier *c.*; × en Typ, ſom ſtjuler ſig i Huſet, hvor han vil ſtjæle.

Snuff, *v.* ſnyde, pudſe (et Lys); *s.* Tane, Lyſetane; Lyſeſtump *c.* Snuf'fers, *s. pl.* (a pair of —), Lyſeſax *c.*

Snuff, *v.* ſnuſe; ſugte; *fig.* ſnyſe, forſtørnes, ryste Næſen (ad, at); *s.* Snuſtobak, Snus *c.*; † Fnyſen *c.* (af Vrede); to take — at a thing, to take a thing in —, × tage noget meget ilde op, forſtørnes over noget; —**box**, Snuſtobaksdaaſe *c.*; —**taker**, En ſom bruger Snuſtobak. —**er**, *s.* En ſom ſnuſer, el. ſnyſer; (jvf. Snuffers ovenfor). Snuf'fle, *v.* ſnøvle; ſnefle. Snuf'fler, *s.* Snøvler *c.* Snuf'fles, *s. pl.* Forſtoppelſe i Næſen *c.* Snuf'fy, *a.* tilſmudſet af Snuftobak.

Snug, *v.* ligge tæt og varmt; *a.* tæt, faſt og bekvemt indrettet (uden Pragt), hyggelig; ubemærket, ſtille; ſkjult, i Baghold. —'gle, *v.* ligge varmt og godt. —**ly**, *ad.* hyggelig; ſkjult. —**ness**, *s.* Hyggelighed *c.*

So, *ad.* & *conj.* ſaa, ſaaledes; ſaa (derfor, altſaa, ſaa ... da; og dermed); ſaa (dervaa); ſaafremt (hvis, forudſat); nu vel! — I do, det gjør jeg; he is more —, han er det endnu mere; — forth, ſaa videre: so so, ſaa ſaa, taalelig; ſaa! nu!

Soak, *v.* ſuge, indſuge; dyppe, lægge i Blød, gjennembløde, gjennemvæde; indſuges, trække ind (i Porerne); ligge i Blød; *fig.* udſuge, udtære; ſnappe drikke. —**er**, *s.* En ſom bløder (noget); Dranker. ſugtig Brødet *c.*

en Fisk), *vid.* Sole.
s. Sæbe *c.*; *v.* sæbe, indsæbe, vaske med
-boiler, Sæbesyder *c.*; —earth, Valkejord,
d *c.*; —stone, Fedtsten *c.*, *steatites*; —suds,
m, Sæbevand *n.*; —wort, Sæbeurt *c.*, *sa-*
—y, *a.* sæbeagtig; sæbet.
v. svinge sig i Vejret, sipve højt, hæve sig,
saa *fig.*); *s.* høj Flugt *c.* —ing, *s.* høj
tigen *c.*; *fig.* højt Sving *n.*
v. sukke (krampeagtig), hulke; *s.* Suk *n.*,
a. —ly, *ad.* ædru; ædruelig, maadeholden;
sin fulde Forstand; rolig, besindig; sund
tanden); alvorlig; *v.* gøre ædru. —mind-
sindig, rolig; ædruelig; fædelig; —minded-
Roligheð, Besindighed *c.* —ness, Sobriety,
hed; Ædruelighed, Maadeholdenhed; Ro-
esindighed; Alvorlighed *c.*
Jurisdiktion *c.*, Distrikt *n.*; Dommerrettig-
om en Godsejer havde over sine Bønder, For-
og Undergivne). —'age, —'cage, *s.* For-
af et Stykke Jord imod at gøre Hoveri-
, Hoveri *n.* —'ager, —'cager, (—man †),
pligtig Bonde, Hovbonde *c.* —'manry, *s.*
ning ved Hoveritjeneste *c.* —'ome, *s.* Molle-
ıil'ity, *s.* Selskabelighed *c.* Sóciable, *a.*
t. forenelig; venlig, venskabelig; selskabelig,
elig; *s.* Sociable *c.* (et Slags aaben Vogn
mod hinanden vendte Sæder). —ness, *s.*
ligheð *c.*
, *a.* —ly, *ad.* som hører til Samfundet,
bds-, Selskabs-; selskabelig. —ness, —'ity,
beligheð *c.* Society, *s.* Selskab *n.*, Forening
fælles Øjemed); Selskab, Samfundsliv;
b *n.*
s. Sokke *c.*; et Slags let lavhælet Sko, som
komiske Skuespillere brugte, Soccus *c.*; *fig.*
. (jvf. Buskin); Plovskær *n.*
t, *s.* enhver Hulhed, hvori noget sættes el.
ßibe *c.* (af en Lysestage), Lysepibe; Øjehule;
e *c.*; —chisel, tykt Huggejern *n.*
, *s.* T. Sokkel *c.*, Fodstykke *n.*
anry, *vid.* under Soc.
ne, *vid.* under Soc.
t'ic, —al, *a.* sokratisk.
. Grønsvær; Græstørv *c.*
od'den, *pt.* af Seethe.
s. Soda *c.*, Askesalt, mineralsk Ludsalt *n.*;
ırændt Soda; —water, Sodavand *n.* (surt
Soda opløst i Vand).
'ity, *s.* † Brodersk ab *n.*
, *vid.* Solder, etc.
my, *s.* Sodomiteri *n.*
. † Saa *c.* (et Slags Spand el. høj Ballie).
er, *ad.* somhelst (i flere Sammensætninger);
hvosomhelst; what—, hvadsomhelst; how—,
s endog; how great —, hvor stort det end-
s. Sofa *c.*; —bed, Sovesofa *c.*

Sof'fit, *s.* T. Soffite *c.* (et tavlet Loft med Forstringer; ogsaa den forsirede Underside af en Architrav).
Soft, *a.* blød; behagelig; glat, fin; lind; let, sagte; *fig.* blød, mild, blid; blødagtig, kvindagtig, frygtsom, svag; *i.* sagte! stille! hold inde! Soft, —ly, *ad.* blødt; mildt; sagte. —en, *v.* gøre blød, blødgøre; formilde, mildne; besmykke; forsøde; tøre; forkøle, afkræfte; blive blødere; formildes. —'ener, —'ner, *s.* En som søger at formilde el. berolige; Besmykker *c.*; Lindringsmiddel *n.* —ling, *s.* kvindagtigt Menneske *n.*, Skrælling *c.* —ness, *s.* Blødhed; Mildhed; Blødagtighed; Lethed *c.* —ning, *s.* Mørkhed, sygelig Blødheds-Tilstand *c.*
Sog'gy, *a.* † fugtig og varm, klam.
Soho, *i.* hejda! holla! holdt!
Soil, *s.* Jord *c.* (med Hensyn til dens Frembringelse), Jordbund *c.*, Jordsmon; Land *n.*
Soil, *v.* søle, tilsøle, smudse; gøde; *fig.* besmitte; *s.* Søl, Dynd, Snavs *n.*; Gødning *c.*; *fig.* Plet *c.* To take —, løbe ud i Vandet (om et jaget Dyr). —iness, *s.* Smudsighed, sølet Beskaffenhed *c.* —ure, *s.* † Besudling, Plet *c.*
Soil, *v.* × rense; † løse; to — milk, × rense el. fi Melk; to — a horse, give en Hest Grønfoder (for derved at rense dens Mave og gøre den livligere)
Soil, el. Soil-dish, *s.* (*vid.* Siling-dish). —ing, *s.* Foring med Grønfoder *c.*
Soirée, *s.* (fr.), Soirée *c.*, Aftenselskab *n.*
Sójourn, (i Poesi ofte: **Sojourn'**), *s.* Ophold *n.*; *v.* opholde sig (for en Tid), være Fremmed el. Gjæst. —er, *s.* En som opholder sig, Rejsende, Fremmed, Gjæst *c.*
Soke, † *vid.* Soc.
Sol'ace, *v.* trøste; opmuntre, vederkvæge; † trøstes, finde Trøst; *s.* Trøst; Opmuntring, Lindring *c.*
Solan'der, *s.* en Knæfygdom hos Heste.
Sóland-goose', *s.* Sule *c.*, *vid.* Ganet.
Soláno, *s* Solano *c.* (en heð Sydvestvind, i Spanien).
Sólar, (—y), *a.* solar, Sol-; —year, Solaar *n.*
Sold, *s.* † Sold *c.*
Sol'dan, † *vid.* Sultan.
Sol'danel, *s* Alpeklokke *c.*, *soldanella* (Pl.).
Sol'der, (udt. *saw'-der*, el. *sod'-der*), *v.* lodde; forbinde, sammenføje; *s.* Slaglod *n.* —er, *s.* En som lodder. —ing, *s.* Lodning *c.*; —ing pipe, Lodderør *n.*
Sóldier, *s.* Soldat *c.*; old —, et Udtryk, hvormed engelske Krigsfolk betegne en snu, tiffig og klog Person; undertiden: En som ikke gør sig Samvittighed over at benytte sig af Andres Lettroenhed og Uerfarenhed; —'s ointment, et Slags Salve *c.* (som bruges til bovlamme Heste). —like, —ly, *a.* som anstaar en Soldat, krigerst, martialsk. —ship, *s.* Soldaterstand *c.*; Soldatervæsen *n.* —y, *s.* Soldater, Krigsfolk *pl.*, Soldatesque *c.*; Soldatervæsen, Krigsvæsen *n.*
Sole, *s.* Fodsaal *c.*, (*fig.* Fod *c.*); Saal, Sko- el. Støvlesaal; underste Del el. Flade *c.* (som berører

Jorden), Grundflade, Underkant; Tunge c., *pleuronectes solea* (Fisk); v. saale, sætte Saaler under, forsaale.

Sole, a. alene, ene, eneste; T. ugift. —ly, *ad.* ene, alene. —ness, *s.* det at være ene.

Sol'ecism, *s.* Solecisme, Sprogfejl, Bommert c.; *fig.* Fejl c., det Upassende. Sol'ecist, *s.* En som begaar Sprogfejl, Sprogfordærver c. Solecis'tical, a. —ly, *ad.* uforrekt, fejlfuld, barbarisk. Sol'ecize, v. begaa Solecismer.

Sol'emn, a. —ly, *ad.* højtidelig; formel, rituel; alvorlig; paataget alvorlig, stiv; —breathing, som udbreder Højtidelighed, højtidsfuld. Sol'emness, *s.* Højtidelighed c. Solem'nity, *s.* Højtidelighed; Alvor; Værdighed; paataget Værdighed, Stivhed c. Solemnizátion, *s.* Højtideliggjørelse, Fest c. Sol'emnize, v. højtideliggjøre, fejre. Sol'emnizer, *s.* En som højtideliggjør.

Sólen, *s.* Langskæl c., *solen vaginæ* (Skaldyr, ogsaa kaldet: Razor-shell); en hul Skinne, hvori et brukket Lem kan hvile (ogsaa kaldet: Cradle). —ite, *s.* forsteenet Langskæl c.

Soleness, *vid* under Sole, a.

Sol'fa, (Solfeggiare, udt. *sol-fed-jar'-a*), v. T. solfeggere, solmisere (synge en Øvelse med Rodernes Benævnelse).

Solfanar'ia, *s.* Svovlgrube c. Solfatar'a, *s.* en halvslukket el. i Dybet brændende Vulkan.

Soli"cit, v. lokke, tilskynde, opfordre; opvække, vække; ansøge om, bede om; bønfalde, overhænge; stræbe efter, søge at faa; forurolige, bekymre. —átion, *s.* Tillokkelse, Opbydelse, Fristelse; Begjæring, indstændig Bøn, Trygler c. —or, *s.* En som beder, Ansøger, Talsmand; Prokurator c. (ved Kansler-Retten, court of Chancery); —or general, Generalfiskal c. (Dronningens el. Kongens Gemalinde; ligesom attorney-general er Kongens, el. den regjerende Dronnings Generalfiskal). —ous, a. —ously, *ad.* bekymret, ængstelig, ombyggelig. —ress, *s.* Ansøgerinde c. —ude, —ousness, *s.* Bekymring, Omsorg c.

Sol'id, a. —ly, *ad.* fast (modsat flydende); massiv; stærk, varig, solid; ægte, virkelig, grundig, sand; sikker, tilforladelig; alvorlig, sat; T. legemlig, som har Længde, Brede og Tykkelse; *s.* (geometrisk) Legeme, Solidum n.; faste Dele *pl.* (Ben, Kød og Kar i dyrisk Legemer). —ate, v. † gøre fast. —ness, *s.* Fasthed c., det Massive. —ity, *s.* Fasthed, Tæthed; Ægthed, Sandhed; Grundighed, Sikkerhed, Soliditet c. —un'gulous, a. med Hove (som Hesten).

Solifid'ian, *s.* En som antager Troen alene (uden gode Gjerninger) for saliggørende. —ism, *s.* Lære om Troens Tilstrækkelighed c.

Solil'oquize, v. tale med sig selv. Solil'oquy, *s.* Talen med sig selv, Enetale, Monolog c.

Sol'ipede, Sol'iped, *s.* Dyr med Hove n. (som Hesten).

Sol'itaire, *s.* † Eneboer c. (*vid.* Solitary); et *Slags Halssmykke* n. **Solitárian,** *s.* † Eneboer c. **Sol'itariness,** *s.* Ensomhed c. **Sol'itary,** a. (—ily, *ad.*), ensom, ene, affodret, afsides; enkelt; *s.* Eneboer, Eremit c. Sol'itude, *s.* Ensomhed c., ensomt Liv; ensomt Sted n., Ørk c.

Soliv'agant, *s.* som vandrer omkring alene.

Sol'lar, *s.* × (jvf. Solar), det som er udsat for Solen, Loftkammer, Loft n.; Altan c., fladt Tag n.; Indgang c. (til en Mine).

Solmisátion, *s.* T. Solmisation c. (jvf. Solfa).

Sólo, *s.* T. Solo c. (i Musik).

Sol'omon's seal, *s.* Salomons Segl, kantet Konval c., *convallaria polygonatum* (Bl.).

Sol'stice, *s.* Solhverv n. Solsti"tial, a. som hører til Solhverv el. Solhvervstid, Solhvervs-; —points, Solhvervspunkterne *pl.*

Solubil'ity, *s.* Opløselighed c. Sol'uble, a. opløselig. Solútion, *s.* Opløsning c. (det at opløse; noget som er opløst; *fig.* Forklaring); Løsning, Befrielse c. Sol'utive, a. afsørende, opløsende.

Sol'vable, a. opløselig, forklarlig; som kan betales. Solvabil'ity, *s.* Evne til at betale c. **Solve,** v. løse, opløse; forklare. Sol'vency, *s.* Betalingsevne, Solvents c. Sol'vend, *s.* Noget som skal opløses. Sol'vent, a. opløsende; i Stand til at betale, solvent; *s.* Opløsningsmiddel n. Sol'vible, a. opløselig, forklarlig.

Somat'ical, a. legemlig, som angaar Legemet. Sómatist, *s.* Materialist c. Somatol'ogy, *s.* Lære om Legemer el. materielle Gjenstande c.

Sómbre, Som'brous, a. mørk.

Some, a. somme, nogle, nogen, noget; en eller anden, En; foran Talord betegner det en Gisning som vort: en, henved, omtrent; —body, Nogen, En; noget Stort, el. en vigtig Person; Noget; —deal, † for en Del; —how, paa en eller anden Maade; —thing, *s.* Noget (en ubestemt Ting; en Del; en Ting el. Gjenstand som fortjener Opmærksomhed); *ad.* noget (i nogen Grad); —time, † engang, forhen; —times, sommetider, undertiden; —what, *s.* & *ad.* noget; —where, sommesteds, nogensteds, et-steds; —while, † i nogen Tid, for en Tid.

Som'erset, Som'ersault, (som- udt. *sum-*), *s.* Kolbytte c., Luftspring. Saltomortale n.

Som'mite, *s.* Sommit, Nephelin c. (et Mineral).

Somnambulátion, *s.* Gaaen i Søvne, Nattevandring c. Somnam'bulism, *s.* Søvngængeri n. Somnam'bulist, *s.* Søvngænger, Nattevandrer c.

Som'ner, Som'nour, *s.* † *vid.* Summoner.

Somnif'erous, Somnif'ic, a. søvnbringende, søvndybsjende. Som'nolence, Som'nolency, *s.* Søvnighed, Døsighed c. Som'nolent, a. søvnig, døsig, dorsk.

Son, (udt. *sun*), *s.* Søn c.; *fig.* Søn c., Barn n. — in law, Svigerson c. —ship, *s.* sønligt Forhold n.

Sona'ta, *s.* (italiensk), Sonate c.

Sond, v. S. T. duve, sætte, stampe (i Søen).

Song, *s.* Sang; Vise c.; an old —, *fig.* en Ubetydelighed, en Slik, Ingenting; the — of Sol'omon, Salomons Højsang c. —ish, a. † som bestaar af Sange. —ster, *s.* Sanger c. (lidt foragtelig); *fig.*

[, **Sanger** *c.* —**stress**, *s.* Sangerinde, [e *c.*

rous, *a. vid.* Sonorific.

t, *s.* Sonet *c.* (et lille lyrisk Rimdigt af i 4 Vers, hvoraf de to første have 4, de 3 Linier. Dog følges dette ikke altid); *v.* † [metter. —**éer**, (—er †, —**ist**), *s.* Sonet[et-Digter *c.*; (i Foragt: Versemager, Rim-

'eter, *s.* T. Sonometer *n.*, Klangmaaler *c.*

'ic, *a.* klingende, tonende. **Sonórous**, *a.* klingende; sonor, klangfuld, malmfuld, [de. —**ness**, *s.* Klang, Velklang *c.*

ip, *vid.* under Son.

ad. snart; tidlig; gjerne; *a.* snar, hurtig; [saa snart som; I would as —, jeg vilde lige[; no sooner, aldrig saa snart, neppe.

oo udt. kort), *s.* Sod *c.* —**'ed**, *a.* sodet; **ned** Sod. —**'iness**, *s.* sodet Beskaffenhed *c.* **im** fætter Sod; sodet; mørk, sort; *v.* † til[d Sod.

kin, *s.* aldeles ufuldbaaret Foster *n.*, utidig *c.*, Maanedsbarn *n.*

Sote, *a.* † fød, (*vid.* Sweet).

a. † fød (kun *fig.*), behagelig, mild; *s.* † [Venlighed, Mildhed *c.*; words of —, o: words (*vid.* Soothe).

a. sand; tro; *s.* † Sandhed, Virkelighed *c.* [i Sandhed, virkelig. —**say**, *v.* sandsige, —**say**, —**saying**, *s.* Forudsigelse, Spaa[—**sayer**, *s.* Sandsiger, Sandsigerske *c.*

, *v.* forsøde, formilde, berolige, tilfredsstille; [ge at behage. **Sooth'er**, *s.* Smigrer *c.*; [middel *n.* **Sooth'ingly**, *ad.* ved Smiger.

Soot'iness, *vid.* under Soot.

(i Jylland: **Sop** *c.*), et udblødt el. dyppet [il at spise), dyppet Bid, Brokke *c.*; *fig.* noget [s for at berolige el. tilfredsstille, Lækker *c.*, Mundgodt *n.*; *v.* dyppe, bløde.

s. Sofist, Student paa andet Aar *c.* (*studiosophiæ*).

s. Sophi *c.* (en Titel som gives Kongen af

hal, *a.* † som lærer Visdom. **Soph'ism**, *s.* Vrangslutning *c.* **Soph'ist**, *s.* Lærer i [. (hos de Gamle); Sofist *c.* **Soph'ister**. *s.* En som bruger Spidsfindigheder og falske [ter; *v.* † sofisticere. **Sophis'tic**, —**al**, *a.* [d. sofistisk. **Sophis'ticate**, *v.* forfalske, for[s. forfalsket, uægte. **Sophistic'ation**, *s.* [ing *c.* **Sophis'ticator**, *s.* Forfalsker *c.* **y**, *s.* Sofisteri, spidsfindigt Blændværk *n.*, [logik *c.*

, *v. vid.* **Soporate**.

ate, *v.* bringe til at sove, dysse i Søvn. **rous**, *a.* søvndysende, søvnbringende. [. søvnbringende Egenskab *c.* **Soporif'ic**, *a.* [ende; *s.* Sovemiddel *n.* **Sop'orous**, *a.* [nde; søvnig.

r, *s.* En som dypper (jvf. Sop).

Sopra'no, *s.* Sopran, Overstemme, høj Kvindestemme *c.*

Sorb, *s.* Røn *c.*, Rønnetræ *n.*, *sorbus*, (ogsaa kaldet: Service-tree). —**ic**, *a.* som hører til, el. udbrages af Rønnebær; —**ic acid**, Rønnebær-Syre *c.*

Sorb'ile, *a.* som kan sobes el. drikkes. **Sorbi'tion**, *s.* Soben, Drikken *c.*

Sor'cerer, *s.* Troldmand, Heremester *c.* **Sor'ceress**, *s.* Troldkvinde, Hex *c.* **Sor'cerous**, *a.* † Troldoms-; Here-. **Sor'cery**, *s.* Troldom *c.*, Trylleri, Hereri, Kogleri *n.*

Sord, † *vid.* Sward el. Sod.

Sor'des, (**Sords** †), *s. pl.* Smuds, Snavs, Bundfald, Grums *n.* **Sor'did**, *a.* —**ly**, *ad.* smudsig, skiden; *fig.* gemen, nedrig, uanstændig; karrig, gnieragtig. —**ness**, *s.* Urenlighed; Smudsighed, Gemenhed; Karrighed *c.*

Sor'dine, **Sor'det**, *s.* T. Dæmper, Sordine *c.*

Sore, *s.* Saar *n.* (som er brudt op indvendig fra), Byld, Svulst, Skade *c.*, emt smertefuldt Sted *n.* (f. Ex. ved Hudløshed); *a.* øm, som gør ondt, smertelig, daarlig (f. Ex. — eyes, daarlige el. inflammerede Øjne; a — throat, Ondt i Halsen); *fig.* sygelig, vanskelig, færsindet; pirrelig, heftig; † slet, straaværdig. —**ly**, *ad.* smertelig. —**ness**, *s.* Ømhed, Smerte; Pirrelighed *c.*

Sore, *a.* svær (*fig.*), tung, mosommelig, besværlig, voldsom. **Sore**, **Sórely**, *ad.* saare, heftig, voldsomt.

Sore, *s.* Falk i sit første Aar *c.*; Daadyr i sit fjerde Aar *n.* **Sor'el**, *s.* Daadyr i sit tredie Aar *n.*; *a.* brunrød. (I en anden Betydning *vid.* Sorrel).

Sórehon, *s.* † fri Kost og Logi. **Sorn**, *v.* indkvartere sig frit, paanøde sig.

Sorites, *s.* T. Sorites, Kjædeslutning *c.*

Soróricide, *s.* Søstermord *n.*; Søstermorder *c.*

Sor'rage, *s.* Blade paa grønt Korn *pl.*

Sor'rance, *s.* Skade el. Sygdom *c.* (som en Hest kan have).

Sor'rel, *s.* Syre-Skreppe, Syre *c.*, *rumex acetosa*; wood—, Sur Gøgemad, Skovsyre *c.*, *oxalis*.

Sor'rel, *a.* brunrød (*vid.* Sorel).

Sor'rily, *ad.* bedrøvelig, baarlig, usselt, jammerlig. **Sor'riness**, *s.* Usselhed, Jammerlighed *c.*

Sor'row, *s.* Sorg, Bedrøvelse, Kummer *c.*; *v.* sørge, være bedrøvet. —**ful**, *a.* —**fully**, *ad.* sorgfuld, kummerfuld, bedrøvet, sørgelig, bedrøvelig. —**fulness**, *s.* Sørgmodighed, Bedrøvelse *c.* —**less**, *s.* sorgfri. **Sor'ry**, *a.* bedrøvet, bekymret; bedrøvelig, usel, elendig; † sørgelig; I am —, det gør mig ondt.

Sort, *s.* Slags *n.*, Sort, Art, Klasse *c.* (dog uden at herved menes nogen videnskabelig Inddeling; thi dertil bruges Ordene: class, order, species); Stand; Maade *c.* (at være, el. handle paa); Samling, Del, Hob *c.*; Par; Sæt *n.*; † Lod *n.*; *v.* sortere, dele i Klasser; bringe i Orden, ordne; sammenstille, sammenligne; være forenet el. forbunden; forene sig, forbinde sig; stemme overens, passe; have et vist Udfald, falde ud, ende; lykkes; to — out, udse, udvælge. **Out of —s**, ikke pligtet, forstemt, i slet Lune, fortrædelig. —**able**, *a.* som lader sig sortere; pas[illegible]

—ably, *ad.* passende. —al, *a.* † som betegner en Klasse. —ance, *s.* † Overensstemmelse *c.* —er, *s.* T. Bragen *c.* —ilege, *s.* Lodtrækning *c.* —ilégious, *a.* som hører til Lodtrækning. —i*tion, *s.* Valg *m.*, el. Bestemmelse ved Lodkastning *c.* —ment, *s.* Sortering *c.*; Sortiment. Assortiment *n.*

Sortie', *s.* (fr.), T. Udfald *n.* (*vid.* Sally).

Sess, *v.* × flenge sig el. fede maalig (paa et blødt Sæde); spise, drikke, suppe (*vid.* Swill).

Sot, *s.* (En som har en Sot el. Svækkelse i Sjælefraværelsen). Daare. Tosse; En som har drukket Forstanden bort. Drukkenbolt, Dranker *c.*; *v.* svække, bedaare, bedøve, berøve Sands og Samling; drikke sig overfuld. —tish, *a.* —tishly, *ad.* dum, taabelig; drukken, bedøvet; usædelig, sanseløs. —tishness, *s.* Dumhed. Taabelighed; Slovhed; Fuldskab *c.*

Sou, *s.* (udt. *soo*), Sou *c.* (en fransk Kobbermynt); not a —, × ikke en Skilling.

Souce, *vid.* Souse.

Souchong', (udt. *soo-shong'*), *s.* fineste Bohea-Te *c.*

Sough, (udt. *sof*), *s.* † el. × Aflebstrende under Jorden *c.* (*vid.* Sewer).

Sough, (udt. *sof*), *s.* † Hvislen, Piben *c.* (Vindens); Suk *n.*; *v.* † hvine, pibe (som Vinden).

Soul, (udt. *sole*), *s.* Sjæl; Følelse *c.*, Hjærte *n.*; *fig.* Sjæl *c.* (Mennesle; Liv, Virkekraft, Aand); —bell, Liglokke *c.* (*vid.* Passing bell); —shot, —scot, Penge for Sjælemesse *pl.*; —sick, aandelig syg. —ed, *a.* med en Sjæl (i Sr. great-souled, stormodig). —less, *a.* uden Sjæl, livløs; uædel, nedrig, lav.

Soul (Sowl), *s.* × Sul *n.*; *v.* † give Underbold.

Sound, *a.* —ly, *ad.* sund; uforværvet, fejlfri, ægte; stærk, dygtig; rolig, tryg (om Søen); fast, uforstyrret; oplagt, gruntet paa Sandhed, rigtig; retroende. —ness, *s.* Sundhed; Styrke; uforværvet Tilstand; Renhed, Rigtighed, Grundighed; —ness of faith, Rettroenhed, Orthodoxi *c.*

Sound, *s.* Lyd; Klang, Tone *c.*; *v.* lyde; klinge, tone; lade lyde el. klinge; anvende ved Toner, blæse til (Angreb, Tilbagetog osv.), give Signal til; udbasune; —board, Sangbund; Himmel *c.* (over en Prædikestol). —ing, *a.* lydende; velklingende; *s.* Lyd, Klang *c.*; —ings, *pl.* T. Signaler *pl.* (ved Trompet, Waldhorn osv.). —less, *a.* lydløs; klangløs.

Sound, *s.* Sund, Havstræde *n.*; Sonde, Søger; Svømmeblære *c.* (hos Fiske); *v.* sondere, undersøge (et Saar); S. T. lodde (Vandets Dybde); pejle (Pompen med Pejlstokken); *fig.* prøve, undersøge, udforske. —ing, *s.*, —ings, *pl.* Lodskud *n.*; to be in —ings, være i Lodskud; —ing-lead, Dyblod, Lod *n.*; —ing-line, Lodline *c.*; —ing-rod, Pejlstok *c.* —less, *a.* bundløs.

Soup, (udt. *soop*), *s.* Kødsuppe, Suppe *c.*

Soup, (udt. *soop*), *v.* † udaande.

Soup, (udt. *soop*), *v.* *vid.* Swoop; † *vid.* Sup.

Sour, *a.* sur; *fig.* sur, surmulet, utilfreds, barst; bitter; *s.* sur Ting, Syre *c.*; *v.* gøre sur, syre; gøre utilfreds, forbittre; blive sur; se surt, blive forbitret; *fig.* T. *ubblode* (som Kalk); —crout, —krout, Surkaal *c.*; —dock, Syre *c.* (*vid.* Sorrel); —eyed, som ser surt, surmulet, med et fortrædeligt Blik; —faced, surmulet, fortrædelig; —sop, en Art Flasketræ *n.* (og dets Frugt), *anona muricata.* —ish, *a.* syrlig. —ly, *ad.* surt; *fig.* bittert. —ness, *s.* Surhed *c.*; *fig.* Bitterhed; Strenghed *c.*

Source, (ou udt. som langt *o*), *s.* Udspring *n.*, Kilde *c.* (ogsaa *fig.* Oprindelse *c.*).

Sous, *s.* (udt. *soo*, el. × *souce*), *pl.* *vid.* Sou.

Souse, *v.* salte, lægge i Lage; (i komisk Stil) kaste i Vandet, dukke, dyppe; *s.* Lage, Saltlage; Sylte *c.*; Svineøre, Øre *n.*

Souse, *v.* suse; slaa ned (som en Fugl paa sit Rov); *ad.* × med et voldsomt Skub el. Stød, brat.

Souter, *s.* † Skosliffer *c.* —ly, *ad.* † som en Skosliffer.

Souterrain, *s.* † underjordisk Gang, el. Hule *c.*

South, *s.* Syd; Sydvind, Sønden *c.*; sydlige Egne *pl.*, Syden; *a.* sønden; sydre; *ad.* mod Syd; fra Syd; —east, Sydøst; —eastern, sydøstlig; —'most, sydligst; —west', Sydvest; —west'ern, sydvestlig; —west'er, stærk Sydvestvind; Sydvester *c.* (et Slags Matroshat). South'erly, *a.* sydlig. South'ern, *a.* —ly, *ad.* sydlig; —most, sydligst. South'ernwood, *s.* Abrod Bynke, Amber *c.*, *artemisia abrotanum* (Pl.). South'ing, *a.* som gaar mod Syd, sydlig; *s.* sydlig Retning *c.*; T. Gjennemgang gjennem Meridianen *c.* (Maanens); S. T. forandret Sydbrede *c.* South'ward, *ad.* mod Syd; *s.* sydlige Egne *pl.*, Syden.

South'say, etc., *vid.* Soothsay.

Souve'nance, *s.* (fr., udt. *soov'-nance*), Erindring *c.*

Sov'ereign, (eign udt. *in*), *a.* højeste, fornemst; uindskrænket; særdeles virksom, af fortrinlig Kraft, fortræffelig; *s.* Overherre, Enevoldsherre; Regent, Regentinde; Sovereign *c.* (en engelsk Guldmynt af Værd 20 shillings). —ly, *ad.* i højeste Grad, højst. —ty, *s.* Overherredømme *n.*, Enevoldsmagt, Souverainitet *c.*; Herredømme *n.*

Sow, *s.* So *c.*; affag Blok el. Klump *c.* (af smeltet Bly): T. † et Slags Skur *n.* (forsynet med Hjul, under hvilket Soldaterne ved en Belejring kunde udføre farefulde Arbejder). —bread, Cyklamen, Jordskive *c.*, *cyclamen* (Pl.); —thistle, Svinemelk, Svinetidsel *c.*, *sonchus* (Pl.).

Sow, (udt. *so*), *v.* saa; besaa; bestrø; udspredе. —er, *s.* Saamand, Sædemand; Udspreder; Stifter. Opbavsmand *c.*

Sow, (udt. *sol*), *v.* sy, *vid.* Sew.

Sowce, *s.* *vid.* Souse.

Sow'ans, Sow'ens, *s.* *pl.* *vid.* Sow'ins.

Sowar', *s.* (ostindisk) Rytter *c.*

Sow'ins, Sow'ings, *s.* *pl.* et Slags Havregrød *c.* (lavet af Mel, som er gjort noget syrligt).

Sowl, *s.* × trække (i Ørerne, by the ears).

Soy, *s.* Soja *c.* (en Saus tilberedt af et Slags japansk Bønne af Sojaplanten, *soya hispida*).

Spa, (udt. *spaw*), *s.* mineralsk Vand (*vid.* Spaw).

Spaad, *s.* engelsk Talk; Spath *c.* (*vid.* Spar).

s. Rum; Mellemrum; Tidsrum n., Tid; Stund c.; T. Spatium n., Udskillelses- os Avgatrykkere); v. † strejfe om; T. gøre Spácious, a. —ly, ad. rummelig, vid; —ness, s. Rummelighed; vid Udstræk-

e, s. lille Spade; Spatel c.
s. Spade c.; Spacer, Pique c. (i Kaart- one, Skulderblad n. Spadille', Spader- nber).
Spaid, Spáyad, s. Hjort i sit tredie Aar c.
ious, a. glinsende brun.
, s. T. Hylsterpille c. (en vis Blomster-

ic, —al, a. kemisk. Spa"gyrist, s. Kemi- ist c.
Spah'ee, s. tyrkisk Kavalerist, Spahi c.
† Skulder c.
pelt, s. et Slags hvid stællet Sten c.; a. † ukken.
. Spand n.; ni Tommer pl.; Vide c. (en landen mellem to Mure, hvorpaa en Bue g. kort Afstand, kort Varighed c.; S. T. Sadelstrop c.; v. maale ved Spand, nspænde; maale, afmaale; S. T. svigte, counter, —farthing, Klink (en Børneleg).
ow, vid. Spick and Span.
. † vænne fra Brystet.
† vid. Spangle, s.
e, s. lille blank Metalplade, Paillette c., glimrer, Flitter, Glimmerstads n.; v. be- Flitter el. Pailletter, gøre glimrende.
l, s. spansk Vagtelhund, Silkepudel, Bo- nd c., canis extrarius; engelsk Vagtel- anis brevipilis (er en mindre Art, sæd- det: king Charles's breed); fig. Kryber, c.; v. følge som en Vagtelhund; krybe, -fawning, krybende Smigreri n.
h, a. spansk; s. Spansk c., spansk Sprog spansk Flue c., cantharis vesicatoria (In-

v. × spanke, gaa med lange Skridt; slaa lade Haand, baske. —er, s. × En som ej for Person c; noget usædvanlig Stort; paa en Kobbermynt; S. T. Mesan c. × stor, svær, anselig.
r, s. En el noget som spænder; Skrue- jener c. (i et Spillehus); † Bøsselaas; Hevær n.
. Spath c. (et Slags Sten med kubisk el. ud). —ry, a. som ligner Spath, spath-

. et rundt Stykke Tømmer, Sparre, S. T. et mindre Rundholt, især saadant, som bru- ker og Stænger); † Slaa, Slagbom c.; re, sætte Slaa for. —able (sparrow-bill), lille Som n. (til Støvlehæle).
. slaa ud med Armene (som en Nævefegter), rres. [Plaster.
lrap, s. Linned gjennemtrukket af smeltet

Spar'age, Spar'agus, *vid.* Asparagus.

Spare, v. spare; spare paa; hjælpe sig uden; undvære; undlade, lade være; staane, forskaane; tilstaa, skjenke, unde; leve sparsomt el. tarvelig, holde til Raade; være staansom; være medlidende; tage i Betænkning, undlade; a. sparsom; tarvelig, knap; mager, tynd; som man har sparet, el. har tilovers; Reserve-, S. T. Vare-; —hour, Fritime, Mellemstime c.; —rib, Ribbensstykke n. (af et Svin); —sail, Varesejl n.; —stores, Varegods n. (som erstatter Forbruget af Regnskabsførernes Go`s, paa Krigsskibe); —tiller, Vareroripind c.; —time, ledig Tid, Tid tilovers c. —ly, ad. sparsomt, lidt. —ness, s. Magerhed c. Spárer, s. En som sparer. Spáring, a. —ly, ad. sparsom, knap; sjelden; staansom, forsigtig. Spáringness, s. Sparsomhed; Forsigtighed c.

Spargefac'tion, s. Bestrøelse, Bestænkelse c.

Spark, s Gnist, Funke c.; fig. Laps, Sprudebasse; Elsker c.; v. † funkle, gnistre. —ful, a. † livlig, fyrig. —ish, a. fyrig, livlig, munter; pyntet, stadselig. Spar'kle, s. Funke, Gnist; Glans c.; v. gnistre; funkle, tindre; glimre; perle (som Vin i et Glas). Spark'ler, s. En som glimrer, især En, som har funklende Øine. Spark let, s. lille Gnist c. Spark'liness, s. Livlighed c. Spark'ling, a —ly, ad. funklende, tindrende; glimrende, livlig. Spark'lingness, s. Funklen, Glands c.

Spar'row, s. Spurv, Graaspurv c., *fringilla domestica*; —bill, lille Jernstift c. (til Støvlehæle); — grass, forvanskет af: Asparagus, Asparges c.; — hawk, Spurvehøg c., *falco nisus.*

Spar'ry, *vid.* under Spar. [(om Grene).

Sparse, v. † adsprede; a. T. adspredt, uden Orden

Spar'tan, a. spartansk; fig. haardfør; tapper.

Spasm, s. Krampe c. Spasmod'ic, (Spas'tic), a. krampeagtig; s. krampestillende Middel n.

Spathàceous, a. T. med Hylster. Spathe, s. T. Hylster n. (paa visse Planter).

Spátiate, v. † strejfe om.

Spat'ter, v. overstænke, oversprøjte (med Snavs el. noget ubehageligt); fig. udgyde; bekikke, bringe i Vanrygte; spytte, sprudle. —dashes. Gamasker, Støvletter pl. Spat'tle, s. † Spyt m. Spatts, s. pl. korte Gamasker pl. (Soldaters).

Spat'ula, Spat'tle, s. Spatel c. Spat'ulate, a. T. spadeformig (om Blade).

Spav'in, s. Spat c. (Sygdom hos Heste, især i Haseledet). —ed, a. som har Spat, spatlam.

Spaw, Spa water, s. mineralsk Vand n.; Sundhedsbrønd c. (Efter Byen Spa i Belgien).

Spawl, v. spytte (sprudlende); s. Spyt n.

Spawn, s. Rogn, Fiskeleg, Froleg c.; fig. Frembringelse c., Afkom n. (i Foragt); v. kaste Rogn, lege; fig. (i Foragt) frembringe, avle; fremkomme, opstaa, —er, s. Roanfisk, Hunfisk c. (jvf. Milter). —ingtime, s Legetid c.

Spay, v. skære (et Hundyr, borttage Moderen).

Spáyad, *vid.* Spade.

Speak, v. tale; fremsige, udtale; forkynde; tillade,

[illegible] hange
[illegible] Spyd;
[illegible] Bøsse n. (en
[illegible] —hand, højre
[illegible], Landsesspids,
[illegible] e.; —mint, Have-
[illegible]
[illegible], særdeles, overordens
[illegible] udmærket; s. Enkelt-
[illegible] e anvende i særegen Be
[illegible]; Generalize); † omtale særskilt.
[illegible] Anvendelse i særegen Betydning e.
[illegible] Særdeleshed; specielt, i en særegen
[illegible] —ty, s. Særhed, Særegenhed e.; T.
[illegible] Kjendetegn e; Gjældsbevis n., Obligation e.

Specie, (udt. *spé she*), s. Guld el Sølvmynt e. [illegible] Kr.-Sedler el Papirpenge). —basis, Metalbasis e.

Species, (udt. *spé-sheez*), *sing & pl.* Art e. (Underafdeling af Slægt, genus); Slags n.; Forestilling e., Billede n., Ide e. (*eid.* Idea; T. Bestandtel, Species e. „Blandingsdel i Læremidler); † aangaaende Mønt (*pl.* (*eid.* Spécie). Specific, —al, a. —ally, *ad.* særegen, egen, ejendommelig; T. specifik; Specifik, s. særegent virksomt Middel n. (med visse Symptomer). Specimen n. —stion, s. nøiagtig Analyse. Specifikation e. Specify, v. anføre nøie, specificere. Specimen, s. Prøve e., Prøvestykke, Forbillede, Eksempler n. Spécious, a. —ly, *ad.* tilsyneladende, tilsyneladende imod, prælende; skrømtet, skinn; for et Syns Skyld. —ness, s. Anselse, ydre Glands e.; Skin n.

Speck, s. Stænk n.; Plet e.; v. plette; bespræne — and span, aldeles (*eid.* Spick-). Speckle, s. lille Plet. Sprøtte e.; v. plette, gøre plettet el. sprøglet. Speckledness, s. plettet el. sprøttet Beskaffenhed e.

Speckt, † (*eid.* Speight

Spectacle, s. Skue; Syn; Skuespil n.; *pl.* Briller *pl.*; a pair of —s, et Par Briller; —case, Brillefoderal n.; —maker, Brillemager e. Spectacled, a. forsynet med Briller Spectacular, a. som hører til Skuespil. Spectation, s. † Betragtning e., Syn n. Spectator, s. Tilskuer e —ship, s Beskuelse e.; Tilsyn, Opsyn n. Spectatorial, a. Tilskuer-. Spectatress, Spectatrix, s. Tilskuerinde e

Spectre, s. Spøgelse, Drømmebillede n., *pl.* Spøgelser *pl* Spectrum, s. Billede n (af en usynlig Ting, der ikke ved bliver synlig et Øjeblik el. bortvendt); Farvebillede n. (af Lysstraler paa en hvid Grund).

Specular, a. speilblank, Speils; † som hører til Synet, Syns-; som giver Udsigt; —iron, Jernglans e. (et Mineral).

Specúlate, v. gruble, grandske, ponse, tænke over; gøre Handelsspekulationer, spekulere; † tænke over, betragte, overveie. Speculation, s. Betragtning, Grandskning, Spekulation e. Specúlatist, s. Grubler, Forsker. Specúlative, a. —ly, *ad.* grandskende, tænkende, meditativ; † som hører til Synet. Specúlator, s. Iagttager, Forsker, Speider, Spion; Grubler, Tænker; Spekulant e. Specúlatory, a. forskende, spekulativ, betragtet paa at udspejde.

Specúlum, s. Spejl n. (egtlig om den blanke Plet paa visse Insekter; fr. Ansvns Ringer); T. Speculum n. Spejler e. (et kirurgisk Instrument).

Speech, s. Sprog, Maal n.; Tale e.; Møde n.; Tale e. (Foredrag n.); — to be in a —, holde en Tale, (nu brugt Spøgefuldt, omtrent i samme Betydning). To make a —, holde en Tale. —ed, a. talet, maalløs, stum (af Forbauselse osv.); forbauset om Beredselse af Talevenen). —lessness, s. Maalløshed, Stumhed e.

Speed, v. ile, skynde sig, tage Fart; lykkes, være heldig; fremskynde; befordre, assistere, forsyne hurtig; give Held el. god Fremgang [illegible] Kaffe af Bøsse, drøbe; s. Il, Hast; Hurtighed, Fart, Hastighed; Lykke e., Held n.; Løb n. Succes s. Fremgang n.; —well, Afrejsehilsen e., *veromire* [illegible] —ness, s. Ilfærdighed, Hurtighed e. —y, a. —ily, *ad.* ilfærdig; hurtig.

Speigh, (udt. *spáish*), s. Spætte e. (*eid.* Woodpecker).

Spell, v. bogstavere, lære [illegible] orthoarophisk; læse stumperaatia; læse; † fortælle; fortælle; s. T. afløse; s. Trolleformel; [illegible] e. S T. Afløsning e. (ord et Arbejder; † [illegible] [illegible] fort Tid e.; godvilligt Arbejde [illegible] e.; × Skuespilhus n.; to give one a —, [illegible] gøre En en Tjeneste, hjælpe En. —ing, s. Stavemaade; Forklaring e. —ing-book, Stavebog e —ing, s. × Skuespilhus n.

Spelt, s. Spelt e., *triticum spelta* (en Art Hvede, ogsaa kaldet: German wheat).

Spelt, v. × [illegible]

Spelter, s. Spauter, uægte Sølv n. (et Metal).

Spence, s. † Spiskammer n. Spencer, s. † Ulder, Vaaremægler e.

Spencer, s. Spenser e.

Spend, v. udgive, anvende, bruge (Tid) tilbringe, forøde spilde, fortære, udtømme, udmatte; bruge op; spendere, gøre Bekostninger; være forskvendig, være drøj; omvendes, benyttes; være til Forfømme; to — a mast, S. T. Være et mistet en Mast (i anden Vej); spent ball, T. mat Kugle e Spender, s. Forskvender; Forøder e. Spend thrift, s. Forøder, Ødelander e.

Sperable, a som man kan haabe.

Sperm, s. Sæd e. (af Dyr, dyrisk Befrugtningsstof); Hvalrav n. —aceti, Farmaceut. *s. Hvalrav n. spermaceti.* —céti whale, Cachelot e. *physeter macrocephalus.* —atic, —atical, a. som angaar el. indeholder Sæd spermatisk —at.ize, v. † alive Sæd ire fa. —at ocele, s. T. Brok i Sædstrengene n. Spermologist, s Frøforsker; Botaniker e.

Sperr, Sper, v. † spærre, indeslutte.

e, † *vid.* Disperse, og Sparse.
† *vid.* Spit.
, *v.* spy, bræke sig; udspy, opkaste. —y, *a.* fuqtig.
'celate, *v.* foraarsage Koldbrand; faa Kold-
Spha"celus, *s.* Koldbrand *c.*
ç"num, *s.* Tørvemos *n.*, *sphagnum.*
ıe, *s.* Titanit *m.* (et Mineral).
ıoid, *a.* T. kileformig.
'e, *s.* Sphære, Kugle, Klode; Stjerne el. Pla-
ordklode; Kreds, Kredsbane; Virkekreds;
rbs, Fattrevne *c.*; *v.* runde; gøre rund; sætte
ɔs el. Sphære. **Spher'ic,** —al, *a.* —ally, *ad.* kugledannet, kredsformig; som bidrører fra
rne. Spher'icalness, Spheri"city, *s.* Rund-
ıleform *c.* **Spher'ics,** *s. pl.* Sphærik, Kugle-
Spheroid', *s.* T. Sphæroide *c.* —al, —ical, oidisk, aflangrund, rundagtig. —ity, *s.* Af-
ra fuldkommen Kugleform, sphæroidisk Be-
d *c.* **Spher'ule,** *s.* lille Kugle *c.* **Sphéry,** Spherical.
o'ter, *s.* T. Lukkemuskel, Sphinkter *c.*
x, *s.* Sphinx *c.*
s. † Spejder, Spion *c.*
te, *c.* T. med Ar.
, *s.* Specerі, Kryderi *n*; *fig.* Smag *c.* (af
Instrøg, lille Anfald *m.*; *v.* krydre. **Spicer,** *s.*
ɔandler, Urtekræmmer *c.* **Spicery,** *s.* Spe-
ɔecerikammer *m.* **Spicy,** *a.* som frembringer
; krydragtig, aromatisk.
, *s.* × Roveri som udøves til Fods *m.* (jvf.
en Stimands Butte, røvet Gods *m.*; *v.* røve;
, × Rover til Fods *c.*
'-and-span new, *a.* splinterny, flunkende ny.
'nel, Spig'nel, *s.* Hjorterod *c.*, *athamanta* (Pl.).
s'ity, *s.* † Mængde Ar *c.*
læ, *s. pl.* T. Smaaar *pl.* **Spicular,** *a.* fyldt
Spiculate, *v.* tilspidse. **Spicule,** *s.* lille Ar *n.*
r, *s.* Edderkop *c.*, *aranea*; —catcher, *s.* Mur-
ɔr, Murspætte *c.*, *certhia muraria* (Fugl); edderkopagtig; —wort, Edderkopurt *c.*, *an-*
ɔt, *s* Tap *c.* (i en Hane).
, *s.* Spids *c.*; Spiger; Ar *n.*; T. Haandspir
ɔaandspage *c.*; *v.* spidse, forsyne med Spids,
med Spigre; spigre; fornagle (en Kanon).
med Ar; forsynet med en Spids; fornaglet.
lille Ar *n.* —nard, *s.* Spike, Spikanarde *c.*
s Lavendel), *nardus indica.* **Spiky,** *a.* med
s, spids.
s Splint, Pind, lille Stang, Tap *c.*; † lille
Papir *m.*; † lille Sum Penge, lille Penge-
v. spilde, udgyde; bortkaste, fordærve, ødes
ødsle, være ødsel; blive spilt el. tabt; S. T. (et Seil, naar der skal rebes), brase (et Seil)
— er, *s.* En som spilder; Medesnor, Fiske-
—ing lines, *s. pl.* S. T. Dæmpgaardinger *pl.*
, † Spilde *c.*
v. spinde; trække (ud i Længden); forhale; dreje, sætte i en kredsformig Bevægelse; dreje sig, løbe om; strømme hurtig ud, fuse; to — hay, sno Hø i faste Baand (for lettere at føre det).
Spin'ach, Spin'age, *s.* Spinat *c.*, *spinacia.*
Spinal, *a.* som hører til Rygraden Rygrads-.
Spin'dle, *s.* Spindel; Ten; lang tynd Kvist *c.*; *v.* skyde ud el. vore i lange Kvister el. Stængler. —legs, —shanks, tynde Ben, Storkeben *pl.*; lang tynd Person *c.* (i Foragt); —tree, Benved *c.*, *euonymus.*
Spine, *s.* Rygrad; Torn. Vedtorn *c.* (af Vedets Substans, forskjellig fra Prickle). **Spines'cent,** *a.* som bliver haard og tornet.
Spin'el, *s.* Spinel *c.* (violetrød Rubin).
Spinet, *s.* † lille Krat *n.*
Spinet', *s.* Spinet, Klaver *m.*; —hammer, Stemmehammer *c.*
Spinif'erous, *a.* som bærer Torne, tornet.
Spink, *s.* Bogfinke *c.* (*vid.* Chaffinch).
Spin'ner. *s.* Spinder, Spinderske; Have-Edderkop *c.* **Spin'ning-jenny,** *s.* Spindemaskine *c.* (til Uld el. Bomuld). **Spin'ning-wheel,** *s.* Rokkehjul *n.*, Rok *c.*; Rebslagerhjul *n.*
Spin'ny, *a.* † lille, tynd, spæd.
Spinos'ity, *s.* tornet Beskaffenhed; tornefuld Forvikling, Vanskelighed *c.* **Spinous,** *a.* tornet, tornefuld. (Jvf. Spine).
Spin'ster, *s.* Spinderske; (gammel) Jomfru *c.*, T. Jomfru, Pige *c.* (ugift Fruentimmer uden Rang). **Spin'stry.** *s.* † Spinding *c.* [vikket.
Spiny, *a.* tornet; *fig.* tornefuld, vanskelig, for-
Spiracle, *s.* Aandehul, Aanderør; Lufthul *m.*
Spiral, *a.* (—ly, *ad.*), spiral, snegledannet; *s.* Spirallinie, Spiral *c.*
Spirátion, *s.* † Aandedræt *n.*
Spire, *s.* Spirallinie, Snoning *c.*; Noget som er snoet, Krølle *c.*; Taarnspir, Spir *m.*; Spire *c.* el. Blad *n.* (af Græs); Top *c.* øverste Punkt *m.*; *v.* løbe spids op, bøve sig kegleformig eller pyramideformig; spire (om Malt). **Spired,** *a.* med Spir.
Spire, *v.* † aande.
Spir'it, *s.* Aande, Luft; Aand *c.* (ogsaa om; den Hellig Aand; Eindstemning. Aandsstyrke, Tænkemaade, Lyst *c.*): Mod *m.*; Spøgelse, Gjenfærd *n*, Aand *c.*; *pl.* Livsaand, Livskraft, Livlighed *c.*; Spiritus, Gejst, spirituos Drik *c.* (frembragt ved Destillation); *v.* besjæle, begeistre; opmuntre; lokke; to — away, bortlokke, bortføre (Børn); to — up, opmuntre; ophidse, tilskynde. In high (el. good) —s, lystig, opromt, munter; in low (el. bad) —s, nedslagen, forstemt; —s of salt, Saltsyre *c.*; — of wine, Vinaand *c.*; —room, S. T. Brændevinskjelder *c.* —ally, *ad.* † ved Hjælp af Aandedrættet. —ed, *a.* aandrig; livlig, fyrig; modig; high —ed, modig, stolt; lystig; low —ed, modløs, nedslagen, bedrøvet. —edly, *ad.* aandrig. —edness, *s.* Aandsbeskaffenhed *c.*; narrow —edness, Aandssvaghed, indskrænket Forstand *c.* —ful, *a.* aandfuld, aandrig, livlig. —fulness, *s.* Livlighed *c.* —less, *a.* livløs; aandløs, modløs, [illegible]

…ndring
…ig, pryd-
…ed Art c.
…Aandsstyrke; Geist-
…v. aandelig Natur;
…Aandighed c.; pl. en
…pl. —ize, v. gøre
…vendelse, give en aandelig
…ssien el. Geisten, rense
…s † Gejstlighed c.
…a; fin, flygtig; spirituos;
…Spirituos'ity †), s. spirituos
…Flygtighed c.
…ærte, springe, stvætte; s. Skvæt
…Opvarmen, Sprøjten c.; fig. pludselig
…Rod, Tag m. Spir'tle, v. sprudle,
…ltre omkring.
…gural, rundsnoet; pyramideformig, spids
…(som et Taarnspir, et Grantræ osv.).
…† tæt, fast, tyk. —ated, a. fortættet, for-
…tude, s. Tykhed, Tæthed c.
Spit, s. Spid, Stegespid n; Odde, smal Land-
…c.; Spademon m.; (Ordet forekommer ogsaa
…Spaddle); v. spidde. —ted, a. skudt frem (som
…Dyrs Horn). —ter, s. Spidsbjørt c.
Spit, v. spytte; fig. udspy; s. Spyt m.; —venom,
…vist fra Munden c. —tor, s. En som spytter.
…ting-box, —toon', s. Spyttebakke c. —tle, s.
Spyt m.; (vid ogsaa: Spital).
Spit'al, Spit'tle, s. Hospital, Sygehus n. (Syf.
Hospital).
Spitch'cock, v. opskære, partere og stege paa en
Rist (en Aal); s. stegt Aal c.
Spite, s. ond Villie c., Had, Nag m.; v. gøre For-
træd, krænke, ærgre; trodse paa en ondskabsfuld
Maade; fylde med Had, forterne. In — of, til
Trods for, trods, uagtet. —ful, a. —fully, ad.
ondskabsfuld, fjendsk. —fulness, s. Ondskab c.,
Fjendskab m.
Spit'ter, vid. under Spit, s. og Spit, v.
Spit'tle, Spittoon', vid. under Spit, v.
Splanchnol'ogy, (ch udt. k), s. Lære om Ind-
voldene c.
Splash, v. pladske; skvætte, stænke, overstænke; s.
Pladsk; Stænk, Skvæt m. —y, a. vaad og sølet;
stemt til at stænke.
Splay, v. († for: **Display**); sprede; forsprænge (en
Hest); a. skraa, bred; s. T. Skraaning c. (en Vindues-
blændings); —foot, bred udadvendt Fod c.; —footed,
bredfodet, skjævbenet. —mouth, bred Mund c. (ud-
videt med Villie).
Spleen, s. Milt; Miltsyge, Spleen c. (Hypokondri,
Melankoli c., slet Humor m.; Lune, Grille; unaturlig
Overgivenhed; Vrede, Ærgrelse, Knarvornhed c.).
—ed, a. † bevoret Milten. —ful, a miltsyg; pir-
relig, vranten, hypokondrisk. —less, a. † mild;
rolig, stadig. —y, a. miltsyg, fortrædelig; lunefuld.
—wort, s. Radelov c., asplenium (Pl.).
Splen'dent, a. skinnende, glimrende, klar. Splen-
did, a. —ly, ad. prægtig, herlig, brilliant. Splen-
dor, Splendour, s. Glans; Pragt, Herlighed c.
Splendrous, a. † glinsende.
Splenet'ic, Splenet'ical, a. miltsyg, tungsindig,
hypokondrisk; s. miltsyg, hypokondrisk Person c.
(ɔvf. Spleen). Splen'ic, a. som angaar Milten,
Milt-. Splen'ish, a. † pirrelig, vranten. Splen'-
tive, a. † bersyg, lidenskabelig.
Splent, s. Dærben m. el. Skæve c. (en Benudvext
el. Benknude paa en Hests Skinneben).
Splice, v. T. splejse el. spledse; s. Spledsning c.
(Tovs Sammenfejning ved Fletning). To — the
main-brace, S. T. fig øgive Ertrabrændevin.
Splint, s. Splint, lille afflækket Stykke n.; Skinne
c. (til at holde et brækket Ben i dets rette Leje); v. †
splintre; lægge Skinner paa. Splint er, s. Splint
c., tyndt Stykke Træ n, Spaan; Skinne c. (vid.
Splint); v. splintre, spalte; splintres; flække, el. lade
hvile i Skinner. —bar, Hammel, Svingel c.
Split, v. splitte, spalte, kløve; dele; slaa el. rive i
Stykker, sprænge; briste, revne, gaa i Stykker; slaa
i Stykker (som mod en Klippe); S. T. skøre (o: rive
itu); (amr.) fare afsted; pt. S. T. grundstødt, forlist;
s. Revne, Spalte; fig. Brud n; (amr.) hurtig Gang,
Fart c. —ter, s. En som splitter osv.
Splut'ter, s. × Larm, Støj c.; (vid. Sputter);
v. tale hurtig og forvirret.
Spod'omancy, s. Spaadom af Aske c. Spod'u-
mene, s. Spodumen m., prismatisk Triphanspath c.
(et Mineral).
Spoil, s. Bytte; Røveri n., Plyndring c.; Aarsag
til Fordærvelse; Fordærvelse c.; afskaret Slangehams
c.; v. røve; plyndre; berøve; fordærve, spolere; for-
dærves. —er, s. Røver, Plyndrer; Fordærver c.
—ful, a. † rovbegjerlig.
Spoke, s. Ege, Hjulege c.; —shave, T. Bløkke-
drejerhvol c. [Speak).
Spokesman, s. Talsmand, Ordfører c. (Jvf.
Spoliate, v. revе, plyndre, rane. Spoliation, s.
Berøvelse c.
Spondaic, a. spondeisk. Spon'dee, s. T. Spon-
deus c. (en Versfod af to lange Stavelser).
Spon'dyl, s. Ryghvirvel c.
Sponge, (udt. spunge), s. Svamp c.; T. Kanon-
pisser c.; v. pisse el. tørre med en Svamp; afvaske
(en Kanon); afpresse som fra en Svamp, tilsnige
sig; indsuge som en Svamp; spulte. Pyrotechnical
—, Forsvamp c.; — of a horse-shoe, Taa el. forreste
Del af en Hestesko c. Spon'ger, s. Snyltegjæst c.
Spon'giness, s. svampagtig Beskaffenhed c. Spon'-
ging, a. som udpresser hvad der er tilbage; —house,
en Sheriffs Politibetjentes Hus, hvor Arrestanter
foreløbig kunne sættes i Forvaring imod en klækkelig
Godtgørelse til vedkommende Politibetjente. Spon'-
gy, († Spon'gious), a. svampagtig, svampet; let-
let, porøs; fig. fugtig, fordrukken.
Sponk, vid Spunk.
Spon'sal, a. Bryllups-, Brudes.
Spon'sion, s. Tilsagn, Løfte n.; Borgen c. Spon-
sor, s. Borgen; Fadder c.

ity, Spontaneousness, *s.* Frivilligbed, nelſe, Vilkaarlighed *c.* Spontáneous. *a.* villig, vilkaarlig, af egen Drift, af ſig ſelv. ', *s.* Korsgevær *n.*. Sponton *c.*
Spole *c.*; *v.* ſpole.
peon, *s.* S. T. lendſe (ſejle med Vinden i ſkumme (jvf. Spume). Spoon'-drift, *s.* n, Søſtænk *n.* (fejet af Stormen).
Ske *c.*; to be past the —, *fig.* at have Børnesko; —bill, Skehejre, Skegaas ; —ful, Skefuld *c.*; —meat, Søbemad, —wort, Skeurt, Kokleare *c.*, *cochlearia.* *a.* enfoldig, barnagtig; *s.* enfoldig Per- .
s, *s. pl.* Sporader *pl.* (adſprædte Ører, el. Sporad'ical, *a.* ſporadiſk, enkelt, adſpredt; ſporadiſke Sygdomme *pl.* (modſat epi-
)or'ule, *s.* T. Kime *c.* (hos visſe krypto- nter).
Spog, Fornøjelſe, Morskab; Leg *c.*, Spil Spas *c.*, Løjer *pl*; Spot *c.*; Fornøjelſe Jagt *c.*, Fiſkeri *n.*; *v.* ſpøge. lege; drive e, forlyſte, underholde (ſig one's self); lle, fremſtille ſpøgende. —ful, *a.* —fully, øgefuld; latterlig. —fulness, *s.* Spøge- ſtighed, Munterhed *c.* —ingly, *ad.* i Spog, for Løjer. —ive, *a.* ſpøgefuld, rømt. —iveness, *s.* Munterhed, Spøg; mning *c.* —less, *a.* glædeløs, ſørgelig. , *s.* Jagtelſker, Jæger *c.*
ry, *a.* † ſom lever af Almiſſe. Spor'tule, Gave; Almiſſe *c.*
Spætte; Plet *c.* (ogſaa *fig.* Skamplet *c.*); Jord el. Land; Sted *n.*; *v.* plette; Spætter; *fig.* beſmitte. Upon the —, ſtrax. —less, *a.* pletfri, ubeſmittet, ren. *s.* Pletfribed, Renhed *c.* —ter, *s.* En ettet el. ſpraglet; Beſmitter *c.* —tiness, ſpættet Beſkaffenhed *c.* —ty, *a.* ſpættet; beſmittet.
ɔ, *s.* Giftermaal *n.* Spou'sal, *a.* Brøl- ɔe; *s.* Giftermaal *n.*, Formæling; Brøl- Spouse, *s.* Ægtefælle *c.*; *v.* † gifte. ift.
Tud *c.*, Rør *n.*; Vandſtraale *c.*; Sky- ɔdhose *c*; *v.* ſprudle, ſprøjte ſpringe; *fig.* deklamere (højtravende). —er, *s.* høj- ler *c.*
prag, *a.* × livlig, lyſtig.
. forſtrække, forvride (dog uden at vride Dislocate); *s.* Forſtrækning, Forvrid-
s. pl. Skarn af en Odder *n.*
Bretling *c.*, *clupea sprattus* (Fiſk).
c. ſprælle; kravle, vælte ſig; T. ſprede ſig ſær om Kavaleri); a —ing charge, et ɔligt Kavaleriangreb *n.*
Kviſt *c.* (Enden af en Gren); Søſtænk).

Spread, *v.* ſprede; brede, udbrede; bedække; ud- brede ſig, udſprede; *s.* Udſtrækning *c.*, Omfang *n.*; Udſpredning *c.* —er, *s.* Udbreder, Udſpreder *c.*
Sprent, † *pt.* af Sprinkle.
Sprew, *s.* Troſte *c.* (*cid.* Thrush).
Sprig, *s.* ungt Skud *n.*, lille Gren, Kviſt, Stængel; Stift *c.*; —bolt, S. T. Øje-Hakkebolt *c.* —'gy, *a.* fuld af Kviſte, buſket.
Spright, Sprite, *s.* Aand, Livsaand *c.*; Spøgelſe, Gjenfærd *n.* —ful, *a.* —fully, *ad.* livlig, munter, kraftig. —fulness, *s.* Livlighed *c.* —less, *a.* aands- løs, ſløv, dorſk. —liness, *s.* Livlighed *c.* —ly, *a.* munter, livlig, raſk.
Spring, *v.* ſpringe, udſpringe, ſpringe frem, kvælde; opſtaa, oprinde; ſpire, fremſpire; frembryde, komme frem; vore; ſpringe op, flyve op; opjage (Vildt); lade frembryde, frembringe uventet, komme pludſelig frem med, finde paa med eet; ſprænge (en Mine); S.T. ſkøre, knække (en Mast, en Raa oſv.); faa (en Læk); *s.* Spring *n.*; Kilde; Fremkomſt, Oprindelſe, Aarſag *c.*; Fjeder, Springfjeder; Drivefjeder; Spændkraft *c.*; Løvſpring *n.*, Vaar *c.*, Foraar; Skud *n.*, Plante, Buſk *c.*; Boſte *c.* (Boven af et Svin); † ungt Men- neſke *n.*; T. Skøre, Tværſkøre *c.* (i en Mast, el. Raa); —bok, —buck, Springbuk *c.*, *antilope aurkore* (en Art Antilop, ſom findes i uhyre Flokke i det ſydlige Afrika, og ofte anretter ſtor Ødelæggelſe i Kaplandets dyrkede Egne); —halt, *s.* Spat-Lamhed *c.*; —head, en Kildes Udſpring *n.*, Kilde *c.*; —lancet, Aareladſneppert *c.*; —tide, Springtid *c.* (i Ebbe og Flod). Springflod *c.*; —time, Vaar *c.*, Foraar *n.*; —tree bar, Hammel *c.*; —water, Kildevand *n.*; —wheat, Foraarshvede *c.* —'al, *s.* † ungt Skud *n.*; *fig.* Yngling *c.* —er, *s.* Springer, Delfin; Springs- tuk *c.* (*cid.* —bok); En ſom opjager Vildt, Klapper *c.*; Skud *n.*, Plante *c.* —iness, *s.* Spændkraft, Elaſti- citet *c.* —ing, *s.* Vært, Fremvært *c.* —'y, *a.* elaſtiſk; rig paa Kilder.
Springe, *s.* Snare, Hilde, Done *c.*; *v.* fange i en Snare el. Done.
Sprin'gle, *cid.* Springe.
Sprin'kle, *v.* beſprænge, beſtænke; ſtrø, udſtrø, beſtrø; *s.* Stænk *pl.*; † Stænkekoſt *c.* **Sprink'ler,** *s.* En ſom beſtænker el. beſtrør. Spriuk'ling, *s.* Be- ſtænkning *c.*; lille Del, Smule, Kjende *c.*
Sprit, *v.* (jvf. Spirt, ſprude; ſpire; *s.* Spire *c.*, Skud; Spyd *n.*; — sail, Sprydſejl *n.*
Sprite, *s.* Spøgelſe *n.* (*cid.* Spright); —ful, —ly etc, *cid.* under Spright.
Sprout, *v.* ſpire, ſkyde op, ſkyde ud; vore; *s.* Spire *c.*, Skud *n.*; — s, *pl.* unge Kaalplanter *pl.*
Spruce, *s.* nordiſk Fyr *c.*, *pinus nigra* (i Nord- amerika); —beer, *s.* en billig og ſund Drik, lavet af Sirup og blandet med en Eſſens af ovennævnte Plante. Disſe Dele koges i Vand og bringes til at gære.
Spruce. *a.* —ly, *ad.* net, pæn, pyntet; *v.* pudſe, pynte; pynte ſig. —ness, *s.* Nethed i Klæder, pyn- telig Dragt *c.* [preuſiſk Læder *n.*
Spruce, *s.* † (for: Prussia), Preuſen; —leather,

Sprue, *s. vid.* Sprow; Affald *n.*, Slagger *pl.*

Sprund, *v.* † hjøre hvem, springe ud; *a.* † livlig, lyst, kraftig; *s.* † En som endnu er ung men kraftig; ✕ Spring *n.* —ly, *ad.* † ungdommelig, net.

Spry, *a.* ✕ livlig; tolk hurtig.

Spud, *s.* † lille Spade; kort Kniv, Hanekniv; Stump *c.* (om en kort Ting, i Foragt).

Spume, *s.* Skum *n.*; *v.* skumme, fraade. Spumescence, *s.* Skummen, Brusen *c.* Spumous, Spumy, *a.* skummende, skummende.

Spun, (*pt. af* Spin), spundet; —hay, Ho sammendrejet i Baand (ene under Spin); —yarn, Stibmandsgarn *n.*

Spunge, etc., *vid.* Sponge, etc.

Spunk, *s.* Tonder *m.*, Fyrsvamp *c.*; ✕ *fig.* Fyrigsbed *c.*, Mod *n.*

Spur, *s.* Spore *c.* (ogsaa *fig.* Tilskyndelse); Spore *c.* (paa Hanens Ben); Knast; Meldrøje *c.* (*vid.* Urgot); *pl.* ✕ Rodder *pl.*; T. Skraastiver *c.* (til en Trebro). Tværvolde.; *v.* spore, anspore, tilskynde; fremskynde; ile. —gall, *v.* sporehugge, saare med Sporen; *s.* Sporehug *n.*, Skade af Sporen *c.*; —leather, Sporelæder *n.*. Sporerem *c.*; —royal, en gammel Guldmynt; —way, Ridevei *c.*

Spurge, *s.* Vortemælk, Fuglemelk *c.*, *euphorbia*; —laurel, laurbærbladet Kjelderhals *c.*, *daphne laureola*; —olive, almindelig Kjelderhals *c.*, Pebertræ *n.*, *daphne mezereum*. **Spur'ging**, *s.* Afføring, Udkommelse *c.* (For: Purging).

Spúrious, *a.* —ly, *ad.* uægte, falsk; udenfor Wgteskabet. —ness, *s.* Uægthed *c.*

Spur'ling, *s. vid.* Smelt (en Fisk).

Spurn, *v.* sparke, slaa, støde (med Foden), stampe; bortkaste med Foragt, forsmaa, foragte; behandle med Foragt; vise Foragt; modsætte sig med Foragt; slaa ud (med Foden); *s.* Spark *n*; haanlig Behandling. Foragt *c.* —er, *s.* En som sparker; Foragter *c.*

Spur'ney, Spurry, *s.* Spergel *c.*, *spergula* (Pl.).

Spur'rer, *s.* En som sporer. Spur'rier, *s.* Sporemager *c.*

Spurt, *vid.* Spirt. [spytter meget.

Spútative, *a.* Spytten *c.* Spútative, *a.*, som

Sput'ter, *v.* sprutte, spytte (i smaa Draaber som ved hurtig Tale); tale hurtig og utydelig; udstøde sprudlende, udsprute; *s.* udsprudlet Væske *c.*, Spyt *n.* —er, *s.* En som spytter idet han taler.

Spy, *s.* Spejder; Spion *c.*; *v.* spejde, spionere; udspeide, udfinde, opdage. —boat, Rekognoscerer Fartøi *n*; —glass, lille Kikkert, Lommekikkert *c.*

Spund, *a.* kvadret, kvadset, kantet; tyk; fjederles, udfjedret (om Fugleunger, f. Ex. a — pigeon); *ad.* med et Skrat el. Plump; *s.* tykt stoppet Hunde *m.*; unge Due; et Slags Ecka *c.*; ✕ kvadset Person *c.* (Mund el. Kvinde); *v.* falde tungt el. flat ned, plumpe; mørdrukke. —hy, —bish, *a.* kvadret, kvadset tyk —pie, *s.* et Slags Postej *c.* (med smaa stegte Pannekager, Æbler og Lea); Duepostej *c.*

Spund'ble, *v.* skralde kræk. Kanvre, mumle hugge; [Fisk. Skralde *c.* Squab'bler, *s.* Skralder, [Skralderfugler *c.*

Squad, *s.* (forkortet af: squadron), Afdeling *c.* Division Soldater *c.* (især saadanne som indøves for at exercere), Kompani *n.*; *v.* dele (en Trop) i smaa Afdelinger (for at exercere dem). Squadron'ary, en Afdeling Rekrutter, blandt hvilke ogsaa forskjellige Soldater henhørte, enten som Straf el. for at indøves bedre; ogsaa et Spottenavn for en daarlig ligegyldig Officer.

Squad'ron, *s.* (oprindelig: en i Kvadrat opstillet Trop, regelmæssig Trop); Eskadron *c.* (Ulandet deling af et Rytterregiment); Eskadre *c.* (Flaadesforening). —ed, *a.* delt i Skarer, el. opstillet troppevis.

Squal'id, *a.* snavset, snavsig, skidden. —ly, —ness, *s.* Snavsighed, Urenhed *c.* Squalor, *s.* Snavsighed, Urenlighed *c.*

Squall, *v.* skraale, skrige, give et Skrig (som et Skarv); *s.* Skraal, Brøl, høit Skrig *n.*; Vindstød *n.*, S. T. Byge *c.* —er, *s.* Skraaler, Skraalhals *c.* —y, *a.* stormfuld, med Byger.

Squalor, *vid.* under Squalid.

Squámose, Squámous, *a.* skællet, skalformig. Squámi'form, *a.* skælformig. Squami'gerous, *a.* [har Skæl.

Squan'der, *v.* øde, forøde; † adspredte; *s.* [ødselse *c.* —er, *s.* Sværmer; Ødeland *c.*

Square, *a.* firkantet (ligesidet og retvinklet); retvinklet; kantet; firskaaret, underfættet, fuld; fig, passende; som passer; redelig, ærlig; *s.* Firkant, Kvadrat *c.*; Kvadrat-Tal *n.*; aaben Plads *c.* (regelmæssig omgivet af Huse, og ofte forsynet med et Midtra anlagt og omgittret Have el. Grønning. I London er der mange saadanne Pladse); Vinkelhage *c.*, Vinkelmaal *n.*; T. Quarré *c.*; *fig.* Regimentsbed, Orden *c.*; tiltagt Fordold *n.*; Lighed, lige Del, god Fod *c.*; *v.* gøre firkantet; gøre retvinklet; lave derer; danne en ret Vinkel med (være i 90 Grader Afstand fra); tilpasse, afpasse; passe, stemme sammen; sætte sig i Stilling (til Forsvar el. Angreb, † slaas); S. T. brase firkant. How —s go, hvorledes Spillet gaar, el. Sagerne gaa, hvorledes det gaar (Udtrykket hentyder til Tavlene paa et Skakbord). —dealing, Redelighed. Mrlighed *c.*; —number, Kvadrat-Tal *n.*; —root, Kvadrat-Rod *c.*; —sail, S. T. Raasejl *n.*, Bredfok; Raasejler *c.* —set, firkantet Form, Kvadrat *c.*

Squarrose, *a.* T. udspærret (om et Blomsterhoved).

Squash, *v.* kvase, slaa el. presse flad; *s.* Slag, Pladsk, Plump *m.*; Noget som let kan kvases, el. som er blødt og umodent (*fig.* Grønskolling *c.*); et Slags Grønsag *n.*, *cucurbita melopepo*.

Squat, *v.* sidde med Benene under sig, sidde paa Hug, bugе; (amr.) bosætte sig paa en Andens Jord uden Tilladelse (almindeligt i ode Egne); *a.* siddende paa Hug, siddende lavt og bøjet; kort og tyk, undersætlig; *s.* Hug (Stillingen: paa Hug); plumpt Fald. Skvat *n.*; Tiophat *c.* (et Mineral). To sit a squat, sidde paa Hug. —ter, *s.* (amr.) En som bosætter sig paa en Andens Jord uden Tilladelse.

squaw, *s.* (blandt amerikanske Indianere) Kvinde
Kone *c.*; —corn, *vid.* Indian corn.
squeak, *v.* skrige, pibe (med en gjennemtrængende
); × bekjende; *s.* Piben *c.*, hvinende Skrig *n.*
r, *s.* Skrighals *c.*; × Orgelpibe *c.*
squeal, *v.* pibe, hvine, skrige (vedholdende).
squeamish, *a.* som let føler Kvalme; som let
mmes; *fig.* vanskelig at tilfredsstille, kræsen, fin.
y, *ad.* med en vis Foragt, paa en betænkelig
abe. —ness, *s.* Kvalme; Bæmmelse *c.*; *fig.*
rdreven fin Følelse, Omfindtighed *c.*
squeasy, Squeasiness, *vid.* Queasy, Queasiness.
squeeze, *v.* knyste, presse, trykke; klemme; trænge
jennem, som Vand gjennem en lille Aabning);
øse sig, trænge sig; *s.* Tryk *n.*, Pressen, Klem-
n *c.*
squelch, *v.* kvase, knuse; *s.* plat, tungt Fald *n.*
squib, *s.* Sværmer *c.* (et Slags Fyrværk); Funke,
ist *c.* (ogsaa *fig.*); Spotteglose *c.*, Stikleri *n.*,
e satirist Hentydning el. Vittighed; frist Fyr *c.*
squill, *s.* Skille, Strandløg *c.*, *scilla* (Pl.); et
seligt kræbsagtigt Leddedyr, *squilla mantis.*
squin'ancy, Squin'oy, *vid.* Quinsy.
squint, *s.* skele (skele med, vende (Øjnene); *a.*
ende; *s.* skelende Blik *n.* —eyed, skeløjet; *fig.*
stænksom, misundelig. —ifégo, *a.* × skelende.
ain'y, *v.* × skele.
squire, *s.* (jvf. Esquire, hvoraf dette er en Forkor-
se); Vaabendrager, Riddersvend; Junker, Hof-
jent; Herre fra Landet, Jordejer, Herremand *c.*;
ledsage, følge. —archy (ch udt. *k*), *s.* Junker-
redomme *n.* —hood, —ship, en Herremands el.
ardejers Værdighed el. Stand *c.* —ly, *a.* som
mmer sig for en Squire. [Egernjagt *c.*
Squir'rel, *s.* Egern *n.*, *sciurus*; —hunt, (amr.)
Squirt, *v.* sprøjte; × pludre; *s.* Sprøjte; Vand-
ale, Straale *c.*; (amr.) *fig.* × frist Fyr *c.* —er,
En som sprøjter, Sprøjtemester *c.*; Pludermund *c.*
ish, *a.* (amr.) × lapset.
Stab, *v.* stikke med et Vaaben, gjennembore, stikke
el; *fig.* saare; *s.* Stik (med et Vaaben), Dolkestik
fig. Stød, Slag; Saar *n.* To — at, stikke efter.
ber, *s.* En som stikker; Snigmorder; Sejlmager-
u *c.* —bingly, *ad.* † ondskabsfuldt.
Stabil'iment, *s.* Befæstelse, Fasthed; Støtte *c.*
bil'itate, *v.* befæste, gøre fast. Stabil'ity, *s.* Fast-
; *fig.* Standhaftighed *c.*
Stable, *a.* —bly, *ad.* som kan staa, fast; varig;
. stadig, bestandig, standhaftig; *v.* † befæste.
ness, *s.* Fasthed; Stadighed, Standhaftighed *c.*
stand, det at staa paa Anstand (i en Skov, saa at
kommende Person derved kan beskydes for at være
bbstøtte).
Stable, *s.* Stald *c.*; *v.* sætte paa Stald, opstalde;
el. tage Lv som i en Stald; —boy, Stalddreng *c.*;
man, Staldkarl *c.* Stabling, *s.* Opstaldning *c.*;
taldrum *n.*, Stald *c.*
Stab'lish, *v.* fastsætte; befæste, (*vid.* Establish).
Stacca'to, (italiensk), *ad.* T. *staccato* (med stak-
de forskilte Toner).

Stack, *s.* stor Stak, Hæs; Stabel *c.*; Række el.
Mængde *c.* (Skorstensrør); *v.* sætte i Stak el. Hæs;
stable (Brænde).
Stac'te, *s.* flydende Myrrha *c.* (Ordet forekommer
i anden Mose Bog 30, 34).
Stad'ium, (Stade), *s.* Stadium *n.* (romersk Vedde-
løbsbane; et Længdemaal af 125 Skridt); Løbebane *c.*
Stadt'holder, *s.* Statholder *c.* (fordum i Holland).
Stad'le, Stad'dle, *s.* ungt Træ *n.* (som man lader
staa ved Skovhugst); † og × Støtte, Stiver; Stav
c.; underste Del, Bund *c.* (hvorpaa noget hviler);
Mærke, Ar *n.*; *v.* lade et tilstrækkeligt Antal unge
Træer staa i (en Skov, ved Skovhugst).
Staff, (*pl.* **Staves**), *s.* Stav, Stok; Stang *c.*,
Skaft *n.*; Støtte *c.*; Trin *n.* (paa en Stige); en
Embedsmands Stav; Kommandostav *c.*; (**staff,** *pl.*
staffs), Stab; Generalstab *c.*; (**staff** el. **stave,** *pl.*
staves), Strofe *c.*, Vers *n.*; Nodeplan *c.*, de fem
Nodelinier. —ish, *a.* † stiv, gjenstridig. —tree, *s.*
Celaster *c*, *celastrus* (Pl.).
Stag, *s.* Hjort *c.* (i sit 5te Aar; jvf. Hart); Stud
(tidlig staaren); bedragerisk Aktie-Spekulant *c.*; ×
Hjælpershjælper, Angiver *c.*; *v.* × opdage, bemærke;
to turn —, angive sine Medskyldige; —beetle, Eg-
hjort *c.*, *lucanus cervus* (Insekt).
Stage, *s.* Stillads; Skueplads *c.* (ogsaa *fig.*),
Theater *n.*; Station, Poststation; Postvogn, Post-
karet *c.*; *fig.* Standpunkt, Trin *n.*, Grad *c.*; *v.* stille
el. fremvise paa Skuepladsen. —coach, Postkaret,
Diligence *c.*; —play, Skuespil *n.*; —player, Skue-
spiller *c.*; —waggon, Fragtvogn, Pakvogn *c.*
Stager, *s.* Skuespiller; erfaren Mand, Praktikus *c.*
Stagery, *s.* † Foreskilling paa Skuepladsen *s.*
Stag'-evil, *s.* en Art Lambed i Kroen (Hestesygdom).
Stag'gard, *s.* Hjort *c.* (i sit 4de Aar).
Stag'ger, *v.* staa el. gaae vaklende, rave; begynde at
vige, tabe Modet; vakle, være i Tvivl; bringe til at
rave; bringe til at vakle el. tvivle; gøre urolig, for-
bløffe. —ingly, *ad.* vaklende; tvivlraadig. —s, *s.*
pl. Svimmelhed *c.* (hos Heste), Kuller *c.*
Sta"girite, *s.* Stagirit *c.* (et Navn paa Aristoteles
efter hans Fødeby Stagira).
Stag'nancy, *s.* Stillestaaen, Standsning *c.* **Stag'-**
nant, *a.* stillestaaende, uden Bevægelse; **Stag'nate,** *v.*
staa stille, ikke finde, stagnere; være slov el. uvirksom.
Stagnation, *s* Stillestaaen, Stagnation *c.*
Staid, *a.* adstadig, stadig, sat, rolig. —ness, *s.* sat
Væsen *n.*, Stadighed *c.*
Stain, *v.* farve, bejse; plette; besudle, besmitte;
vanære; *s.* Farve; Plet *c.*; Anstrøg *n.*; Skamplet,
Skam *c.* —er, *s.* Farver, Bejser *c.*; En som pletter,
Besmitter, Besudler *c.* —less, *a.* pletfri, uplettet;
ulastelig.
Stair, *s.* Trappetrin, Trin *n.*; † Trappe *c.*; —s,
pair of —s, Trappe *c.*; up —s, op ad Trappen; oven-
paa; down —s, ned ad Trappen; nedenunder; up
one pair of —s, een Trappe op, paa første Sal (Etage);
two pair of —s, anden Sal; —case, den Karm hvori
Trappetrinene anbringes; Trappe *c.*; —case carpet,
Tæppe til el. paa en Trappe *n.*; —case rods, Stænger

til at fastholde et Tæppe paa en Trappe; —case eyes, Øjestel el. Ringe hvori saadanne Stænger sættes.

Stalth, *s.* Opbagssted til Kul *n.* (hvorfra Kulskibe bekvemt kunne lades).

Stake, *s.* Stage. Pæl; Indsats *c.* (i Spil el. Veddemaal); Bove. Fare *c.*, Spil *n.*; lille Ambolt *c.*; *v* pæle, stavre, sætte til, el. slette ved Stager; bove. sætte paa Spil. At —, paa Spil, i Bove, i Fare. —heads, *pl.* Rebslagergafler med Knagter *pl.*; —post, Rebslagerbuk *c.*

Stalac'tic, -al, Stalactit'ic, *a.* dryppstensagtig, Dryppstens-. Stalac tite, *s.* hængende Dryppsten, Stalaktit *c.* (*pl.* stalac'tites maa i Udtalen adskilles fra den for den brugelige Singularis Stalactites). Stalac'tiform, *a.* dryppstensformig. Stalag'mite, *s.* (paa Bunden af Bjerghuler) staaende Dryppsten, Stalagmite.

Stal'der, *s.* Tønde-Lad *n.*

Stale, *a.* fordærvet (ved at henstaa el. henligge), flau, doven, furtom en Drik), muggen; kraftløs, gammel; forældet, forslidt; *s.* dovent el. furt Øl *n.* (undertiden hos gamle Forfattere: gammelt Øl i god Betydning; *v.* † gøre gammel, opslide —ly, *ad.* † i lang Tid, længe. —ness, *s.* fordærvet Tilstand, Surhed, Flauhed *c.*

Stale, *s.* Urin, gammel Urin *c.* (især af Dyr); *v.* stalle (om Heste).

Stale, *s.* langt Skaft *n*

Stale, *s.* Lokkemad, Lokkefugl *c.*, Redskab *n.* (til at opnaa en listig Hensigt); † Skoge *c.*

Stale, -mate, *s* Pat (i Skakspil, naar Kongen ikke kan flyttes uden at sættes i Skak).

Stalk, *s.* Stilk, Stængel *c.*, Straa *n.*; Pennepose. *c.* —ed, *a.* som har Stilk. —y, *a.* haard som en Stilk, lig en Stilk.

Stalk, *v.* gaa listet, forsigtig el. krybende; liste sig (bag ved en Hæk el. noget andet, der kan tjene som Skjerm for at kunne til at staa paa Afstand ved Fuglejagt); gaa som paa Stylter, gaa med lange stolte Skridt, spanke; *s.* gravitetisk Skridt *n.*, stolt Gang, Spanken *c* —er, *s.* En som lister sig; En som spanker. —ing-horse, *s.* en kunstig el. malet Hest, el. en anden Gjenstand, (bag hvilken en Fuglejæger skjuler sig); *fig.* Skalkefiffyl *n.*

Stall, *s.* (i Stald; *vid.* Stable); Baas *c.* (i en Kostald). Spiltrøug *n.* (i en Hestestald); en Bænk el. et Bord hvorpaa Varer stilles til Salg; Bod, Fjælleboð *c.*. Skur *n.* (en Hekses el. Haandværkers); Kortsol *c.* (en Dombers i en Domkirke; Hytte, Firkantbygning *c*; *v.* bringe i Stald; sætte el. holde paa Stald; indsætte (*vid.* Install); bo. opholde sig; lægge el bo som et Dyr i en Stald el. et Skur. —age, *s.* Staldpenge; Stadepenge *pl*; † Staldmad *n.*. Gadning *c.* —ation, *s.* † *vid* Installation —fed, *a* staldforet.

Stal lion, *s* Hingst Stodhingst. Beskeler *c.*

Stal wart, *a.* (Skotsk) drabelig, stor, stærk (om et Mennesker Legemsopbygning). Stal worth, *a.* † stærk. modig drabelig

Stamen, (*pl* stámens), *s.* T. Støvdrager *c.* (i en Blomst); Rendegarn *n.*. Rending *c.* Stam ina, *s.* (*pl. al stamen*), Bestanddele *pl.*, Grundstof *n.*; saste Dele *pl.* (i Legemet). Stam'inal, *a.* oprindelig, Grunds-. Stamin'eous, *a.* T. støvnaaleformig (om visse Blomsterkroner).

Stam'in, *s.* Etamin *m.* (et aabent, ulbent Tøj). Stam'mel, *s.* † et Slags rødt ulbent Tøj *n.*

Stam'mer, *v.* stamme, pappe; fremstamme. —er, *s.* En som stammer. —ingly, *ad.* stammende.

Stamp, *v.* stampe; stampe el. trampe paa; præge (Ærts); indtrykke, paatrykke; indprænge, indprente; stæmple; munte, præge; *s.* Stærnpel *n.* (ogsaa det paatrykte Tegn); Præg *n.* (ogsaa *fig.*); Aftryk *n.* (af et Kobberstik el. Træsnit); en stæmplet Ting; stæmplet Papir *n.*, stæmplet Sedbel *c.*; *fig.* Beskaffenhed, Karakter *c.* Slags *n.*; —act, Stærnpelpapirs-Akt *c.*; —cutter, Stærnpelskærer *c.*; —duty, Stærnpelafgift *c.*; —office, Stærnpelkontor *n.*; —ed paper, stæmplet Papir *n.* —er, *s.* Stamper, Støver *c.* —ing mill, Stampemølle *c.*, Stampeværk; Pulverkværn.

Stampede, *s.* (amr.) en pludselig Flugt bevirkende Skræk (blandt Kvægbjordene el. Hestene i Steppeerne).

Stanch, (Staunch), *v.* standse (Blodet); ophøre at flyde. —er, *s.* En som standser Blod. —less, *a.* som ikke kan standses; *fig.* umættelig. Stan'chion, *s.* Stolte, Støver *c.*; S T Finkenetsscepter *n.* Stanch'ness, *s.* god Beskaffenhed, Fasthed; Stand hastighed *c.* Staunch, Stanch, *a* fast, stærk, sund; *fig.* standhaftig, tro, ægte, brav, sikker; Eckes.

Stand, *v.* stande, staa; staa stille, blive staaende; være i en vis Tilstand, befinde sig, være; bestaa, bero; udstaa; udholde, taale; modstaa; staa paa, forfølge; *s.* Stade *n*, Standplads, Post; Standsning, Afstandelse, Stillestaaen; Forleenbed, Tvivlraadighed, Modstand *c.*; Stativ, lille Bord *n.*, Opsats, Fod *c*, Bræt *n* (overbevedet; en Indretning, hvorpaa Kar, Glas, Flasker, el. deslige beke mit og sikkert kunne stilles; f. Ex. wash-hand—, Servante *c.*; cruet—, Pladmenage *c.*); to be at a —, staa i Stampe; være i Ned el. Forlegenbed, ikke kunne el. ville mere; to make a —, holde Stand, gøre Modstand. To — in need, bave nødig, bebøve; to — in doubt, være i Tvivl; to — fair for, være nær ved (at opnaa noget, være bestemt til; to — one's ground, forsvare sin Post, holde Stand, beholde Marken; to — on end, rejse sig paa Hovedet (om Haarene); to — upon ceremony, gøre Omstændigheder. To — aside, gaa tilside, gaa af Vejen; to — between, være Mellemmand; to — by, staa bos, være tilstede; træde tilside, gøre Plads; blive ved, holde sig til; staa (En) bi forsøre ungerstøtte; to — for, søge om, trakte efter; søge at forsvare, holde paa; gielde for, være det samme som; to — in, S. T. staa ind imod Land; to — off, træde tilbage, fjerne sig; afstaa (fra), ikke ville, være sig; vise sig fremmedagende, bave sig; S. T. staa fra, el. holde sig i bedørig Afstand fra Land; to — out, staa ud, raae frem; holde Stand; ikke lade sig overtale, ikke give efter; to — to, holde sig til, blive ved; modstaa; to — under, understøtte; to — up, staa op rejse sig (fra sit Sæde); gøre Parti; to — up for, forsvare; to — upon, være magtvaaliggende, vedkomme, interessere (f. Ex. does it

not — them upon, to examine etc.); holde paa, fætte Pris paa, gøre sig til af; gøre Paastand paa.

Stand'ard, *s.* Standart, Fane; frit voxende Stammetræ *n.*; fritstaaende Frugttræ *n.* (modsat Espalier-Træ); **Maal** *n.* (hvorved de til militær Tjeneste indkaldte Karles Højde maales); justeret Maal *n.*, el. Vægt, **Montfod** *c.*; *fig.* Maalestok, Rettesnor *c.*, Mønster *n.*; **Grad af Fuldkommenhed, Grad af Finhed** *c.*; T. **overstaaende Støtte**; **Fane** *c.* (øverste Kronblad paa en Erteblomst); S. T. forkert Knæ *n*; **royal —, Kongeflag** *n.*; —bearer, Fanedrager, Fændrik *c.*

Stand'er, *s.* Staaende *c.*; gammelt Træ *n.*, gammel Stamme *c.* († Stand'el); — -by, Hosstaaende, **Tilskuer, Tilstedeværende** *c.*; — -up, En som tager et Parti.

Stand'ing, *a.* staaende, vedvarende, bestandig, fastsat, bestemt; fast; stillestaaende (uden Strøm); *s.* **Staaen**; det at kunne staa; Varighed, Vedvaren; **Embedsalder, Anciennetet** *c.*; **Sted** *n.* (at staa paa), **Plads**; Stand, Rang *c.*

Stand'ish, *s.* Skriverstade *c.*, **Skrivertøi** *n.*

Stang, *s.* Stang; Rode *c.* (et Længdemaal, *vid.* **Perch**).

Stank, *a.* † svag, mat; *v.* † sukke; *s.* † **Kær** *n.*, Dam; × Dæmning *c.*

Stan'nary, *a.* som hører til Tin-Bjergværker; *s.* **Tingrube** *c.* Stan'nic, *a.* som hører til Tin.

Stan'nyel, Stan'nel, *vid.* Kestrel [*a.* i Strofer.

Stan'za, *s.* Strofe *c.*, Vers *n.*; T. Værelse *n.* —'ic,

Stäple, *s.* Stabel, Stabelplads, Stabelstad *c.*; **Stof, Haar** *n.*, Traad *c.* (Bestanddel af Uld, Bomuld el. Hør), **Bonnitet** *c.*; Krampe *c.* (til en Laas); S. T. **Jern-** el. Kobberkrampe *c.* (til at befæste Kolen); *a.* **Stabels-**; overensstemmende med Handelslovene; **af første Sort**; —commodities, Stabelvarer *pl.* (oprindelig: Varer, af hvilke der maatte svares Ucforseilstol; senere: de vigtigste Varer et Land el. en Egn producerer). Stápler, *s.* Handelsmand, Handler *c.* (f. Ex wool—, Uldhandler).

Star, *s.* Stjerne; Nordstjerne; Ordensstjerne *c.*; **en Person** el. Ting som overstraaler andre; Stjerne *c.* (**Tegn** i en Bog); **Lykkestjerne** *c.*; — of Bethlehem, **Fuglemelk** *c.*, *ornithogalum* (Pl.); —apple, Stjernæble *n.* (Frugt af Planten: *chrysophyllum*); —chamber, Stjernekammer *n.* (i Westminster, hvor en af de almindelige Love uafhængig Kriminal-Ret forben holdtes. Loftet i Salen var prydet med Guldstjerner); —fish, Søstjerne *c.*, *asterias* (Leddedyr); —flower, Amelle *c.*, *amellus* (Pl.); —gazer, Stjernekiger *c.*; —led, ledet af en Stjerne. —light, *s.* Stjernelys *n.*; *a.* stjerneklar; —lit, *a.* stjernelys, stjerneklar; —like, som en Stjerne; *fig.* straalende, berømt; —paved, stjernefuld; — proof, uigjennemtrængelig for Stjernelys; —read, † Stjernekyndighed, Astronomi *c.*; —shot. S. T. Brandraket *c.* —stone, Stjernesten, *asteria*; —wort, Aster, Stjerneurt *c.*, *aster.*

Star'board, *s* S. T. Styrbord, styrbords Side *c.*

Starch, *s.* Stivelse *c.*; *fig.* Stivhed *c.*, formelt Væsen *n.*; *a* stiv, formel; *v.* stive (Linned). —ed, *a.* stivet; stiv, tvungen. —er, *s.* En som stiver; Stivelsefabrikant *c.* —ly, *ad.* stift, tvungent. —ness, —edness, *s.* Stivhed *c.*

Stare, *vid.* Starling.

Stare, *v.* stirre, se stift; glo, gabe; staa i Vejret, staa ud; † rejse sig (om Haaret); *s.* Stirren *c.*, stift Blik *n.* To — in the face, se stift i Øjnene; *fig.* falde i Øjnene, være iøjnefaldende. **Stárer,** *s.* En som stirrer; gabende Tilskuer *c.*

Stark, *a.* stærk (kun *fig.*); stiv; fuldkommen; lutter, ikke andet end; *ad.* aldeles, ganske; — blind, stokblind; —mad. splittergal; —naked, splitternøgen. —ly, *ad.* stærkt; stift.

Star'less, *a.* ikke stjernelys, uden Stjerner.

Star'ling, *s.* Stær *c.*, *sturnus vulgaris.*

Star'ling, *s.* Isbrække, Isspæl *c.*

Starred, (ubt. *star'd*) *a.* besat med Stjerner; styret el. paavirket af Stjernerne. **Starr'ing,** *a.* straalende som en Stjerne (især om en udmærket Skuespiller mellem middelmaadige). **Starr'y,** *a.* Stjerne-; stjernefuld; stjerneklar; som ligner Stjerner.

Strat, *s.* × Stjert, Hale *c.*; langt Skaft *n*

Start, *v.* studse, fare sammen, fare tilbage; rejse sig pludselig, fare op (sædvanlig med up); fremstaa el. opstaa; bevæge sig pludselig, springe, blive stø; vige, afvige; fare afsted, tage afsted, rejse; begynde et Løb el. en Løbebane; bringe til at studse, forskrække; forurolige, forstyrre; opjage, oprive; bringe for Dagen, komme frem med, bringe paa Bane; bringe pludselig ud af sit Leje, forrykke, vride ud; S. T. skyde el. tomme; forandre Ankerplads; *s.* Studsen, Opfaren, Gysen; pludselig Bevægelse *c.*, Spring, Stød, Ryk *n.*; Opvækkelse *c.*; Anfald; Indfald *n.* (en pludselig opstaaet Tanke); et Løbs Begyndelse *c.*; Forspring *n.*; to get the —, have Forspring. —er, *s.* En som studser el. rædes, frygtsom Person; En som fremforer el. bringer paa Bane; en Hund som opjager Vildt, Stover *c.*; —ing-hole, *s.* † Smuthul *n.*, Udflugt *c.* —ingly, *ad.* stødevis, afbrudt. —ing-post, *s.* en Pæl, hvorfra Væddeløb begynde. —'up, *s.* † en høj Sko *c.*; † En som pludselig gør Lykke (*vid.* Upstart); *a.* nyopstaaet.

Star'tle, *v.* studse, gyse, fare tilbage; forskrække, forfærde; afskrække; *s.* Bestyrtelse, Skræk *c.*

Starvation, *s.* Hungersnød; Sult, Nød, Nødlidenhed; Afkræftelse *c.* **Starve,** *v.* omkomme af Hunger el. Kulde, sulte ihjel; lide stor Nød, være nødlidende; lade sulte ihjel, lade omkomme af Kulde; forhungre, udhungre; afkræfte, svække. Starve'ling, *s.* usel, mager Skabning *c.* (som har manglet nødtørftig Næring), Vantrivning *c.* (om Dyr el. Planter); *a.* udhungret, mager, vantreven.

Státary, *a.* † fastsat, bestemt.

State, *s.* Tilstand *c.*; Standpunkt *n.*, Højde *c.*, Vendepunkt *n.*, Krisis *c.*; Herredømme, Gods *n.*; Besiddelse; Stat *c.*; det Offentlige; Republik; Stand, Rang, Værdighed; Stads, Pragt *c.*; Høisæde *n.*, Trone *c.*; † Tronhimmel; Rangsperson, adelig Person *c.*, *pl.* Rigsstænder *pl.*; *v.* fastsætte, bestemme, bringe i Orden; fremsætte, fremstille, angive, foredrage (med alle Omstændigheder). To lie in —, ligge paa Parade; —affair, Statssag *c.*, Statsanliggende *n.*;

—room, Stadsværelse, Salon *c.*; S. T. Kahyt *c.* —s-man, Statsmand *c.*; × Godsejer *c.*; blue apron —s-man, politisk Kandestøber *c.*; —s-woman, politiserende Dame *c.*; (i Foragt). —edly, *ad.* regelmæssig. —liness, *s.* Pragtfuldhed, Storhed, Anseelse, Værdighed *c.*, stolt Væsen *n.* —ly, *a.* statelig, pragtfuld, prægtig, anselig, herlig; stolt (i god Betydning); *ad.* stolt, majestætisk, med megen Værdighed. —ment, *s.* Fremstilling; Angivelse, Beretning *c.* —er, *s.* En som angiver el. beretter.

Stater, *s.* en Apothekervægt: 1½ Unse; Stater *c.* (græsk Sølvmynt, omtrent 3 Mark).

Stat'io, —al, *a.* T. statisk (som hører til Læren om faste Legemers Vægt). Stat'ics, *s. pl.* T. Statik, Ligevægts-Lære *c.*

Station, *s.* Staaen; Stillestaaen; Stilling *c.*; Stade, Standpunkt, Trin, Sted *n.*; Banegaard, Station *c.* (ogsaa: —house); Station, Post *c.*; Embede *n.*, Betjening, Bestilling; Rang *c.*; *v.* stille, sætte, postere. —al, *a.* som hører til en Stilling. —árius, *s.* T. Skildvagt, Soldat i en Garnison *c.* —ary, *a.* stillestaaende, blivende, stationær. —er, *s.* Papirhandler; † Boghandler *c.* —ery, *a.* som hører til en Papirhandler; *s.* Skrivematerialier *pl.* (Papir, Penne, Blæk, Lak osv.); —ery ware, Skrivematerialier *pl.*

Statism, *s.* † Statskunst, Politik *c.*

Statist, *s.* † Statsmand, Statskyndig *c.* Statis'tic, —al, *a.* statistisk. Statis'tics, *s. pl.* Statistik *c.*; statistiske Tabeller *pl.*

Stat'uary, *s.* Billedhuggerkunst; Billedhugger *c.* (*vid.* Sculptor); En som afstøber Billedhuggerarbejde, el. som handler med Gipsafstøbninger, Gipshandler *c.* (Denne sidste Betydning er nu almindelig). Stat'ue, († Stat'ua), *s.* Statue, Billedstotte *c.*; *v.* stille el. danne som en Statue. [Stat'ured, *a.* udvoren.

Stat'ure, *s.* Legemshøjde, Højde, Vært, Statur *c.*

Stat'utable, *a.* —bly, *ad.* grundet paa el. ifølge Loven, statutarisk. **Stat'ute,** *s.* Lov, Parlaments-Akt, Stat'ut *c.*; —law, kongelig Lov *c.* (o: de Love, som efter forudgaaende Forhandlinger i Parlamentet have faaet kongelig Sanktion. De modsættes Common law, som grunder sig dels paa Landets ælderdste Love, dels paa enkelte Steders gamle Vedtægter. Jof. Law etc). Stat'utory, *a.* foreskreven ved Lov, statutarisk.

Staunch, *vid.* Stanch.

Stau'rolite, *s.* Staurolith, Korssten *c.* (et Mineral).

Stave, *s.* (ipf. Staff), Stave, Tøndestave; Nodeplan *c.*; *v.* indstuve (indstøde Bunden paa Fadeværk, el. et Bord paa et Fartøj), løsne Staverne; slaa i Stykker; lade løbe ud ved at slaa Bunden ind; forsyne med Staver el. Trin (en Stige); † slaas med Stokke; to — off, bortjage, støde tilbage; to — and tail, † slaa med en Stok og trække i Halen (Hunde som slaas).

Stav'ers, *vid.* Staggers, *s. pl.* under Stagger.

Stáves-acre, *s.* Ridderspore *c.* (*vid.* Larkspur).

Stay, *v.* standse, bie; blive, forblive; tøve, vente; forlade sig (paa, upon; f. Ex. — upon his God, *forlade sig paa sin Gud*, Esaias 50, 10); opholde, tilbage*holde, hindre; stille,* berolige; støtte; vente paa; S. T. stagvende, vende igjennem Vinden (et Skib); *s.* Standsning; Tøven *c.*, Ophold *n.*; Hindring; Betænksomhed, Forsigtighed; Bestandighed. Varighed; Standhaftighed; Støtte, Stiver *c.*; S. T. Stag *n.*; —s, *pl.* (a pair of —s), Livstykke. **Snorlio** *n.* To— for, vente paa; to — out, udeblive; —lace, Snorebaand *n.*; —maker, En som syr Snorliv; —sail, Stagsejl *n.*; —tackle, Stagtallie *c.* —ed, *a.* —edly, *ad.* sat, rolig. —edness, *s.* sat Væsen *n.*, Rolighed, Alvorlighed *c.* —er, *s.* En som opholder el. standser; En som venter. —less, *a.* uden Standsning el. Ophold.

Stead, *s.* Sted *n.* (bruges nu kun i enkelte Forbindelser); Sengested *n.*; *v.* staa bi, understøtte, hjælpe; † træde i en Andens Sted. Bed—, Sengested *n.* To stand in —, komme (En) tilpas, være til Nytte; to be of no —, være til ingen Nytte; in — of, istedenfor; in his —, i hans Sted. —fast, *a.* —fastly, *ad.* fast, stiv, ubevægelig; standhaftig. —fastness, *s.* Fasthed, Ubevægelighed *c.* —iness, *s* Stadighed; Fasthed, Bestandighed *c.* —y, *a.* —ily, *ad.* stadig, bestandig; fast, ikke vaklende; vedholdende. —y, *v.* holde stille, ikke ryste el. gøre ustadig; —y! S. T. stød! ret ud! (førre Aaen at gire).

Steak, (udt. *stake*), *s.* Stykke (Skive) Kød *n.* (til at stege el. riste); beef—, Bøffsteg, Bøf *c.*

Steal, *v.* stjæle; to — a marriage, gifte sig hemmelig; to — away (off), stjæle sig bort; to — into, stjæle sig ind i; to — upon, snige sig paa, overfalde hemmelig; to — a march upon one, komme En i Forkøbet, ubemærket faa et Forsprang. —er, *s.* Stjæler, Tyv *c.* —ingly, *ad.* listig, hemmelig. Stealth, (udt. *stelth*), *s.* Tyveri *n.*; stjaalen Ting *c.*, Tyvekoster *pl.*; hemmelig Handling, hemmelig Maade *c.* (ofte i god Betydning); by —, hemmelig, ubemærket, ved at stjæle sig dertil. Steal'thy, *a.* som gøres ubemærket, stille, hemmelig.

Steam, *s.* Damp; Dunst *c.*; *v.* dampe; dunste; uddunste. —bath, Dampbad *n.*; —boat, Dampbaad *c.*, Dampskib *n.*; —boiler, Dampkjedel *c.*; —carriage, Landevejs-Lokomotiv *n.*, Damptransport *c.*; —engine, Dampmaskine *c.*; —gun, Dampgevær *n.*, Dampkanon *c.*; —kitchen, Dampkøkken *n.*; —navigation, Dampskibsfejlads *c.*; —packet, Damp-Pakketskib *n.*; —tug, Bugseerdampskib *n.*; —vessel, Dampskib *n.* —er, *s.* Dampbaad *c.*, Dampskib *n.*; × Tobakspibe *c.*; *fig.* opbrusende Menneske *n.*

Stean, *s.* × Sten *c.*; † Stenkar *n.*

Stearine, (udt. *sté-ar-in*), *s.* Stearin *n.* (et Talgstof). Stéatite, *s.* Fedtsten, Steatit *c.* Stéatocele, *s.* Fedtbrok *n.* Steatóma, *s.* Fedtsoulst *c.*, Steatom *n.*

Steed, *s.* Paradehest, Krigshest, Ganger *c.*

Steel, *s.* Staal *n.*; *fig.* Vaaben *n.*, Dolk *c.*, Sværd *n*; Haarbed *c.*; *v.* hærde til Staal, staalhærde; *fig.* hærde, forhærde. —yard, (udt. *stel'-yard*), Bismer *c.* —iness, *s.* Haardhed *c.* —y, *a.* af Staal; staalhaard, haard.

Steenbok, *s.* en Art Antilop *c.*, *antilope tragulus*, (den findes i det sydlige Afrika, og jages meget).

Steenkirk, *s.* † og × løst Halstørklæde *n.*

leep, *a.* —ly, *ad.* steil, brat; *s.* stejlt Sted *n.*, ænt, Afgrund *c.* —ness, *s.* Stejlhed, Brathed *c.* , *s.* (i Poesi) stejl. —iness, *s.* Stejlhed *c.*

leep, *v.* dyppe, bløde, bade; nedsænke.

léeple, *s.* Kirketaarn, Klokketaarn, Kirkespir *n.*;

lese, et Vedderibt saavidt muligt i lige Linie efter ern høj Gjenstand (et Taarn el. deslige) som Maal, delob med Hindringer *n.*; —house, et Spottes n paa en Kirke hos nogle Separatister. Stéepled, ed Taarn el. Spir.

leer, *s.* ung Stud el. Ore *c.* (efter dens første indens femte Aar; jvf. Ox).

leer, *v.* styre (et Skib); føre, styre, lede; *s.* † Ror, re *n.* —ing-wheel, S. T. Rat *n.*; —s-man, mate, Rorgænger *c.* —age, *s.* Styring; Stys ; Retning *c.*; det hvorved noget styres; S. T. rits *c.* (det Sted hvor Rattet er); forreste Kahyt i Krigsskibe); Folkelukaf *n.* (i Handelsskibe); ge-way, S. T. tilstrækkelig Fart til at styre med, bsmagt *c.* —er, *s.* En som styrer; Lods *c.* es, *a.* † uden Ror.

leeve, *v.* S. T. give Rejsning. Stéeving, *s.* Rejs i *c.* (Bugsprydets el. Kranbjelkens).

leganog'raphy, *s.* Skrift med hemmelige Tegn, erskrift, Kryptografi *c.*

legnot'ic, *a.* T. sammentrækkende, bindende, stegst; *s.* sammentrækkende Lægemiddel *n.*

lele, *s.* † Stilk, Stamme *c.*; × Skaft *n.*

lel'lar, —y, *a.* stjerneformig, Stjernes. Stel'late, 'lated, *a.* stjerneformig. Stellátion, *s.* Stjernes., Straalen, Funklen *c.* Stel'led, *a.* † stjernes. Stellif'erous, *a.* stjernefuld. Stel'lify, *v.* † forble til en Stjerne.

lel'lion, *s* en Art Firben *c.*, *stellio*.

lel'lionate, *v.* † svigagtigt Salg *n.* (af Andres Ejen l), Bedrageri, Underslæb *n.*

lelog'raphy, *s.* Sejleskrift, Stelografi, Lapidart *c.*

lem, *s.* Stamme, Stængel; Stamme, Familie, neration; Forstavn *c.*; *v.* stemme, standse (en om); modsætte sig, modarbejde; S. T. stævne nde Stavnen imod f. Ex. Strømmen). From — ntern, S. T. fra for til agter. —'less, *a.* uden engel.

lem'ple, *s.* T. Tværbjælke *c.* (i Bjergværk).

lench, *s.* Stank *c.*, † Lugt *c.*; *v.* gøre stinkende, e med Stank —y, *a.* † stinkende.

len'cil, *s.* T. Taferet *c.* (et Stykke tyndt Læder erniseret Papir med udskaarne Mønstre, som Mabruge ved Tapet-Dekorering); *v.* male el. dekorere Hjælp af Taferetter, male (en Væg) lig Tapet, elere.

lenog'raphist, *s.* Hurtigskriver, Stenograf *c.* nog'raphy, *s.* Hurtigskrivning, Stenografi *c.* nograph'ic, *a.* stenographisk.

lent, *v.* † *vid.* Stint.

lentórian, *a.* stentorisk, Stentors (Stemme), mehøj. Stentorophon'ic, *a.* højt lydende; —tube, † aberør *n.*, Raaber *c.*

lep, *v.* trine, træde; gaa højtidelig; gaa; fremstride, gøre Fremgang; maale med Skridt, skridte; *s.* Trin, Skridt, Fodtrin *n.*; Gang *c.*; Trappetrin, Stigetrin *n.*; Fremgang *c.* To — forth (el. forward), træde frem; to — into, træde ind; tilbage, tage i Besiddelse; to — over, T. springe forbi (en Anden, ved Avancement); to — out, gaa ud; T. gøre lange Skridt, forlænge Skridtet; to — short, T. marschere med korte Skridt. —'ping-stone, en Sten til at træde paa (paa et sølet el. slemt Sted); *fig.* Hjælp *c.*, Middel *n.*

Step'-child, *s.* Stifbarn *n.* Step'-brother, *s.* Halvbroder *c.* Step'-dame, *s.* † anden Kone; Stifmoder *c.* Step'-daughter, Stifdatter *c.* Step'-father, *s.* Stiffader *c.* Step'-mother, *s.* Stifmoder *c.* Step'-son, *s.* Stiffen *c.*

Steppe, (ukt. *step*), *s.* Steppe *c.*

Stercoráceous, *a.* som hører til Møggødning, sterkøres, blandet med Møg. Stercorátion, *s.* Gøden; Gødning *c.* Ster'corary, *s.* Møddingsted *n.*

Stereograph'ical, *a.* stereografisk. Stereog'raphy, *s.* T. Stereografi *c.* (den Kunst at aftegne faste Legemer). Stereom'etry, *s.* T Stereometri *c.* Stereot'omy, *s.* Stereotomi *c.* Stéreotype, *s.* Stereotyp *c.*; *v.* trykke med Stereotyper. Stereotypog'raphy, *s.* Trykning med Stereotyper, Stereotypi *c.*

Ster'ile, *a.* ufrugtbar, gold. Steril ity, *s.* Ufrugtbarhed, Goldhed *c.* Ster'ilize, *v* gøre ufrugtbar.

Ster'ling, *a.* præget el. beregnet efter den lovbestemte engelske Myntfod; ren, ægte, uforfalsket; *s.* Sterling, lovbestemt engelsk Myntfod; engelsk Mynt *c.*, engelske Penge *pl.* (Ordets Oprindelse forklares af en engelsk Oldgrandsker Camden, der døde 1623, som en Forkortelse af: *easterling*, fordi Penge prægede i det østlige Tydskland fordum paa Grund af deres Godhed bleve meget søgte i England; og engelske Penge, som senere prægedes af dertil indkaldte Tydskere, *easterlings*, kaldes i gamle Dokumenter: *numi easterlingi*).

Ster'ling, *s.* Jspæl *c.* (*vid.* Starling).

Stern, *a.* —ly, *ad.* streng, alvorlig, mørk; grusom, ubarmhjærtig; haard, ubøjelig; trykkende, ulykkelig. —ness, *s.* Alvorlighed; Strenghed, Haardhed *c.*

Stern, *s.* Agterdel *c.*, Spejl *n.* (et Skibs); *fig.* Styrelse, Regjering; bageste Del *c.*; to make a — board, S. T. faa Sakning (i Krydsning); —chase, S. T. Jagerkanon agter *c.*; —fast, Tov som fortøjer Agterskibet *n.*; —frame, Spejlspant *n.*; —post, Agterstavn *c.*; —sheet, Agterseede *n.* (i en Baad); —way, *s.* S. T. Sakning *c.* —age, *s.* † (*vid.* Steerage). —ed, *a.* med Agterdel el. Spejl. —most, *a.* agterst.

Ster'nal, *a.* som hører til Brystbenet. Ster'non, Ster'num, *s.* Brystben *n.*

Sternutátion, *s.* Nysen *c.* Sternútative, Sternútatory, *a.* som bringer til at nyse, Nyse-; sternútatory, *s.* Nysemiddel, Nysepulver *n.*

Sterquil'inous, *a.* † usel, snavset, (jvf. Stercoraceous).

Sterve, *v.* † omkomme, (*vid.* Starve).

Steth'oscope, *s.* T. Stethoskop *c.* (et Redskab til at undersøge Lungerne ved at høre Respirationen).

Stéven, *s.* † Stævne *n.*; † Støj *c*, Skrig *n.*, Larm *c.*

Stew, *v.* stuve, koge, (under lukt Laag ved Dam

s. kogt Kød *n.*, stuvet Ret *c.*; Badehus *n.*, Badestue *c.*, Dampbad *n.*; Fiskegaard *c.*; † Skoge *c.*; —pan, Stuvepande *c.*; —pot, Kasserolle *c.*; —pond, Fiskedam, Fiskegaard *c.* Stews, *s.* (*sing.* & *pl.*). Horehus, Bordel *n.*

Stew'ard, *s.* En som varetager noget i en Andens Sted, Forvalter, Bestyrer, Kogemester, Skaffer; Hushovmester *c.* (hos fornemme Familier); Økonom (ved Kollegier); S. T. Hovmester *c.*; Lord high — of England, Lord Overhofmester af England *c.* (den højeste Embedsmand under Kronen; han vælges kun ved visse Lejligheder, f. Ex. ved en Kroning); Lord — of the royal household, kongelig Overhofmarskal *c.*; purser's —, S. T. Proviantskriver *c.*; —room, S. T. Proviantuddelingskammer, Butleri *n.* —ship, *s.* Forvaltning *c.*; en Husshovmesters osv. Bestilling *c.*

Stian, *s.* Blegn *c.* (paa Øjelaaget).

Stib'ial, *a.* spidsglasagtig, af Spidsglas. Stibiárian *s.* † hidsigt Menneske *n.* Stib'ium, *s.* Spidsglas, Antimonium *n.*

Stich, (udt. *stick*), *s.* Vers *n.* (i Bibelen). —om'etry, *s.* T. Stichometri, Vers-Afdeling *c.*

Stick, *s.* Stok, Stav, Kjep; Pind *c.*; Stik, Stød *n.*; *v.* stikke; fæste; sætte fast; besætte (med spidse Ting); klæbe, hænge fast, sidde fast; forblive; hindres fra at vedblive, standse; være forlegen; to — at, blive hængende ved, være betænkelig ved, gøre sig Skrupler over; to — by, være fast i at forsvare, el staa bi, holde med; være besværlig ved Paahæng; to — out, stikke ud, være fremstaaende; undbrage sig, vægre sig; to — to, dvæle ved, hænge ved; to — upon, hænge ved, blive i. —ing plaister, Hæfteplaster, engelsk Plaster *n.* —iness, *s.* Klæbrighed *c.* —y, *a.* klæbrig, sej. Stick'-fast, *s.* Hængetræ *n.* (paahængende Person).

Stic'kle, *v.* (jvf. Stick). tage Parti; stride, kæmpe; vise sig ivrig; trættes, kives; være ubestemt, vakle, gaa over fra et Parti til et andet; † mægle. Stick'ler, *s.* Sekundant; Forfegter, ivrig Forsvarer *c.*

Stic'kleback, (Stic'klebag), *s.* Hundestejle *c.*, *gasterosteus* (Fisk).

Stiff, *a.* —ly, *ad.* stiv; haardnakket; tvungen, unaturlig; —hearted, —necked, stivsindet, haardnakket. —en, *v.* gøre stiv, stive; gøre haardnakket; stivne, blive stiv; blive stivsindet. —ness, *s.* Stivhed *c.*

Stifle, *v.* kvæle, dæmpe, undertrykke.

Stig'ma, *s.* Brændemærke *n*; Stamplet *c.*; T. Ar *n.* (paa Toppen af Griffelen i Blomster). —ta, *s. pl,* Aandehuller *pl.* (hos Insekter). —tic, *s.* brændemærket Forbryder *c.* —tic, —tical, *a.* —tically, *ad.* brændemærket. —tize, *v.* brændemærke; *fig.* fæstre.

Stile, *s.* Stilar, *a. vid.* Style, Stylar.

Stile, *s.* Stente *c.*

Stilet'to, *s.* Dolk, Stilet *c.*

Still, *ad.* endnu; alligevel, desuagtet, dog; endnu bestandig, altid; *a* † bestandig.

Still, *a.* stille, taus; rolig, sagte; *s.* (i Poesi) Stilhed *c.*; *v.* stille; bringe til Tausbed; berolige, formilde, lindre. —born, dødfødt; —life, Still-Lebens-*Maleri el.* -*Stykke n.*, Nipsø *c.*; —stand, Stillestaaen *c.* Still'y, *a.* & *ad.* stille, sagte. Still'ness, *s.* Stilhed, Tausbed *c.*

Still, *v.* destillere; † dryppe; *s.* Destillerkolbe *c.*, Destillerkar; Brænderi *n.* —ati"tious, *a.* dryppende, faldende i Draaber; destilleret. —atory, *s.* Destillerkar; Laboratorium; Brænderi *n.* —icide, *s.* Draabefald *n.* —icid'ious, *a.* draabevis faldende. —burn, *v.* brænde (destillere).

Stilt, *s.* Stylte *c.*; *v.* bøve, ophøje (som ved Hjælp af Stylter). Stilt, —plover, *s.* Stylteløber *c.*, *himantopus* (Fugl).

Stil'yard, *vid.* Steelyard under Steel.

Stim'ulant, *a.* pirrende; tilskyndende; *s.* pirrende Middel, Stimulans *n.* Stim'ulate, *v.* anspore, tilskynde, pirre. Stim'ulative, *a.* pirrende, tilskyndende; *s.* Pirringsmiddel *n.* Stimulation, *s.* Pirren, Tilskyndelse *c.* Stim'ulator, *s.* Tilskynder *c.* Stim'ulus, *s.* (*pl.* Stim'uli), Stimulus, Spore, Drivefjeder. Opmuntring *c.*

Sting, *v.* stikke (med en Braad); *fig.* saare, forarge, pine; *s.* Braad *c.* (hos visse Dyr); *fig.* det Bidende det Nagende, Nag *n.* —er, *s.* En el. noget som stikker osv. —less, *a.* braadløs. Stin'go, *s.* gammelt Øl *n.*

Stin'giness, *s.* Karrighed, Knaphed *c.* Stin'gy, *a.* —ily, *ad.* karrig, knap, kneben.

Stink, *v.* stinke; *s.* Stank *c.*; —pot, S. T. Lugtekugle *c.* (en stinkende brændbar Kompositión); —stone, Stinkstén, Anthrakolith *c.* (en Art Kalksten). —ard, *s.* smudsig stinkende Person *c.* —er, *s.* noget som stinker. —ingly, *ad.* stinkende; *fig.* nedervægtig.

Stint, *v.* begrænse; indskrænke, standse; afknappe; *s.* Grænse, Indskrænkning *c.*; afmaalt Del, Andel *c.*, bestemt Maal *n.* —'ance, *s.* † Indskrænkning, Standsning *c.* —er, *s.* En el. noget som indskrænker.

Stint, *s.* Rovle-Strandløber, Rovle *c.*, *tringa cinclus.*

Stipe, *s.* Stængel, Stok *c.* (o: Svampenes Stængel).

Stipend, *s.* Løntning, Løn, Sold *c.* Stipen'diary, *a.* som modtager en vis Løn, lønnet; *s.* En som er ansat med fast Løn, el. som udfører noget for en bestemt Betaling.

Stip'ple, *v.* punktere, udføre i punkteret Manér (Kobberstik). Stip'pling, *s.* Punktering, Punktér-Kunst *c.*

Stip'tic, etc., *vid.* Styptic.

Stip'ulate, *v.* fastsætte, bestemme; komme overens om, gøre Aftale, aftale. Stipulation, *s.* Overenskomst, Bestemmelse, Aftale *c.* Stip'ulator, *s.* En som fastsætter, træffer Overenskomst osv., Stipulant *c.*

Stip'ule, *s.* T. Arelblad, Biblad *n.*

Stir, *v* rore, bevæge; rore op i, rore om i, rage om i; sætte i Bevægelse, bringe paa Bane, opkaste (et Spørgsmaal); ophidse, opegge, opvække; rore sig, bevæge sig; være i Bevægelse, være i Omlob; staa op (om Morgenen); *s.* Bevægelse, Rore, Larm, Stoj, Tummel *c.*; Spektakel; Opror *n.* To — up, opvække; ophidse. —about, *s.* et Slags Grod af Hartmel *c.* [prodet med bængende Smukker.

Stir'ious, *a.* som ligner Istapper. **Stir'rated,** *a* **Stirp,** *s.* † Stamme. Slægt *c.*

Stir'rage, *s.* Bevægelse, Rore *c.* (jvf. Stir).

r, *s.* (jvf. Stir), Opegger, Tilſkynder *c.*; En eger ſig; En ſom ſtaar op; an early —, En tidlig op, Morgenmand *c.* —up, Ophidſer, ifter, Opbavsmand *c.*

p, *s.* Stigbøjle *c.*; —foot, T. venſtre Fod *c.*; r, Stigrem *c.*

, *v.* ſtikke. ſv; hæfte, ſammenhæfte, ſammenſy; likke; *s.* Sting *n.* (med en Naal; ogſaa: ſtikmerke); Maſke *c.* (ved Strikning); † Fure, *c.* To — up, ſy el. ri ſammen, ſammen--fallen, løbet op, løs; *fig* indfalden (om en —ery, *s.* Sytøj (i Foragt), Flikkeri, Lapperi *n.* *a.* × ſtiv, ſtærk; *s.* † Ambolt *c.* Stith'y, *s.* lt; Smedie *c.*; *v.* ſmede.

v. † ſtuve, ſtoppe. Stived, *a.* × næſten kvalt.

, *s.* Stuver *c.* (en ældre hollandſk Mynt, ⅛

, *v.* ſtoppe, forſtoppe, kvæle. [*ermines.*

s. Lækat (i Vinterdragt), Hermelin *c.*, *mustela*

ade, Stocáde, *s.* Kaardeſted *n.* Stock, *s.* † med en Kaarde).

ade, *vid.* Stockade.

s. Halsbind *n.* (ſom af Mandfolk bruges : Halſtorklæde); Sokke *c.*; † Strømpe *c.* cking).

s. Stok, Stamme; Stub, Podeſtamme; Æt, Stamme; Blok; Klodrian, Klods *c.*; Stæfte *n.* (den Del af et Gevær el. en Pistol, if Træ); Ankerſtok *c.*; Hjulnav, Nav *n.*; l. Stabel, Bankeſtok, Beding *c.* (hvorpaa ages); Stok *c.* (hvori Forbrydere lagdes). . forſyne med Skaft, ſtæfte (et Gevær), ſtokke); † lægge i Stokken; to — up, opruddе, ud- dove, Skovdue, vild Due *c.*, *columba oenas*; tokfiſk *c.*; —lock, Laas med Slag *c.* (ſom til er); —still, ſtokſtille, bomſtille, ſom ubevæge- ſh, *a.* klodſet, haard, ufølſom. —y, *a.* fyldig ære korpulent), ſtærk, kraftig.

s. Forraad *n.*; Befæstning *c.* (til en Aals- ead—, Inventarium *n.*, Aalsredſkaber *pl.*; befætning *c.*, Kreaturer *pl.*); Kapital; Aktie *c.*, lds-Bevis *n.*, Stats-Obligation *c.*, *pl.* Stats- l.; Stamme *c.* (i Kaartſpil); *v.* fylde, for- tle, opbevare. —broker, Aktie-Mægler *c.*; , Aktiehaver *c.*; —jobber, Aktie-Mægerkarl, ndler *c.* (ſom aagrer med offenlige Papirers g Falden); —jobbing, Aktie-Mager *c.*

—gillyflower, *s.* Vinter-Levkoj *c.*, *cheiranthus.*

ade, *s* Paliſade *c.*; Paliſader *pl.*, Pæleværk kotte ved Paliſader.

ing, *s.* Strømpe *c.*; —frame, Strømpevæv manufactory, Strømpevæveri, Strømpefabrik æver, Strømpevæver *c.*

s. Stoiker *c.* Stoic, —al, *a.* —ally, *ad.* ſtoiſk; d, ſtreng. —alness, *s.* ſtoiſk Aand, Stands , Koldſindighed *c.* —ism, *s.* Stoikernes icisme *c.*, (jvf. Porch). [ſlib oſv.).

, *s.* Forbøder *c.* (i et Bryggeri, paa et Damp- . Stola *c.* (lang Kjole; i den romerſke Kirke: et bredt Bind med tre Kors, hvilket Sognepræſter bære). Stóled, *a.* ſom bærer en Stola.

Stol'id, *a.* dum, ſløv. —'ity, *s.* Dumhed *c.*

Stom'ach, (ch udt. *k*), *s.* Mave *c.* (den øverſte udvidede Del af Tarmerøret); Spiselyſt; Lyſt, Tilbøjelighed; Brede, Forbittelſe, Uvillie; Stoltheд *c.*; *v.* erindre eller tænke paa med Brede, føle Uvillie imod; † være vred. —er, (udt. *stum'-a-ther.* I de følgende Ord derimod udt. ch ſom *k*), *s.* Brøſtſmække *c.*, Forſtykke *n.* (prydende Bedækning paa en Fruentimmerdragt). —ful, *a.* † egenſindig, trodſig —fulness, *s.* Egenſindighed *c.* —'ic, *a.* Mave-; mavefortrinkende; *s.* mavefortrinkende Middel *n.* —less, *a.* † uden Appetit. —ous, *a.* † vred, trodſig. — - pump, *s.* T. Mavepompe *c.* (et Redſkab i Form af en lille Sprøjte, men med to Aabninger nær ved Enden, af hvilke den ene ſættes i Forbindelſe med et elaſtiſk Rør, ſom indbringes i Maven, og hvorigjennem giftige Stoffer kunne udpompes).

Stond, *s.* † *vid.* Stand.

Stone, *s.* Sten *c.* (ogſaa om Stene i Frugt); Æbelſten; Teſtikel *c.*; en Vægt, 14 Pund, (af Kød: 8 Pund); *a.* af Sten, Stens; *v.* ſtene; tage Stenene ud (af Frugt); renſe for Sten; forſtene, forhærde. To leave no — unturned, gøre alt hvad der er muligt at gøre; —blind, ſtokblind; —bow, Flitsbue til at ſkyde Stene med; —break, Stenbræk *c.*, *saxifraga* (Pl.); —'s-cast, Stenkaſt *n.* (Afſtand); —chat, —chatter, ſortbrøſtet Stenſmutte el. Digeſmutte *c.*, *saxicola rubicola* (Fugl); —crop, bitter Stenurt *c.*, *sedum acre*; —cut'ter, Stenhugger *c.*; —cut'ting, Stenhuggerarbejde *n*; —dead, ſtendød; —fruit, Stenfrugt *c.*; —horse, Hingſt *c.* (*vid.* Stallion); —pit, Stenbrud *n.*, —pitch, haardt Beg *n.*; —plover, —curlew, Triel, Tykfod *c.*, *oedicnemus crepitans* (kaldes ogſaa: the whistling plover el. Norfolk plover); —ware, Stentøj *n.*; —work, Murværk, Murarbejde *n.* Stóniness, *s.* ſtenet Beſtaffenhed; Haardhed *c.* Stóny, *a.* ſtenagtig; ſtenet; af Sten; ſtenhaard, haard.

Stool, *s.* Stol *c.* (uden Ryggſtød, og derved forſkjellig fra chair), Skammel; Natſtol; Stolgang *c.*; Rodſkud *n.*, Vandgren *c.*; — of repentance, Bod-Skammel *c.* (hvorpaa en utro Ægtefælle, el. en Skriftevner ſtaar i Kirken for at gøre Bod; i Skotland); —ball, et Slags Boldſpil *n.* (paa Landet).

Stoom, *v. vid* Stum.

Stoop, *v.* bukke ſig, bøje ſig ned; lude; ſkyde ned, ſlaa ned (ſom en Rovfugl); ſtyve ned, ſætte ſig (om Fugle, efter Flugten); vige, give efter, ydmyge ſig; underkaſte ſig; nedlade ſig; bøje, ſænke, helde; bringe til at underkaſte ſig; *s.* Bøjning forover, Luden; Nedſtyven, Nedfart *c.*, Nedſlag *n.*; Nedladelſe; Fornedrelſe *c.* —ingly, *ad.* ludende, bøjet forover.

Stoop, *s.* (ſkotſk), Stob, Drikkekar *n.*, Kande *c.*, Bæger *n.*

Stop, *v.* ſtoppe, tilſtoppe, ſpærre; ſtandſe, holde; hindre, opholde, afbrude, holde op; undertrykke; gribe (paa en Strøng, trykke den ned); interpunktere, forſyne med Interpunktionstegn; *s.* Spærring, Standsning *c.*; Ophør *n.*, Ende *c.*; Opholo *n.*, Hindring

Afbrydelse; Affats *c.*, Greb *n.* (paa et Strængeinstrument; hvorved Tonen reguleres); Klap *c.* (paa et Blæseinstrument); Interpunktionstegn *n.*; —cock, Hane *c.* (en Tud med en Tap som kan dreies om); —gap, Hjælpemiddel for Øjeblikket *n.* —less, *a.* uſtandselig. —'page, *s.* Forſtoppelſe; Standsning; Hindring *c.*; T. Afkortning *c.* (i en Soldats Lønning, for at kunne forſyne ham med en eller anden Fornødenhed; ſaaledes: great coat —page, Afkortning til en Kappe). —'per, *s.* En el. noget ſom ſtopper; Prop, Tol *c.*; S. T. Stopper *c.* —ple, *s.* Prop, Tol *c.*, Spunds *n.*; noget til at ſtoppe i et Hul.

Stórage, *s.* Varers Oplægning; Oplagsafgift, Pakhusleje *c.*

Stórax, *s.* Storax *c.* (en vellugtende Harpix); —tree, Storaxtræ *n.*, *styrax officinalis*; liquid—, flydende Storaxtræ *n.*, *liquidambar*.

Store, *s* ſtort Antal *n.*, Mængde; Dynge *c.*; Forraad; Forraadshus, Magaſin *n.*; *pl.* Proviant *c.*; *a.* ſamlet, opdynget; *v.* opdynge, oplægge, opbevare; proviantere, forſyne; forſyne rigelig, fylde. In —, i Forraad, liggende; —house, Forraadshus, Pakhus, Magaſin *n.*; —keeper, Pakhusforvalter *c.*, S. T. Magaſinsforvalter *c.*; —room, Forraadskammer, Pakkammer *n.*; S. T. Hellegat *n.*, Kjelder *c.* Stører, *s* En ſom indſamler Forraad el. lægger op i Forraad; Forvalter, Køgemeſter *c.*

Stor'ge, *s.* T. Kærlighed til Ungerne *c.* (hos Dyr).

Storied, *a.* prydet med hiſtoriſke Billeder el. Malerier; berømt i Hiſtorien, (jvf. Story).

Storier, *s.* † Hiſtoriker *c.*

Stork, *s.* Stork *c.*, *ciconia*.

Storm, *s.* Storm *c.* (ogſaa *fig.*); Uvejr *n.*; Storm *c.* (Angreb); Oprør *n.* Larm *c.*; *v.* ſtorme; angribe med Storm, ſtorme, indtage med Storm; tage grumt affted, raſe, larme. —iness, *s.* Stormfuldhed; Voldſomhed *c.* —y, *a.* ſtormfuld; heftig, voldſom, lidenſkabelig. Storm'cock, *vid.* Missel-bird.

Story, *s.* Stokværk *n.*, Etage *c.*; *v.* afdele i Stokværk; ordne i Lag; —post, Stolpe *c.* (i en Bygning).

Story, *s.* Hiſtorie *c.*, (almindelig om en lille Fortælling el. et Eventyr); lille Opdigtelſe, Uſandhed *c.*; *v.* fortælle hiſtoriſk; berette; (jvf. Storied); —book, Hiſtoriebog *c*; —teller, Fortæller; Løgner *c.*

Stot, *s.* † Heſt *c.*; × ung Stud *c.* (*vid.* Steer).

Stound, *s.* † Stund *c.*

Stound, *v.* † være bedrøvet, lide Smerte; (undertiden for: Stunned, bedøvet); *s.* † Sorg, Lidelſe; † Forbauſelſe *c.*

Stour, *s.* † Angreb, Oprør *n.* (jvf. Stir).

Stout, *a.* —ly, *ad.* faſt for og ſtærk, fvær, fyldig; modig, tapper; ſtandhaftig; ſtolt; haardnakket; *s.* ſtærkt Øl *n.* —ness, *s.* Faſthed, Styrke, Forſtighed, Fyldighed; Tapperhed *c.*, Mod *n.*; Stolthed; Trodſighed *c.*

Stove, *s.* Ovn, Kakkelovn *c.*; Drivhus *n.*; Badeſtue *c.*; *v.* holde varm, ſætte i Drivhus; (undertiden for: Stive). [men ikke Sæd).

Stóver, *s.* × Kvægfoder *n.* (Hø, Klover, Halm oſv.,

Stow, (udt *sto*), *v.* ſtuve, pakke, lægge tæt ſammen; gjemme, lægge. —age, *s.* Stuvning, Pakning; Plads *c.*, Rum *n.* (til at pakke i); Penge for Stuvning *pl.*; Stuvegods *n.*

Stráblsm, *s.* Skelen *c.*

Strad'dle, *v.* ſtaa el. gaa med Benene vidt fra hinanden, ſtræve (med Benene til Højre og Venſtre), ſkejte el. ſtritte ud med Benene; ſtræve over, ſætte ſig ſtrævs paa.

Strag'gle, *v.* ſtrejfe om paa Lykke og Fromme, ſlakke omkring, vandre om; vandre adſpredt; ſpredes ſig; vore vildt og adſpredt, være adſpredt; ſtaa ene. Strag'gler, *s.* omſtrejfende Menneſke *n.*, Landſtryger; forløben Soldat, Marodør *c.*; en ene ſtaaende Ting, enkelt fremſtaaende Gren *c.*, vildt Skud *n.*

Straight, *a.* lige udſtrakt, lige; *ad.* ſtrax, lige. —en, *v.* ſtrække, gøre lige, ſtramme. —ener, *s.* En el. noget ſom jævner el. gør lige. —ly, *ad.* i en lige Linie; ſtramt. —ness, *s.* lige Retning *c.* —way, (—ways, —forth †), *ad.* ſtrax, paa Øjeblikket.

Straik, *vid.* Strake.

Strain, *v.* ſtramme, udſtrække, ſpænde; trykke, preſſe (ved at favne el. gribe om); anſtrænge; forſtrække, forvride, forſtuve; fordreje; tvinge, overſpænde, drive for vidt, overdrive; preſſe igjennem, ſi, affi, filtrere; renſe ved Affining el. Filtrering; anſtrænge ſig meget; løbe igjennem, filtreres; *s.* (egentlig: Stræng; Strængeleg *c.*). Tone, Sang, Melodi *c.*; Udtrykſsmaade, Tone, Stil *c.*, Udtryk *n.*; Beſtaffenhed ved Overſpænding; Forſtrækkelſe, Forvridning *c.*; Spor *n.* (af en Hjort). —er, *s.* Si; Filtrerpoſe, Filtrerindretning *c.* —ing, *s.* Anſtrængelſe; Affining, Filtrering *c.* Straint, *s.* † heftig Anſtrængelſe *c.*

Strain, († Strene), *s.* Herkomſt, Fødſel, Familie, Stamme; Race *c.*; Slægtſkab, Blod *n.*; Stand; medfødt Tilbøjelighed, Stemning. Hang *c.*; to crom the —, blande el. parre forſkjellige Racer, trodſe Racen.

Strait, *a.* ſtram. ſnæver, æng, trang (modſat: vid); nær, fortrolig; ſtreng, haard; vanſkelig; knap, gjerrig; *s.* Stræde *n.* (Havſnævring; ofte straits, f. Ex. the straits of Gibraltar, the straits of Dover); Knibe, Forlegenhed, Nød *c.*; *v.* † bringe i Forlegenhed, (*vid.* —en). —handed, paaholden, knap, karrig; —hand'edness, *s.* Paaholdenhed, Karrighed *c.*; —laced, forſnøret; *fig.* ſtiv, tvungen; ſtreng; —waist'coat, —jack'et, Spændetrøje *c.* —en, *v.* trække ſammen, ſtramme; gøre ſnæver el. trang; indſtrænke; bringe i Knibe, ſætte i Forlegenhed. —ly, *ad.* ſnævert; nøje, fortrolig; ſtrengt. —ness, *s.* Snæverhed; Strenghed; Indſtrænkning; Knaphed, Mangel; Nød, Forlegenhed *c.*

Strake, *s.* Streg, Stribe *c.* (*vid.* Streak); ſmalt Bræt *n.*; Hjulfkinne; S. T. Plankegang *c.* (af et Skibs Klædning), Range *c.*

Stramin'eous, *a.* ſtraaagtig; *fig.* let, ſom Aander.

Stram'ony, *s.* Pigæble, giftig Foldtragt *c.*, *datura stramonium* (Pl., ogſaa kaldet: Thorn-apple).

Strand, *s.* Strand, Søkyſt *c.*; *v.* ſtrande; —ed goods, Strandingsgods *n.* [fordelſprunget.

Strand, *s.* S. T. Kordel *c.* (af et Tov). —ed, *a.*

Strange, *a.* fremmed, udenlandſk; ubekjendt;

ufædvanlig; underlig, besynderlig, selsom; overordenlig; tilbageholden; *i.* forunderligt! *v.* † gøre fremmed, fjerne; forundre sig. —**ly**, *ad.* underlig, besynderlig; † som Fremmed. —**ness**, *s.* det at være fremmed; det Usædvanlige; Selsomhed, Besynderlighed; Tilbageholdenhed, Kulde *c.* Stranger, *s.* Fremmed, Udlænding; Rejsende; Ubekjendt; Gjest *s.*; *v.* † gøre fremmed.

Stran'gle, *v.* kvæle (ved at presse Struben); undertrykke. **Stran'gler**, *s.* En som kvæler. **Stran'glers**, *s. pl.* Kværke *c.* (hos Heste). **Strangulation**, *s.* Kvælning, T. Strangulation, Indsnøring *c.*

Stran'gury, *s.* Koldpis, Urintvang, Stranguri *c.* **Strangurious**, *a.* som hører til Stranguri.

Strap, *s.* Strop; Rem, Strygerem *c.* (*vid.* Strop); *v.* slaa el. tugte med en Rem. —**per**, *s.* × stor og stærk Mand el. Kvinde, Garver *c.* —**ping**, *a.* × stor og stærk, voldig; **black** —**ping**, *s.* × (blandt Soldater) svært Arbejde uden Godtgjørelse *n.*

Strappado, *s.* Vippegalge, Strapade *c.* (en forhen brugelig militær Straf); *v.* † straffe med Strapade.

Strata, *s. pl. vid.* Stratum.

Strat'agem, *s.* Krigslist *c.*, Krigspuds *n.*; List *c.* —**'ical**, *a.* listig. **Strat'egy**, *s.* T. Strategi, Hærførsel, Krigskunst *c.* **Stratoc'racy**, *s.* Stratokrati *n.*, Militær-Regjering *c.* **Stratog'raphy**, *s.* Krigshistorie *c.*

Strath, *s.* Dal, Bund, Flod-Dal *c.*

Strath'spey, *s.* en livlig skotsk Dans.

Stratification, *s.* Udfætning i Lag *c.* **Strat'ify**, *v.* udfætte el. danne i Lag. **Stratum**, (*pl.* **Strata**), *s.* Lag *n.* (Dette Ord bruges især i Geologien).

Straw, *s.* Straa *n.* (enkelt); Straa *n.*, Halm *c.*; *fig.* Ubetydelighed *c.*, det ringeste; **not to care a** —, **for**, ikke bryde sig det ringeste om. —**berry**, Jordbær *n.* (ogsaa Planten selv, *fragaria*); —**berry-tree**, Jordbærtræ *n.*, *arbutus unedo*; —**colour**, Straafarve *c.*; —**coloured**, straafarvet, straagul; —**cut'ter**, Halsfleskniv; Skæreliste *c.*; —**stuffed**, stoppet med Halm. **Straw'y**, *a.* som Straa, af Straa; *fig.* let, svag.

Straw, *v.* † *vid.* Strew.

Stray, *v.* streife, vandre; fare vild, forvilde sig; † vildede; *s.* Bortvandren, Forvildelse *c.*; bortløbet el. forvildet Dyr *n.*, forløben Person *c.*; *a.* forløben, vildfarende. —**er**, *s.* Omstryger; Vildfarende *c.*

Streak, *s.* Streg, Stribe; Hjulskinne *c.*, (*vid.* **Strake**); *v.* gøre stribet; betegne med Striber; † strække. —**ed**, *a* stribet. —**y**, *a.* stribet.

Stream, *s.* Strøm *c.* (Flod, Aa, Bæk; Strøm af smeltet Metal, af Lava osv.; ogsaa *fig.*); *v.* strømme; lade strømme, øse; gøre stribet, bebrænme; S T. laste overbord (Bøjen). —**tin**, *s.* Tin som findes i opfyldt Land *n.* —**er**, *s.* Flag *n.*, Vimpel *c.*; —**ers**, *pl.* S. T. Nordlys *n.* —**let**, *s.* lille Strøm, Bæk *c.* —**y**, *a.* rig paa Strømme, flodrig; strømmende.

Street, *s.* Gade *c.*; —**door**, Gadedør *c.*; —**tunes**, *pl.* Gadeviser *pl.* (Melodierne); —**walker**, Gadeskøge *c.*; —**ward**, Gadebetjent *c.*

Streight, *vid.* Straight, og Strait.

Strene, *s.* † Herkomst *c.* (*vid.* Strain).

Strength, *s.* Styrke, Kraft *c.* (ogsaa om Styrken af en Drik), Kræfter *pl.*, Magt; Krigsmagt; Forstandsskarphed, Fæstning; Understøttelse, Støtte; Lovskraft, Gyldighed *c.*; *v.* † styrke. — **of mind**, Aandskraft, Sjælsstyrke *c.* —**en**, *v.* styrke; forstærke, befæste; bestyrke, stadsfæste; blive stærk el. stærkere. —**ener**, *s.* Styrkelse *c.*, Styrkningsmiddel *n.* —**less**, *a.* kraftløs, mat.

Stren'uous, *a.* —**ly**, *ad.* ivrig, rask; som arbejder med Iver el. Anstrængelse; alvorlig, kraftig, tapper, modig. —**ness**, *s.* Iver, Anstrængelse, Tapperhed *c.*

Strep'ent, *a.* † støjende. **Strep'erous**, *a.* larmende, støjende, skrigende.

Stress, *s.* Tryk *n.*; Vægt; tvingende Magt, Kraft *c.*; Eftertryk *n.*, Betoning *c.*; Hovedpunkt *n.*; Vigtighed *c.*; *v.* (*vid.* Distress). To lay — upon, lægge Vægt paa; — of weather, voldsomme Storme *pl.*, Uvejrets Magt *c.*

Stretch, *v.* strække, række, udstrække, udspænde; anstrænge; overspænde, overdrive; række sig, strække sig; udvide sig; gaa udenfor Sandheden; S. T. forcere med el. presse Sejl; *s.* Udstrækning, Udspænding; Anstrængelse; Overdrivelse *c.*; S. T. Strøk, Slag *n.* (i Krydsning). — **along a-brave!** S. T. Mandskabet i Skjul! (paa Dækket el. under Tofterne i en Baad, for at overmande Fjenden); **at a** —, i Træk. —**er**, *s.* et Redskab til at strække el. udspænde med, Strækkejern *n.*, Strækkepind *c.*, Spændtræ *n.*; S. T. Spændbolt *n.* (et Tværtræ i en Baad, imod hvilket den som ror støtter Fødderne).

Strew, *v.* strø, bryde; bestrø; udstrø, udspredе. —**ing**, *s.* Noget som er til at strø. —**ment**, *s.* † Noget som er strøet (til Prydelse).

Striæ, *s. pl.* T. Striber, Rifler *pl.* **Striate**, **Striated**, *a.* stribet, riflet. **Striature**, *s.* Striber, Rifler *pl.* (som paa Skallen af nogle Bløddyr).

Strich, *s.* † Natugle *c.*

Strick'en, *pt. & a.* (af Strike), slagen, truffet, rørt; vidt fremrykket; **well** — in age, vel ved Alder (1 Mos. B. 18, 11); — in years, kommen til Aars (Josvæ B. 13, 1). [spaan *c.*

Strick'le, *s.* Strygetræ, Strygholt *n.*; Strøge-

Strict, *a.* —**ly**, *ad.* stram, tæt omsluttet; nøjagtig, punktlig; nøje, inderlig; streng; udtrykkelig. —**ness**, *s.* Stramhed; Nøjagtighed; Strenghed *c.* —**ure**, *s.* Sammentrækning, Indsnevring *c.*; *fig.* kritisk Bemærkning *c*; Træk, Mærke *n.*

Stride, *s.* langt Skridt *n.*; *v.* skræve; gaa med lange Skridt, spanke; skræve over, skride over. (Jvf. Astride). [pibende, knirkende.

Stridor, *s.* pibende Lyd, Knirken *c.* **Strid'ulous**, *a.*

Strife, *s.* Strid, Uenighed; Modstræbelse; Beddestrid *c.* —**ful**, *a.* trættekær; stridig.

Stri"gil, *s.* Hudskrabe *c.*

Strig'ment, *s.* † Afskrab *n.*

Strigöse, *s.* T. flabborstet (om Plantedele).

Strike, *v.* strøge, hale ned (et Flag, et Sejl osv.); tage ned (et Telt); slaa (i de fleste af dette Ords Bekydninger); træffe, støde; prøge, mynte; paavirke pludselig, gøre stærkt Indtryk paa, gribe, slaae paa,

tære Grund (om Skibe); tugte, straffe (i Bibelen); × ophøre at arbejde, gaa bort; *s.* Ophør med Arbejde *n.*, Arbejdsstandsning *c.* (for at fremtvinge højere Løn); Strygholt *n.*; engelsk Skjeppe *c.* (Korn; jvf. Bushel). To — blind, slaa med Blindhed, to — dead, dræbe paa Stedet; to — dumb, bringe til at forstumme; to — a bargain, slutte en Handel, gøre et Kjøb; to — fire, slaa Ild; to — terror into, indjage Skræk; to — soundings, S. T. lodde med Haandlod; to — the bell, S. T. slaa Glas; the clock —s, Klokken slaar; to — at, slaa efter; *fig.* angribe, stride imod; to — down, slaa til Jorden; to — in with, slaa sig til (et Parti), forene sig med, rette el. danne sig efter, stemme overens; to — off, udstryge, udslette; slaa af, afbugge; to — out, udstryge, udslette; slaa ud, frembringe ved Sammenstød; bringe for Dagen; finde paa, hurtig udtænke; udbrede sig; udskeje; to — up, slaa op el. i Vejret; røre (Trommen), lade tone, spille op, blæse (en Melod). **Strīker**, *s.* En el. noget som slaar; noget som gør Indtryk. **Strīking**, *a.* —ly, *ad.* slaaende, paafaldende, forbausende. —ness, *s.* det Paafaldende, det Overraskende.

String, *s.* Streng; Snor *c.*, Baand *n.*, Rem; Fiber, Trevl, Traad; Sene *c.*; Række *c.* (af Ting trukne paa en Snor); Række, Følge *c.*; *v.* spænde, stramme; forsyne med Sener; forsyne med Strænge, bestrænge; stemme (et Instrument); trække paa en Snor. To have two —s to one's bow, at have en dobbelt Hensigt, have mere end eet Middel, have en dobbelt Fordel el. dobbelt Sikkerhed; — halt, Hanetrit *n.* (hos Heste, en Fejl ved et af Bagbenene, som krampagtig løftes meget højere op end det andet); —instrument, Strængeinstrument *n.* —ed, *a.* bestrænget; frembragt ved Strænge. —er, *s.* † En som satte Strænge paa Buer. —iness, *s.* trevlet Beskaffenhed *c.* —less, *a.* strængeløs, uden Strænge; uden Baand, el. Sener. —'y, *a.* trevlet, fibrøs; klæbrig, sej.

Strin'gent, *a.* bindende; sammensnerpende.

Strip, *v.* trække af, rive af, tage af el. bort; afskalle, skrælle (ofte med off); afklæde, blotte; berøve, plyndre; S. T. aftakle (Masterne); *s.* smalt afrevet Stykke *n.*, Strimmel *c.* —per, *s.* En som borttager osv. —pings, *pl. vid.* Strokings.

Stripe, *s.* Stribe; Strimmel *c.* (af en anden Kolor end det Tøj, hvorpaa den anbringes); Strime el. Stribe *c.* (Mærke efter Hug og Slag); Hug, Slag, Pidsk *n.*; *v.* gøre stribet; † pidske, slaa. Strīped, *a.* stribet. [ung Knegt, Knos *c.*

Strip'ling, *s.* ungt Menneske *n.* (endnu i Opvæxt);

Strive, *v.* stræbe, bestræbe el. beflitte sig; stride; kappes. Strīver, *s.* En som stræber, el. stricker. Strīving, *s.* Stræb *c.* Strīvingly, *ad.* med Anstrængelse.

Stroam, *v.* vandre arkesles om.

Strob'il, *s.* Kogle *c.* [pustere).

Strócal, Strókal, *s.* T. Blæseror *n.* (hos Glas-

Stroke, *s.* (jvf. Strike, *v.*) Strøg; Penselstrøg; Træf; Slag *n.* (ogsaa et Urs); Stød *n.* (ogsaa *fig.*); *Kraft, Virkning c.*; S. T. Aaretag *n.*; *v.* strygge med Haanden, klappe; glatte; formilde, smigre. the finishing — to, lægge den sidste Hånd paa; Ströker, *s.* En som stryger; En som vil tage Ed om sin Dom ved at strøge med Hænderne; Strökes-man, *s.* S. T. agterste Mand *c.* (som staar paa den agterste Tofte i Baaden, og efter hvis Bestemmelse de andre rettes). Strökings, *s.pl.* Afmalkning, malkning *c.* (naar Kalven har patret).

Stroll, *v.* strejfe om, omflakke, vandre el. drive om; drive om gaa el. spadsere i Mag (uden nogen vis Bestemmelse); *s.* Omflakken; Tur *c.* —er, Omstrejfer, Landstryger; omrejsende Skuespiller, Komediant *c.* (ogsaa: —ing actor, —ing player) —company, omrejsende Skuespillerselskab *n.*

Strond, *s.* † Strand *c.* (*vid.* Strand).

Strong, *a.* stærk; kraftig; mægtig; ivrig, heftig; befæstet, fast; twelve thousand —, tolv tusind Mand stærk; —backed, med en stærk Ryg; —bodied, stærk af Legemsbygning, kraftfuld; —fisted, haandfast; —hand, Magt, Vold *c*; —hold, fast Sted *n.*, Fæstning *c.*; —set, stærk bygget, underfættig; —water, Brændevin *n.*, Aquavit *c.*; — water shop, Destillatør-Butik *c.* —ly, *ad.* stærkt; heftig, ivrig.

Stron'tian, Stron'tia, *s.* Strontian-Jord *c.* **Stron'tium**, *s.* Strontium *n.* (Strontian-Jordens metalliske Grundlag). Strontit'ic, *a.* som hører til Strontian-Jord.

Strop, *s.* (jvf. Strap), Strygerem *c.* (til Barberkniv); S. T. Strop *c.*

Stroph'e, *s.* Strofe *c.* (i et Digt).

Strout, *v.* † *vid.* Strut.

Strow, *v.* strø, (*vid.* Strew).

Strowl, *vid.* Stroll. [Bygning *c.*

Struc'ture, *s.* Bygningsmaade, Struktur; Form;

Strug'gle, *v.* anstrænge sig, kæmpe, slide, arbejde stærkt; stræbe; drages (med noget); *s.* Anstrængelse, Vieje; Kamp; Nød, Forlegenhed *c.* —r, *s.* En som kæmper osv. Strug'gling, *s.* Kamp, Anstrængelse *c.*

Strúma, *s.* forhærdet Kirtelbævelse, Krop *c.* Strúmous, *a.* belagt med Kirtelsvulst, strumøs.

Strum'pet, *s.* Horkvinde, Skøge *c.*; *a.* som en Skøge. falsk; *v.* † gøre til en Skøge.

Strut, *v.* strutte; spanke, spankulere, gaa og brøste sig; *s.* Spanken, stolt Gang, Knejsen med Nakken *c.* —ter, *s.* En som brøster sig, Knejsenakke, vigtig Person *c.* —tingly, *ad.* knejsende, med en vigtig Mine.

Stub, *s.* Stub *c.* (af et Træ); Klods, Blok *c.*; *v.* opgrave med Roden, rykke op med Roden, udrydde; (amr.) støde Tærne imod en Stub, en Sten el. dsl. —nail, afbrækket Sem, kort tykt Som *m.* —bed, *a.* afstumpet; stumpet, lille og tyk; underfættig. —bedness, *s.* det at være stumpet, el. lille og tyk. Underfættighed *c.* —ble, *s.* Stub *c.* (af afmejet Korn); —ble field, Stubjord *c.*; —ble goose, Stubbegaas *c.* (fedet paa Stubben). —'by, *a.* fuld af Stubber; kort og tyk, stumpet.

Stub'born, *a.* —ly, *ad.* stiv, haard, ubøjelig; fast, standhaftig); stivsindet, haardnakket. —ness, *s.* Stivhed, Stivsindethed, Haardnakkenhed *c.*

- Stukko, Gipskalk; Stukkatur c.; v. Kkæde med Stukkatur el. Stuk-Arbejde.
Ⅰ Stød, Stik n. (cid. Stick).
s. Hob Neg c. (paa Marken), Hov el.

ɔsholt n., Stiver c. (imellem Stolperne for elkerne i en Bygning); bredbovedet Sem, l n. (til Forfiring), lille Dop el. Knop c.; rtknap c. (til Prydelse); v. beslaa med smaa ɔe, besætte med Dopper; fig ligesom bestrø (f. Ex. the sides of the hills were — ded ɔottages, Siderne af Bakkerne vare ligesom ted nette Landstøder; a fortified position h redoubts, en befæstet Stilling forsynet ɪter el. Feltskandser); —ding sail, S. T.

Stod, Stutteri n.
s. Studerende, Student; boglærd, el. ind c.
a. studeret, lærd, bevandret (i en Viden- lagt, betænkt, forberedt (paa, for); † som ɪ Tilbøjelighed. Stud'ier, s. En som

, a. studerende, som har Lyst til Stu- ittig; som bestræber sig; som lægger sig opmærksom paa; til Betragtninger ind- belliget (om et Sted). —ly, ad. med ggelig. —ness, s. Lyst til at studere c., Flid c.
s. Studering c.; Studium; videnskabeligt ertænkning c., dybe Tanker pl.; Anstræn- uderekammer n.; pl. Studier pl. (i Maler v. studere; tænke, gruble; bestræbe sig, sig; indstudere, lære; betragte med Op d, være opmærksom paa. In a brown —, ɛr; i Taaget.
Stof n., Materie, Masse c.; Lægestof n., ɛdicin c.; Bohave, Husgeraad; Stram n. (især tynd vævet Uldtøj til Foder); Tøjeri n.; S T. Labsalving c.; v. stoppe, ɔe fuld, proppe; udstoppe; forstoppe (et an); folde, stoppe med Fylding (et Kalve proppe sig, spise graadig. —hat, grov —ing, s. Fyld c.
tuck, s. † cid. Stucco.
T. Stolle c.
, v. gøre til Nar; T. erklære for sindssvag. ence, Stultil oquy, s. taabelig Snak, Pjat

Most, Druemost; ny Vin c. (som blandes g Vin, for at faa den til at gære); ved ny rbedret Vin c.; v. forbedre (Vin) ved ny

, v. snuble, støde an; begaa en Fejl; idigvis paa (upon), træffe tilfældigvis; ødsten i Vejen, støde (fig.); forvirre; op re; s. Snublen c; Fejltrin n.; Fejl c. n som snubler ofte. Stum'bling-block, -stone, s. Anstødssten c. (ogsaa fig.).

Stump, s. Stump; Stub; Stok el. Pind c. (som bruges i Cricket-Spil); pl. × Ben pl.; v. afstumpe, afhugge; gaa tungt el. klodset. —orator, s. (amr.) omrejsende Valgtaler c. (som taler fra en Træstub el. et andet ophøjet Sted); —oratory, —speech, (amr.) Valgtale, Tale c. (for at fremme et Formaal). —y, a. fuld af Stumper el. Stubbe; stumpet.
Stun, v. døve, bedøve, gøre bevidstløs, gøre ør (ved Støj el. Slag).
Stunt, v. hindre el. forknytte i Væksten; vantrives; s. Vantrivning c. —ed, a. vantreven.
Stupe, s. Omslag n., Klud c. (dyppet i Lægevand, til at lægge paa et Saar); v. lægge Omslag paa, bade.
Stupefac'tion, s. Bedøvelse; Bestyrtelse; Sløvhed c. Stupefactive, a. bedøvende, sløvende; s. bedøvende Middel n.
Stupen'dous, a. —ly, ad. forbausende, uhyre. —ness, s. Vidunderlighed c., det Forbausende.
Stupid, a. —ly, ad. sløv, følelsløs; dum, enfoldig, tungnem, stupid; dorsk, dvask. —'ity, —ness, s. Sløvhed; Dumhed c. Stupifier, s. Noget som bedøver el. sløver. **Stupify**, v. bedøve, betage Bevidsthed, gøre bestyrtet; sløve, døve. **Stupor**, s. Følelsløshed, Bedøvelse; Sløvhed; Bestyrtelse, Forbauselse c.
Stuprate, v. voldtage. **Stuprátion**, s. Voldtægt c.
Stur'diness, s. Haardnakkenhed, Stivhed; Dristighed; Grovhed; Fasthed, Standhaftighed c. **Stur'dy**, a. —ily, ad. stiv, haardnakket, ubøjelig; brutal; stærk, kraftig, sær; standhaftig.
Stur'dy, s. Ringsyge c. (hos Faar).
Stur'geon, s. Stør c., *accipenser sturio*.
Sturk, s Ungbøved n.
Stut, v. —**ter**, s. † cid. Stutter, v. —er, s.
Stut'ter, v. stamme, happe, hakke (i Talen); s. Stammen c. —er, s. En som stammer. —ingly, ad. stammende.
Sty, Stye, s. Sti, Svinesti; Blegn paa Øjelaaget c. (cid. Stian); fig. smudsigt Sted n.; v. sætte paa Sti; indespærre.
Sty, v. † stige, hæve sig.
Sty"gian, a. stygisk, underjordisk, Helved-; T. ædsende.
Style, s. (de Gamles *stylus* o: en Metal-Griffel, hvormed man skrev paa Voxtavler; den var bred i den øverste Ende, saa at man ved at vende den kunde udstryge det Skrevne); Stift, Gravstikke; Viser c. (paa et Solur); Stil c. (Skrivemaade, Udtrykkmaade c., Sprog n., Fremstillingsmaade i enhver Kunst, Maneer c.); Maade; Fremgangsmaade c. (ved Retten); Titel, Benævnelse; Tidsregning c. (gammel Stil, den julianske; ny Stil, den gregorianske Kalender); T. Griffel c. (i Hundblomster); v. betitle, benævne, kalde. **Sty'lar**, a. som hører til en Solviser. Sty'liform, a. griffeldannet. Sty'lish, a. i en smuk Stil, prægtig, rigtig, moderne.
Style, s. Stente c. (cid. Stile).
Sty'lite, s. Stylit c. (en Munk, som tilbragte den største Del af sit Liv paa Toppen af en Søile).

Sty'lobate, *s.* fortløbende Søjlefod *c.* (under en Række af Søjler).

Sty'loid, *a.* T. griffeldannet, ſtyloidiſk.

Styp'tic, *a.* ſammentrækkende, blodſtillende, ſtyptiſk; *s.* blodſtillende Middel *n.* **Stypti"city,** *s.* blodſtillende Egenſkab *c.*

Suable, *a.* (jvf. Sue, *v.*), ſom kan ſagſøges. **Suabil'ity,** *s.* det at kunne ſøges for Retten.

Suade, *v.* † overtale (*vid.* Persuade). **Suásive,** *a.* overtalende. **Suásory,** *a.* overtalende, lokkende.

Suage, *vid.* Assuage.

Suav'ity, *s. fig.* Sødhed, Yndighed, Behagelighed *c.*

Suba"cetate, *s.* baſiſk eddikeſurt Salt *n.*

Suba"cid, *a.* noget ſur, ſyrlig.

Subac'rid, *a.* lidt ſkarp el. bitter.

Subact', *v.* † undertvinge, nedtrykke. —**tion,** *s.* Undertvingelſe *c.*; T. Subaktion *c.*, det at bringe Noget til en beſtemt Tilſtand el. Beſkaffenhed (f. Ex. fuldkommen Blanding).

Sub'altern, *a.* underordnet, undergiven; *s.* Undergiven, Subaltern-Officer *c.* (enhver Officer under en Kaptajn). **Subalter'nate,** *a.* (—**ly,** *ad.*) afvexlende, vexelvis; underordnet; *s.* underordnet Efterſætning *c.* (i en Slutning, i Forhold til en Forſætning, ſom ſiger det ſamme almindeligt, f. Ex. some man is mortal i Forhold til every man is mortal). **Subalternátion,** *s.* Afvexling; Underordning *c.*; Underordnedes Forhold *n.*

Subáqueous, Subaquat'ic, *a.* ſom er under Vandet.

Subas'tral, *a.* under Stjernerne, jordiſk.

Subastrin'gent, *a.* noget ſammenſnerpende.

Sub-béadle, *s.* Underpedel, Underbetjent *c.*

Subbórate, *s.* baſiſk borarſurt Salt *n.*

Subcar'bonate, *s.* baſiſk kulſurt Salt *n.*

Subcelest'ial, *a.* under Himlen, jordiſk.

Subchan'ter, *s.* Underkantor, anden Kirkeſanger *c.*

Subclávian, *a.* under Nøglebenet el. Kravebenet.

Subconstellátion, *s.* Konſtellation af anden el. ringere Rang *c.*

Subcontrac'ted, *a.* indgaaet ved en ſenere Kontrakt.

Subcon'trary, *a.* halv modſat.

Subcor'date, *a.* noget (ikke ganſke) hjærteformigt (om et Blad).

Subcutáneous, *a.* ſom ligger nærmeſt under Huden, T. ſubkutan.

Subcutic'ular, *a.* ſom ligger under Overhuden.

Subdéacon, *s.* Subdiakonus, anden Kapellan el. Hjælpepræſt *c.* —**ry,** *s.* Subdiakonat *n.*

Subdean, *s.* Subdekan, Hjælpeprovſt *c.* —**ery,** *s.* Subdekanat *n.*

Subdeo'uple, *a.* ſom indeholder en Tiendedel.

Subden'ted, *a.* takket forneden.

Subderisórious, *a.* ſpottende paa en fin Maade el. ſaa ſmaat.

Subditi"tious, *a.* underſtukket.

Subdiver'sify, *v.* atter forandre.

Subdivide, *v.* dele (det Delte) i mindre Dele, gøre Underafdelinger. **Subdivi"sion,** *s.* Underafdeling *c.*

Sub'dolous, *a.* underfundig, ſnu, lumſk, ſnedig.

Subdom'inant, *s.* T. Underdominant *c.* (i Muſik).

Subdúce, Subdúct', *v.* borttage, unddrage; fradrage, trække fra, ſubtrahere. **Subduc'tion,** *s.* Unddragelſe, Bortlagelſe; Subtraktion *c.*

Subdúe, *v.* undertvinge, overvinde; undertrykke; dæmpe. —**ment,** *s.* † Undertvingelſe *c.* **Subdúer,** *s.* Betvinger *c.*; Noget ſom dæmper el. formilder.

Sub'duple, Subdúplicate, *a.* halv, ſom forholder ſig ſom 1 til 2.

Subéqual, *a.* lige under; næſten lige.

Suber'ic, *a.* korkſur. **Súberate,** *s.* korkſurt Salt. **Suberat** *n.* **Súberous,** *a.* korkagtig, blød og elaſtiſk, ſuberøs.

Subfusk', *a.* brunladen; mørkladen.

Subglob'ular, *a.* ikke ganſke kugleraund.

Subhastátion, *s.* Auktion *c.*

Subindicátion, *s.* Tilkjendegivelſe ved Tegn *c.*

Subinfeudátion, *s.* T. Belening paa anden Haand *c.*

Subingres'sion, *s.* hemmelig Indtræden, umærkelig Indtrængen, Indſnigen *c.*

Subitáneous, Sub'itany, *a.* pludſelig, haſtig, ilſom.

Subjácent, *a.* underliggende, nedenfor liggende.

Sub'ject, *a.* underlagt; undergiven; underdanig; underkaſtet, udſat (for, to); tilbøjelig; til Grund liggende; *s.* Underſaat; Gjenſtand, Sage.; Grundord, Subjekt *n*; Væſen *n.*, Perſon *c.* **Subject',** *v.* underlægge, fremſtille; underkaſte; undertvinge, bringe under ſin Magt; udſætte (for, to). **Subjec'tion,** *s.* Underkaſtelſe; Undergivenhed *c.* **Subjec'tive,** *a.* —**ly,** *ad.* ſubjektiv.

Subjoin', *v.* tilføje nedenunder, ſætte til bageſter.

Sub'jugate, *v.* bringe under Aaget, undertvinge. Subjugátion, *s.* Undertvingelſe, Underkaſtelſe *c.*

Subjunc'tion, *s.* Tilføjning *c.* **Subjunc'tive,** *a.* tilføjet. Subjunctive-mood', **Subjunc'tive,** *s.* T. Subjunktiv, Konjunktiv, betingende Maade *c.*

Sub'lanate, *a.* noget ulden.

Sublapsárian, (Sublap'sary), *a.* efter Syndefaldet; *s.* en Tilhænger af den ſublapſariſke Lære (en vis Anſkuelſe af Calvins Prædeſtinationslære).

Sublátion, *s.* Borttagelſe *c.*

Sublet', *vid.* Underlet.

Sublevátion, *s.* Hævning, Opløftelſe *c.*

Sublibrárian, *s.* Underbibliotekar *c.*

Sublieuten'ant, *s.* Second-Løjtnant *c.*

Subligátion, *s.* Underbinding *c.*

Sublimable, *a.* T. ſom kan ſublimeres. —**ness,** *s.* det at kunne ſublimeres. **Sub'limate,** *v.* T. ſublimere (gøre flygtig ved Varme, og lade ſtørkne igjen); ophøje, forædle; *s.* Sublimat; ſublimeret Kviksølv *n.*; *a.* ſublimeret. **Sublimátion,** *s.* T. Sublimation; Ophøjelſe, Forædling *c.* **Sub'limatory,** *s.* T. Sublimatorium *n.* (Stedet hvor Sublimationen foretages).

Sublime, *a.* høj, ophøjet, begeiſtret; ſtolt; *s.* det Høje, det Ophøjede, det Store; *v.* ophøje, hæve, forædle; T. ſublimere, (*vid.* Sublimate). —**ly,** *ad.* højt, ophøjet. —**ness,** Sublim'ity, *s.* Højhed *c.*, det Ophøjede.

Sublin'gual, *a.* under Tungen.

. under Kysterne.
Sublúnar †), *a.* under Maanen, jor-
:rden; **sub'lunary**, *s.* jordisk el. verds-
[Forstrækkelse *c.*
s. ikke fuldkommen Forordning, stærk
(-rine udt. *rens*), *a.* som er el. voxer
ibmarin. — cable, undersøisk Tele-

y, *a.* under Kæven el. Kæverne.
s. T. Serte *c.* (i Musik).
Submerse', *v.* sænke under Vandet,
b; neddukke. **Submer'sion**, *s.* Ned-
ten; Oversvømmelse *c.*
Submin'istrate, *v.* tilbyde, forskaffe,
idrage. **Submin'istrant**, *a.* † tjenlig.
, *s.* Medhjælp, Hjælp, Afgivelse *c.*
(i Poesi). —ly, *ad.* underdanig, yd-
. Underkastelse; Underdanighed; Yd-
oenhed, Lydighed. —ive, *a.* —ively,
ydmyg; eftergivende, lydig. —ive-
nighed, Ydmyghed *c.*
nke; underkaste (sig, one's self); fore-
e, henstille; underkaste sig, overgive
o). —ter, *s.* En som overgiver sig.
, *s.* et Tal el. en Størrelse, som inde-
nge i et andet Tal el. en anden Stør-
.
a. som voxer nedenunder.
, T. Sub- el. Bi-Normallinie *c.*
næsten bar el. bladløs.
l, *ad.* noget dunkelt.
ùboc'tuple, *a.* som udgør en Ottende-
er sig som 1 til 8.
. under Øjet.
r, *a.* næsten cirkelrund.
', **Subor'dinancy**, *s.* Underordning *c.*,
. Subor'dinate, *a.* (—ly, *ad.*), under-
iven, subordineret; *s.* Underordnet,
v. underordne. **Subordinátion**, *s.*
Subordination *c.* (i Soldatervæsenet);
tshold, gradvis nedstigende Forhold *n.*;

emmelig tilvejebringe el. foranstalte;
ore til, bestikke, underkøbe. —er, *s.*
ret, Forleder *c.* —átion, *s.* Forle-
e, hemmelig Anstiftelse; Bestikkelse,
T. det at underkøbe falske Vidner, el.
aflægge falsk Ed.
næsten el. ikke fuldkommen oval.
sten i Form af et Æg.
. skriftlig Stævning *c.* (til at møde for
en vis Straf; Ordene: *sub poena*
tævningen); deraf Benævnelsen); *v.*
evne for Retten under Straf (*sub*

Subprior, Underforstander *c.*
er, *s.* En som køber paa anden

, *a.* næsten firkantet.
le, *a.* som indeholder en Fjerdedel,
som forholder sig som 1 til 4. **Subquin'tuple**, *a.* som 1 til 5, som indeholder en Femtedel.
Subrámous, *a.* kun lidet grenet.
Subrec'tor, *s.* en Rektors el. Sognepræsts Vikarius *c.* (*vid.* Rector).
Subrep'tion, *s.* Tilsnigelse, Tillistelse, underfundig Tilvendelse *c.* **Subrepti'tious**, *a* *vid.* Surreptitious.
Sub'rogate, etc., *vid.* Surrogate.
Subrotund', *a.* næsten rund.
Subsaline, *a.* noget salt.
Sub'salt, *s.* basisk Salt *n.*
Subscribe, *v.* underskrive, undertegne; give sit Samtykke, indvillige; subskribere, tegne sig (for en bestemt Sum til at fremme et Foretagende); abonnere; undertiden: betale Kontingent; I do not — to it, det vil jeg ikke underskrive, det siger jeg ikke ja til. **Subscri'ber**, *s.* En som undertegner; Subskribent, Abonnent *c.*, Medlem *n.* **Subscrip'tion**, *s.* Underskrift, Undertegning; Subskription *c.*; Abonnement *n.*; Penge *pl.* el. Sum *c.* (som man har tegnet sig for); † Underkastelse, Lydighed *c.* **Sub'script**, *s.* † det Undertegnede.
Subseo'tion, *s.* Underafdeling *c.*
Subseo'utive, *a.* paafølgende.
Subsep'tuple, *a.* som indeholder en Syvendedel, som forholder sig som 1 til 7.
Sub'sequence, *s.* Følge *c.* **Sub'sequent**, *a.* følgende, efterfølgende, senere. —ly, *ad.* fidernæfter.
Subserve', *v.* tjene, være behjælpelig, være Redskab for. **Subser'viency, Subser'vience**, *s.* Tjenlighed som Redskab, Nytte, Befordring, Medvirkning *c.* **Subser'vient**, *a.* —ly, *ad.* tjenlig som Redskab, tjenende, nyttig.
Subsex'tuple, *a.* som indeholder en Sjettedel, som forholder sig som 1 til 6.
Subside, *v.* sætte sig, synke til Bunds (som Bærme); sænke sig; aftage, lægge sig, ophøre. **Subsidence, Subsidency**, *s.* Synken til Bunds; Aftagen, Falden, Synkning *c.*
Subsid'iary, *a.* understøttende, hjælpende, Hjælpe-; *s.* Hjælper *c.*; —troops, *pl.* Hjælpetropper *pl.* **Sub'sidize**, *v.* understøtte med Pengebidrag, yde Subsidier. **Sub'sidy**, *s.* Understøttelse med Penge *c.*, *pl.* Subsidier *pl.* (som den ene Stat yder den anden); † Hjælpeskat *c.* (som af Parlamentet tilstodes Kongen, og som paalagdes alle formuende Folk i Landet).
Subsign, *v.* undertegne. **Subsignátion**, *s.* Undertegning, Navns Underskrift *c.*
Subsist', *v.* leve (ved Hjælp af), ernære sig, have sit Udkomme; være til, bestaa; underholde, ernære; to — on, leve af. **Subsist'ence, Subsist'ency**, *s.* Livsophold, Udkomme *n.*, Subsistens; Bestaaen; Tilværelse, Væren *c.* **Subsist'ent**, *a.* bestaaende, som er til, som har Tilværelse; som har sin Grund (i noget).
Sub'soil, *s.* Mellem-Jordlag, et Jordsmons Underlag *n.*; —plough, Undergrundsplov *c.*; *v.* riolere, pløje Riolpløjning.
Subspécies, *s.* underordnet Art *c.*

Sub'stance, *s.* Substans *c.*, Væsen; Stof *n.*, Bestanddel *c.*; det Væsentlige, Hovedindhold *n.*, Kærne *c.*; Legeme *n.*, Ting; Formue *c.*, Midler *pl.* **Substan'tial,** *a.* —ly, *ad.* væsentlig, selvstændig, virkelig; legemlig; stærk, tyk, solid; kraftig, nærende; velhavende; **substan'tials,** *s. pl.* væsentlige Dele. **Hovedpunkter** *pl.* **Substantial'ity, Substan'tialness,** *s.* Væsenhed, Selvstændighed; Legemlighed; Stærke, Varighed *c.* **Substan'tiate,** *v.* gøre virkelig, give Tilkendelse; godtgøre, bevise. **Sub'stantive,** *a.* substantivisk; † selvstændig; fast solid; *s.* T. Navneord. **Substantiv** *n.*; —ly, *ad.* som Substantiv, substantivisk; væsentlig.

Sub'stitute, *v.* sætte el. bestikke istedenfor, substituere; *s.* En som sættes i en andens Sted, Vikarius, Substitut; Stillingsmand *c.* (i Militsen); en Ting som tjener istedet for en anden, Erstatningsmiddel, Surrogat *n.* **Substitution,** *s.* Indsættelse i en andens Sted, Substitution *c.*

Substract', *v.* —**ion,** *s. vid.* **Subtract etc.**

Substratum, *s.* Underlag; Grundlag *n.*

Substruc'tion, *s.* Underbygning *c.* **Substruc'ture,** *s.* Grundlag *n.*, Grund *c.*

Sub'style, (el. Substy lar line), *s.* **Subtilar-Linie,** Viserlinie *c.* (paa et Solur).

Subsul'tive, Subsul'tory, *a.* —ily, *ad.* springende, rykvis hoppende; krampagtig.

Subsume, *v.* antage, forudsætte; slutte.

Subtan'gent, *s.* T. Subtangent *c.*

Subtend', *v.* T. strække sig under. **Subtense',** *s.* T. ret Linie under en Cirkelbue, Korde *c.*

Subtep'id, *a.* lidt lunken.

Subter'fluent, Sobter'fluous, *a.* nedenfor el. nedenunder flydende.

Sub'terfuge, *s.* Udfluat *c.*, Paaskud *n.*

Sub'terrane, (Subterran'ity †), *s.* underjordisk Hule el. Bygning *c.* **Subterránean, Subterráneous,** (Subterráneal, Sub'terrany †), *a.* underjordisk.

Sub'tile, (udt. *sub-til*), *a.* tynd; fin, smekker; gjennemtrængende, skarp; listig, snu (i denne Betydning udtales Ordet som Subtle, *vid.* dette). —ly, *ad.* tynt, fint; listig (i denne Betydning udt. *sut'-ly*). —ness, *s* Tynthed, Finhed *c*; Snuhed *c.* (i denne Betydning udt. *sut'-tle-ness*). **Subtil'ity,** *s.* Finhed *c.* **Sub'tilty,** *s.* Finhed; Listighed *c.* (i denne Betydning udt. *sut'-til-ty*). **Subtil'iate,** *v.* fortynde. **Subtiliátion,** *s.* Fortyndelse *c.* **Subtilizátion,** *s.* Fortyndelse *c.*; *fig.* Forfinelse *c.* **Sub'tilize,** *v.* fortynde; forfine, udspinde; være spidsfindig, spille den Kloge, tage det altfor nøje.

Sub'tle, *a.* (udt. *sut'-til*), fin, listig, snu. —ness, Sub'tlety, (udt. *sut'-til-ness, sut'-til-ty*), *s.* Finhed, Listighed, Snuhed *c.* **Sub'tly,** (udt. *sut'-ly*), *ad.* fint, listig.

Subtract', *v.* fradrage, trække fra, subtrahere. —er, *s.* En som trækker fra el subtraherer; T. Subtrahent, Subtraktor *c.* —ion, *s* Fradrag *n.*, Subtraktion *c.*; Forholdelse *c.* (af Ens Ret). **Sub'trahend,** *s.* T. *Subtrahend o.*

Sub'triple, *a.* som indeholder en Trediedel, som forholder sig som 1 til 3.

Subulate, *a.* T. sylformig (om Blade).

Sub'urb, *s.* Forstad *c.*; *fig.* yderste Rand; Yderkant, Yderdel; Grænse *c.* **Subur'ban,** (**Subur'bial, Subur'bian**), *a.* som hører til, el. bor i Forstæderne. **Sub'urbed,** *a.* † som grænser til en Forstad. **Suburbicárian, Subur'bicary,** *a.* beliggende nær ved Staden (Rom).

Subvariety, *s.* underordnet Varietet. Afart *c.*

Subventáneous, *a.* † som kun har Vind i sig, Vinds, tom.

Subven'tion, *s.* † Hjælp, Understøttelse *c.*

Subverse', *v.* omstyrte, kuldkaste (*vid.* Subvert). **Subver'sion,** *s.* Omstyrtning; Ødelæggelse *c.* **Subver'sive,** *a.* omstyrtende; ødelæggende, forstyrrende.

Subvert', *v.* vende op og ned paa, kuldkaste, omstyrte; ødelægge; fordærve. —er, *s.* Ødelægger; Fordærver *c*

Sub'werker, *s.* underordnet Arbejder, Bihjælper *c.*

Succedáneous, *a.* efterfølgende, som sættes el. anvendes istedenfor. **Succedáneum,** *s.* et Middel som bruges istedenfor, Erstatningsmiddel, Nødmiddel, Surrogat *n.*

Succeed, *v.* følge, efterfølge (i en andens Sted), følge paa (to); have lykkelig Fremgang, lykkes; være heldig; have Lykke, opnaa sit Ønske; lade lykkes, velsigne; † gaa hen under; I —ed in coming, det lykkedes mig at komme. —er, *s.* Efterfølger *c.*

Success', *s.* Udfald *n.*, Følge *c.*; godt Udfald *n.*, god Virkning; Lykke *c.*, Held *n.*; † Arvefølge *c.* —ful, *a.* —fully, *ad* lykkelig, heldig. —fulness, *s.* lykkelig Fremgang *c.*, heldigt Udfald. Held *n.* —less, *s.* Følge, Følgerække, Efterfølge, Arvefølge, Tronfølge, Successión; Slægtlinie *c.*, Efterfølgere *pl.* —ive, *a.* som følger i Orden, følgende, paa hinanden følgende, i Træk; † arvelig. —ively, *ad.* efter hinanden, i Orden, efterhaanden. —less, *a.* —lessly, *ad* uden Held, ulykkelig, uheldig. —lessness, *s.* uheldigt Udfald *n.* —or, *s.* Efterfølger, Efterkommer *c.*

Succid'uous, *a.* saldefærdig.

Succif'erous, *a.* som indeholder Saft, saftfuld.

Succinct', *a* —ly, *ad.* opklippet; *fig.* kortfattet, sammentrængt, kort. —ness, *s.* Kortfattethed *c.*

Suc'cinate, *s.* T. Sukcinat, ravsurt Salt *n.* **Succin'ic,** *a.* som hører til el udrages af Rav, ravsyre; — acid, Ravsyre *c.* **Suc'cinous,** *a.* som hører til Rav. **Suc'cinite,** *s.* ravfarvet Granat *c.*

Suc'cory, *s* Cikorie *c.*, *cichorium* (Pl.).

Suc'cour, (udt. *suc'-kur*), *v.* understøtte, komme til Hjælp, bjærge, staa bi, undsætte; *s.* Hjælp, Bistand, Undsætning; Hjælper *c.* —er, *s.* Hjælper *c.* —less, *a.* hjælpeløs.

Suc'cubus, Suc'cuba, *s.* indbildt ond Aand, Nattemare *c.*

Suc'culence, Suc'culency, *s.* Saftighed *c.* **Suc'culent,** *a.* saftig, saftfuld.

Succumb', *v.* bukke under, underkaste sig, give sig

Succussátion, *s.* Rystelse; travende Bevægelse.

uccus'sion, *s.* Nystelse *c.* (især Nærvernes Birringsmidler).

. & *pron.* saadan, saadanne, slig; den, de; den og den (Person), det og det (Sted), ſt; — like, deslige.

. suge; indsuge, trække til sig; patte, die; ımpe; *s.* Sugning, Sugen; Melk, Moder- *c.*; † Saft *c.*; to give —, give Die. le, Pattesflaske *c.*; —ing-horn, Pattehorn, ı *n.*; —ing-pig, Pattegris *c.* —er, *s.* En om suger; Sugerør; Stempel, Hjærte *n.* pe); Sugelæder *n.* (et lille rundt Stykke r, som lægges paa en Sten og derpaa ved ækkes op i Midten, hvorved det klæber fast); Rodskud, Skud *n.*, Kvist *c.* (paa den el af Stammen). —et, *s.* Sukkergodt *n.*, sken *c.* Suc'kle, *v.* give Die; *s.* Brystte *c.* Suck ling, *s.* Pattebarn *n.*, Patteuttunge *c.*, et ungt Dyr som endnu patter. Sugning; Patten *c.*

s. † Svedebug *c.*, Lommetørklæde *n.* *s.* Sveden, Sved *c.* Sudatory, *a.* svedes; *s.* Svedebad *n.*; Svedestue *c.*

a. brad, pludselig, uformodet, hastig; † rilet; *s.* † pludseligt Tilfælde *n.*, Overon a —, pludselig, paa engang, med eet. rat, pludselig. —ness, *s.* det Pludselige, e, Hurtighed *c.*

lo, *a.* sveddrivende; *s.* Svedemiddel *n.* *s.* † svedig.

pl. Sæbevand, Sæbeskum *n.*; to be in the Knibe el. Forlegenhed; to leave in the —, len.

følge; forfølge ved Lov og Ret, sagsøge, anklage; vinde el. erholde ved Retten; e (om, for); to — out, ansøge om, erholde dvirke. [Nyrefedt, af Fedt, fedtet.

Nyrefedt, haardt Fedt *n.* —y, *a.* som *v.* undergaa, udholde, lide, udstaa, taale; e (ikke hindre); lide el udstaa Straf; lide Tab. —able, *a.* —ably, *ad.* udholdelig, ɔlde el. taale; tilladelig. —ance, *s.* Lis; Taalmodighed; Overbærenhed; Tillænant at —ance, en Forpagter, som efter ıgstidens Udløb dog bliver ved Forpagtn egentlig Tilladelse. —er, *s.* Lidende; ; En som tillader; —er by fire, Brandng, *s.* Lidelse *c.* —ingly, *ad.* lidende, med

(udt. *suf-fise*), *v.* være nok, være tilstrækkelig; forsyne, folde; tilfredsstille. Suffi"ency, Tilstrækkelighed *c.*; det Tilstrækkelige, Nok; ; Dueligheb, Dygtighed *c.* (2 Kor. 3, 5); Suffiance *c.* Suffi"cient, *a.* —ly, *ad.* , nok; dygtig el. duelig nok; gyldig; forsuf'fisance, *s.* † Mængde, Overflødighed *c.* *v.* tilføje (i Enden af et Ord). Suf'fix, *s.* *n.*

inate, *v.* † standse, hindre.
m, *s.* Oppustning *c.*

Suf'focate, *v.* kvæle; *a.* † kvalt. Suf'focatingly, *ad.* kvælende. Suffocation, *s.* Kvælen; kvalt Tilstand *c.* Suf'focative, *a* kvælende.

Suf'fragan, *s.* Suffragan-Biskop, Underbiskop, Biskop *e* (forsaavidt han staar under en Erkebiskop). Suf'fragant, *a.* hjælpende, Hjælpe-; *s.* Hjælper *c.* Suf'fragate, *v.* stemme, give sin Stemme. Suf'fragator, *s.* En som stemmer for En, Velynder *c.* Suf'frage, *s.* Valgstemme. Stemme *c.*; Bifald *n.*; Forbøn *c.* (i Kirken). [Dyr).

Suffra"ginous, *a.* † som hører til Knæledet (paa

Suffrūticous, *a.* T. halvbuskagtig (om Planter).

Suffūmigate, *v.* ryge, el. anvende Røgning paa de underste el. indre Dele. Suffumigation, *s.* Røgning *c.*

Suffuse, *v.* overgyde, overtrække, sprede ud over (som en Vædske el. en Farve). Suffusion, *s.* Overgydning, Overtrækning; underløbet Vædske *c.*, underløbet Blod *n.*

Sug, *s.* en lille sugende Orm (paa Foreller).

Sug'ar, (udt. *shoog'-ar*), *s.* Sukker *n.*; *v.* sukkre, komme Sukker i el. paa. — of lead, Blysukker *n.*; —baker, Sukkerbager *c.*; —basin, Sukkerskaal *c.*; —box, Sukkerdaase *c.*; —can'dy, Kandis-Sukker *n.*, Kandis *c.*; —cane, Sukkerrør *n.*, *saccharum*; —house, Sukkerhus, Sukkersyderi *n.*; —loaf, Sukkertop *c.*; —plum, Sukkerkugle *c.*; —refiner, Sukker-Raffinør *c.* Sug'ared, *a. fig.* sukkersød, sød; lokkende; — water, Sukkervand *n.* Sug'ary, *a.* sukkersød, sød, Sukker-; som holder af Sukker.

Suges'cent, *a.* † som angaar Sugning, (jvf. Suck).

Suggest', *v.* indgive, indgyde (i Sindet), bibringe; foreslaa, tilraade, tilskynde; † forføre; lade hemmelig vide. —er, *s.* En som indgiver el. indblæser, hemmelig Raadgiver *c.* —ion, *s.* Indgivelse *c.*, hemmeligt Vink, hemmeligt Raad *n.*; hemmelig Tilskyndelse *c.* —ive, *a.* som indeholder et Vink.

Sug'gil, *v.* † baane, beskæmme, vanære. —ate, *v.* slaa brun og blaa. —ation, *s.* brun og blaa Plet *c.*

Suïcide, *s.* Selvmord *n.*; Selvmorder *c.* Suïcidal, *a.* som hører til Selvmord. —ly, *ad.* ved Selvmord.

Süillage, *s.* † Sol *n.*; Urenlighed *c.*, Smuds *n.*

Süing, *s.* † Gjennemsugning *c.*

Suit, *s.* (jvf. Sue, *v.*), Følge, Række *c.*; Følge *n.* (*sid.* Suite, som nu er almindeligt); Sæt *n.* (f. Ex. Dækketøj, Klæder, Gardiner, Sejl osv.), Dragt, Klædning; Ansøgning, Bøn, Begjæring *c.*; Frieri *n.*; Retsstrid, Retssag, Proces *c.*; *v.* ordne, sortere, tilpasse, lade passe; gøre tilfreds; anstaa, passe, klæde; føre en Dragt, klæde; stemme overens, passe. To bring —, † bringe Bidner; to bring a —, anlægge Sag; out of —s, ikke i Overensstemmelse, ikke i Venskab. —able, *a.* som passer, passelig, passende, overensstemmende. —ableness, *s.* Passelighed, Overensstemmelse *c.* —ably, *ad.* passende, paa en Maade som passer (til, to), ifølge. —or, *s.* Ansøger, Supplikant; Sagsøger; Frier *c.* —ress, *s.* Ansøgerinde *c.*

Sul'cated, Sul'cate, *a.* furet (f. Ex. om en Stængel).

copper, Arsenic... (and Copperas). **Sulphat'ic**, *a.* svovlsur. **Sul'phite**, *s.* svovlsuret Salt *n.*

Sul'phur, *s.* Svovl *n.* ...nte, *v.* forbinde med Svovl, svovle; *a.* † svovlet, svovlfarvet. —ation, *s.* Forbindelse med Svovl, Svovlen *c.* **Sulphu'reous**, *a.* ...ly, *ad.* svovlet, svovlholdig, svovlblandet, svovlagtig. ...ness, *s.* det Svovlholdige, det Svovlagtige. **Sulphuret**, *s.* et med Svovl blandet Legeme (især Metal). **Sulphuretted**, *a.* svovlholdig. **Sulphuric**, *a.* som hører til Svovl. **Sulphurous**, *a.* svovlsur; acid, Svovlsyre *c.* **Sulphurwort**, *s.* svovlagtig; Svovl; — acid, Svovlsyre *c.* **Sulphury**, *a.* svovlet svovlholdig.

Sul'tan, *s.* Sultan *c.*; flower, Moskus-Knopurt *c.* ...moschata. **Sultana**, **Sultaness**, *s.* Sultanes, *s.* **Sultaury**, *s.* en Sultans Rige *n.*

Sul'timus, *a.* Sammelbede *c.* **Sul'try**, *a.* lummer.

Sum, *s.* ...um, Summa *c.* dele Beløb *n.*, det Hele; ... Overeensstemmelse *c.* ... Overenskomst, Overeenskomst, Overeensstemmelse *c.*; ... Overeenskomst, Overeensstemmelse *c.*; ... Overeenskomst, Overeensstemmelse *c.*; ...

ı. —ly, *ad.* ypperlig, prægtig, herlig, for-
; —lily, Pragtlilie *c.*, *gloriosa.*
'bonate, *s.* furt kulsurt Salt *n.*
'go, *s.* Superkargo *c.*
ist'tial, *a.* over Himlen, overhimmelsk.
ary, *a.* over Øjenbrynet. Supercil'ious,
hovmodig, hydende, overmodig, stolt.
ydende Væsen, Overmod *n.*, Stolthed *c.*
oep'tion, *s.* † anden Undfangelse *c.*
'sequence, *s.* fjernere Følge *c.*
s'cence, *s.* Udvært; Snylteplante *c.*
ent, *a.* som voxer paa (en anden Vært),

inence, Superem'inency, *s.* høj Grad af
Fortræffelighed *c.* Superem'inent, *a.*
højest, højst fortrinlig, udmærket.
gate, *v.* gøre mere end Pligten fordrer.
tion, *s.* udvidet Pligtopfyldelse, Super-
Superer'ogatory, Superer'ogative,
nt, *a.* over-pligtmæssig, supererogativ.
en'tial, *a.* mere end væsentlig, væsenlig
andet (fremfor en Tings Tilværelse, el.

lt', *v.* højt ophøje, el. opløfte. —ation,
else el. Opløftelse *c.*
ellence, *s.* Ypperlighed fremfor Andre *c.*
ent, *a.* højst ypperlig el. fortræffelig.
res'cence, *s.* Udvært *c.*
un'dity, *s.* overordenlig stor Frugtbar-

ite, († Superfete), *v.* undfange efter den
ngelse. Superfetation, *s.* Overbefrugt-
ngelse efter den første Undfangelse *c.*
, *s.* † Overflade *c.* Superfi"cial, *a.* —ly,
erfladen; som danner Overfladen; *fig.*
—ness, —'ity, *s.* overfladisk Beskaffen-
disshed *c.* Superfi"cies, *s.* Overflade *c.*
, *a.* meget fin, superfin.
ance, *s.* † Flyden paa Overfladen *c.*
t, *a.* † flydende ovenpaa.
y, (Super'fluence †), *s.* Overflødighed *c.*
, *a.* —ly, *ad.* overflødig, mere end nok;
Super'fluousness, *s.* Overflødighed *c.*
† Overflod *c.*
ition, *s.* Løvrighed *c.*
man, *a.* overmenneskelig.
ose, *v.* lægge oven paa.
regnation, *s.* Overbefrugtning *c.*, (*vid.* n).
um'bent, *a.* ovenpaa liggende.
ioe, *v.* endnu tilføje, paalægge el. betynge
uperinduc'tion, *s.* Tilføjning *c.*, Tillæg
se *c.*
o'tion, *s.* gjentaget Indsprøjtning *c.*
ject', *v.* have Overopsyn med.
itution, *s.* dobbelt Indsættelse *c.* (i et
ede; naar En bliver indsat efter at alle-
n er bleven det).
nd', *v.* have Overopsyn med, vaage over,
ogte. Superinten'dence, Superinten-
dency, *s.* Overopsyn *n.* Superinten'dent, *a.* Over-
opsyn havende; *s.* Overopsynsmand *c.*
Superior, *a.* ovre, øverst; højere (i Fortrin, el. Rang), mere, bedre; overlegen; — to, ophøjet over. Superior, *s.* Overmand, Foresat *c.* —'ity, *s.* Over-
legenhed *c.*, Fortrin *n.*, Forrang *c.*
Superlation, *s.* † Overdrivelse *c.*
Super'lative, *a.* højest (i sit Slags); *s.* T. højeste Grad, Superlativ *c.* —ly, *ad.* i den højeste Grad, i Superlativ; højst. —ness, *s.* Væren i højeste Grad *c.*
Superlunar, —y, *a.* overjordisk, ikke af denne Verden.
Supermun'dane, *a.* overjordisk.
Super'nal, *a.* som er oven over, som er over os, himmelsk.
Supernatant, *a.* ovenpaa svømmende; som er over Vandet. Supernatation, *s.* Svømmen ovenpaa el. paa Overfladen *c.*
Supernat'ural, *a.* —ly, *ad.* overnaturlig.
Supernúmerary, *a.* overtallig, overkomplet; *s.* Overkomplet *c.*; — officers and non-commissioned officers, overkomplette Officerer og Underofficerer *pl.* (som følge med et Regiment el. en Bataillon for at kunne træde i de Officerers el. Underofficerers Sted, som falde i Slaget).
Superplant, *s.* † Snylteplante *c.*
Superplusage, † *vid.* Surplusage.
Superpon'derate, *v.* veje over (Maalet).
Superpose, *v.* T. lægge ovenpaa. Superposi"tion, *s.* T. Liggen el. Hvilen ovenpaa *c.* (et andet Lag).
Superpraise, *v.* † rose el. prise til Overdrivelse.
Superproportion, *s.* overstigende Forhold, Overmaal *n.* [ring *c.*
Superpurgation, *s.* overdreven Renselse el. Affø-
Superreflec'tion, *s.* Gjenskin *n.* el. Refleks *c.* af et reflekteret Billede, gjentaget Reflexion *c.*
Supersalience, *s.* Springen paa *c.* Supersálient, *a.* springende paa, bespringende.
Supersalt, *s.* Salt som indeholder mere Syre end Base, surt Salt *n.*
Supersat'urate, *v.* overmætte. Supersaturation, *s.* Overmættelse *c.*
Superscribe, *v.* overskrive; skrive udenpaa. Superscrip'tion, *s.* Overskrift; Udskrift, Paaskrift *c.*
Superseo'ular, *a.* † ophøjet over det Verdslige.
Supersede, *v.* tilsidesætte, opsætte, udsætte; hindre, standse, ophæve, afskaffe; fortrænge; overtage (Kommandoen) fra en Anden; afskedige, kassere; to be superséded, T. blive afskediget (berøvet Rang og Gage) og faa en Anden indsat i sit Sted; superséding signal, S. T. Signal for, at Kommandoen er overgivet en Anden. Supersédeas, *s.* T. en skriftlig Befaling til at standse en Proces, el. til at suspendere en Embedsmand.
Superser'vicеable, *a.* overdreven tjenstagtig.
Superstí"tion, *s.* Overtro; overtroisk Religionsskik; overdreven Samvittighedsfuldhed, ængstelig Nøjagtighed *c.* Superstí"tious, *a.* —ly, *ad.*

troisk; overdreven nøjagtig, ængstelig; —ness, s. Overtro; Ængstelighed c.

Superstrain, v. overspænde, spænde for stærkt.

Superstruct', v. bygge ovenpaa. —ion, —ure, s. Overbygning, Bygning c. (som forskjellig fra dens Grundvold). —ive, a. bygget ovenpaa.

Supersubstan'tial, a. † mere end væsenlig: overdreven grundig el. stærk.

Supersub'tle, a. † altfor fin, spidsfindig.

Superterrene, a. som er over Jorden. Superterrestrial, a. overjordisk.

Superton'ic, s. T. anden Tone opad fra Grundtonen, Sekund c.

Supervacáneous, a. —ly, ad. overflødig, unødvendig. —ness, s. Unødvendighed c.

Supervéne, v komme til (som noget fremmed), komme uventet. Supervénient, a. dertil kommende, tilføjet. Superven'tion, s. Tilkommen, Overraskelse c.

Supervise, v. have Opsyn med; s. † Opsyn n. Supervi'sion, s. Opsyn n., Opsigt c. Supervísor, s. Opsynsmand, Inspektør c. (f. Ex. Fattigforstander; Toldinspektør; Vejinspektør c.).

Súpervive, v. overleve.

Supinátion, s. Liggen paa Ryggen; Tilbagebøjning c. (Armens. saa at Haandfladen vender opad). Súpinator, s. Drejemuskel c. (i Underarmen).

Súpine, s. T. Supinum n., Nominalform c., (et Verbums).

Súpine, a. —ly, ad. liggende paa Ryggen, tilbagebøjet; fig. maglig, ligegyldig, lad, tankeløs, efterladen. —ness, (Supínity †), s. Tilbagelænen, Tilbagebøjning c; fig. Ladhed, Ligegyldighed, Uvirksomhed, Dovenskab c.

Sup'page, s. Sæbemad c.

Suppalpátion, s. † Forlokkelse ved Smigreri n.

Suppar'asite, v. † smigre, sledske for. Supparasitátion, s. Smigreri n.

Suppedáneous, a. under Fødderne. Supped'itate, v. forsyne.

Sup'per, s. Aftensmad c.; the Lord's —, den hellige Nadvere c. —less, a. uden Aftensmad.

Supplant', v. sætte Foden for, el. spænde Krog for (En, og derved faa ham til at falde). slaa Benene fra, berøve Fodfæste; fig overliste, fortrænge, stikke ud, forjage. —átion, s. Fortrængelse c. —er, s. En som fortrænger osv.

Sup'ple, a. bøjelig, smidig; eftergivende; smigrende, krybende; v. gøre smidig el. bøjelig; bøje; blive blød el. bøjelig. —ness, s. Bøjeligheð, Smidighed c.

Sup'plement, (ple udt. *ple*; jvf. Supply), s. Tillæg, Anhang, Bilag, Supplement n, Udfyldning c. —'al, —'ary, a udfyldende, supplerende, som tjener som Tillæg, suppletorisk. Sup'pletory, a. udfyldende; s. Udfyldning c.

Supplial, s. Forsynelse c. Supplísance, s. † Forsyning c., det hvormed der forsynes, Underhold n.

Sup'pliant, a. —ly, ad bedende, bønfaldende; ydmyg; s. Bønfaldende; Ansøger c. Sup'plicant, a. ydmyg bedende, ansøgende; s. Ansøger, Supplikant c. Sup'plicate, v. bede ydmyg, bønfalde. Supplikátion, s. ydmyg Begjering, underdanig Anraakaldelse, Bøn c. Sup'plicatory, a. bedende.

Supply', v. udfylde, gøre fuldstændig, give, skjenke, yde, forskaffe; forsyne; trøde erstatte; s. Udfyldning; Forsyning; Forsta Forraad n. —ment, s. † Forsynelse c.

Suppórt, v. understøtte, støtte; udholde; be, vedligeholde; staa bi, hjælpe; underholi forsørge; s. Understøttelse; Støtte; Bistan holdning c., Livets Ophold n. —able, a. libe delig, taalelig; holdbar. —ableness, s. Taaleli dragelighed c. —ance, (—átion, —ment †) støttelse, Underholdning s. —er, s. En s støtter; Støtte, Pille c. (især om billedlig hvorpaa noget hviler); Skjoldholder c. (i fig. Støtte, Hjælper, Ven; Forsvarer c.

Suppósable, a. formodenlig, antagelig. s. Forudsætning, Formodning c.

Suppóse, v. forudsætte; antage, formode mene; † hemmelig forbytte, underskikke; s. sætning, Formodning c. Suppóser, s. En sætter osv.; † En som forbytter, Bedrager c. si'tion, s. Forudsætning; Formodning, Supposi'tional, a. forudsat, antaget, h Suppositi'tious, a. hemmelig forbyttet, un ægte; † formodet, indbildt; —ness, s. Forbyttelse, Ægthed c. Suppos'itive, a. fo det Forudsatte el. Antagne; —ly, ad. unt sætning.

Suppos'itory, s. Stikpille c. (til at skaffe a

Suppress', v. undertrykke, undertvinge standse, tilbageholde, dæmpe; fortie, ho dølge. —ion, s. Undertrykkelse; Fordølgelse a. undertrykkende. —or, s. Undertrykker c.

Sup'purate, v. affondre Materie el. Pu rere, røde; bringe til at suppurere. Suppu Rødesætning; Pus, Rode, Materie c. Sup a. som befordrer Rødesætning; s. Supp (Middel til at affondre Materie).

Supputátion, s. † Regning, Beregning pute, v. † regne, beregne, gøre Overslag ove

Supralapsárian, a. (**Supralap'sary**, a Syndefaldet; s. supralapsarist Calvinist c. tager Prædestinationen at have været føren faldet).

Supramun'dane, a. overjordisk.

Supraor'bital, a. over Øjehulen.

Supravul'gar, a. ophøjet over det al højere.

Suprem'acy, s. øverste Myndighed c., H domme n., højeste Magt c., Supremat n. sager); oath of —, Supremat-Ed c. (en Ed den engelske Fyrstes Overmagt i Kirkesager e

Supréme, a. høiest, øverst (i Rang, i Myn Magt, i Forstand); —being, højeste Væsen (ogsaa: The Supreme), —ly, ad højst, i høj

Suraddi'tion, s. † Tillæg n. (til et Navn) Tilnavn n.

Súral, a. som er i Læggen, Lægge-.

Surance, *s.* Sikkerhed *c.* (*vid.* Assurance).
Sur'base, *s.* T. Randforfiring over en Baſis el. et ...bſtykke *c.* —ed, *a.* med en Randforfiring over Fod...ykket.
Surbáte, (Surbéat), *v.* gøre ømfodet. Surbáte, ...rbáting, *s.* Beſkadigelſe under Hoven *c.* (paa en Heſt, Ex. ved at den har tabt en Sko). Surbeat', Surbet', † ømfodet.
Surcease, *v.* ophøre; gøre Ende paa, ſtandſe; *s.* ...phør *n.*, Standsning *c.*
Surcharge', *v.* overlæsſe, overlade. Sur'charge, *s.* ...verladning, Overlæsning *c.*; T. Extra-Paalæg *n.* ...or ikke at have betalt Afgift i rette Tid). Surchar'ger, En ſom overlæsſer.
Surcin'gle, *s.* Sadelgjord, Pakgjord *c.* (til at faſt...re en Byrde paa en Heſt); Bælte *n.* (til en Præſte...ple). Surcin'gled, *a.* omgjordet.
Sur'cle, *s.* ungt Skud *n.*, Kviſt *c.*
Sur'coat, *s.* kort Overkjole *c.*
Sur'crew, *s.* † Tilvært *c.*
Sur'culate, *v.* afſkære unge Skud, beſkære. (Jvf. ...rcle).
Surd, *a.* † døv; uhørlig; T. irrational, uberegne...l, ſom ikke nøje lader ſig udregne; *s.* irrational Stør...lſe *c.* —ity, *s.* † Døvhed *c.*
Sure, *a.* fikker; vis, forvisſet; tilforladelig, ufejl...rlig; *fig.* bunden (ved et Løfte), trolovet; *ad.* viſt, ...ſelig, uden Tvivl. To make —, forvisſe ſig, fikkre ...(en Beſidbelſe, el. Magt over noget); to be —, vis...ig, tilvisſe, rigtignok, ſandelig; to be — of, være vis ...a; —footed, fikker i ſin Gang, med faſte Skridt. ...ly, *ad* visſelig; fikkert. —ness, *s.* Vished, Sikker...d *c.* —tiship, *s.* Borgen, Kaution *c.* —ty, *s.* ...ikkerhed, Vished *c.*; Vidne *n.*; Kaution, Borgen; ...idſel *c.*
Surf, *s.* Brænding *c.* (Bølgebrud mod Kyſter og ...runde); × Bunden af en Vandrende.
Sur'face, *s.* Overflade *c.*
Sur'feit, (udt. *sur'-fit*), *v.* overfolde, overmætte; ...erfylde ſig; overmætte ſig; *s.* Overfyldelſe, Overmæt...lſe; Vammelſe, Lede *c.*; —water, Mavedraaber *pl.* ...il at kurere Overmættelſe). —er, *s.* Fraadſer, Æder, ...ſlugbals *c.* —ing, *s.* Fylderi, Fraadſeri, Svælgeri *n.*
Surge, *s.* høj Bølge, Braadſø *c.*; *v.* ſtige, hæve ...g. S. T. reiſe Sø; opgaa (et Tov). —less, *a.* rolig, ille (om Havet). Sur'gy, *a.* urolig, med ſvær Sø.
Sur'geon, *s.* Saarlæge, Læge, Kirurg *c.*, S. T. Dok...r, Skibslæge *c.* Sur'geoncy, *s.* Kirurgembede *n.* ...ed Armeen); assistant —, Underkirurgembede *n.* ...ur'gery, (Sur'geonry †), *s.* Saarlægekunſt, Kirurgi; ...perationsſtue *c.* Sur'gical, *a.* kirurgiſk.
Sur'liness, *s.* ſurt Væſen, Tværhed, mørk Lune, ...narvornhed, Fortrædelighed *c.* Sur'ling, *s.* † Sur...ule *c.* Sur'ly, *a.* —ily, *ad.* ſur, ſurmulet, mørk, ...rtrædelig, knarvorn, barſk, uhøflig.
Sur'loin, *vid.* Sirloin.
Surmisal, *s.* † Formodning *c.* (*vid.* Surmise).
Surmise, *v.* formode, formene, bilde ſig ind, tænke; ...ve Mistanke om, ane; *s.* Formodning; Anelſe, Mistanke *c.* Surmising, *s.* Mistanke *c.* Surmiser, *s.* En ſom formoder oſv.
Surmount', *v.* overſtige, overgaa; overkomme, overvinde. —able, *a.* overſtigelig; overkommelig. —er, *s.* En ſom overſtiger oſv.
Sur'name, *s.* Tilnavn *n.* (Familienavn; tillagt Navn); *v.* kalde ved Tilnavn, give Tilnavn.
Surpass', *v.* overgaa, overtræffe. —able, *a.* overtræffelig. —ing, *a.* fortrinlig, udmærket, ualmindelig. —ingly, *ad.* i en ualmindelig Grad, fortrinlig, paa en udmærket Maade.
Sur'plice, *s.* Meſſeſkjorte *c.* Sur'pliced, *a.* i Meſſeſkjorte.
Sur'plus, —age, *s.* Overſkud *n.*; Tilgift *c.*
Surprise, Surprisal, *s.* Overrumpling *c.*, Overfald *n.*; Overraſkelſe; Forvirring, Beſtyrtelſe, Forbauſelſe *c.* Surprise, *v.* overrumple, overfalde; overraſke, forbauſe; forvirre. Surprising, *a.* —ly, *ad.* forbauſende.
Sur'quedry, *s.* † Overmod *n.*
Surrebut'ter, *s.* T. Klagerens fjerde Indlæg *n.*
Surrejoin'der, *s.* T. Triplik *c.*, Klagerens tredie Indlæg *n.*
Surren'der, *v.* overgive; overlevere, afſtaa; overgive ſig, give ſig tabt; *s.* Overgivelſe; Overlevering, Afſtaaelſe *c.*; T. Afſtrædelſes-Dokument *n.* (en Fæſters el. Forpagters). —ée, *s.* T. tiltrædende Forpagter *c.* —or', *s.* T fratrædende Forpagter *c.* Surren'dry, *s.* † Overgivelſe *c.*
Surrep'tion, *s.* Tilſnigelſe, ſvigefuld Tilvendelſe *c.* Surrepti"tious, *a.* tilliſtet, tilſneget; underfundig; —ly, *ad.* ved Snedighed, paa en ſvigefuld el. underfundig Maade.
Sur'rogate, *v.* ſætte i en andens Sted; *s.* Repræſentant, Fuldmægtig; en Biſkops Fuldmægtig *c.* (ſom Dommer i den gejſtlige Ret).
Surround', *v.* omringe, omgive, indeſlutte.
Sursol'id, *s.* T. Surſolidum *n.* (en Størrelſes 4de Potents).
Surtout', (udt. *sur-toot'*), *s.* Overfrakke, Overkjole *c.*
Survéne, *v. vid.* Supervene.
Survey', *v.* overſkue; tage i Øjeſyn, beſe, beſigte, efterſe; have Opſyn med; opmaale (Land), optage Kaart over; *s.* Overblik *n.*, Udſigt *c.*; Opſyn, Efterſyn *n.*; Beſigtelſe; Opmaaling; Landmaaling *c.*; Afrids *n.*, Plan *c.*; (amr.) Tolddiſtrikt *n.* —al, *s.* † (*vid.* Survey). —or, *s.* Opſynsmand, Inſpektør; Synsmand; Landmaaler *c.* —orship, *s.* en Inſpektørs, el. Landmaalers Embede *n.*
Surview', *v.* & *s*, Survíse, *v.* † *vid.* Survey.
Survival, Survivance, *s.* Overleven; Erſpektance *c.* Survíve, *v.* overleve; leve endnu; blive i Live, blive tilbage. Survíver, Survívor, *s.* Overlevende, Længſtlevende *c.* Survívorship, *s.* Overleven, Erſpektance *c.*
Suscep'tible, *a.* modtagelig (for Dannelſe, Følelſer, Indtryk oſv.); følſom. —ness, Susceptibil'ity, *s.* Modtagelighed; Følſomhed *c.* Suscep'tion, *s.* Modtagelſe, Antagelſe *c.* Suscep'tive, *a.* modtagelig. Susceptiv'ity, *s.* Modtagelighed *c.* Suscep'tor, *s.* En

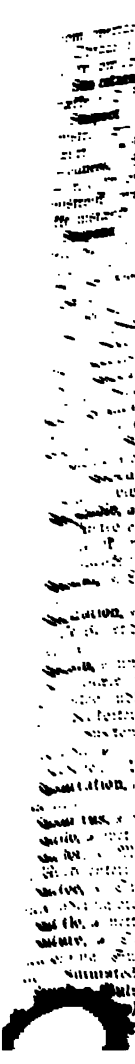

Swad, *s.* lille Tarfot e.; (anat.) Klump, Masse; Stare c.

Swad'dle, *v.* (svøbe (et Barn)), indsvøbe; × prygle; *s.* Svøb m. Swad'dling-band, *s.* Svøbelsesbånd e. Swaddling-cloth, Swad'dling-clout, *s.* Svøb, Svøbetøj n.

Swag, *v.* (øge: hænge ned fra Vægt, bøje tungt, hænge med Vægten mod). —bellied, *a.* tykmavet, buget. —**gy,** *a.* nedhængende, flosset.

Swage, *v.* (smede (*vid.* Aamage)).

Swag'ger, *v.* (bruge brøsne, prale, bryste sig, —*er, s.* Skrallert, Drabant, Brøsner e.

Swag'gy, *vid.* under Swag.

Swain, *s.* Ungersvend, Karlknøl; Bondekarl, Hyrde, Gifter e.; —mote, en Forst-Ret el. Forst-Jury (af Selvejere). —ish, *a.* † tumultagtig, uvidende.

Swale, *v.* (svinde (smelte ben Lebe (om et for hurtig nedbrændende Lys); forsvinde.

Swale, *s.* × Vral; *s.* Stegge e.; (anat.) Dal e.

Swal'let, *s.* indbrændende Vand n.

Swal'low, *s.* Svale e. *hirundo*; bank—, Digesvale e. *hirundo riparia*; chimney—, house—, Skorstensvale, Fortovsvale e. *hirundo rustica*; —fish, Knurhane e. *trigla hirundo* (Fisk); —'s tail, T. Svalestjert e. (et Slags Tøj som svales sidder: dove-tail); et Slags Uldvarer n.; —tail-dag, Spidrilag n.; —wort, Svalerod e. *asclepias vincetoxicum.*

Swal'low, *v.* (svalge (sluge, nedsluge, synke; *fig.* overfare, ansvøbe bemærkninger, tage imod el. antage (en Mening uden at prøve den); tage (sine Ord) tilbage; *s.* Svalg n. Strube; Svælgrøret; Slurk, Nedsluning e; Svalen Fjerene e. —er, *s.* Svalget, Slurkbille. **Swamp,** *s.* Sump, Mose e.; *v.* (synke, lave synke ned i en Mose); —ed, (synket, fuldsejlet. —ere, Mosbeen n. —y, *a.* sumpagtig, sumpet.

Swan, *s.* Svane e. *cygnus*; —'s down, Svanedun n. (fiin og tæt Fjerbeklædning under Fjerene); —skin, et Slags blødt Uldtøj, n. Svanehals e.

Swap, *v.* (bytte et Sværd; klaske (med Pisken); *s.* Slag n.; *ad.* hårdt; (et Svøb. Pisken sprang, at rustle *vid.* Swop, *s.* & *v.*).

Sward, *s.* Græs; Kløvbund; Grønsvær e.; —y, *a.* græsrig, græsgrøn.

Sware, † *vid.* Swear, *v.*

Swarm, *s.* Sværm; Mængde e.; *v.* (sværme (om Bier); klatre overhovedet; † klatre (op i et Træ).

Swart, *a.* mørk, mørkfarvet; —e, sære mørk el. brun. —star, † Sandelfarve e. (*vid.* Dog-star). —y, *a.* —iness, —ness, *s.* (*vid.* Swarthy, etc. under Swarth.

Swarth, *s.* (sort mørk mørkfarve, mørkfarvet ting, *s.* underforstået Swath, en Skaar; og i det nedsatte Tydning for: Fetch el. Wraith, en dødes Forgængers Aftryk). —iness, *s.* mørk el. mørkfarvet Overflade e. —y, *a.* —ily, *ad.* (sort; mørk, mørkfarvet, mørkfarvelig.

Swarve, *v.* † *vid.* Swerve.

Swash, *s.* Tumult, Larm; Skalbre, Reje, Smæk; *v.* Skvulpen; Stød (ved Skylder e. —buckler, † Skalbrer, Skryder e. —er, *s.* † Skryderske e.

Swath, *s.* Skaar *c.* (Række afhugget Græs el. afmejet Korn); Svøb *n.* (*vid.* Swathe).

Swathe, *v.* svøbe (et Barn); *fig.* indhylle, indeslutte; *s.* Svøb, Bindsel *n.* Swathing-clothes, *pl.* Svøbetøj, Svøb *n.*

Sway, *v.* svaje, svinge (som f. Ex. en Vægtskaal); helde, have Overvægt; have Indflydelse; herske, regjere; *v.* svinge (f. Ex. et Vaaben), føre i Haanden; lede, styre; bestyre; beherske; *s.* Svingen *c.*, Sving; svingende Legeme *n.*, svingende Kraft *c.*; Overvægt *c.*, Udslag *n.*; Indflydelse; Styrelse; Magt *c.*, Herredømme *n.* —ing (of the back), *s.* det at være svejryggет (om Hefte).

Sweal, *v. vid.* Swale.

Swear, (udt. *sware*), *v.* sværge; bande; lade sværge, tage i Ed; bekræfte ved Ed; sværge ved; to — in, tage i Ed (en udnævnt Embedsmand, en hvervet Soldat). —er, *s.* En som sværger el. bander. —ing, *s.* Sværgen; Banden *c.*

Sweat, (udt. *swet*), *s.* Sved *c.*; *fig.* haardt Arbejde *n.*, Møje *c.*; *v.* svede; udsvede; × formindske ved Skedevand (Guldmynters Vægt, og tilegne sig det fraskilte Guld); —er, *s.* En som sveder; En som bringer til at svede. —iness, *s.* det at være svedt el. at svede. —ing-bath, *s.* Svedebad *n.* —ing-iron, *s.* et Jern til at skrabe Sved af Hefte. —ing-sickness, *s.* Svedesyge, Svedefeber *c.* —y, *a.* —ily, *ad.* svedt, svedig, vaad af Sved; mosfommelig, fur.

Swede, *s.* Svensk *c.* Swedish, *a.* svensk.

Sweep, *v.* (svippe); feje; ile el. fare hen over; bevæge sig højtidelig; trække efter sig, slæbe; tage hastig til sig, stryge ind; svippe el. fare hurtig forbi; strejfe; slaa; bortjage; S. T. drægge (efter forliste Ting); *s.* Fejning *c.*; Sving *n.*, Svingning; Strygning, Strejfen *c.*, Strøg *n.*; Bortrivning, Ødelæggelse; Fejer *c.* (Skorstensfejer, Gadefejer); —s, *pl.* S. T. Bunk-Aarer *pl.* (store Aarer til at ro smaa Skibe, el. svaje større Skibe); —bar, Langvogn *c.*; —net, stort Fiskegarn, Vod *n.*; —stakes, *s.* (*sing.*), den Bestemmelse ved Spil, at den Vindende strøger sin egen og de andres Indsatser til sig; en Præmie el. Gevinst som bestaar af flere Indsatser (ved Hesteveddeløb). —er, *s.* Fejer *c.* —ing clause, —section, T. (i Krigsartiklerne), den 24de Artikel, som bestemmer, at alle i de foregaaende Artikler ikke specificerede Overtrædelser el. Forsømmelser, skulle dømmes af en General el. en Krigsret, og straffes efter disses Skøn; —ings, *s. pl.* Fejeskarn *n.*; —washer, En som i Fejeskarn fra Guld- og Sølvarbejderes Værksteder søger Metal. —y, *a.* hurtig forbifarende, strygende; bølgeformig, bølgende; struttende.

Sweet, *a.* —ly, *ad.* sød; behagelig (for enhver Sands), vellugtende, duftende; velklingende, melodisk; yndig, skøn; ferst (ikke sur, ikke salt), frist (ikke fordærvet); mild, blid, huld; *s.* Sødme, Sødhed; Behagelighed; Vellugt, Duft *c*; et Kærtegns-Udtryk til en elsket Person; —bag, Krydderpose *c.*; —apple, —sop, Flaskekrø *n.* (ogsaa dets spiselige Frugt), *anona squamosa*; —bread, Kalvebrisfel, Brisfel *c.*; —briar, Vin-Rose *c.*, *rosa rubiginosa* (el. *eglanteria*, el. *suavifolia*); —flag, —rush, Kalmus, vellugtende Flæg *c.*, *acorus calamus*; —gum, Storax *c.*; —gum-tree, flydende Storaxtræ *n.*, *liquidambar*; —heart, Kæreste *c.*; et Kærtegns-Udtryk, min Hjerte, mit kjære Barn; —herbs, vellugtende Kokkenurter *pl.*; —meat, Sylttøj *n.*; —pea, Flabbælle *c.*, *lathyrus* (Pl.); —root, Lakrisrod, Lakrits *c.*, *glycyrrisa glabra*; —rush, *vid.* —flag; —scented, vellugtende; —spoken, sødtalende, smigrende; —sultan, Moskus-Knopurt *c.*, *centaurea moschata*; —tempered, venlig, godmodig; —tooth, Slikmund, Lækkermund *c.*; —william, Skæg-Nellike *c.*, *dianthus barbatus*; —willow, Mose-Pors *c.*, *myrica gale*. —en, *v.* gøre sød, søde; forsøde; gøre vellugtende; gøre behagelig el. yndig; formilde; lindre; blive sød; × lokke, forføre. —ener, *s.* En el. noget som forsøder osv.; forsødende el. formildende Middel *n.*; × Forfører, Bedrager *c.* —ing, *s.* sødt Eble *n.*; et Kærtegns-Udtryk: min Elskede, min Kære. —ish, *a.* sødagtig, sødlig. —ness, *s.* Sødhed, Sødme; Vellugt, Duft; Ynde, Behagelighed; Mildhed *c.*

Swell, *v.* svulme; svulne, hovne; blæse sig op, bryste sig; være svulstig; ophidses, opbruse; tiltage, vore, stige; lade svulme; opblæse; forøge, forstærke; *s.* Svulmen *c.*; × Herre, velklædt Person *c.*; S. T. Dønning *c.* —ing, *s.* Svulst, Hævelse, Byld; Fremragning, Ophøjning; Opbrusen *c.* (af Lidenskaber); white —ing, Ledesvamp *c.*

Swelt, *v.* † gøre mat (af Hede); blive afkræftet (som ved stærk Varme). Swel'ter, *v.* gøre trykkende el. forsmædelig (ved Hede); lide, el. være nær ved at forgaa af Hede. Swel'try, *a.* trykkende hed, lummervarm.

Sword, *vid.* Sward

Swerve, el. **Swarve,** *v.* (det gamle danske: svarve), svirre, dreje af (fra den rette Linie el. Vej), afvige, udskeje; klattre; † strejfe om.

Swift, *a.* (—ly, *ad.*), hurtig, rask, rap; *s.* hurtig Strømning, Strøm *c.*; Mursvale, Kirkesvale, *hirundo apus* (ogsaa kaldet: black Martin); —foot, —heeled, rapfodet, letbenet. —er, *s.* S. T. Hesteton *n.*; Svigtetov *n.*; Langrem *c.* —ness, *s.* Hurtighed *c.*

Swig, *v.* drikke i store Slurke, drikke begjerlig, tage en dygtig Slurk; *s.* dygtig Slurk *c.*

Swill, *v.* svælge, drikke (meget, og graadig); væde sylle; beruse; *s.* store Slurke *pl.*; Fylderi *n.*; Drank *c.*, Spøl *n.* (til Svin). —er, *s.* Dranker, Drikkebroder, Svirebroder *c.* —ings, *s. pl.* Spøl *n.*

Swim, *v.* svømme; flyde; bevæge sig let, svæve; svimle; være overfømmet, svømme; *fig.* svømme (f. Ex. i Glæde osv.); svømme over; *s.* Svømmen; Svømmeblære *c.* (i Fisk). —mer, *s.* Svømmer; Svømmefugl *c.*; T. en hornagtig Svulst (paa en Hests Ben). —ming, *s.* Svømning; Svimmel *c.*; —ming of the head, Hovedsvimmel, Ørhed i Hovedet *c.* —mingly, *ad.* flydende, uden Vanskelighed, med Held, efter Ønske.

Swin'dle, *v.* snyde, bedrage. Swind'ler, *s.* Snyder, Bedrager *c.* Swind'ling, *s.* Snyderi, Bedragerі *c.*

Swine, *s.* (*sing.* & *pl.*), Svin *n.*; —bread, *c.* —herd, Svinehyrde *c.*; —pipe, Vin[illegible]

(*vid.* Red-wing); —pox, Skoldekopper *pl.* —stone, Stinksten *c.* (*vid.* Stinkstone).

Swing, *v.* svinge; dingle; gynge; *s.* Sving *m.*; Svingning; Gynge *c.*; frit Løb *n.*, Frihed, Hang, Tilbøjelighed *c.*; —bridge, Drejebro, Svingbro *c.* (som aabnes ved at drejes til Siden); —tree, Svingel *c.* (paa en Vogn); —wheel, Stighjul *n.* (i et Styrur). —'er. *s.* En som svinger, el. gynger; En som slynger el. kaster; (jvf. Swinger, under Swinge). —'ing, *s* Svingning; Gyngen *c.*

Swinge, *v.* prygle dygtig, tuske; † svinge (som en Svøbe); *s.* † Sving *n.*; —buckler, † Storpralер *c.*

Swin'ger (g udt. *j*), *s.* × Noget stort og drøjt; stor Løgn *c.*; (jvf. Swinger under Swing). **Swin'ging** *a.* —ly, *ad.* × stor, uhyre, drøj.

Swin'gle, *s* † svingle, svinge, dingle; gynge; × Flætte, Hør; —staff, Skættel *c.* [delig.

Swinish, *a.* frinsk, svinagtig; gemen, plump, usø-

Swink, *v.* † slide og slæbe, arbejde stærkt; udmatte ved Arbejde; *s.* † Arbejde *n.* —er, *s.* † Arbejder, Arbejdsmand *c.*

Swipe, *s.* Brøndvippe, Brøndstang; Vindebom *c.* (paa en Vindebro); et Redskab til at kaste Granater.

Swipes, *s.* × tyndt, daarligt Øl *n.*

Swip'per, *a.* × hurtig, i et Svip.

Swirl, *v. vid* Whirl.

Swiss, *s.* Schweitser *c.*

Switch, *s.* Kvist, tynd Kjep, Spidsrod *c.*; T. Sving paa en Jernbane *n.* (hvorved Vognen kan løbe ind paa en Sidebane); *v.* slaa med en Spidsrod, svippe.

Swiv'el, *s.* Noget fæstet saaledes til et andet Legeme, at det kan drejes om, Løgne, Hoirvel *c.*; S. T. Hoirvelbolt; Falkonet, Svingbasse *c.* (en lille halvpundig Kanon, som kan drejes i alle Retninger); —hook, S. T. Hoirvelbøge *c.*

Swob, Swob'ber, *vid.* Swab.

Swob'bers, *s. pl* fire Kaart, Honører *pl.* (i Whistspil; Es, Konge, Dame, Knegt, paa hvilke der undertiden gøres Bedemaal).

Swollen, Swoln, *pt.* (af Swell) svullen.

Swoon, *v.* besvime, daane, falde i Afmagt; *s* Besvimelse *c.* —ing, *s.* Besvimelse *c.*

Swoop, *v.* slaa ned paa (som en Rovfugl), gribe, snappe; † bevæge sig hastelig; *s.* Nedslag, Slag, Greb *n.* (Ordet er en forældet Form af Sweep).

Swop, *v.* bytte, tuske; *s.* Bytten, Tusken *c.*

Sword, (udt. *soard*), *s.* Sværd *n.*, Sabel, Kaarde *c.*; *fig.* Ødelæggelse; Hevn; Krig *c.*; to put to the —, lade springe over Klingen, nedhugge; —arm, højre Arm *c.*; —bayonet, lang Bajonet *c.* —bearer, Sværddrager *c.*; —belt, Sværdbælte *n.*; —cutler, Sværdfejer *c.*; —fish, Sværdfisk *c.*, *xiphias gladius*; —knot, Kaardedusk, Portepee *c.*; —law, den Stærkeres Ret, Næveret *c.*; —man, —'s-man, Krigsmand, Soldat *c.*; —player, Fegter *c.* —ed, *a.* omgjordet el. bevæbnet med Sværd. —er, *s.* × Soldat; † Snigmorder *c.*

Syb, *vid.* Sib.

***Sybarit'ic,* —al,** *a.* sybaritisk, vellystig, overdaadig, forkælet, (lig Beboerne af den forrige italienske Stad Sybaris).

Syc'amore, Syc'amine, *s.* Morbær-Figentræ *n.*, *ficus sycomorus*; Baldbirk Løn *n.*, *acer pseudoplatanus*, (*vid.* Maple, som er det rigtigere Ord for Løn).

Syc'ophancy, *s.* Underdeeri; Smigreri *n.* **Syc'ophant,** *s.* Underdaner, Smigrer; Snyltegjæst *c.* **Syc'ophant,** —ize, *v.* agere Smigrer el. Snyltegjæst. **Sycophan'tic,** —al, *a.* flabrende; nedrig smigrende, flesken. **Syc'ophantry,** *s.* Underdeeri *n.*

Sy'enite, *s.* Syenit *c.* (en Stenart).

Syllab'ic, —al, *a.* som hører til, el. bestaar af Stavelser, syllabisk, Stavelses-. —ally, *ad.* efter Stavelser, stavelsevis. **Syl'lable,** *s.* Stavelse *c.*; *fig.* Ord *n.*; *v.* † udtale, fremsige.

Syl'labub, *vid.* Sillabub.

Syl'labus, *s.* Udtog *n.*, Overtigt *c.*, Kompendium *n.*

Syllep'sis, *s.* T. Syllepsis *c.* (en Usyntaksmaade, som bestemmes mere efter Begrebet, end efter grammatikalsk Rigtighed).

Syl'logism, *s.* T. Syllogisme, Slutningsrække *c.* **Syllogis'tic,** —al, *a.* —ally, *ad.* syllogistisk, slutningsmæssig. **Syl'logize,** *v.* syllogisere, slutte, gøre Slutninger. **Syl'logizer,** *s.* Logiker *c.*

Sylph, —'id, *s.* Sylfe, Sylfide *c.*

Syl'van, *vid.* Silvan

Sym'bol, *s.* Symbol, Sindbillede, Tegn; Indbegreb, Symbolum *n.*, Troesbekjendelse; Lod, Del. Dom *c.* —ical, *a.* —'ically, *ad.* symbolsk, sindbilledlig, billedlig. —ism, *s.* T. Symbolismus, Forening. Medvirkning af flere Dele *c.* —ization, *s.* symbolsk Fremstilling *a.* —ize, *v.* fremstille symbolsk el. billedlig, symbolisere; have en vis Lighed, stemme overens. staa i en vis Forbindelse (med noget).

Sym'metral, *a.* † ensmaalelig.

Symmet'rical, *a.* —ly, *ad.* symmetrisk. Sym'metrist, († Symmet'rian), *s.* Jagttager af Symmetri *c.* Sym'metrize, *v.* gøre symmetrisk, symmetrisere. **Sym'metry,** *s.* Symmetri *c.*, Ligemaal, rigtigt Forhold *n.*

Sympathet'ic, —al, *a.* —ally, *ad.* sympathetisk. medfølende, deltagende, medlidende; hemmelig virkende. **Sym'pathise,** *v.* sympathisere, være medfølende, tage Del (i en Andens Følelser); stemme overens. passe. **Sym'pathy,** *s.* Sympathi, Medfølelse; Medlidenhed; hemmelig Overensstemmelse og Vexelvirkning *c.*

Symphónious, *a.* samstemmende, harmonisk. **Sym'phony,** *s.* Samklang, Harmoni *c.*; T Symfoni *c.* (et Tonestykke for mange Instrumenter); Forspil, el. Efterspil (til en Vokal-Komposition).

Sym'physis, *s.* Benenes Sammenfejning el. indbyrdes Forbindelse *c.*, T. Symphysis *c.*

Symposiac, *a.* som hører til et Gjæstebud el. Drikkelag. **Sympósium,** *s.* Gjæstebud, Gilde. **Sympósium** *n.*

Symp'tom, *s.* Symptom, Sygdomstegn; Tegn. Forbud *n.* —at'ic, —at'ical, *a.* —at'ically, *ad.* symptomatisk; tilfældig.

Synær'esis, *s.* T. Synæresis *c.* (to Stavelsers Sammentrækning til een).

Synago'gical, *a.* som hører til en Synagoge.

Syn'agogue, (gogue udt. *gog*), *s.* Synagoge *c* (Jødeskole; Jødekirke).

Synalœ'pha, *s.* T. Synalœphe *c.* (Sammensmeltning af to Vokaler, hvoraf den ene flutter, den anden begynder et Ord).

Syn'archy, (ch udt. *k*), *s.* fælles Regjering *c.*

Synarthrœ'sis, *s.* T. fast Ledføjning *c.* (med liden el. ingen Bevægelse). Synarthrosis *c.*

Synax'is, *s.* Forsamling, † Kommunion, Altergang *c.*

Synchondrœ'sis, (ch udt. *k*), *s.* T. Bruskbaand *n.*

Syn'chronal, Synchron'ical, (ch udt. *k*), *a.* samtidig, jævntidig, synkronistisk. Syn'chronism, *s.* Samtidighed, Synkronisme *c.* Syn'chronous, *a.* samtidig. Syn'chronize, *v.* indtræffe el. være samtidig.

Syn'copate, *v.* forkorte: T. synkopere (Ord; Noder). **Syncopa'tion,** *s.* T. Synkoperen *c.* Syn'cope, *s.* Forkortelse *c.* (et Ords i Midten), T. Synkope *c.*; Besvimelse, Daanelse, Afmagt *c.*; Synkoperen *c.* (Noders). Syn'copist, *s.* Ordforkorter, Synkopist *c.*

Syn'cratism, *s.* Forening af Kræfter *c.*

Syn'cretism, *s.* Trosmeningers Forening *c.*

Syn'dic, *s.* Syndikus *c.* (Ordfører, Raadgiver, Sagfører; Bystriver). —ate, *v.* dømme; dadle.

Syn'drome, *s.* T. Medvirkning *c.*

Synec'doche, (che udt. *ke*), *s.* T. Synekdoche *c.* (egentlig: Medforstaaen, en rethorisk Figur, hvorved en Del sættes for det Hele, el. omvendt, f. Ex. Tag for Hus, Aar for en vis Del af Aaret. Dødelig for Mennesse). Synecdoch'ical, *a.* —ly, *ad.* udtrykt ved en Synekdoche, synekdochisk.

Synecphonœ'sis, *s.* Sammentrækning af to Stavelser til een (i Udtalen).

Synerget'ic, Synergis'tic, *a.* medvirkende.

Syn'genese, *s.* T. forhannet Plante *c.* (ɔ: med sammenvorede Støvknapper).

Synneurœ'sis, *s.* T. Sene-Forbindelse *c.*

Syn'od, *s.* Synode, Kirkeforsamling *c.*, Kirkemøde *n.*; Forening, Konjunktion *c.* (to Himmellegemers). **Syn'odal,** *a.* synodal; *s.* Synodaldekret *n.*; † Paaskevisitationspenge *pl.* (til Biskoppen fra Præsten). **Synod'ic,** —al, *a.* synodal, forhandlet i Kirkemøde; T. synodisk (Maaned, ɔ: Tidsrummet fra en Nymaane til den anden); —ally, *ad.* ved el. i et Kirkemøde.

Syn'onyme, (yme udt *im*), *s.* Synonym, enstydigt Ord *n.*, (*pl.* synon'yma, el syn'onymes, Synonymer *pl.*). Synon'ymist, *s.* Forklarer af Synonymer *c.*; En som samler og ordner enstydige Plantebenævnelser.

Synon'ymize, *v.* forklare el. udtrykke ved Synonymer. Synon'ymous, († Synon'ymal). synonym, enstydig. Synon'ymously. († Synon'ymally), *ad.* synonymisk. Synon'ymy, *s.* Synonymi, Enstydighed *c.*

Synop'sis, *s.* Overfigt, jævnsidig Samling. **Synop'tic** *c.* Synop'tical, *a.* —ly, *ad.* synoptisk.

Synó'via, *s.* T. Ledevand *n.*

Syntac'tical, *a.* — ly, *ad.* syntaktisk Syn'tax, *s.* Syntax, Sammenstilling, Ordføjning; Ordføjningslære *c.*

Synterésis, *s.* Sammittighedsnag *n.*

Syn'thesis, *s.* T. Syntheſe, Sammenstilling, Sammenføjning, Forbindelse *c.* Synthet'ic, —al, *a.* —ally, *ad.* syntbetisk, sammenføjende.

Synton'ic, *a.* T. stærk, kraftig (i Musik).

Syph'ilis, Sy'phon, Sy'ren, *vid.* Siphilis, Siphon, Siren.

Syr'iac, *a.* syrisk; *s.* Syrisk *c.*, syrisk Sprog *n.* Syri'acism, Syr'iasm, *s.* syrisk Dialekt *c.* Syr'ian, *a.* syrisk; *s.* Syrier *c.*

Syrin'ga, *s.* ægte Jasmin *c.*, *philadelphus coronarius* (ogsaa kaldet Mock-orange).

Syr'inge, *s.* (egentlig: Rør *n.*), Sprøjte *c.*; *v.* sprøjte, indsprøite; rense ved Indsprøjtning.

Syringot'omy, *s.* T. Syringotomi *c.*, Fistelsnit *n.*

Syr'tis, († Syrt), *s.* Syrte, Sandbanke *c.*, Rev *n.*

Syr'up, *vid.* Sirup.

Sys'tasis, *s.* † Sammentræden, Forbindelse; Beskaffenhed *c.*, Væsen *n.*

Sys'tem, *s.* System *n.* (sammensat ordnet Hele *n.*; ordnet Sammenstilling; Lærebygning *c.*; Sammenhæng *n.*); —maker, Systemfabrikant *c.*; —monger, Systemkræmmer *c.* —at'ic, —at'ical, *a.* —at'ically, *ad.* systematisk, regelmæssig, videnskabelig. —atist, —atizer, *s.* Systematiker *c.* —atize, *v.* systematisere, ordne systematisk, bringe i videnskabeligt Sammenhæng.

Sys'tole, *s.* T. Systole *c.* (Hjærtets Sammentrækning; Hjærteklemmelse *c.*; en lang Stavelses Sammentrækning el. korte Udtale *c.*; modsat Diastole).

Sys'tyle, *s.* T. Systyl el. Systylon *n.* (Søjlers Stilling nær ved hinanden, i to Søjlediametres Afstand; en Bygning med tæt ved hinanden staaende Søjler).

Syz'ygy, *s.* T. Syzygi *c.* (to Himmellegemers Stilling i lige Linie med Jorden, Ny- og Fuldmaane-Tid).

T.

T, *s.* T, *n.*; i Forkortelser for: theology: Thomas: tum: tutti (i Musik); Theor. for: theorem; Tim. for: Timothy, Timotheus.

T, *s.* en Minebygning med to Kamre (i Form af et T).

Tab'ard, *s.* Baabenkappe, Baabenkjortel, en Herolds Kappe (uden Ærmer). —er, *s.* En som bærer en Baabenkappe el. en kort Kappe.

Tab'by, *a.* stribet, vatret, spættet; *s.* Tobin (et Slags vatret Silketøj); En Blanding af Kalk og Sten; × gammel Jomfru *c.*; *v.* vatre.

copper, Kobbervitriol *c.*; — of iron, Jernvitriol *c.* (*vid.* Copperas). Sulphat'ic, *a.* ſvovlſur. Sul'phite, *s.* ſvovlſyrlet Salt *n.*

Sul'phur, *s.* Svovl *n.* —ate, *v.* forbinde med Svovl, ſvovle; *a.* † ſvovlet, ſvovlfarvet. —ation, *s.* Forbindelſe med Svovl, Svovlen *c.* Sulphúreous, *a.* —ly, *ad.* ſvovlet, ſvovlholdig, ſvovlblandet, ſvovlagtig; —ness, *s.* det Svovlholdige, det Svovlagtige. Sul'phuret, *s.* et med Svovl blandet Legeme (iſær Metal), Svovls. Sul'phuretted, *a.* ſvovlholdig, ſvovlblandet. Sulphur'ic, *a.* ſom hører til Svovl, Svovls, ſvovlſur; — acid, Svovlſyre *c.* Sul'phurous, *a.* ſvovlagtig; Svovls; — acid, Svovlſyrling *c.* Sul'phury, *a.* ſvovlet, ſvovlholdig.

Sul'tan, *s* Sultan *c.*; —flower, Moſkus-Knopurt *c.*, *centaurea moschata.* Sulta'na, Sul'taness, *s.* Sultaninde *c.* Sul'tanry, *s.* en Sultans Rige *n.*

Sul'triness, *s.* Lummerhede *c.* Sul'try, *a.* lummer.

Sum, *s.* Sum, Summa *c.*, hele Beløb *n*, det Hele; Pengeſum, Sum *c.*; Hovedindhold, Indbegreb *n.*; højeſte Grad, Fuldendelſe *c.*; *v.* ſammentælle, ſammenregne, (undertiden med up) ſumme op, ſummere; ſammenfatte, give Hovedindholdet af; T. have alle ſine Fjedre (f. Ex. a wing full summed, † en Vinge med ganſte udvorede Fjedre). In —, i Kortheđ, kort. —less, *a.* utallig, uendelig. —'mary, *a.* ſammendraget, kortfattet, kort, ſummariſk; *s.* Indbegreb *n.*, kort Angivelſe af et Hovedindhold *c.*, kort Udtog *n.* —'marily, *ad.* kortelig, i Kortheđ. —mer, *s.* En ſom ſammenregner el. ſummerer; T. Kragſten *c.* (paa Toppen af de Piller, hvorpaa en Korshvælving hviler); Løsholt el. Vandeſtykke *n.* (over en Dør el. et Vindue), Rem *c.*, Remſtykke *n.* (overſt langs en

— laws, Love mod Overdaadigheđ

Sump'tuous, *a.* —ly, *ad.* bekoſtelig, koſtbar pragtfuld. Sump'tuousness, (Sumptuos Koſtbarheđ; Pragt *c.*

Sun, *s.* Sol *c.*; *v.* ſole, varme i Solen. Solſtraale *c.*; —beat, beſtraalet af Solen; ſolklar, ſtraalende ſom Solen; —burnin Brænden *c.*; —burnt, ſolbrændt; —clad, Solglands, ſtraalende; —dew, Soldug, *c.*, *drosera* (Pl.); —dial, Solur *n.*. —dried, ſoltørret; —fish, Maanefiſk, Ki *orthagoriscus*; —flower, Solſikke *c.*, —light, Sollys n.; —proof, ſom Solſtr kan trænge igjennem; —'rise, —'rising, *c.*; —'set, —'setting, Solnedgang, So Solefæt *n.*; —shine, Solſkin *n.*; —shin blank ſom Solen, ſtraalende. —less, *a.* Skygge*s*. —like, *a.* lig Solen, ſom Sole *a.* lig Solen, ſkinnende; ſom udgaar Sols; ſolrig; ſolbar.

Sun'day, *s.* Søndag *c.*; —school, Søn

Sun'der, *v.* afſondre, adſkille, dele; *s.* *pl.*; a —, in —, ſønder, itu, i Stykker. adſkillige, flere.

Sunk'en, *a.* ſunken (*vid.* Sink); — roc

Skær *pl.*

Sup, *s.* Sup, Slurk *c.*; *v.* ſøbe, drikke lidt ad Gangen, nippe; beværte med ſpiſe til Aften, (jvf. Supper, *s.*); to — (give Heſte det ſidſte Aftenfoder).

Süperable, *a.* —bly, *ad.* overkommelig delig. —ness, *s.* Overvindelighed *c.*

Superabound', *v.* være i Overflødighed,

-ly, *ad.* ypperlig, prægtig, herlig, for-
-llly, Pragtlilie *c.*, *gloriosa.*
nate, *s.* furt kulsurt Salt *n.*
s. Superkargo *c.*
lal, *a.* over Himlen, overhimmelsk.
r, a. over Øjenbrynet. Supercil'ious,
ɔvmodig, hydende, overmodig, stolt.
ıde Væsen, Overmod *n.*, Stolthed *c.*
'tion, *s.* † anden Undfangelse *c.*
quence, *s.* fjernere Følge *c.*
nce, *s.* Udvært; Snylteplante *c.*
a. som vorer paa (en anden Vært),

nce, Superem'inency, *s.* høj Grad af
ɔrtræffelighed *c.* Superem'inent, *a.*
:t, højst fortrinlig, udmærket.
:e, *v.* gore mere end Pligten fordrer.
ı, *s.* udvidet Pligtopfyldelse, Super-
Superer'ogatory, Superer'ogative,
a. over-pligtmæssig, supererogatio.
ial, *a.* mere end væsenlig, væsenlig
ɔet (fremfor en Tings Tilværelse, el.

v. højt ophøje, el. oplefte. —ation,
el. Oplæftelse *c.*
ence, *s.* Ypperlighed fremfor Andre *c.*
:, *a.* højst ypperlig el. fortræffelig.
'cence, *s.* Udvært *c.*
lity, *s.* overordenlig stor Frugtbar-

(† Superfète), *v.* undfange efter den
ælse. Superfetation, *s.* Overbefrugt-
lse efter den første Undfangelse *c.*
† Overflade *c.* Superfi"cial, *a.* —ly,
laden; som danner Overfladen; *fig.*
ness, —'ity, *s.* overfladisk Beskaffen-
hed *c.* Superfi"cies, *s.* Overflade *c.*
meget fin, superfin.
ve, *s.* † Flyden paa Overfladen *c.*
ı. † flydende ovenpaa.
(Super'fluence †), *s.* Overflødighed *c.*
. —ly, *ad.* overflødig, mere end nok;
luper'fluousness, *s.* Overflødighed *c.*
Overflod *c.*
ın, *s.* Løvrighed *c.*
ı, *a.* overmenneskelig.
ı, *v.* lægge oven paa.
nation, *s.* Overbefrugtning *c.*, (*vid.*

bent, *a.* ovenpaa liggende.
, *v.* endnu tilføje, paalægge el. betynge
ɔrinduc'tion, *s.* Tilføjning *c.*, Tillæg

ion, *s.* gjentaget Indsprøjtning *c.*
t', *v.* have Overopsyn med.
tion, *s.* dobbelt Indsættelse *c.* (i et
:; naar En bliver indsat efter at alle-
bleven det).
', *v.* have Overopsyn med, vaage over,
:r. Superinten'dence, Superinten'-dency, *s.* Overopsyn *n.* Superinten'dent, *a.* Overopsyn havende; *s.* Overopsynsmand *c.*

Supérior, *a.* ovre, overst; højere (i Fortrin, el. Rang), mere, bedre; overlegen; — to, ophøjet over. Supérior, *s.* Overmand, Forstat *c.* —'ity, *s.* Overlegenhed *c.*, Fortrin *n.*, Forrang *c.*

Superlátion, *s.* † Overdrivelse *c.*

Super'lative, *a.* højest (i sit Slags); *s.* T. højeste Grad, Superlativ *c.* —ly, *ad.* i den højeste Grad, i Superlativ; højst. —ness, *s.* Væren i højeste Grad *c.*

Superlúnar, —y, *a.* overjordisk, ikke af denne Verden.

Supermun'dane, *a.* overjordisk.

Super'nal, *a.* som er oven over, som er over os, himmelsk.

Supernátant, *a.* ovenpaa svømmende; som er over Vandet. Supernatátion, *s.* Svømmen ovenpaa el. paa Overfladen *c.*

Supernat'ural, *a.* —ly, *ad.* overnaturlig.

Supernúmerary, *a.* overtallig, overkomplet; *s.* Overkomplet *c.*; — officers and non-commissioned officers, overkomplette Officerer og Underofficerer *pl.* (som følge med et Regiment el. en Bataillon for at kunne træde i de Officerers el. Underofficerers Sted, som falde i Slaget).

Superplant, *s.* † Snylteplante *c.*

Superplusage, † *vid.* Surplusage.

Superpon'derate, *v.* veje over (Maalet).

Superpose, *v.* T. lægge ovenpaa. Superposi"tion, *s.* T. Liggen el. Hvilen ovenpaa *c.* (et andet Lag).

Superpraise, *v.* † rose el. prise til Overdrivelse.

Superpropórtion, *s.* overstigende Forhold, Overmaal *n.*

Superpurgátion, *s.* overdreven Renselse el. Affø-ring *c.*

Superreflec'tion, *s.* Gjenskin *n.* el. Refler *c.* af et reflekteret Billede, gjentaget Reflexion *c.*

Supersáliency, *s.* Springen paa *c.* **Supersálient,** *a.* springende paa, bespringende.

Supersalt, *s.* Salt som indeholder mere Syre end Base, surt Salt *n.*

Supersat'urate, *v.* overmætte. Supersaturátion, *s.* Overmættelse *c.*

Superscribe, *v.* overskrive; skrive udenpaa. Superscrip'tion, *s.* Overskrift; Udskrift, Paaskrift *c.*

Superseo'ular, *a.* † ophøjet over det Verdslige.

Supersede, *v.* tilsidesætte, opsætte, udsætte; hindre, standse, ophæve, afskaffe; fortrænge; overtage (Kommandoen) fra en Anden; afskedige, kassere; to be superséded, T. blive afskediget (berøvet Rang og Gage) og faa en Anden indsat i sit Sted; superséding signal, S. T. Signal for, at Kommandoen er overgivet en Anden. Supersédeas, *s.* T. en skriftlig Befaling til at standse en Proces, el. til at suspendere en Embedsmand.

Superser'viceable, *a.* overdreven tjenstagtig.

Superstí"tion, *s.* Overtro; overtroisk Religionsskik; overdreven Samvittighedsfuldhed, ængstelig Nøjagtighed *c.* **Superstí"tious,** *a.* —ly, *ad.* over-

troiſt; overdreven nøiagtig, ængſtelig; —ness, s. Overtro; Ængſtelighed c.

Superstrain, v. overſpænde, ſpænde for ſtærkt.

Superstruct', v. bygge ovenpaa. —ion, —ure, s. Overbygning, Bygning c. (ſom forſtjellig fra dens Grundvold). —ive, a. bygget ovenpaa.

Supersubstan'tial, a. † mere end væſentlig; overdreven grundig el. ſtærk.

Supersub'tle, a. † altfor fin, ſpidsfindig.

Superterrene, a. ſom er over Jorden. **Superterrestrial**, a. overjordiſk.

Superton'ic, s. T. anden Tone opad fra Grundtonen, Sekund c.

Supervacáneous, a. —ly, ad. overflødig, unødvendig. —ness, s. Unødvendighed c.

Supervéne, v komme til (ſom noget fremmed), komme uventet. **Supervénient**, a. dertil kommende, tilføjet. **Superven'tion**, s. Tilkommen, Overraskelſe c.

Supervise, v. have Opſyn med; s. † Opſyn n. **Supervi'sion**, s. Opſyn n., Opſigt c. **Supervisor**, s. Opſynsmand, Inſpektør c. (f. Ex. Fattigforſtander; Toldinſpektør; Vejinſpektør c.).

Supervive, v. overleve.

Supinátion, s. Liggen paa Ryggen; Tilbagedrejning c. (Armens, ſaa at Haandfladen vender opad). **Súpinator**, s. Drejemuſkel c. (i Underarmen).

Súpine, s. T. Supinum n., Nominalform c., (et Verbums).

Súpine, a. —ly, ad. liggende paa Ryggen, tilbagebøjet; fig. magtlø, ligegyldig, lad, tankeløs, efterladen. —ness, (Supínity †), s. Tilbagelænen, Tilbagebøjning c; fig. Ladhed, Ligegyldighed, Uvirkſomhed, Dovenſkab c.

Sup'page, s. Sobemad c.

Suppalpátion, s. † Forlokkelſe ved Smigreri n.

Supparásite, v. † ſmigre, ſlebſke for. **Supparasitátion**, s. Smigreri n.

Suppedáneous, a. under Fødderne. **Supped'itate**, v. forſyne.

Sup'per, s. Aftensmad c.; the Lord's —, den hellige Nadvere c. —less, a. uden Aftensmad.

Supplant', v. ſætte Foden for, el. ſpænde Krog for (En, og derved faa ham til at falde), ſlaa Benene fra, berøve Fodfæſte; *fig* overliſte, fortrænge, ſtikke ud, forjage. —átion, s. Fortrængelſe c. —er, s. En ſom fortrænger oſv.

Sup'ple, a. bøjelig, ſmidig; eftergivende; ſmigrende, krybende; v. gøre ſmidig el. bøjelig; bøje; blive blød el. bøjelig. —ness, s. Bøjelighed, Smidighed c.

Sup'plement, (ple udt *ple*; jvf. Supply), s. Tillæg, Anhang, Bilag, Supplement n, Udfyldning c. —'al, —'ary, a udfyldende, ſupplerende, ſom tjener ſom Tillæg, ſuppletoriſk. **Sup'pletory**, a. udfyldende; s. Udfyldning c.

Supplial, s. Forſynelſe c. **Supplíance**, s. † Forſyning c., det hvormed der forſynes, Underhold n.

Sup'pliant, a. —ly, ad bedende, bønfaldende; ydmyg; s. Bønfaldende; Anſøger c. **Sup'plicant**, a. ydmyg bedende, anſøgende; s. Anſøger. **Supplikant** c. ***Sup'plicate***, v. bede ydmyg, bønfalde. **Supplicátion**, s. ydmyg Begjering, underdanig Anſøgning; Paakaldelſe, Bøn c. **Sup'plicatory**, a. bedende, bønfaldende.

Supply', v. udfylde, gøre fuldſtændig, ſupplere; give, ſkjenke, yde, forſkaffe; forſyne; træde ſtedenfor, erſtatte; s. Udfyldning; Forſyning; Forſtærkning c.; Forraad n. —ment, s. † Forſynelſe c.

Suppórt, v. underſtotte, ſtøtte; udholde; opretholde, vedligeholde; ſtaa bi, hjælpe; underholde, ernære, forſørge; s. Underſtottelſe; Stotte; Biſtand; Underholdning c., Livets Ophold n. —able, a. libelig, udholdelig, taalelig; holdbar. —ableness, s. Taalelighed, Forbrageligbed c. —ance, (—átion, —ment †), s Underſtottelſe, Underholdning c. —er, s. En ſom underſtotter; Stotte, Pille c. (iſær om billedlige Figurer, hvorpaa noget hviler); **Skjoldholder** c. (i Vaaben); fig. Stotte, Hjælper, Ven; Forſvarer c.

Suppósable, a. formodentlig, antagelig. **Suppósal**, s. Forudſætning, Formodning c.

Suppóse, v. forudſætte; antage, formode, tro; formene; † hemmelig forbytte, underſtikke; s. † Forudſætning, Formodning c. **Suppóser**, s. En ſom forudſætter oſv.; † En ſom forbytter, Bedrager c. **Supposi'tion**, s. Forutſætning; Formodning, Mening c. **Supposi'tional**, a. forutſat, antaget, hypothetiſk. **Supposititious**, a. hemmelig forbyttet, underſtukket, uægte; † formodet, indbildt; —ness, s. hemmelig Forbyttelſe, Uægtbed c. **Suppos'itive**, a. forudſat; s. det Forudſatte el. Antagne; —ly, ad. under Forudſætning.

Suppos'itory, s. Stikpille c. (til at ſkaffe aabent Liv).

Suppress', v. undertrykke, undertvinge; hindre, ſtandſe, tilbageholde, dæmpe; fortie, holde ſkjult bølge. —ion, s. Undertrykkelſe; Fordølgelſe c. —ive, a. undertrykkende. —or, s. Undertrykker c.

Sup'purate, v. afſondre Materie el. Pus, ſuppurere, røde; bringe til at ſuppurere. **Suppurátion**, s. Rødeſætning; Pus, Røde, Materie c. **Sup'purative**, a. ſom befordrer Rødeſætning; s. Suppurativ n. (Middel til at afſondre Materie).

Supputátion, s. † Regning, Beregning c. **Supúte**, v. † regne, beregne, gøre Overſlag over.

Supralapsárian, a. (**Supralap'sary**, a.), forend Syndefaldet; s. ſupralapſariſt Calviniſt c. (ſom antager Prædeſtinationen at have været forend Syndefaldet).

Supramun'dane, a. overjordiſk.

Supraor'bital, a. over Øjehulen.

Supravul'gar, a. ophøjet over det almindelige høiere.

Suprem'acy, s. øverſte Myndighed c., Overherredømme n., høieſte Magt c., **Supremat** n. (i Kirkeſager); oath of —, Supremat-Ed c. (en Ed, hvorved den engelſke Fyrſtes Overmagt i Kirkeſager erkjendtes).

Supréme, a. høieſt, øverſt (i Rang, i Myndighed el. Magt, i Forſtand); —being, høieſte Væſen n., Gud c. (ogſaa: The Supreme), —ly, ad høiſt, i høieſte Grad

Suraddi'tion, s. † Tillæg n. (til et Navn), Binavn. Tilnavn n.

Súral, a. (som er i Læggen, Lægge-

ıce, *s.* Sikkerhed *c.* (*vid.* Assurance).
ase, *s.* T. Randforfiring over en Basis el. et
'e *c.* —ed, *a.* med en Randforfiring over Fod-

ite, (Surbéat), *v.* gøre ømfodet. Surbåte,
ng, *s.* Beſkadigelſe under Hoven *c.* (paa en Heſt,
d at den har tabt en Sko). Surbeat', Surbet',
fodet.
ase, *v.* ophøre; gøre Ende paa, ſtandſe; *s.*
., Standsning *c.*
arge', *v.* overlæsſe, overlade. Sur'charge, *s.*
ning, Overlæsning *c.*; T. Extra-Paalæg *n.*
at have betalt Afgift i rette Tid). Surchar'ger,
m overlæsſer.
n'gle, *s.* Sadelgjord, Pakgjord *c.* (til at faſt-
Byrde paa en Heſt); Bælte *n.* (til en Præſte-
Surcin'gled, *a.* omgjordet.
le, *s.* ungt Skud *n.*, Kviſt *c.*
oat, *s.* kort Overkjole *c.*
rew, *s.* † Tilvært *c.*
ulate, *v.* afſkære unge Skud, beſkære. (Ivf.

a. † dov; uhørlig; T. irrational, uberegne-
ikke nøje lader ſig udregne; *s.* irrational Stør-
— ity, *s.* † Dovhed *c.*
a. ſikker; vis, forvisſet; tilforladelig, ufejl-
fig. bunden (ved et Løfte), trolovet; *ad.* viſt,
uden Tvivl. To make —, forvisſe ſig, ſikkre
Jeſiddelſe, el. Magt over noget); to be —, vis-
visſe, rigtignok, ſandelig; to be — of, være vis
footed, ſikker i ſin Gang, med faſte Skridt.
visſelig; ſikkert. —ness, *s.* Visshed, Sikker-
—tiship, *s.* Borgen, Kaution *c.* —ty, *s.*
ed, Vished *c.*; Vidne *n.*; Kaution, Borgen;

s. Brænding *c.* (Bølgebrud mod Kyſter og
); × Bunden af en Vandrende.
ace, *s.* Overflade *c.*
eit, (udt. *sur'-fit*), *v.* overfolde, overmætte;
ſig; overmætte ſig; *s.* Overfyldelſe, Overmæt-
ømmelſe, Lede *c.*; —water, Mavedraaber *pl.*
rere Overmættelſe). —er, *s.* Fraadſer, Æder,
ls *c.* —ing, *s.* Fylderi, Fraadſeri, Svælgeri *n.*

h, *s.* høj Bølge, Braadſø *c.*; *v.* ſtige, hæve
. reiſe Sø; opgaa (et Tov). —less, *a.* rolig,
n Havet). Sur'gy, *a.* urolig, med ſvær Sø.

geon, *s.* Saarlæge, Læge, Kirurg *c.*, S. T. Dok-
ibslæge *c.* Sur'geoncy, *s.* Kirurgembede *n.*
meen); assistant —, Underkirurgembede *n.*
y, (Sur'geonry †), *s.* Saarlægekunſt, Kirurgi;
onsſtue *c.* Sur'gical, *a.* kirurgiſk.

ness, *s.* ſurt Væſen, Tværhed, mørk Lune,
rnhed, Fortrædelighed *c.* Sur'ling, *s.* † Sur-
Sur'ly, *a.* —ily, *ad.* ſur, ſurmulet, mørk,
lig, knarvorn, barſk, uhøflig.
pin, *vid.* Sirloin.
isal, *s.* † Formodning *c.* (*vid.* Surmise).
ise, *v.* formode, formene, bilde ſig ind, tænke;
liſtanke om, ane; *s.* Formodning; Anelſe,
Miſtanke *c.* **Surmising,** *s.* Miſtanke *c.* **Surmiser,** *s.* En ſom formoder oſv.

Surmount', *v.* overſtige, overgaa; overkomme, overvinde. —able, *a.* overſtigelig; overkommelig. —er, *s.* En ſom overſtiger oſv.

Sur'name, *s.* Tilnavn *n.* (Familienavn; tillagt Navn); *v.* kalde ved Tilnavn, give Tilnavn.

Surpass', *v.* overgaa, overtræffe. —able, *a.* overtræffelig. —ing, *a.* fortrinlig, udmærket, ualmindelig. —ingly, *ad.* i en ualmindelig Grad, fortrinlig, paa en udmærket Maade.

Sur'plice, *s.* Meſſeſkjorte *c.* Sur'pliced, *a.* i Meſſeſkjorte.

Sur'plus, —age, *s.* Overſkud *n.*; Tilgift *c.*

Surprise, Surprisal, *s.* Overrumpling *c.*, Overfald *n.*; Overraskelſe; Forvirring, Beſtyrtelſe, Forbauſelſe *c.* Surprise, *s.* overrumple, overfalde; overraske, forbauſe; forvirre. Surprising, *a.* —ly, *ad.* forbauſende.

Sur'quedry, *s.* † Overmod *n.*

Surrebut'ter, *s.* T. Klagerens ſjerde Indlæg *n.*

Surrejoin'der, *s.* T. Triplik *c.*, Klagerens tredie Indlæg *n.*

Surren'der, *v.* overgive; overlevere, afſtaa; overgive ſig, give ſig tabt; *s.* Overgivelſe; Overlevering, Afſtaaelſe *c.*; T. Afſtrædelſes-Dokument *n.* (en Fæſters el. Forpagters). —ée, *s.* T. tiltrædende Forpagter *c.* —or', *s.* T fratrædende Forpagter *c.* Surren'dry, *s.* † Overgivelſe *c.*

Surrep'tion, *s.* Tilſnigelſe, ſvigefuld Tilvendelſe *c.* Surrepti"tious, *a.* tilſiſket, tilſneget; underfundig; —ly, *ad.* ved Snedighed, paa en ſvigefuld el. underfundig Maade.

Sur'rogate, *v.* ſætte i en andens Sted; *s.* Repræſentant, Fuldmægtig; en Biſkops Fuldmægtig *c.* (ſom Dommer i den gejſtlige Ret).

Surround', *v.* omringe, omgive, indeſlutte.

Sursol'id, *s.* T. Surſolidum *n.* (en Størrelſes 4de Potents).

Surtout', (udt. *sur-toot'*), *s.* Overfrakke, Overkjole *c.*

Survene, *v. vid.* Supervene.

Survey', *v.* overſkue; tage i Øjeſyn, beſe, beſigte, efterſe; have Opſyn med; opmaale (Land), optage Kaart over; *s.* Overblik *n.*, Overſigt *c.*; Opſyn, Efterſyn *n.*; Beſigtelſe; Opmaaling; Landmaaling *c.*; Afrids *n.*, Plan *c.*; (amr.) Toldbiſtrikt *n.* —al, *s.* † (*vid.* Survey). —or, *s.* Opſynsmand, Inſpektør; Synsmand; Landmaaler *c.* —orship, *s.* en Inſpektørs, el. Landmaalers Embede *n.*

Surview', *v.* & *s*, Survíse, *v.* † *vid.* Survey.

Survival, Survivance, *s.* Overleven; Erſpektance *c.* Survíve, *v.* overleve; leve endnu; blive i Live, blive tilbage. Survíver, Survívor, *s.* Overlevende, Længſtlevende *c.* Survívorship, *s.* Overleven, Erſpektance *c.*

Suscep'tible, *a.* modtagelig (for Dannelſe, Følelſer, Indtryk oſv.); følſom. —ness, Susceptibil'ity, *s.* Modtagelighed; Følſomhed *c.* Suscep'tion, *s.* Modtagelſe, Antagelſe *c.* Suscep'tive, *a.* modtagelig. Susceptiv'ity, *s.* Modtagelighed *c.* Suscep'tor, *s.*

som overtager; Gudfader, Fadder *c.* **Suscip'iency,** *s.* Optagelse, Antagelse *c.* **Suscip'ient,** *a.* antagende; *s.* En som optager, el. antager.

Sus'citate, *v.* vække, opvække. **Suscitátion,** *s.* Opvækkelse, Tilskyndelse *c.*

Suspect', *v.* mistænke; befrygte, ane; betvivle, mistro, sætte Mistillid til; nære Mistanke; *a.* mistænkt; *s.* † Mistanke *c.* —edly, *ad.* mistænkelig. —edness, *s.* Mistænkelighed *c.*, det at være mistænkt. — er, *s.* En som mistænker ofv. —ful, *a.* mistænksom, mistroisk; mistænkelig. —less, *a.* uden Mistanke; ikke mistænkt.

Suspend', *v.* ophænge; lade afhænge (af, upon), el. bero (paa); holde tilbage, opsætte, udsætte; lade være uafgjort el. ubestemt, holde i Uvished; sætte ud af Embedsvirksomhed for en Tid, suspendere. —er, *s.* et Baand el. et Bind, hvorved noget ophænges; En som opholder, opsætter ofv.; *pl.* Bureseler *pl.* **Suspense',** *s.* Opsættelse, Udsættelse, Henstand; Afbrydelse *c.*, Ophør *n.*; Uvished, Spænding *c.*; *a.* † ophængt, svæveude; uvis, i Uvished, i spændt Forventning. **Suspen'sion,** *s.* Ophængning; Udsættelse, Henstand; Tvivl, Betænksomhed *c.*; det at holde i spændt Forventning; midlertidig Afsættelse, Suspension *c.*; — of arms, Vaabenstilstand *c.*; —bridge, Hængebro *c.* **Suspen'sive,** *a.* tvivlsom. **Suspen'sor,** *s.* et Bind til at opbinde noget, Suspensorium, Bærebind *n.* **Suspen'sory,** *a.* som holder (Noget) hængende, Hænge-; tvivlsom.

Sus'picable, *a.* † mistænkelig; **Suspi"cion,** *s.* Mistanke; Mistro *c.* **Suspi"cious,** *a.* —ly, *ad.* mistænksom, mistroisk; mistænkelig; —ness, *s.* Mistænksomhed; Mistænkelighed *c.*

Suspíral, *s.* Lufthul *n.*; Vandledning i Rør under Jorden *c.*

Suspirátion, *s.* dybt Aandedræt, Suk *n.* **Suspíre,** *v.* trække Vejret dybt, sukke; aande. **Suspíred,** *a.* † sukket efter.

Sustáin, *v.* understøtte, støtte, holde, bære; opretholde; ernære, underholde; hjælpe, staa bi; taale, lide; udstaa, udholde; *s.* † Støtte *c.* —er, *s.* En som understøtter, Støtte, Underholder *c.*; En som taaler. **Sus'tenance,** *s.* Underhold *n.*, Ernæring *c.*; Fødemidler *pl.* **Sustentátion,** *s.* Understøttelse, Vedligeholdelse *c.*; Underhold *n.*, Næring *c.*

Susurrátion, (susur- udt. *su-sur-*), *s.* Hvisken, sagte Mumlen *c.*

Susur'rus, *s.* † Hvisken *c.*

Sútile, *a.* syet, stukket.

Sut'ler, *s.* Marketenter *c.* Sut'ling, *a.* som hører til Marketenteri.

Suttée, *s.* Suttie *c.* (den Skik i Ostindien, at en Enke lader sig brænde med sin afdøde Mand).

Sut'tle, *a.* netto; *s.* Nettovægt *c.*

Súture, *a.* Sammensyning *c.* (et Saars); Sammensøjning, Sutur *c.* (f. Ex. af Benene i Hjerneskallen). Súturated, *a.* forenet ved Sutur.

Swab, *s.* Gulvskrubbe *c.*, S. T. Svaber *c.*; *v.* skrubbe, opsvabre (up). —ber, *s.* S. T. Svabergast *c.*

Swad, *s.* × Ertebælg *c.*; *fig.* tynd mager Person *c.*

Swad, *s.* lille Tykfak *c.*; (amr.) Klump, Masse; Skare *c.*

Swad'dle, *v.* svøbe (et Barn), indsvøbe; × pynge; *s.* Svøb *n.* Swad'dling-band, *s.* Svøbebliste *c.* Swad'dling-cloth, Swad'dling-clout, *s.* Svøb, Svøbetøj *n.*

Swag, *v.* svøje, synke ved sin Vægt, hænge tungt, hænge ned, ligge tungt. —bellied, *a.* tykmavet, buget. —'gy, *a.* nedhængende, kvabbet.

Swage, *v.* lindre, (*vid.* Assuage).

Swag'ger, *v.* skvaldre, broute, pukke, bryste sig. —er, *s.* Skvaldrer. Ordgyder, Brouter *c.*

Swag'gy, *vid.* under Swag.

Swain, *s.* Ungersvend, Ungkarl; Bondekarl, Hyrde; Elsker *c.*; —mote, en Forst-Ret, el. Forst-Jury (af Selvejere). —ish, *a.* † bondeagtig, uvidende.

Swale, *v.* svinde, smelte hen, løbe (om et for hurtig nedbrændende Lys); fortære.

Swale, *a.* × svag; *s.* Skygge *c.*; (amr.) Dal *c.*

Swal'let, *s.* indtrængende Vand *n.*

Swal'low, *s.* Svale *c.*, *hirundo*; bank—, Digsvale *c.*, *hirundo riparia*; chimney—, house—, Skorstens-svale, Forstuesvale *c.*, *hirundo rustica*; —fish, Knurhane *c.*, *trigla hirundo* (Fisk); —'s tail, T. Svalerumpe *c.* (et Slags Tap ogsaa kaldet: dove-tail); et Slags Ubenværk *n.*; —tail-flag, Splitflag *s.*; —wort, Svalerod *c.*, *asclepias vincetoxicum.*

Swal'low, *v.* svælge, sluge, nedsluge, synke; *fig.* opsluge, ganske bemægtige sig; gribe el. antage (en Mening, uden at prøve den); tage (fine Ord) tilbage; *s.* Svælg *n.*, Strube; Graadighed; Slurk; Nedslugning *c.*; Svælg *n.*, Afgrund *c.* —er, *s.* Svælger, Slughals *c.*

Swamp, *s.* Sump, Mose *c.*; *v.* sænke, lade synke ned (som i en Mose); —ed, sunket, kuldsejlet. —ore, Mosejern *n.* —y, *a.* sumpagtig, sumpet.

Swan, *s.* Svane *c.*, *cygnus*; —'s down, Svanedun *n.*, (ogsaa et tyst blødt uldent Tøj); —skin, et Slags blødt Flonel *n.*, Svanebaj *c.*

Swap, *v.* slaa med et Svop; klappre (med Fingerne); falde helt ned; *s.* Slag *n.*; *ad.* hastig, i et Svip. (Betydningen: at tusse, *vid.* Swop, *s.* & *v.*).

Sward, *s.* Svær, Fleskesvær; Grønsvær *c.*; *v.* frembringe Grønsvær.

Sware, † *vid.* Swear, *v.*

Swarm, *s.* Sværm; Mængde *c.*; *v.* sværme (som Bier); vrimle; være overfyldt; † klattre (op i et Træ).

Swart, *a.* mørk, mørkebrun; *v.* gøre mørk el. brun. —star, † Hundestjerne *c.* (*vid* Dog-star). —y, *a.* —iness, —ness, *s. vid.* Swarthy, etc. under Swarth.

Swarth, *a.* fort, mørk, mørkladen, mørkebrun; (som *s.* undertiden for: Swath, en Skaar; og i det nordlige England for: Fetch el. Wraith, en døende Persons Gjenfærd). —'iness, *s.* mørk el. mørkebrun Hudfarve *c.* —'y, *a.* —'ily, *ad.* fort; mørk, mørkladen, mørkebrun.

Swarve, *v.* † *vid.* Swerve.

Swash, *s.* T. en ægrund Figur, Oval *c.*

Swash, *v.* skulpe, skvulpe; skvaldre, støje, klirre, klappre; *s.* Skvulpen; Klappren; Støj, Larm. Skvalder *c.*; —buckler, † Skvaldrer, Skryder *c.* —er, *s.* † Storpralер *c.*

h, *s.* Skaar *c.* (Række afhugget Græs el. aforn); Svøb *n.* (*vid.* Swathe).

he, *v.* svøbe (et Barn); *fig.* indhylle, indeslutsvøb, Bindsel *n.* Swathing-clothes, *pl.* Svøvøb *n.*

/, *v.* svaje, svinge (som f. Ex. en Vægtskaal); ave Overvægt; have Indflydelse; herske, re. svinge (f. Ex. et Vaaben), føre i Haanden; re; bestyre; beherske; *s.* Svingen *c.*, Sving; ɔe Legeme *n.*, svingende Kraft *c.*; Overvægt ig *n.*; Indflydelse; Styrelse; Magt *c.*, Herre*n.* —ing (of the back), *s.* det at være svejom Hefte).

il, *v. vid.* Swale.

ar, (ubt. *swore*), *v.* svære; bande; lade svære, Fo; bekræfte ved Ed; svære ved; to — in, d (en udnævnt Embedsmand, en hvervet Sol—er, *s.* En som sværger el. bander. —ing, *s.* n; Banden *c.*

at, (ubt. *swet*), *s.* Sved *c.*; *fig.* haardt Arbejde je *c.*; *v.* svede; udsvede; × formindske ved mnd (Guldmynters Vægt, og tilegne sig det Guld); —er, *s.* En som sveder; En som brink svede. —iness, *s.* det at være svedt el. at —ing-bath, *s.* Svedebad *n.* —ing-iron, *s.* til at skrabe Sved af Heste. —ing-sickness, esyge, Svedefeber *c.* —y, *a.* —ily, *ad.* svedt, naad af Sved; mejsommelig, sur.

le, *s.* Svensk *c.* Swedish, *a.* svensk.

ɔp, *v.* (svippe); feje; ile el. fare hen over; bevæge delig; trække efter sig, slæbe; tage hastig til sig, ıb; svippe el. fare hurtig forbi; strejfe; slaa; bort. T. drægge (efter forliste Ting); *s.* Fejning *c.*; s., Svingning; Strygning, Strejfen *c.*, Strøg triøning, Ødelæggelse; Fejer *c.* (Skorstensfejer, er); —s, *pl.* S. T. Bunk-Aarer *pl.* (store Aarer smaa Skibe, el. svaje større Skibe); —bar, gn *c.*; —net, stort Fiskegarn, Vod *n.*; —sta*sing.*), den Bestemmelse ved Spil, at den Vintryger sin egen og de andres Indsatser til sig; mie el. Gevinst som bestaar af flere Indsatser steddelob). —er, *s.* Fejer *c.* —ing clause, ɔn, T. (i Krigsartiklerne), den 24de Artikel, som ıer, at alle i de foregaaende Artikler ikke specifiDvertrædelser el. Forsømmelser, skulle dømmes General el. en Krigsret, og straffes efter dissés —ings, *s. pl.* Fejeskarn *n.*; —washer, En som arn fra Guld- og Sølvarbejderes Værksteder letal. —y, *a.* hurtig forbifarende, strygende; rmig, bølgende; struttende.

et, *a.* —ly, *ad.* sød; behagelig (for enhver), vellugtende, duftende; velklingende, melodisk; kon; fersk (ikke sur, ikke salt), fristi (ikke fordærtild, blid, huld; *s.* Sødme, Sødhed; Behage- Vellugt, Duft *c*; et Kærtegns-Udtryk til en erson; —bag, Krydderpose *c.*; —apple, —sop, æ *n.* (ogsaa dets spiselige Frugt), *anona squa*—bread, Kalvebrisel, Brissel *c.*; —briar, Vin*rosa rubiginosa* (el. *eglanteria*, el. *svavifolia*); —rush, Kalmus, vellugtende Flæg *c.*, *acorus calamus*; —gum, Storax *c.*; —gum-tree, flydende Storaxtræ *n.*, *liquidambar*; —heart, Kæreste *c.*; et Kærtegns-Udtryk, min Hjærte, mit kjære Barn; —herbs, vellugtende Køkkenurter *pl.*; —meat, Sylteto *n.*; —pea, Fladbælle *c.*, *lathyrus* (Pl.); —root, Lakritsrod, Lakrits *c.*, *glycyrrisa glabra*; —rush, *vid.* —flag; —scented, vellugtende; —spoken, sødtalende, smigrende; —sultan, Moskus-Knopurt *c.*, *centaurea moschata*; —tempered, venlig, godmodig; —tooth, Slikmund, Lækkermund *c.*; —william, Skæg-Nellike *c.*, *dianthus barbatus*; —willow, Mose-Pors *c.*, *myrica gale.* —en, *v.* gøre sød, søde; forsøde; gøre vellugtende; gøre behagelig el. ydelig; formilde; lindre; blive sød; × lokke, forføre. —ener, *s.* En el. noget som forsøder osv.; forsødende el. formildende Middel *n.*; × Forfører, Bedrager *c.* —ing, *s.* sødt Æble *n.*; et Kærtegns-Udtryk: min Elskede, min Kære. —ish, *a.* sødagtig, sødlig. —ness, *s.* Sødhed, Sødme; Vellugt, Duft; Ynde, Behagelighed; Mildhed *c.*

Swell, *v.* svulme; svulne, hovne; blæse sig op, bryste sig; være svulstig; opblæses, opbruse; tiltage, vore, stige; lade svulme; opblæse; forøge, forstærke; *s.* Svulmen *c.*; × Herre, velklædt Person *c.*; S. T. Dønning *c.* —ing, *s.* Svulst, Hævelse, Byld; Fremragning, Opblæsning; Opbrusen *c.* (af Lidenskaber); white —ing, Ledesvamp *c.*

Swelt, *v.* † gøre mat (af Hede); blive afkræftet (som ved stærk Varme). **Swel'ter,** *v.* gøre trykkende el. forsmædelig (ved Hede); lide, el. være nær ved at forgaa af Hede. Swel'try, *a.* trykkende heд, lummervarm.

Sword, *vid.* Sward

Swerve, el. **Swarve,** *v.* (det gamle danske: svarve), svirre, dreje af (fra den rette Linie el. Vej), afvige, udfeje; klatte; † strejfe om.

Swift, *a.* (—ly, *ad.*), hurtig, rask, rap; *s.* hurtig Strømning, Strøm *c.*; Mursvale, Kirkesvale, *hirundo apus* (ogsaa kaldet: black Martin); —foot, —heeled, rapfodet, letbenet. —er, *s.* S. T. Hestetov *n.*; Svigtov *n.*; Langrem *c.* —ness, *s.* Hurtighed *c.*

Swig, *v.* drikke i store Slurke, drikke begjerlig, tage en dygtig Slurk; *s.* dygtig Slurk *c.*

Swill, *v.* svælge, drikke (meget, og graadig); væde skylle; beruse; *s.* store Slurke *pl.*; Fyldери *n.*; Drank *c.*, Spøl *n.* (til Svin). —er, *s.* Dranker, Drikkebroder, Svirebroder *c.* —ings, *s. pl.* Spøl *n.*

Swim, *v.* svømme; flyde; bevæge sig let, svæve; svimle; være oversvømmet, svømme; *fig.* svømme (f. Ex. i Glæde osv.); svømme over; *s.* Svømmen; Svømmeblære *c.* (i Fisk). —mer, *s.* Svømmer; Svømmefugl *c.*; T. en hornagtig Svulst (paa en Hests Ben). —ming, *s.* Svømning; Svimmel *c.*; —ming of the head, Hovedsvimmel, Ørhed i Hovedet *c.* —mingly, *ad.* flydende, uden Vanskelighed, med Held, efter Ønske.

Swin'dle, *v.* snyde, bedrage. **Swind'ler,** *s.* Snyder, Bedrager *c.* Swind'ling, *s.* Snyderi, Bedrageri *n.*

Swine, *s.* (*sing.* & *pl.*), Svin *n.*; —bread, Trøf*e.* —herd, Svinehyrde *c.*; —pipe, Vin-Dr[illegible]

(*vid.* Red-wing); —pox, Skoldekopper *pl.* —stone, Stinksten *c.* (*vid.* Stinkstone).

Swing, *v.* svinge; dingle; gynge; *s.* Sving *m.*; Svingning; Gynge *c.*; fri Leb *m.*, Frihed, Hang, Tilbøjelighed *c.*; —bridge, Drejebro, Svingbro *c.* (som aabnes ved at drejes til Siden); —tree, Svingel *c.* (paa en Vogn); —wheel, Stighjul *n.* (i et Ur). —'er, *s.* En som svinger, el. gynger; En som slynger el. kaster; (jvf. Swin ger, under Swinge). —'ing, *s* Svingning; Gyngen *c.*

Swinge, *v.* prygle dygtig, tugte; † svinge (som en Svøbe); *s.* † Sving *m.*; —buckler, † Storpraler *c.*

Swin'ger (g udt. *j*), *s.* × Noget stort og drøjt; stor Løgn *c.*; (jvf. Swing'er under Swing). **Swin'ging** *a.* —ly, *ad.* × stor, uhyre, drøj.

Swin'gle, *v* † svingle, svinge, dingle; gynge; × flætte (Hør); —staff, Skættel *c.* [delig.

Swinish, *a.* svinsk, svinagtig; gemen, plump, usø-

Swink, *v.* † slide og slæbe, arbejde stærkt; udmatte ved Arbejde; *s.* † Arbejde *n.* —er, *s.* † Arbejder, Arbejdsmand *c.*

Swipe, *s.* Brøndvippe, Brøndstang; Vindebom *c.* (paa en Vindebro); et Redskab til at kaste Granater.

Swipes, *s.* × tyndt, daarligt Øl *n.*

Swip'per, *a.* × hurtig, i et Svip.

Swirl, *v. vid.* Whirl.

Swiss, *s.* Svejtser *c.*

Switch, *s.* Kvist, tynd Kjep, Spidsrod *c.*; T. Sving paa en Jernbane *m.* (hvorved Vognen kan løbe ind paa en Sidebane); *v.* slaa med en Spidsrod, svippe.

Swiv'el, *s.* Noget fæstet saaledes til et andet Legeme, at det kan drejes om, Lægne, Hvirvel *c.*; S. T. Hvirvelbolt; Falkonet, Svingbasse *c.* (en lille halvpundig Kanon, som kan drejes i alle Retninger); —hook, S. T. Hvirvelhage *c.*

Swob, Swob'ber, *vid.* Swab.

Swob'bers, *s. pl* fire Kaart, Honører *pl.* (i Whistspil; Es, Konge, Dame, Knegt, paa hvilke der undertiden gøres Veddemaal).

Swollen, Swoln, *pt.* (af Swell) svullen.

Swoon, *v.* besvime, daane, falde i Afmagt; *s* Besvimelse *c.* —ing, *s.* Besvimelse *c.*

Swoop, *v.* slaa ned paa (som en Rovfugl), gribe, snappe; † bevæge sig højtidelig; *s.* Nedslag, Slag, Greb *n.* (Ordet er en forældet Form af Sweep).

Swop, *v.* bytte, tuske; *s.* Bytten, Tusken *c.*

Sword, (udt. *soard*), *s.* Sværd *n.*, Sabel, Kaarde *c.*; *fig.* Ødelæggelse; Hevn; Krig *c.*; to put to the —, lade springe over Klingen, nedhugge; —arm, højre Arm *c.*; —bayonet, lang Bajonet *c.* —bearer, Sværddrager *c.*; —belt, Sværdbælte *n.*; —cutler, Sværdfejer *c.*; —fish, Sværdfisk *c.*, *xiphias gladius*; —knot, Kaardedusk, Portepee *c.*; —law, den Stærkeres Ret, Nødret *c.*; —man, —'s-man, Krigsmand, Soldat *c.*; —player, Fegter *c.* —ed, *a.* omgjordet el. bevæbnet med Sværd. —er, *s.* × Soldat; † Snigmorder *c.*

Syb, *vid.* Sib.

Sybarit'ic, —al, *a.* sybaritisk, vellystig, overdaadig, forkælet, (ig Beboerne af den forrige italienske Stad Sybaris).

Syc'amore, Syc'amine, *s.* Morbær-Figentræ *n.*, *ficus sycomorus*; Baldbirk Løn *n.*, *acer pseudoplatanus*, (*vid.* Maple, som er det rigtigere Ord for Løn).

Syc'ophancy, *s.* Ørretuderi, Smigreri *n.* **Syc'ophant,** *s.* Ørretuder, Smigrer; Snyltegjæst *c.* **Syc'ophant, —ize,** *v.* agere Smigrer el. Snyltegjæst. **Syophan'tic, —al,** *a.* sladdrende; nedrig smigrende, sladskende. **Syc'ophantry,** *s.* Ørretuderi *n.*

Sy'enite, *s.* Svenit *c.* (en Stenart).

Syllab'ic, —al, *a.* som hører til, el. bestaar af Stavelser, syllabisk, Stavelses-. —ally, *ad.* efter Stavelser, stavelsevis. **Syl'lable,** *s.* Stavelse *c.*; *fig.* Ord *n.*; *v.* † udtale, fremsige.

Syl'labub, *vid.* Sillabub.

Syl'labus, *s.* Udtog *n.*, Oversigt *c.*, Kompendium *n.*

Sylleps'sis, *s.* T. Syllepsis *c.* (en Udtryksmaade, som bestemmes mere efter Begrebet, end efter grammatikalsk Riatighed).

Syl'logism, *s.* T. Syllogisme, Slutningsrække *c.* **Syllogis'tic, —al,** *a.* —ally, *ad.* syllogistisk, slutningsmæssig. **Syl'logize,** *v.* syllogisere, slutte, gøre Slutninger. **Syl logizer,** *s.* Logiker *c.*

Sylph, —'id, *s.* Sylfe, Sylfide *c.*

Syl'van, *vid.* Silvan

Sym'bol, *s.* Symbol, Sindbillede, Tegn; Indbegreb, Symbolum *n.*, Troesbekjendelse; Lod, Del, Dom *c.* —'ical, *a.* —'ically, *ad.* symbolsk, sindbilledlig, billedlig. —ism, *s.* T. Symbolismus, Forening, Medvirkning af flere Dele *c.* —ization, *s.* symbolsk Fremstilling *c.* —ize, *v.* fremstille symbolisk el. billedlig, symbolisere; have en vis Lighed, stemme overens, staa i en vis Forbindelse (med noget).

Sym'metral, *a.* † ensmaalelig.

Symmet'rical, *a.* —ly, *ad.* symmetrisk. **Sym'metrist,** († Symmet'rian), *s.* Jagttager af Symmetri *c.* **Sym'metrize,** *v.* gøre symmetrisk, symmetrisere. **Sym'metry,** *s.* Symmetri *c.*, Ligemaal, rigtigt Forhold *n.*

Sympathet'ic, —al, *a.* —ally, *ad.* sympathetisk, medfølende, deltagende, medlidende; hemmelig virkende. **Sym'pathise,** *v.* sympathisere, være medfølende, tage Del (i en Andens Følelser); stemme overens, passe. **Sym'pathy,** *s.* Sympathi, Medfølelse; Medlidenhed; hemmelig Overensstemmelse og Vexelvirkning *c.*

Symphónious, *a.* samstemmende, harmonisk. **Sym'phony,** *s.* Samklang, Harmoni *c.*; T Symfoni *c.* (et Tonestykke for mange Instrumenter); Forspil, el. Efterspil (til en Vokal-Komposition).

Sym'physis, *s.* Benenes Sammenfejning el. indbyrdes Forbindelse *c.*, T. Symphysis *c.*

Sympósiac, *a.* som hører til et Gjestebud el. Drikkelag. **Sympósium,** *s.* Gjestebud, Gilde, Symposium *n.*

Symp'tom, *s.* Symptom, Sygdomstegn; Tegn, Forbud *n.* —at'ic, —at'ical, *a.* —at'ically, *ad.* symptomatisk; tilfældig.

Synær'esis, *s.* T. Synæresis *c.* (to Stavelsers Sammentrækning til en).

Synago'gical, *a.* som hører til en Synagoge.

Syn'agogue, (gogue udt. *gog*), *s.* Synagoge *c* (Jødeskole; Jødekirke).

Synalœ'pha, *s.* T. Synalœphe *c.* (Sammensmeltning af to Vokaler, hvoraf den ene slutter, den anden begynder et Ord).

Syn'archy, (ch udt. *k*), *s.* fælles Regjering *c.*

Synarthro'sis, *s.* T. fast Ledfojning *c.* (med liden el. ingen Bevægelse), Synarthrofis *c.* [gang *c.*

Synax'is, *s.* Forsamling, † Kommunion, Alter-

Synchondro'sis, (ch udt. *k*), *s.* T. Brustbaand *n.*

Syn'chronal, Synchron'ical, (ch udt. *k*), *a.* samtidig, jævntidig, synkronistisk. Syn'chronism, *s.* Samtidighed, Synkronisme *c.* Syn'chronous, *a.* samtidig, Syn'chronize, *v.* indtræffe el. være samtidig.

Syn'copate, *v.* forkorte: T. synkopere (Ord; Noder). Syncopation, *s.* T. Synkoperen *c.* Syn'cope, *s.* Forkortelse *c.* (et Ords i Midten), T. Synkope *c.*; Besvimelse, Daanelse, Afmagt *c.*; Synkoperen *c.* (Noters). Syn'copist, *s.* Ordforkorter, Synkopist *c.*

Syn'cratism, *s.* Forening af Kræfter *c.*

Syn'cretism, *s.* Trosmeningers Forening *c.*

Syn'dic, *s.* Syndikus *c.* (Ordfører, Raadgiver, Sagfører; Bystriver). —ate, *v.* dømme; dadle.

Syn'dreme, *s.* T. Medvirkning *c.*

Synec'doche, (che udt. *ke*), *s.* T. Synekdoche *c.* (egentlig: Medforstaaen, en rethorisk Figur, hvorved en Del sættes for det Hele, el. omvendt, f. Ex. Tag for Hus, Aar for en vis Del af Aaret. Dødelig for Menneske). Synecdoch'ical, *a.* —ly, *ad.* udtrykt ved en Synekdoche, synekdochisk.

Synecphone'sis, *s.* Sammentrækning af to Stavelser til een (i Udtalen).

Synerget'ic, Synergis'tic, *a.* medvirkende.

Syn'genese, *s.* T. forbannet Plante *c.* (ɔ: med sammenvorede Støvknapper).

Synneuro'sis, *s.* T. Sene-Forbindelse *c.*

Syn'od, *s.* Synode, Kirkeforsamling *c.*, Kirkemøde *n.*; Forening, Konjunktion *c.* (to Himmellegemers). Syn'odal, *a.* synodal; *s.* Synodaldekret *n.*; † Paaskevisitationspenge *pl.* (til Biskoppen fra Præsten). Synod'ic, —al, *a.* synodal, forhandlet i Kirkemøde; T. synodisk (Maaned, ɔ: Tidsrummet fra en Nymaane til den anden); —ally, *ad.* ved el. i et Kirkemøde.

Syn'onyme, (yme udt *im*), *s.* Synonym, enstydigt Ord *n.*, (*pl.* synon'yma, el syn'onymes, Synonymer *pl.*). Synon'ymist, *s.* Forklarer af Synonymer *c.*; En som samler og ordner enstydige Plantebenævnelser.

Synon'ymize, *v.* forklare el. udtrykke ved Synonymer. Synon'ymous, († Synon'ymal), synonym, enstydig. Synon'ymously. († Synon'ymally), *ad.* synonymisk. Synon'ymy, *s.* Synonymi, Enstydighed *c.*

Synop'sis, *s.* Oversigt, jævnstidig Samling. Synopsis *c.* Synop'tical, *a.* —ly, *ad.* synoptisk.

Synó'via, *s.* T. Ledevand *n.*

Syntac'tical, *a.* —ly, *ad.* syntaktisk Syn'tax, *s.* Syntax, Sammenstilling, Ordfojning; Ordfojningslære *c.*

Synterésis, *s.* Samvittighedsnag *n.*

Syn'thesis, *s.* T. Syntheſe, Sammenstilling, Sammenfojning, Forbindelse *c.* Synthet'ic, —al, *a.* —ally, *ad.* syntbetisk, sammenfojende.

Synton'ic, *a.* T. stærk, kraftig (i Musik).

Syph'ilis, Sy'phon, Sy'ren, *vid.* Siphilis, Siphon, Siren.

Syr'iac, *a.* syrisk; *s.* Syrisk *c.*, syrisk Sprog *n.* Syrïacism, Syr'iasm, *s.* syrisk Dialekt *c.* Syr'ian, *a.* syrisk; *s.* Syrier *c.*

Syrin'ga, *s.* ægte Jasmin *c.*, *philadelphus coronarius* (ogsaa kaldet Mock-orange).

Syr'inge, *s.* (egentlig: Rør *n.*), Sprøjte *c.*; *v.* sprøjte, indsprøite; rense ved Indsprøjtning.

Syringot'omy, *s.* T. Syringotomi *c.*, Fistelsnit *n.*

Syr'tis, († Syrt), *s.* Syrte, Sandbanke *c.*, Rev *n.*

Syr'up, *vid.* Sirup.

Sys'tasis, *s.* † Sammentræden, Forbindelse; Beskaffenhed *c.*, Væsen *n.*

Sys'tem, *s.* System *n.* (sammensat ordnet Hele *n.*; ordnet Sammenstilling; Lærebygning *c.*; Sammenhæng *n.*); —maker, Systemfabrikant *c.*; —monger, Systemkræmmer *c.* —at'ic, —at'ical, *a.* —at'ically, *ad.* systematisk, regelmæssig, videnskabelig. —atist, —atizer, *s.* Systematiker *c.* —atize, *v.* systematisere, ordne systematisk, bringe i videnskabeligt Sammenhæng.

Sys'tole, *s.* T. Systole *c.* (Hjærtets Sammentrækning; Hjærteklemmelse *c.*; en lang Stavelses Sammentrækning el. korte Udtale *c.*; modsat Diastole).

Sys'tyle, *s.* T. Systol el. Systolon *n.* (Sojlers Stilling nær ved hinanden, i to Sojlediametres Afstand; en Bygning med tæt ved hinanden staaende Sojler).

Syz'ygy, *s.* T. Syzygi *c.* (to Himmellegemers Stilling i lige Linie med Jorden, Ny- og Fuldmaane-Tid).

T.

T, *s.* T, *n.*; i Forkortelser for: theology: Thomas: tum: tutti (i Musik); Theor. for: theorem; Tim. for: Timothy, Timotheus.

T, *s.* en Minebygning med to Kamre (i Form af et T).

Tab'ard, *s.* Baabenkappe, Baabenkjortel, en Herolds Kappe (uden Ærmer). —er, *s.* En som bærer en Baabenkappe el. en kort Kappe.

Tab'by, *a.* stribet, vatret, spættet; *s.* Tobin (et Slags vatret Silketøj); En Blanding af Kalk og Sten; × gammel Jomfru *c.*; *v.* vatre.

Tabefac'tion, *s.* Udtæring *c.* **Tab'efy,** *v.* udtære; hentæres, (jvf. Tabes).

Tåber, *vid.* Tabour.

Tab'erd, *vid.* Tabard.

Tab'ernacle, *s.* Tabernakel; helligt Sted, Paulun *n.*; Aflukke i Alteret *n.* (til Monstrantsen); Fordybning i Muren, Niche *c.* (til et Helgenbillede); *v.* bo; gjemme, bevare (paa et helligt Sted). **Tabernac'ular,** *a.* med Gitter, Gitter-.

Tåbes, *s.* Svindsot, Tæring *c.* **Tab'id,** *a.* udtæret, svindsotig. —**ness,** *s.* Udtæring, Hentæring *c.*

Tab'inet, *s.* Tabinet, vatret Taft *m.*

Tab'lature, *s* Maleri paa Vægge el. Lofter *n.*; T. Tabulatur *c.* (Tonernes Betegnelse ved Bogstaver; Hjerneskallens Deling).

Tåble, *s.* Tavle, Plade *c.*; Bord *n.* (*fig.* om Maden el. Bevertningen; og om Bordselskabet), Taffel *n.*; en Flade hvorpaa noget er malet el. fremstillet, Maleri *n.*; Tabel; Fortegnelse *c.*, Register *n.*; † flad Haand *c.*; *pl.* et Slags Brætspil, Tavl *n.*; *v.* være i Kost, have Kost, spise; forestille (som ved Maleri), afbilde; † give Kost: † optegne, nedskrive. To play at —s, † lege Tavl, spille i Brættet; to turn the —s, give Sagen en anden Vending, vende Bladet, omvende Lykken; —bed, en Seng i Form af et Bord; —beer, Bordøl, tyndt Øl *n.*; —book, Tegnebog, Lommebog *c.*; —cloth, Borddug *c*; —diamond, Taffelsten *c.*; —land, Højslette *c* (med stejle Skrænter paa alle Sider); —linen, Bordlinned, Dækketøj *n.*; —man, Dambrikke, Brikke *c.*; —talk, Konversation ved Bordet *c.* **Tåbler,** *s.* Kostgænger *c.* **Tab'let,** *s.* lille Flade; Tavle *c.* (hvorpaa der er skrevet el. malet); et Lægemiddel i Form af en firkantet Kage. **Tåbling,** *s.* S.T. Laskning; Fordobling *c.* (i Sejl). **Tåbling-house,** *s.* † et Hus hvori der ere Spilleborde, Spillehus *n.*

Taboo', *s.* (paa Sydhavs-Øerne) noget Helligt som ikke maa røres; Forbud *n.*; *v.* forbyde Brugen af, forbyde.

Tåbour, *s.* Haandtromme, Tambourin *c.*; *v.* spille paa Tamburin; tromme, slaa. —**er,** *s.* En som slaar paa Tamburin. **Tab'ouret, Tabourine', Tab'ret,** *s.* Tamburin, lille Haandtromme *c.* **Tabrére,** *s.* † *vid.* Tåbourer.

Tab'ouret, *s.* (fr.) Taburet *c.*

Tab'ular, *a.* tavlet; tærningdannet; tabellarisk; —spar, prismatisk Augitspat *c.* **Tab'ulate,** *v.* tabellarisere, bringe i Form af en Tabel. **Tab'ulated,** *a.* med glat Overflade; —diamond, Taffelsten *c.*

Tache, *s.* † Hægte, Hage *c.*, Spænde *n.*

Tachygr'aphy, (ch udt. *k*), *s.* Hurtigskriverkunst, Stenografi *c.*

Ta"cit, *a.* —ly, *ad.* stiltiende, taus. —**ness,** *s.* Stiltienhed, Taushed *c.* **Ta"citurn,** *a.* taus, ordknap, lidet talende. **Tacitur'nity,** *s.* Taushed, Ordknaphed *c.*

Tack, *s.* † Plet *c.*, Stænk *n.*

Tack, *s.* lille Som *n.*, Stift, Dop *c.*; S. T. Hals *c.* (et Tov i et Sejl); Stjert *c.* (i et Flag); et Skibs Løb med Hensyn til Sejlenes Stilling, Slag *n.*; *v.* fæste løselig, hæfte med Stifter, el. smaa Som; stikke sammen, hæfte (med Sting); *fig.* forbinde, sammenflikke; S. T. stagvende. To hold —, holde, være stærk nok, vare; —tackle, S. T. Halstallie *c.* —**er,** *s.* En som sammenhæfter; — et, *s.* lille Som *n.*, Stift, Dop *c.*

Tack, *s.* × Østehæk *c.*; — of land, × Forpagtningstid *c.*

Tac'kle, *s.* Takkel, Skibstovværk *n.*; Takkelads; Tallie *c.* (som løber i en Blok); Baaden *n.*, Redskaber *pl.* (til Jagt, Fiskeri, Skydning osv.); † Pil *c.*; *v.* takle, tiltakle; (amr.) anfalde; lægge Seletøj paa, spænde (en Hest for, into). **Tac'kled,** *a.* gjort af Tove. **Tac'kling,** *s.* Takkel, Tovværk *n.*, Takkelads *c.*; Redskaber *pl.*

Tacks'man, *s.* × Forpagter *c.*

Tact', *s.* Følelse; fin Følelse, rigtig Sands *c.*, rigtigt Greb *n.*, Takt *c.* (for noget); † Takt *c.* (i Musik). **Tac'tic, —al,** *a.* T. som hører til Taktiken, taktisk, (jvf. Tactics). **Tacti"cian,** *s.* Taktiker *c.*; En som har Takt el. den rette Sands. **Tac'tics,** *pl.* T. Taktik, Krigsvaaben-Kunst, Krigskunst *c.*; (til Søs) Evolutioner *pl.*, Søtaktik *c.*

Tac'table, Tac'tile, *a.* følelig, som kan fornemmes. **Tactil'ity,** *s.* Følelighed *c.* **Tac'tion,** *s.* Berørelse, Berøring *c.* [Misfisskippi *c.*

Tad'pole, *s.* Haletudse *c.*; × (amr.) Bebort af

Ta'en, for: tåken *pl.* af Take.

Tæ'nifuge, *a.* Bændelorm fordrivende; *s.* Bændelorm fordrivende Middel *n.*

Taf'ferel, Taff'rail, *s.* S.T. Hakkebræt *n.* (den øverste Del af et Skibs Spejl).

Taf'feta, Taf'fety, *s.* Taft *n.*

Tag, *s.* Dop, Stift *c.* (paa Enden af et Snorebaand el. en Snor); noget som er vedhæftet; Tagfat *c.* (en Lea); *fig.* simpel, foragtelig Person el. Ting *c.*; *v.* doppe, forsyne med Dop el. Stift; vedhæfte, vedhænge; hænge efter. **Tag'rag,** *s.* Krethi og Plethi *pl.*, Ripsrap *s.*, Pøbel *c.*, gement Pak *n.*, (jvf. Bob-tail). **Tag'-tail,** et Slags rød Orm *c.* (undertiden med gul Hale; bruges til Mading). [— sore, Faaresyge *c.*

Tag, Tagge, *s.* × ungt Faar, etaarigt Lam *n.*; **Tag'ger,** *s.* En som hænger efter; — after women, Fruentimmerjæger *c.*

Tail, *s.* Hale; Stjert; Bagdel; Ende *c.*; Rakle *c.* (*vid.* Catkin); Hestehale *c.* (tyrkisk Ærestegn); T. Begyndelse *c.* (af en Løbegrav; det Sted hvor Udgravningen begynder); *v.* † trække i Halen. To turn —, flygte, løbe bort. —**ed,** *a.* med Hale, -halet.

Tail, *s* Stamgods, Fideikommis *n.*, (*vid.* Fee-tail).

Tåillage, *s.* Afgift *c.*, (*vid.* Tallage).

Tåilor, *s.* Skrædder *c.*; *v.* arbejde som Skrædder. —bird, Skrædderfugl *c.*, *motacilla sartoria.* —**ess,** *s.* Fruentimmerskrædder *c.* —**ing,** *s.* Skrædderhaandværk *n.*, Skrædderprofession *c.*

Taint, *v.* plette, besudle; smitte, besmitte; fordærve; fordærves; blive smittet; (undertiden for: Attaint); *s.* Plet *c* (ogsaa *fig.* Skamplet *c.*); Smitte; Besmittelse; Fordærvelse, fordærvet Tilstand *c.* —**less,** —**free,** *a.* pletfri, ubesmittet, ren. —**ure,** *s.* † Plet, Besmittelse *c.*

Take, *v.* tage; gribe, fatte; fange; overfalde; indtage; betage; optage; antage; tage og bringe, besørge;

get el. antaget, finde Bifald, gøre Lykke, be-
: Virkning; hæfte, tage fat; † ſmitte, for-
'o — the air, tage friſk Luft, gøre ſig Bevæ-
re en Tur i friſk Luft, gaa (ride el. køre) en
– breath, trække Vejret; to — wind, puſte,
it trække Vejret); to — care, drage Omſorg,
of); tage ſig i Agt; to — a course, tage en
l. Kurs; tage viſſe Forholdsregler; to —
ce, lade det komme an paa Lykken, vove;
word for it, ſtole derpaa (ofte i Truſel);
lk, gøre en Spadſeretur, gaa en Tur; to —
: Virkning, træffe; to — the chair, indtage
ipladſen *c.*; to — the field, drage i Felten,
to — head, ikke lyſtre Tøjlen, løbe løbſk;
tage til Søs, rejſe med et Skib; to — the
1 el. løbe ud i Vandet (om Dør); rejſe til
) — the waters, bruge Brøndkuren; to —
age Maal; to — measures, tage Forholds-
— a likeness, tegne el. male et Portræt;
r with, holde i Orden, holde tilbage, ſtandſe;
, gøre ſig Umage, beſtræbe ſig; to — an oath,
Ed; to — place, finde Sted, ſke; to — to
gaa godt i Seletøjet (egenlig: Stavſelen);
art, tage ſig nær, tage til Hjærte; to —
a of, tage Kjende paa; to — notice of, lægge
bemærke; to — delight in, finde Fornøjelſe
ved; to — a pride in, ſætte en Ære i, være
) — prejudice, ſatte Fordom; to — shame,
g; to — a disease, faa en Sygdom, blive
) — cold, blive forkølet, faa Snue; to — in
ge fra hverandre el. i Stykker; lade ſig ſtille
i hand, foretage, tage ſig for, overtage; to —
ge forfængelig, misbruge. To — after, tage
ligne; arte efter, ſlægte paa; to — along
: med ſig; tilegne ſig, indprente ſig; to —
ttage; berøve; to — down, tage ned; un-
dcempe, ydmyge; nedſvælge; nedſkrive; to
orttage, betage, berøve; være til Forklejnelſe,
to — in, tage ind; formindſke; omfatte,
; indlade; antage; modtage, optage; op-
rebet); narre, gøre Nar af, bedrage; † ind-
e; (a take- in, Optrækkeri, Bedrageri *n.*);
tage af, borttage; formindſke, ſvække; til-
hindre; drikke ud; afkøle, købe; eftergøre,
fterabe; to — on (upon), paatage; gøre
aa at være, tiltage (ſig) Myndighed; tage
ær, være meget bevæget; tage paa Vej, ge-
te ſig, ſkabe ſig; to — out, tage ud, trække
to, give ſig til, tage fat paa, beſkæftige ſig
ffre ſig til; tage Tilflugt til; gøre Brug af;
age op; optage; antage; overtage, paatage
, laane, tage paa Kredit; begynde, tage fat,
hvor en Anden har holdt op); underbinde;
ſtere; dable, iværkſætte, bebrejde; omfatte,
; indſamle; ſamle; † ophøre, ſtandſe, ende;
); to — up with, være tilfreds med, finde
olde ſig, bo; to — with, finde Bifald hos,
) — a person with one, *fig.* gøre ſig forſtaae-
To be taken ill, blive ſyg.

Taker, *s.* En ſom tager; Liebhaver, Ynder; Raber; Erobrer *c.*, En ſom indtager; En ſom faar (*en* Sygdom). **Taking**, *a.* indtagende, behagelig; † ſmitſom, fordærvelig; *s.* det at være betagen, Forlegenhed, Beſtyrtelſe Betryk *c.*; —ness, *s.* det Indtagende.

Tal'bot, *s.* et Slags Jagthund *c.* (med bred Snude og ſtore runde hængende Øren). [*s.* talkagtig.

Talc, *s.* Talk, Talkſjord, Talkſten *c.* —ous, —ky,

Tale, *s.* Tælling *c.*, Tal *n.* (2 Moſe B. 5, 8), Regning; Beretning, Efterretning; Fortælling, Hiſtorie *c.*, Eventyr *n.*; *v.* † fortælle Hiſtorier. Thereby hangs a —, der ſitter noget under, det maa have noget at betyde. —bearer, Sladderbank, Øretuder, Sladdermund *c.*; —bearing, Sladdren *c.*, Øretuderi *n*; —teller, En ſom fortæller Hiſtorier. —ful, *a.* † ſom indeholder mange Hiſtorier.

Tal'ent, *s.* Talent *n.* (en Vægt og Pengeſum hos de Gamle); *fig.* Pund, Talent *n.*, Naturgave *c.*, Anlæg *pl.*; † Beſtaffenhed, Tilbøjelighed *c.* —ed, *a.* talentfuld, begavet.

Tales, —men, *s. pl.* T. Suppleanter *pl.* (ſom indkaldes til en Jury, naar enkelte Nævninger ikke kunne møde i Retten. De kunne tages blandt Tilhørerne, *de talibus circumstantibus*; deraf Benævnelſen).

Taliation, Tálion, *s.* † Gjengjeldelſe; Gjengjeldelsesret *c.*, Lige for Lige, (*jus talionis*). [*a.* magiſk.

Tal'isman, *s.* Talisman *c.*, Tryllemiddel *n.* —ic,

Talk, *s.* —ous, —y, *a. vid.* Talc etc.

Talk, (udt. *tawk*), *v.* tale (i Samtale); ſnakke, prate, ſluddre; fortælle el. tale (om, of); *s.* Tale, mundlig Samtale *c.*; Rygte *n.*; Gjenſtand for Tale *c.* —ative, *a.* ſnakſom, ſnakkeſalig, ſluddervorn. —ativeness, *s.* Snakſomhed, Snakkeſyge *c.* —er, *s.* En ſom taler el. ſnakker; Sluddermund; Prater *c.* —ing, *a.* ſnakſom, ſnakkeſyg; *s.* det at tale ſammen.

Tall, *a.* høj (af Vært), lang; *fig.* † modig, driſtig, tapper, ſtærk. —ness, *s.* Højde *c.*

Tal'lage, *s.* Paalæg *n.*, Afgift, Skat *c.*; *v.* beſkatte.

Tal'low, *s.* Tælle el. Talg *c.*; *v.* ſmøre med Tælle. —candle, Tællelys *n.*; —chandler, Lyſeſtøber *c.*; —faced, bleg, af ſygelig Anſigtsfarve; —graves, Tællegrever *pl.*; —tree, kineſiſk Talgtræ *n.*, talggivende Stillingie *c.*, *stillingia sebifera*, *croton sebiferum*. —ish, *a.* talgagtig, fedtet. —y, *a.* fedtet.

Tall'y, *ad.* † modig (jfr. Tall).

Tal'ly, *s.* Tallie el. Talliepind, Karveſtok *c.* (Man brugte forhen og bruger undertiden endnu ſaadanne ensmærkede Stokke iſtedenfor Kontrabøger mellem Køber og Sælger. I Statkammeret gives de undertiden ſom Obligationer for Penge laante til Regjeringen, hvoraf Benævnelſen: tallies of loan); *fig.* ensartet Stykke *n.*, tilſvarende Halvdel *c.*, Sideſtykke *n.*; *v.* karve, ſkære Mærker i; paſſe, tilpaſſe; være tilſvarende, paſſe ſammen. —man, En ſom holder en Karveſtok el. Regning; En ſom ſælger paa Kredit mod ugentlig Afbetaling; × En ſom udlejer Klæder til Skoger; —shop, en Butik, hvor Varer kunne erholdes mod en beſtemt ugentlig Afbetaling; —trade, Vare-Udſalg paa Kredit mod ugentlig Afbetaling *n.*

Tal'mud, Thal'mud, *s.* Talmud *c.* (de nyere Jøders gejſtlige og verdslige Lovbog, en Forklaring og

Udvidelse af den mosaiske Lov). —'ic, *a.* talmudisk. —ist, *s.* Talmudist *c.*

Tal'ness, *s.* Højde *c.* (*vid.* under Tall).

Tal'on, *s.* Klo *c.* (en Rovfugls); hul Karnis *c.* (*vid* Ogee).

Talook', *s.* (i Ostindien) Jordegods *n.* —'dar, *s.* (ostindisk) Jordegodsejer *c.*

Tålus, *s.* T. Skat Flade, Skraaning *c.* (paa Siden af en Vold el. en Grav).

Tamable, *a.* som kan tæmmes, tæmmelig, (jvf. Tame). —ness, *s.* Tæmmelighed *c.*

Tam'arind, *s.* Tamarinde *c.* (Frugten af): —tree, Tamarind *c.*, *tamarindus.*

Tam'arisk, *s.* Tamarisk *c.*, *tamarix* (Pl.).

Tam'bour, *s.* Tamburin *c.* (Haandtromme; Syramme *c.*); Tambourin-Broderi *n*; T. Tambour *c.* (en Befæstning af Palisader med Skydebuller); isoleret Traverse el. Tværskandse *c.*; et Brødeskur med Døre (indenfor en Kirkedør); en afrundet Sten el. en Række Stene (i et Søjleskaft); —work, Tambourin-Broderi *n.* —ine', *s.* Tamburin, Haandtromme *c.*

Tame, *a.* tam; nedslagen, modfalden, modløs; aandløs, mat, flau; *v.* tæmme, gøre tam; understvinge, undertrykke. —less, *a.* utæmmet, vild. —ly, *ad.* tam; ikke vildt, rolig, ligegyldig; ydmyg, modløs. —ness, *s.* Tamhed; Modløshed; Aandløshed, Mathed *c.* Tæmer, *s.* En som tæmmer; Bestvinger *c*

Tam'iny, Tam'my, *s.* Tamis *n.* (et Slags tyndt ufarvet Tøj).

Tam'kin, Tam'pion, Tom'pion, *s.* Prop *c.*; T. Tampon, Kanonprop; Trænagle; Balde *c.* (hos Fobbertrykkere).

Tam'per, *v.* prøve, gøre Forsøg (med Ens Sindsstemning, Villie, Legeme el. Konstitution); indlade sig, give sig af (med); underhandle hemmelig, arbejde underhaanden.

Tam'pion, *vid.* Tamkin.

Tan, *s.* Egebark *c.* (beredt til Garvning), Garverbark *c.*; *v.* garve; gøre brun; gøre solbrændt. —bed, Barkbed *n.*; —pit, Garverkule *c.*; —stove, Drivhus med Barkbed *n.*; —vat, Garverkar *n.*; —yard, Garvergaard *c.*

Tan'dem, *s.* Tandem *c.* (en tohjulet Chaise med to Heste, den ene foran den anden).

Tang, *s.* Tang *c.* (Havgræs).

Tang, *s.* stærk Smag, Eftersmag; Smag *c.*; noget som giver Eftersmag, *fig.* noget som efterlader Svie, Braad *c.*; † Tone, Klang *c.*; *v.* † have Lyden af, tone, (jvf. Twang).

Tan'gent, *s.* T. Tangent *c.* (i Geometri).

Tangibil'ity, *s.* Følelighed *c.* Tan'gible, *a.* følelig; haandgribelig.

Tan'gle, *v.* forvikle, sammenslynge, indvikle; besnære, bilde; være indviklet; *s.* Forvikling, Knude; Forvirring; Tang *c.* (*vid.* Tang).

Tan'ist, *s.* † Høvding *c.* (i Irland) —ry, *s.* Arvefølge ved Valg *c.* (fordum en Skik i Irland).

Tank, *s.* stor Cisterne, Vandgrube, Dam; Jern-*Vandkasse; Beholder c.*; —worm, et Slags Traadorm *c.*, *gordius aquaticus.* —'ard, *s.* Drikkekar med Laag *n.*, Kande *c.*, Krus *n.*

Tan'ling, *s.* † (jvf. Tan), En som er solbrændt.

Tan'ner, *s.* Garver *c.* Tan'nery, *s.* Garveri *n.* (Stedet). Tan'nin, *s.* T. Garvestof *n.* Tan'ning, *s.* Garvning *c.*; Garveri *n.* (Haandværket).

Tan'sy, *s.* Regnfand *c.*, *tanacetum vulgare*; Regnfand-Kage *c.* (hvori Regnfand var en Ingrediens).

Tant, *s.* en Art lille rød Mark-Edderkop *c.*

Tan'talite, Tantálium, *s.* Tantalit, Kolumbit *n.* (et Metal).

Tan'talism, *s.* Tantalus-Straf, Helvedskval *c.* Tantalizátion, *s.* Tantaliseren; Kval *c.* Tan'talize, *v.* tantalisere, pine ved at vække og da idelig skuffe Ens Forhaabninger, drille. Tan'talizer, *s.* ondskabsfuld Plageaand *c.*

Tan'tamount, *a.* af samme Værdi el. Betydning, ligegjeldende, det samme.

Tantiv'y, *ad.* i fuld Galop, i strygende Fart, flux.

Tant'ling, † *vid.* Tanling.

Tan'trums, *s. pl.* × slet Lune, vranten Stemning *c.*

Tap, *v.* pikke, banke el. slaa (med lette Slag), give et lille Rap; *s.* lille Rap, lille Slag *n.*

Tap, *s.* Tap, Tøndetap *c.*; Olskjenk, Skjenkestue *c.*; *v.* sætte Tap i, stikke an; aftappe. —house, Ølhus *n.*, Olskjenk *c.*; —room, Olskjenk, Skjenkestue *c.*; —root, Pælerod *c.* —lash, *s.* baarligt, tykt Øl *n.* Ølbørme *c.* (det sidste i Tønden; el. det som løber ud ved Tappen). —ster, *s.* Opvarter i et Ølhus. Kjeldersvend *c.*

Tape, *s.* Bændel *n.*; × Brændevin *c.*; —worm, Bændelorm *c.*; red —, *vid.* under Red; × Cognac *c.*; white —, blue —, × Enebærbrændevin, Genever *c.*

Tåper, *s.* Vorlys *n.*, Vorstabel *c.*; lille tændt Lys *n.*; *a.* som gradvis bliver smallere el. tyndere, gradvis aftagende i Tykkelse, kegleformig, tilspidset, smukt formet, fin (om Fingre); *v.* blive gradvis smallere, aftage i Tykkelse; gøre tyndere mod Enden; opliøse med Vorlys. —ness, *s.* Tilspidsning, kegleformig Dannelse *c.*

Tap'estry, *s.* Tapet, Væggebetræk *n.* (med indvævede Figurer el. Billeder), Gobelins *pl.*; figureret Tæppe *n.*; *v.* pryde med Tapeter, tapetsere. Tap'et, *s.* † figureret Tæppe *n.*

Tapióca, *s.* Tapioka (o: et fint klæbrigt Meelstof af Knollerne af Kassava, *jatropha manihot*).

Tápir, *s.* Tapir *c.*, *tapir americanus.*

Tap'is, (udt. *tap'-se*), *s.* Bordtæppe *n.* (som forhen bedækkede Bordet i en Raadsal); to be on the —, være bragt paa Tapetet, bragt paa Bane el. under Overvejelse.

Tap'ster, *vid.* under Tap.

Tar, *s.* Tjære *c.*; *fig.* Matros *c.*; *v.* tjære. —brush, Tjærekost *c.*; —boiler, × (amr.) Beboer af Nord-Carolina *c.*; —water, Tjærevand *n.*

Tar, Tarre, Terre, *v.* † tirre, opegge.

lla, *s.* Tarantel *c.*, *aranea tarantula.*
us, *s.* St. Veits-Dans *c.*
n, *s.* Forhaling, Forsinkelse *c.* **Tar'di-**
. langsomt gaaende. **Tar'diness, (Tar'-**
. Langsomhed. Sendrægtighed, Ladhed *c.*
—**ily,** *ad.* langsom; sendrægtig, sen, lad;
g; † uforberedt, uagtsom; straffskyldig.
† forsinke, forhale, forhindre.
Vikke *c.*, *vicia sativa*; **Fladbælle** *c.*,
Pl.); **Klinte** *c.* (Dette Ord er brugt i den
loversættelse hvor den engelske har **tares,**
13, 29. Det engelske Ord for **Klinte**

r. Tara *c.*
vid. **Target.**
, *s.* et Slags Skjold *n.* (som gjordes af
brugtes meget blandt Skotterne); **Skyde-**
ed, *a.* bevæbnet med et Skjold. —**ier,** *s.*
et med Skjold.
, *s.* T. Targum *n.* (Den chaldæiske Over-
Omskrivning af det Gamle Testament).
ldæisk Fortolker *c.*
. Tarif, Toldtarif, Toldrulle *c.*
† Sump, Mose *c.*
n, × for **Damnation.**
, *v.* berøve Glansen, smudse, besudle, for-
be Glansen, anløbe.
lin, Tarpaw'ling, *s.* tjæret Presenning *c.*;
roshat; *fig.* Matros *c.*
n, *s.* Drage-Bynke *c.*, *artemisia dracun-*
.
, Ter'rass, Tar'race, Trass, *s.* et Slags
ørd, der bruges som Cement.
id. Tar, tirre.
ce, *s.* † Tøven, Nølen *c.*; Ophold *n.*
Nøler *c.*
(en Hund) *vid.* **Terrier.**
v. tøve, dvæle, bie; nøle; vente paa,

(a udt. som langt dansk **a**), *a.* tjæret; som
jære; som ligner Tjære.
a. T. som hører til Fodledet, (jvf. **Tarse**).
s. vid. Tiercel.
'ar'sus, *s.* T. Fodled *n.* (hos Insekter).
Tærte *c*; —**pan,** Tærtepande *c.*
sur; *fig.* skarp, bitter, bidende; streng.
irt, skarpt; bittert. —**ish,** *a.* syrlig, noget
ss, *s.* Surhed, Syrlighed; *fig.* Bitterhed
nde; Barskhed *c.*
s. Tartan *n.* (et stoffk tærnet Uldtøj).
Tar'tane, *s.* Tartane *c.* (et aabent Fartøj
i Middelhavet).
s. Tartar *c.*; to catch a —, fange En, af
selv bliver gjort til Fange, træffe paa den
me galt affted. **Tartárean, Tartar'ic,** *a.*
a Tartariet.
s. † Tartarus, Helvede *n.* **Tartárean,**
, *a.* Helvedes.
s. Vinsten *c.* —**'ic,** *a.* Vinstens-, vinsten-
ze, *v.* rense med Vinsten, tartarisere.
—**ous,** *a.* vinstenagtig; af Vinsten. **Tar'trate,** *s.*
vinstensurt Salt, Tartrat *n.*
Tar'tuffe, *s.* (fr.), Hykler *c.* **Tar'tuffish,** *a.* †
formel, firlig, affekteret.
Task, *s.* paalagt Arbejde *n.* (især noget der skal
studeres), Lektier *pl.*, Dagsarbejde *n.*; Forretning,
Beskæftigelse, Sysel *c.*; *v.* paalægge (som Arbejde),
beskæftige, sysselsætte. **To take to** —, tage i Skole,
irretesætte, stjende paa. —**er,** —**master,** *s.* En som
paalægger Arbejde, Mester; **Plage-Foged, Tugte-**
mester *c.* —**er,** *s.* Dagslønner *c.*
Tas'sel, *s.* Kvast, Dusk *c.* —**led,** *a* prydet med
Kvaster.
Tas'sel, *vid.* Tiercel.
Tas'ses, *s. pl.* Laarskinner *pl.* [gende.
Tástable, *a* smagelig, som kan smages; velsma-
Taste, *v.* smage (ogsaa *fig.*); forsøge, prøve;
mærke, føle; nyde; have Smag; prøve Smagen (af
noget); nyde sparsomt; *s.* Smag *c.* (ogsaa *fig.*);
† Fornemmelse, Prøve *c.* —**ed,** *a.* som har el. giver
Smag; ill —**ed,** ildesmagende; well —**ed,** velsma-
gende. —**ful,** *a.* —**ly,** *ad.* velsmagende; *fig.* smag-
fuld. —**less,** *a.* uden Smag (som ikke kan smage;
som ikke kan smages); *fig.* smagløs. —**lessness,** *s.*
Mangel paa Smag; Smagløshed *c.* **Táster,** *s.* En
som smager el. prøver (Maden); † Brændevinsglas
n. **Tásty,** *a.* smagfuld, med Smag (kun *fig.*).
Tat'ta, *s.* (i Ostindien) et Bambus-Gitter i et Vin-
due el. en Dør, over hvilket Vand neddrypper, for at
afkøle den indtrængende Luft.
Tat'ter, *v.* rive i Laser, rive itu; *s.* Las, Pjalt *c.*
—**demal'ion,** *s.* laset el. pjaltet Person *c.*
Tat'tle, *v.* sludre, sladre, prate, lade Munden
løbe, pjatte; snakke, fortælle Historier; *s.* Snak,
Sladder *c.* **Tat'tler,** *s.* Sluddermund, Sladdertaske
c. **Tat'tling,** *a.* snakkesalig, sluddervorn.
Tattoo', *s.* Tappenstreg *c.*
Tattoo', Tattów, *v.* tattovere, tatuere.
Taught, Taut, *a.* S. T. tot, stiv, stram, (jvf. **Tight**).
Taunt, *a.* S. T. meget høj, altfor høj (om Master).
Taunt, *v.* haane, forhaane, spotte, skøse; *s.* Haan,
Spot *c.*, Stikkeri *n.* —**er,** *s.* Forhaaner, Spotter *c.*
—**ingly,** *ad.* haanlig, spottende.
Tau'ricornous, *a.* med Horn som en Tyr. **Tau'ro-**
col, *s.* Taurokolla *c.* (Lim af Studesener). **Tau'rus,**
s. T. Tyren (Stjernebillede).
Tautolo'gic, —al, *a.* tautologisk, ensbetydende,
som siger et og det samme. **Tautol'ogist,** *s.* En som
gør Gjentagelser. **Tautol'ogize,** *v.* gøre Gjentagelser,
sige et og det samme. **Tautol'ogy,** *s.* Tautologi,
Gjentagelse af det allerede Sagte *c.*
Tautoph'ony, *s.* Gjentagelse af samme Tone,
Tautophoni *c.*
Tav'ern, *s.* Vinhus *n.* (som tillige er Bevertnings-
sted); (amr.) Gjæstgivergaard *c.*, Hotel *n.*; —**keeper,**
(—er, —man †), Vinhus-Vert *c.* —**ing,** *s.* det at
holde Gilde paa et Vinhus.
Taw, *v.* hvidgarve.
Taw, *s.* lille Marmorkugle *c.* (som Børn lege med);
et Spil med smaa Marmorkugler.

Taw'driness, *s.* smagles Pragt, Flitterstads *c.* **Taw dry**, *a.* (—lly, *ad.*), Flittere, spraglet, broget, smaales pyntet; *s* Flitter *n.*, spraalet Pynt *c.*

Taw'er, *s.* Hvidgarver *c.* (jfr. Taw).

Tawny, *a.* brun, solbrændt; gulagtig, gulbrun. (Jvf Tan).

Tax, *s.* Paalæg *n.*, Skat, Afgift; Bestkyldning. Dadel *c.*; † paalagt Arbejde *n.* (*vid.* Task); *v.* paalægge Skat el. Afgift, beskatte; bestkylde (for, of, for, with), dadle, lægge til Last. —gatherer, Skatteopkræver, Skattefæster *c.* —able, *a* som kan paalægges Afgift Skattepligtig. —ation, *s.* Bestkatning *c.*; Paalæg *n.*, Afgift, Skat *c.*; † Bestkyldning, Bagvaskelse *c.* —er, *s.* En som paalægger Skat.

Tax'idermy, *s.* den Kunst at udstoppe Dyr, Taxidermi *c.*

Taxon'omy, *s* Anvisning til at klassificere (især Planter).

Tea, *s.* Te *c.*; Tevand *n.*; —board, —tray, Tebræt *n.*, Tebakke *c.*; —caddy, Tedaase *c.*; —canister, Tedaase *n.*; —cup, Tekop *c.*; —party, Teselskab *n.*; —pot, Tepotte *c.*; —spoon, Teske *c.*; —strainer, Tesi *c.*; —table, Tebord *n.*; —things, Tetøj *n.*; —urn, Temaskine *c.*

Teach, *v* (lære fra sig), undervise; meddele; give Undervisning, informere. —able, *a.* lærvillig. —ableness, *s* Lærvillighed *c.* —er, *s.* Lærer *c.*

Tead, Tede, *s* † Fakkel *c.*

Teague, *s.* × Irlænder *c.* (Ordet bruges i Foragt, el. : Spøg).

Teak, Teak-tree, *s.* Teketræ *n.* indisk Eg *c.*. *tectonia grandis.*

Teal, *s.* Krik-And *c.* *anas crecca.*

Team, *s* Spand *n.* to el. flere Heste Oxer el. andre Trækdyr spændte for en Jærevogn); Kæde Kæl *c.* forbindende Tov *c.* † spændte sammen. —ster, *s* En som fører et Spand, Kærrekarl *c.*

Tear, (udt. *tere*), *s.* Taare *c.* —falling, *a.* som fælder Taarer om. —ful, *a* taarefuld rørende. —less, *a.* taareløs.

Tear, (udt. *tare*), *v.* rive, sønderrive; ødelægge: bortrive; fradie, tage; *s.* Rift, Revne *c.* —er, *s.* En som river, Sønderriver; En som larmer og støjer, opførende Pjenerske *m.*

Tease, *v.* pille, rede Haar (Uld el. Hør); fradie (Ruen paa Klædet); *fig.* irrite, drille, plage. Teaser, *s.* Driller, Plageaand *c.* Teasel, *s.* Kartebolle, Kartedistel *c* *dipsacus fullonum.* Teaseler, *s.* Fradser *c.* (En som fradser Ruen paa Klædet).

Teat, *s.* Brystvorte, Patte *c.*

Teaze, etc., *vid.* Tease, etc.

Tech nical, (ch udt. *k*), *a* —lly, *ad.* teknisk, kunstmæssig; : Kunstsproget. — lity, *s.* Teknik *c.* Technol ogy, *s.* Teknologi, Lære om Kunster og Haandværket *c.*

Teeh y, *a.* — ily, *ad.* pirrelig, gnaaven, vranten, pertpren. —iness, *s.* Pirrelighed, Trippenhed *c.*

Teetonic, *a.* som hører til Bygningskunsten, *Bygnings-*.

Teetrices, *s.* T. Dækfjedre *pl.* (paa Vinger).

Ted, *v.* sprede (Græs, for at det kan tørres).

Ted'der, Teth'er, *s.* Tejr *n.*; *fig.* Skra Spillerum *n.*; *v.* tejre.

Te Deum, *s.* Te Deum *n.* (den ambrosianske Lovsang: „Dig være Gud, vi love dig").

Tedious, *a.* —ly, *ad.* kjedsommelig, trættende (kræfter); kjedelig; langtrukken; langsom. — Kjedsomhed *c.*, det Trættende; Vidtløftighed; Længde *c.* **Tédium**, *s.* Kedsomhed; Lede *c.*

Teem, *v* føde Unger, yngle; være svanger drægtig (om Dyr); være fuld (af, with); føde bringe; × temme, udøse, hjemle; *s.* Afkom Yngel *c.* —er, *s.* En (om føder el. fremb —ful, *a* svanger, drægtig; fuld til Randen. *a.* udmærket god.

Teen, *v.* † ergrende, ophidse; tilføjende; *s.* gerrig Sorg Kummer *c.*

Teens, *s. pl.* Aarene fra 13 til 19 (af Ens from thirteen to nineteen), el. imellem 12 og 2

Teeth, *pl* (af Tooth) Tænder *pl*; *v.* faa T the child suffers from teething. Barnet har C Tænder.

Tee-totaller, Tee-totalist, *s.* (Tee er den Benævnelse for Bogstavet T, hvilket her er f forkortet fra: *Temperance*). Medlem af Total sænderes-Selskabet *m.* (i hvilket Nydelsen af berusende Drik er utilladelig). Tee-total Total-Afholdenhed *c*

Teetotum, *s* Snurre *c.* (Legetøj): en Terni fire Bogstaver: *T* (*totum*), *H* (*half*), *N* (*n P* (*pay*).

Teg, *s* unge Faare *n* (*vid.* Tag).

Tegular, *a.* som hører til Bedækning el. T som dækker Tagsten. —ly, *ad.* ligesom T Tegument, *s.* T Bedækning, Tekrur *c.* — til Bedækning hørende.

Tehee, *s.* (latter) Latter; *v.* smile. le hemmelig.

Teil, Teil-tree, *s.* Lind *c.* (*vid.* Lime. —tre

Tends, (ei udt. *es*), *s. pl.* Tiende *c.* (: Skat

Teint, (udt. *tint*), *vid.* Tint.

Telary, *a.* spindende (om Edderkoppen).

Tel'egram, *s.* Telegram *n.* telegrafisk C ning *c.*

Tel egraph, *s.* Telegraf *c.* — ic, *a.* telegrafi

Tel escope, *s* Teleskop *n.*; Kikkert *c.* Tele — al, *a* teleskopisk [C

Teleol ogy, *s.* T. Teleologi *c.* (Lære om Å

Tel esm, *s.* Tankesmaa *c.* Trolddomsvæsel *n.* ical, *a* som hører til en Talisman, magisk.

Tel estich, (ch udt. *k*), *s.* et Vers, hvis Første Bogstaver udgøre et Navn.

Tell, *v.* tælle; fortælle; forkynde; sige; være f nina, være Interne; — me, fra mig; never — i ingen Underretninger; I cannot —, det veed I I have been told, jeg har faaet mig sagt, jeg h man har sagt mig; to — on one, † sige En noa every expression —s, hvert Udtryk giver Bi

ɔt —s, hver Kugle træffer. —er, s. For-
En som tæller, Kasserer c. (i Skatkammeret).
. Pretuder, Sladderhank c., En som løber
ɔber; a. sladderagtig, bagtalersk.
ite, s. forstenet Skaldyr n.
um, s. Tellur n. (et Metal). Tel'luretted,
med Tellur.
krious, a. —ly, ad. ubesindig, forvoven,
g. Temer'ity, s. Forvovenhed, Dumdris-
betænksomhed c.
ɜr, v. temperere, formilde, dæmpe; blande
blande, sammensætte; passe, lempe, rette;
hærde (Metal); styre, beherske; s. Middel-
ɔeldighed; behørig Blanding; Legems- og
kaffenhed, Natur c., Sindelag, Sind, Gemyt
ɜstemning; Stemning; rolig Sindsforfat-
tning c.; godt Humør n.; Heftighed; Hærd-
—ament, s. Temperament n.; T. Tempera-
Rusik). —ament'al, a. som ligger i Legems-
ɜeden, i Konstitutionen. —ance, s. Maade-
Roligheд, Sindsro c. —ate, a. —ately, ad.
t; rolig; maadeholden. —ateness, s. tem-
Beskaffenheд; Roligheд c.; Maadehold n.
a. tempererende, lindrende, kølende.
s. Temperatur; behørig Blanding, Mild-
ighed c. —ed, a. stemt, i Humør (godt,

ɜst, s. flyvende Storm c. (stærkere end
nen ikke saa stærk som Hurricane); Storm-
lvejr n.; *fig.* Storm c., Oprør n. (i Sindet);
; oprørt, forurolige. —beaten, sønder-
Stormen; —tost, omtumlet af Stormen.
a. —'uously, ad. stormfuld, stormende,
—'uousness, s. Stormfuldhed, Uro c.
s'tive, a. † til rette Tid, betimelig. —ly,
rette Tid, betids. Tempestiv'ity, s. † rette
meligheд c.
lar, s. Tempelherre, Tempelridder c. (ogsaa
knight of the Temple, el. Knight Templar);
:tudent, Jurist c. (Medlem af the Temples,
le Kollegier i London, hvilke før tilhørte
rrerne).
le, s. Tempel n.; v. bygge et Tempel for.
le, s. Tinding c.; —bone, Tindingeben n.
al, a. som hører til Tindingerne.
let, s. T. Murlægte: Skabelon c.
oral, a. timelig; verdslig; (*vid.* ogsaa Tem-
ɔer Temple). —'ity, s. (ogsaa Tem'porals,
rdslige Ejendomme og Fordele, Temporalier
opprernes). —ty, s. Lægfolk *pl.*; verdslig
e, timelig Ejendom c. (*vid.* —ity). Tem-
ɪs, Tem'porary, a. som kun er for en bestemt
lertidig, temporær. Tem'porarily, *ad* kun
tid. Tem'porariness, s. Kortvarighed c.
zation, s. midlertidig Forhaling, Udsættelse
Tid c. Tem'porize, v. forhale Tiden, tøve,
an; rette sig efter Tiden og Omstændig-
† give efter. Tem'porizer, s. En som retter
tidsomstændighederne, Vendekaabe c.
', v. prøve, sætte paa Prøve; friste, forlede,
lokke (til Ondt), forføre. —able, a. † let at forføre.
—ation, s. Fristelse, Forførelse c. —er, s. Frister;
Forfører c. —ing, a. forførisk, tillokkende, fristende.
—ingly, ad, fristende. —ress, s. † Forførerske s.
Temse, s. Sigte c. —bread, —ed bread, fint
Brød n.
Tem'ulency, s. Beruselse, Drukkenskab c. Tem'-
ulent, a. beruset, drukken. Tem'ulentive, a. †
beruset.
Ten, a. ti; s. Tier c.; — in the hundred, ti Pro-
cent; × Nagerkarl c.; —bones, × ti Fingre *pl.*
Ten'able, a. som kan holde sig, el. forsvares,
holdbar.
Tenacious, a. —ly, ad. som holder fast, fasthol-
dende; vedhængende; stærk, sikker, tro (om Hukom-
melsen); klæbrig, sej; haardnakket; paaholden, knap,
karrig. —ness, Tena'city, (Ten'acy †), s. Vedhæn-
genheд; Haardnakkenheд, Paastaaelighed; Klæbrig-
heд c.
Ten'aille, s. T. (fr.), Tenaille c. (en Skandse i Form
af en Tang).
Ten'ancy, s. Besiddelse c. (bestandig el. til en vis
Tid), Forpagtning c.
Ten'ant, s. Besidder; Brugshaver, Forpagter, Lejer;
Beboer c.; v. forpagte, tage i Forpagtning. — in
capitæ, Lensmand, Besidder af et kongeligt Gods c.;
— for life, Forpagter paa Livstid c.; — at will, en
Forpagter, som kan opsiges naar Godsejeren lyster.
—able, a. som kan forpagtes el. lejes; beboelig.
—less, a. ubeboet. —ry, s. samtlige Forpagtere *pl.*
(paa et Gods); † Forpagtning c.
Ten'ant-saw, s. Sinksav c. (jvf. Tenon).
Tench, s. Suder c., *cyprinus tinca* (Fisk).
Tend, v. have en vis Retning (om Sindet), have til
Hensigt, sigte (til), være stilet el. rettet, tjene (til);
opvarte; passe, pleje, vogte; ledsage, følge; † vente;
S. T. foinge med Skibet (ved Strømkæntring); to
— upon, opvarte, være i (Ens) Følge. —ance,
(—ment †), s. Opvartning, Betjening; Pleje, Om-
sorg; Venten c.; † Tjenere *pl.*, Følge n. —ency, s.
Retning, Tendens; Tilbøjelighed, Hang, Drift c.
—er, s. Tender c. (et mindre Skib, som følger med
et el. flere større Krigsskibe; Kul-Karre ved en Damp-
vogn).
Ten'der, v. fremrække, tilbyde, foreslaa (til Anta-
gelse); sætte Pris paa, agte, skatte; s. Tilbud, For-
slag n. (Jvf. Tender under Tend, og Tender, a. & s.
her nedenunder).
Ten'der, a. —ly, ad. blød, mør; øm (ogsaa *fig.*);
omsindet, kvindagtig, kælen; ung, spæd, svag, fin;
omfølende, følsom; medlidende; mild, lemfældig;
som har Omsorg, omhyggelig (for, of); elsket, dyrebar;
s. † Agtelse, øm Deltagelse c. —hearted, —minded,
blødhjærtet, øm, medlidende. —ling, s. Kæledægge
c.; første Horn n. (paa Raadyr). —ness, s. Blød-
heд, Mørheд; Følsomheд; Finheд, Svagheд; Øm-
heд c. (*fig.*); Omhyggelighed c.
Ten'dinous, a. senefuld. Ten'don, s. Sene c.; —
Achilles, Achilles-Sene c. (mellem Læggen og Hælen).
Tend'ment, s. † Opvartning, Pleje c.

Ten'dre, *s.* (fr.), Hengivenhed, Kærlighed *c.* (en Elskers). [Planter).

Ten'dril, *s.* Ranke, Slyngtraad *c.* (paa klættrende

Teneb'ricose, *a.* † mørk. Tenebrious, Ten'ebrous, *a.* mørk, skummel. Tenebros'ity, *s.* Mørkhed, Dunkelhed *c.*

Ten'ement, *s.* Bygning til Beboelse, Beboelseslejlighed; Forpagtergaard, forpagtet Jord; Arvefæstegaard; T. enhver bestandig Besiddelse *o.* (Landejendom, Hus, Rettighed, Titel osv.). —'al, *a.* bestemt til Bortforpagtning el. Bortfæstning. —'ary, *a.* sædvanlig bortlejet el. bortforpagtet.

Tener'ity, *s.* † *vid.* Tenderness under Tender.

Tenes'mus, *s.* T. Bindsel *c.*, haardt Liv *n.*

Ten'et, (Ten'ent), *s.* Læresætning, Lære, Grundsætning, Trossætning *c.*

Ten'fold, *a.* tifold.

Ten'nis, *s.* et Slags Boldspil, i hvilket Bolden holdes i bestandig Bevægelse ved Raketter el. Boldtræer; *v.* † kaste som en Bold. —court, Boldhus *n.*

Ten'on, *s.* Tap el. Ende *c.* (af et Stykke Træ el. Tømmer, som skal sinkes el. fældes i et andet, hvori et Hul gøres dertil; jvf. Mortise).

Ten'or, Ten'our, *s.* Holdelse, Gang *o.*, Løb *n.* (hvori noget holdes); Maade; Beskaffenhed *c.*, Væsen; Indhold *n.*; T. Tenor, Tenorstemme *o.*; Bratsch *c.* (*alta viola*).

Tense, *s.* T Tid, Tidsform *c.*, Tempus *n.*

Tense, *a.* spændt, stram. —ness, *s.* Spænding, Strambed *c.* Ten'sible, Ten'sile, *a.* strækkelig. Ten'sion, *s.* Spænding, Stramning *c.* Ten'sive, *a.* spændende, strammende. Ten'sor, *s.* Spændefene, Spændemuskel *c.* Ten'sure, *s.* † *vid.* Tension.

Tent, *s.* Telt; Paulun *c.*, Bolig *c.*; T. Linnedskav *n.* el. Charpi *c.* (som stoppes i et Saar for at holde det aabent); Folie *c.* (under Taffelstene); *v.* bo el. ligge under Telt; holde aaben med Charpi. —age, *s.* † Lejr *c.* —ed, *a.* tæltet, dækket med Telt.

Tent, *s.* Sonde *c.* (*vid.* Probe); Linnedskav *n.* (*vid.* Tent ovenfor); *v.* sondere; udforske, prøve. Tentation, *s.* Forsøg *n.*, Prøve *c.*; † Fristelse *c.* Ten'tative, *a.* prøvende; *s.* Forsøg *n.*

Ten'ter, *s.* Krog el. Hage *c.* (hvorved Klæde, Læder osv. udspændes paa en Ramme); Klæderamme *c.*; *v.* udspænde paa Kroge; lade sig udspænde. To be on the —s, *fig.* være i Spænding, være i Knibe; —ground, Torreplads *c.*, en Plads hvor Klæderammer ere opstillede; —hook, Spændekrog *c.*

Tenth, *a.* tiende; *s.* Tiendedel; Tiende *c.*, (jvf. Tithe). —ly, *ad.* for det tiende.

Tenti"ginous, *a.* † spændt, stram.

Tent'ory, *s.* † Teltdække *n.*

Tenuifollous, *a.* med tynde Blade.

Tenu'ity, *s.* Tyndhed *c.*; *fig.* † Fattigdom, Usselhed *c.* Ten'uous, *a.* tynd.

Ten'ure, *s.* den Maade og de Betingelser, hvorpaa et Len el. en Forpagtning bestodes, Lensbesiddelse, Forpagtning *c.* (Da Ordet har en meget udstrakt *Betydning, bestemmes* det nøjere ved andre tilføjede *Ord; jvf. Tenant).*

Tep'id, *a.* lunken. —'ity, *s.* Lunkenhed *c.* Tepifac'tion, *s.* middelmaadig Opvarmning *c.* Tep'or, *s.* Lunkenhed, middelmaadig Varme *c.*

Teratol'ogy, *s.* Ordbram. Svulst *c.*

Teroe, Ter'ce, *vid.* Tierce etc.

Ter'ebinth, *s.* Terpentintræ *n.*, *pistacia terebinthus.* —'ine, —'inate, *a.* af Terpentin; terpentinagtig.

Ter'ebrate, *v.* bore, gjennembore. Terebrátion, *s.* Boring, Gjennemboring *c.*

Teredo, *s.* Pæleorm *c.*, *teredo navalis.*

Ter'et, *a.* T. † trind. (Istedenfor denne forældede Form bruge nogle Botanikere Teréte). [tobiet.

Tergem'inous, Tergem'inal, *a.* T. tredobbelt, tre

Tergiver'sate, *v.* † søge Udflugter. Tergiversátion, *s.* Udflugt, Undvigen; Foranderlighed, Vankelmodighed *c.*

Term, *s.* Grændse; vis fastsat Tid *c.*, Tidsrum, Tidspunkt *n.*, Frist, Termin *c.*; Udtryk, Ord *n.*; Betingelse *c.*, Vilkaar *n.*; T. Rettens Sessions-Tid *c.*, den Tid Retterne holdes, (som er fire Gange om Aaret, nemlig: Hilary term, Easter term, Trinity term og Michaelmas term); Forelæsnings-Tid *c.* (ved Universiteterne); Led *n.* (i en Proportion); Sætning, Terminus *c.* (i en Slutning); S. T. Billedhuggerarbejde *n.* (paa Siderne af Hakkebrætket); *v.* benævne, kalde. —er, *s.* En som rejser ind til Byen naar Retten skal holdes (kaldes ogsaa: —trotter); En som har en Forpagtning paa visse Aar. —'inable, *a.* som kan begrændses. —inal, *a.* som danner Yderkanten, Ende. —'inate, († —'ine), *v.* begrænse; gøre Ende paa; ophøre, ende, slutte. —ination, *s.* Begrændsning; Grændse; Ende, Slutning *c.*; Endelse *c.* (et Ords); † Ord *n.* —'inative, *a.* som bestemmer Grændsen, afgørende, endelig. —'inatively, *ad.* bestemt, afgørende. —'iner, *vid.* Oyer. —less, *a.* grændseløs, uendelig. —ly, *a.* & *ad.* terminvis, til bestemte Tider, hver Termin.

Ter'magancy, *s.* Heftighed, Voldsomhed; Trættesyge *c.* Ter'magant, *a.* heftig, larmende, trættekær; *s.* støjende trættekær Kvinde, Skjendegjest, Hasgasse *c.*

Term'er, Term'inate osv. *vid.* under Term.

Ter'mite, *s.* Termit, hvid Myre *c.*, *termes.*

Terminol'ogy, *s.* Terminologi *c.*

Termin'thus, *s.* Blodbyld *c.*

Term'less, Term'ly, *vid.* under Term.

Ter'nary, *a.* som bestaar af tre. Ter'nary, Ternion, *s.* Antal af tre *n.*; in ternaries, tre og tre. Ter'nate, *a.* T. trekoblet (om Blade).

Ter'ra, *s.* (latinsk), Jord *c.*; Land *n.*; — firma, Fastland *n.*

Ter'race, *s.* Terrasse; Altan *c.*, fladt Tag *n.*; *v.* terrassere, danne som Terrasser; forsyne med flat Tag el. Altan.

Terra-cot'ta, *s.* brændt Ler *n.*, Terra-cotta.

Terræ-fil'ius, *s.* (egentlig: Jordens Søn), en Student, som forhen valgtes til at holde spøgefulde og satiriske Taler mod Akademikerne i Oxford.

Terra"queous, *a.* bestaaende af Land og Vand.

ar, *s.* † Jordebog *c.*, (jvf. Terrier).
)-móte, (terre udt. *tare*), *s.* Jordrydselse *c.*
)-plåin, (terre udt *tare*), *s.* T. Terreplein *c.*
l af en Vold, hvor Kanonerne staa).
ine, *a.* jordisk; *s.* Jordens Overflade *c.* Ter-
. af Jord, jordagtig.
s'trial, *a.* —ly, *ad.* jordisk (modsat him-
† af Jord. **Terres'trify,** *v.* † forvandle til
Terres'trious, *a.* † jordisk.
)-ten'ant, (terre udt. *tare*), *s.* Jordegodsejer,
r af en Landejendom *c.*
)-verte', *s.* (fr.), en Art grøn Jord *c.* (som
if Malere).
ible, *a.* —bly, *ad.* frygtelig, skrækkelig, for-
. (Ordet bruges i daglig Tale ligesom de
Ord for: stor, slet, slem, streng). —**ness,** *s.*
ghed *c.*
ier, *s.* engelsk Rottehund *c.*, *canis familiaris*
is; Jordebog *c.*
fic, *a.* frygtelig, skrækkelig. **Ter'rify,** *v.* for-
)rskrække, indjage Skræk.
"genous, *a* som vorer paa Jorden.
ne', *vid.* Tureen.
tórial, *a* som angaar Jord og Grund, som
et Distrikt, Territorial-. **Ter'ritoried,** *a.* †
r Grundejendom. **Ter'ritory,** *s.* Grund,
rkning *v.*, Gebet, Omraade, Territorium *n.*
or, Ter'rour, *s.* Skræk; Rædsel *c.* —**ism,** *s.*
regjering, Terrorisme *c.* —**ist,** *s.* Rædsels-
Terrorist *c.*
), *a.* —**ly,** *ad.* († afpudset, glat); afrundet,
firlig (om Sproget el. Udtryksmaaden).
s. Nethed, Renhed, Sirlighed *c.*
ian, *a.* som indtræffer hver tredie Dag (med
ig Mellemrum); *s.* Andendagsfeber *c.* **Ter'-**
. T. tertiær, af tredie Formation. **Ter'tiate,**
tredie Gang; T. opmaale (en Kanon).
st'te, *s.* T. Terset *c.*
ellate, *v.* gøre tærnet el. rudret; indlægge,
ige Mosaik, tesselere. **Tesseræic,** *a.* tærnet,
tavslet.
s. Prøvedigel *c.*; enhver Substans, hvorved
jendt Bestanddel opdages, Prøvemiddel *n.*;
Undersøgelse; bestemt Afskillelse, Forskjel-
melse, Dom; Prøve-Ed, Religions-Ed *c.*; *v.*
To put to the —, sætte paa Prøve; to take
aflægge Religions-Ed (paa ikke at være Ka-
—act, Test-Akt, Prøve-Eds-Forordning *c.*
hævet); —paper, T. Prøvepapir, Reagens-

, Tes'ta, *s.* T. Frøhud *c.* [være Vidne.
table, *a.* vidnesfast; vidnesfør, skikket til at
àceous, *a.* forsynet med Skal (om Skaldyr,
s pl.); berødt af pulveriserede Skaller; brunrød.
tament, *s.* Testament *n.* (sidste Villie *c.*; det
el. det Nye T.). —'ary, *a.* testamentarisk, be-
ed, el. indeholdt i et Testament. —**ation,** *s.* det
mentere, el. at kunne testamentere. **Tes'tate,** *a.*
ende sig Testament, T. testato. **Testátor,** *s.*
r, Arvelader *c.* **Testátrix,** *s.* Testatrix *s.*

Testátion, *s.* † Vidne *n.*
Tes'ter, *s.* Sengetoy, Sengehimmel *c.*; en gammel engelsk Mynt (6 pence; kaldtes ogsaa: Tes'tern og Tes'ton).

Tes'ticle, *s.* Testikel *c.* **Testic'ulate,** *a.* T. tve-knollet (om en Rod).

Testificátion, *s.* Bevidnelse *c.*, Vidnesbyrd *n.* **Tes'tificator, Tes'tifier,** *s.* Vidne *n.* **Tes'tify,** *v.* vidne, aflægge Vidnesbyrd; bevidne. **Testimónial,** *s.* Vidnesbyrd, Skudsmaal *n.*, Attest *c.* **Tes'timony,** *s.* Vidnesbyrd, Vidne; Bevis *n.*; Bekjendelse, Tilstaaelse *c.*; *v.* † bevidne.

Tes'tiness, *s.* Egensindighed, Vrippenhed, Fortrædelighed *c.* **Tes'ty,** *a.* —**ily,** *a.* egensindig, vrippen, fortrædelig, ærgerlig.
Tes'ton, *vid.* Tester.
Testúdinal, *a.* som hører til Skildpadderne. **Testudinéreous,** *a.* T. med Skildpaddens Farver, rød, sort og gul. **Testúdinated,** *a.* hvælvet, forsynet med Tag. **Testudin'eous,** *a.* lig en Skildpaddeskal. **Testúdo,** *s.* Skildpadde *c.* (*vid.* Tortoise); Skjoldtag *n.*; en Gevært paa Hovedet, T. Talpa *c.*
Tes'ty, *vid.* under Testiness.
Tet'anus, *s* Stivkrampe; Mundklemme *c.*
Tetchy, *vid.* Techy.
Tete, *s.* (fr., Hoved *n.*); forlorent Haar *n.*, Dame-Paryk *c.* **Tête-à-tête,** *s.* (fr.) Samtale under fire Øjne, hemmelig Sammenkomst *c.*; *a.* under fire Øjne, fortrolig.
Teth'er, Ted'der, *s.* Tøjr *n.*; *v.* tøjre.
Tet'rad, *s.* Samling af Fire *c.* **Tet'rachord,** (ch udt. *k*), *s.* Tetrachord *n.* (firstrænget Instrument); **Kvart** *c.* (i Musik). **Tet'radite,** *s.* en Person, for hvem Tallet Fire har en vis Mærkelighed. **Tet'ragon,** *s.* Firkant *c.*; en Fjerdedel af en Cirkel, 90 Grader. **Tetrag'onal,** *a.* firkantet. **Tetram'eter,** *s.* Tetrameter *n.* (Vers af fire Fødder), **Tetrapet'alous,** *a.* med fire Kronblade.
Tet'rarch, (ch udt. *k*), *s.* Tetrarch *c.* (romersk Statholder over en Fjerdedel af en Provins); Fyrste *c.* (i et lille Land). —**ate,** —**y,** *s.* Tetrarchat, **Tetrarchi** *s.* —**'ical,** *a.* regjeret af en Tetrarch.
Tetras'tic, *s.* Tetrastichon *n.*, en Strofe el. et Vers paa 4 Linier.
Tet'rastyle, *s.* Tetrastylon *n.*, en Bygning med fire Søjler ved Façaden.
Tetrasyl'able, *s.* Firstavelsesord *n.*
Tet'ric, —**al,** —**ous,** *a.* mørk, sur, barsk (i Væsen). **Tetri"city,** *s.* mørkt Væsen *n.*, Barskhed *c.*
Tet'ter, *s.* Hudsygdom *c.*; Udslæt, Skab *n.*; Ringorm *c.*; *v.* smitte med Udslæt.
Tet'tish, *a.* † egensindig, halsstarrig; fortrædelig.
Teuton'ic, *a.* teutonisk, gammeltydsk; *s.* **Teutonist,** det gammeltydske Sprog; the — order, den tydske Ridderorden *c.* (fra det 12te Aarhundrede).
Tew, *v.* bearbejde, banke (f. Ex. Hamp, Kalk); ✕ trække, bale; arbejde haardt, slide; *s.* Tøj, Stof *n.*, Materialier *pl.*; † Kjede, Lænke *c.* **Tew'taw,** *v.* † banke, bryde (Hør).

Tew el, s. Jernrør n. (som staar i Forbindelse med Blæsebælgen i en Smedie).

Text, s. Tert c. (Grundskrift n.; Tert til en Prædiken); — book, Textbog c., en Bog, som indeholder Terten med Plads til Anmærkninger; en Bog, som indeholder Hovedsætningerne af en Videnskab, Grundrids n.; —hand, stor Skrift c. (hvormed Terten skreves); —man, (*vid.* —ualist). —ual, —uary, a. indeholdt i Terten, tjenende til Tert, som lægges til Grund. —ualist, —uarist, —uary, —uist, s. En som er bibelfast.

Tex'tile, a. som kan væves; vævet; —fabrics, vævede Tøjer pl. (af alle Slags). Tex'trine, a. som hører til Vævning, Væver. Tex'ture, s. Vævning; Væv c. (det Vævede); Sammensætning, Textur c.

Thack, v. † & × tække, (*vid.* Thatch).

Than, *conj.* end.

Thane, s. Than c. (en Friherre el. Baron, som maatte tjene Fyrsten ved visse Lejligheder); —lands, en Thans Landejendomme pl.). —ship, s. en Thans Tjeneste og Værdighed c.

Thank, s. takke. **Thank**, s. (nu næsten altid Thanks, pl.), Tak, Takfigelse c. To give —s, sige Tak; takke (Matth. 26, 27); —s'give, v. takke (Gud); —s'-giving, s. Takfigelse, Tak c.; —worthy, Tak værd; —offering, Takoffer n. —ful, a. —fully, ad. takfuld, taknemmelig. —fulness, s. Taknemmelighed, Erkjendtlighed c. —less, a. taklos; utaknemmelig. —lessness, s. Utaknemmelighed c.

Tharm, s. × Tarm c. (renset til Pølse).

That, *prom.* det, den; hin, hint; som, hvilken, hvilket, hvilke; † det som, hvad; *conj.* at; for at; fordi; in that, i det. fordi.

Thatch, s. Tækkehalm, Langhalm c., Straa; Straatag n.; v. tække (med Straa, Rør el. deslige). —er, s. Tækkemand c.

Thau'matrope, s Thaumatrop c. (et Slags Legetøj, som ved at omdrejes fremstiller to el. flere Billeder af eet). Thaumatur'gical, a. undergørende. Thau'-maturgy, s. Thaumaturgi c., Mirakelmageri n. Thau'maturgus, s. Thaumaturg, Mirakelmager c.

Thaw, v. to; opte; s. Tø c., Tøvejr n.

The, *art.* den, det, de (foran Ordene), -en, -et, -ne, -ene (efter Ordene); foran Komparativer: des, saa meget; jo ... desto; —less, desmindre, saa meget mindre; — sooner, — better, jo før, jo heller; — more ..., — more, jo mere ..., desto mere.

Theatin, Théatine, s. Theatiner c. (-Munk el. -Nonne).

Théatre, s. Skuespilhus, Theater n.; *fig.* Skueplads c. Theat'ric, —al, a. —ally, *ad.* Theater-; theatralsk.

Thee, *prom.* dig, (*vid.* Thou).

Thee, v. † trives.

Theft, s. Tyveri n.; stjaalen Ting c., Tyvekoster pl.; —bote, T. Akkord med en Tyv om at faa sit af ham stjaalne Gods tilbage el. Erstatning derfor, imod ikke at angive ham. (Et almindeligere Udtryk herfor *by compounding of felony*).

Their, *prom.* deres. Theirs, *prom.* deres.

Theism, s. Theisme c. (Troen paa en G grebet udelukker ikke Troen paa en Aabenba ledes som Deism). Théist, s. Theist c. —al, a. theistisk.

Them, *prom.* dem, (jvf. They); —selv selv, dem.

Theme, s. Gjenstand for Samtale el. Thema n. (oftaa i Musik); Opgave c. (for Afhandling, Stil; et Ords Grundform el. S

Then, *ad. & conj.* da, paa den Tid, den S saa, derpaa, dernæst, derefter; the —, den da now and —, nu og da, af og til, engang imel

Thence, *ad.* derfra (fra det Sted); fra deraf, af den Grund; derfor; from —, derfr (Da thence betegner det samme, er from t urigtig Talemaade, som imidlertid er bleve brug). —forth, *ad.* fra den Tid af; —for'v fra den Tid af, lige fra den Tid; —from, *ad.*

Theocracy, s. Theokrati n., Guds um Regjering c. (som fordum hos Jøderne). Th —al, a. theokratisk.

Theod'olite, s. T. Theodolit c. (en Lan Instrument til Vinkelmaaling).

Theog'ony, s. Lære om Gudernes Opri Herkomst, Theogoni c.

Theol'oger, Theológian, (Theol'ogist, Th s. Theolog c. Theol'ogaster, s. theologi striger c. Theolo'gic, —al, a. —ally, *ad.* t

Theom'achist, (ch udt. *k*), s. Gude-B Theom'achy, s. Kamp mod Guderne c.; f stand mod den guddommelige Villie c.

Theor'bo, s. Theorbe c. (Bas-Lut).

Theorem, s. T. Læresætning c., Theorem s —at'ic, —at'ical, a. theorematisk.

Theoret'ic, —al, a. —ally, *ad.* theoretisk. ric, a. † theoretisk; s. † Theori, Spekul Theor'ical, a. † —ly, *ad.* † theoretisk. Th Theoretiker c. Théorize, v. danne Theorie lere. Théory, s. Theori; videnskabelig Bet videnskabelig Fremstilling c., System n., L Lære c.

Theosoph'ic, a. kyndig i guddommelige Tin kyndig, theosophisk. Theos'ophist, s. Th Theos'ophy, s. Theosophi c., Sværmeri n.

Therapeútic, a. T. lægende; lægekyndig; kyndig. Læge, Therapeut c. —s, s. pl. T. L Therapi c.

There, *ad.* der: derhen: — he is, der er h —, han er der; — is, — are, der er, der ere, t —about, —abouts, *ad.* der omkring, i N derom; derover. —after, *ad.* derefter; —at', *ad.* der ad; derved, derover. —by', Nærheden; derved. —fore, *ad.* derfor; følg saa. (Med Undtagelse af dette Ord ere de m sammensatte Ord nutildags enten ufstonne terte, el. hjemmehørende i Lovsproget). —fr derfra; deraf; —in, *ad.* deri. —into', *a* ind deri. —of', *ad.* deraf, (maa undertiden tes ved: dens el. dets). —on', *ad.* derpaa; el. ved. —out', *ad.* derud. —to', —unto', *a*

, *ad.* berunder. —upon', *ad.* derpaa. —with', ed; derpaa, ſtrax. —withal', *ad.* dermed d det ſamme, desuden; paa ſamme Tid, tillige.
o, *s.* Theriak *c.* (et Slags Modgift). Theri- om Modgift virkende, medicinſk, helbredende.
nal, *a.* varm (om mineralſke Vande el. Sund- de).
om'eter, *s.* Varmemaaler *c.*, Thermometer 'momet'rical, *a.* —ly, *ad.* varmemaalende, etriſk. Ther'moscope, *s.* Thermoſkop, Var- ., Thermometer *m.*
, *pron.* (*pl.* af This) diſſe.
, (*pl.* Théses), *s.* Theſis, Sætning; Opgave ler). Thet'ical, *a.* thetiſk, opſtillende; faſt-

'gio, —al, *a.* theurgiſk, undergerende. Thé- r. Theurg, Mirakelmager, Aandemaner *c.* , *s.* Theurgi, Underkraft *c.*
, *s.* † Naturgave, Egenſkab; Adfærd, Stik, —ed, *a.* † opdraget, vant.
, *s.* † Muſkel, Sene, Styrke *c.*
pron. (*pl.* af he, she og it), de.
, *s.* × Grydeſlov, Pind *c.* (til at røre om med); ɔf *c.*
a. & *ad.* tyk, tykt; tæt; tyk, uklar; × for- . det Tykke; † Tykning *c.*; *v.* † tykne, blive mme tættere ſammen. Through — and thin, tykt og tyndt, hvad der end er i Vejen, uden i alle Tilfælde; to speak —, tale tykt, utyd- — of hearing, tunghør; —head, —scull, *fig.* tykhovedet, enfoldig Perſon *c.*; —set, et, tæt bevoxet; underſætſig, tyk. —'en, *v.* fortykke; fortætte; ſtyrke; formere; blive e el. tyknes; blive tættere; formeres, tiltage. Tykning *c.* (tæt Trægruppe, tæt Krat *m.*; del af en Skov). —ly, *ad.* tykt; tæt. —ness, ; Tykkelſe; Tæthed *c.*; —ness of hearing, ighed *c.*
s. Tyv *c.*, (ogſaa om en Tyv i Lyſet); —catch- der, —taker, Tyvefanger, Politibetjent *c.*; , tyvſtjaalen. Thieve, *v.* ſtjæle. Thiévery, *m.*; Tyvekoſter *pl.*, ſtjaalet Gods *n.* Thiév- ly, *ad.* tyvagtig; *fig.* ſtjaalen, liſtig. —ness, tighed *c.*
, *s* Laar *m.*; a soldier's —, *fig.* ſtramme og nklæder *pl.* (uden noget i Lommerne); tom

pron. † ſlig, den ſamme, den.
s. Vognſtang *c.* (en af de to Stænger paa en Gig), Karrebom *c.*; —horse, —er, *s.* Stang-

ble, *s.* Fingerbøl *n.*; S. T. Kaus *c.*
, *vid.* Thyme.
a. & *ad.* tynd, tyndt; ſmal, ſmekker, mager; *v.* gøre tynd, fortynde; gøre mindre tæt, for- —ly, *ad.* tyndt.
pron. din, dit, dine.
, *s.* Ting; Sag *c.*; Noget; Tingeſt *c.*; i For- Medynk bruges Ordet ogſaa om Perſoner, f. s a little proud —, hun er et lille ſtolt Væſen; the poor —, det ſtakkels Menneſte (el. Barn, Dreng, Pige), den Stakkel.

Thing'um, —bob, *s.* × et Ord, ſom bruges, naar en Perſons el. Tings Navn ikke erindres el. kan nævnes; Mr. —, Hr. . . . hvad hedder han dog.

Think, *v.* tænke; betænke; have i Sinde; anſe for, holde for, ſynes; bilde ſig ind; to — of, tænke paa; tænke om, ſynes om, have Tanker om; to — on, tænke paa el. over; ponſe paa; to — much, tage i Betænkning, være uvillig; to — scorn, foragte, forſmaa. —er, *s.* Tænker *c.*; En ſom tænker. —ing, *s.* Tænkning; Tænken *c.*; Tanker *pl.*, Mening, Dom *c.*

Thin'ness, *s.* Tynbhed; Magerhed *c.*; tynd Befolkning el. Beſætning *c.*, ringe Antal *n.*; Ringhed, Svaghed *c.*

Third, *a.* tredie; *s.* Trediedel *c.*; T. Tert *c.* (den 60de Del af en Secund; den tredie Tone fra Grundtonen). —ly, *ad.* for det tredie. —borough, *s.* Under-Politibetjent *c.* —estate, tredie Klaſſe af Rigets Stænder *c.* (estates of the realm), det ſamme ſom; Commons. Third'ings, *s. pl.* en Trediedel af Sæden paa Marken (ſom ved en Forpagters Død tilfalder Godsejeren). Third'penny, *s.* T. Trediedel af en Pengebod *c.*

Thirl, *v.* † *vid.* Thrill.

Thirst, (udt. *thorst*), *s.* Tørſt *c.*; —of, (for, after), *fig.* Tørſt efter, Higen efter. **Thirst,** *v.* tørſte, (ogſaa *fig.* bige). —'iness, *s.* Tørſt *c.*; *fig.* Begjerlighed *c.* —'y, *a.* tørſtig.

Thir'teen, *a.* tretten. —th, *a.* trettende. Thirtieth, *a.* trediote. Thirty, *a.* tredive.

This, *pron.* denne, dette.

This'tle, *s.* Tidſel *c.*, *carduus*; (denne Plante er Skotlands Symbol); —down, Tidſel-Fnok *c.* This'tly, *a.* fuld af Tidſler.

Thith'er, *ad.* bid, bidhen, derhen. —to, *ad.* bidtil, derhen til, ſaa langt. —ward, *ad.* derhen imod.

Tho, *ad.* † da. Tho', en Forkortelſe af: Though.

Thole, *v.* † el. × taale; tøve, vente

Thole, *s.* Kuppel *c.* (paa et Tempel).

Thole, *s.* Tol, Aaretol *c.*

Thong, *s.* Læderrem, Rem *c.* —ed, *a.* forſynet, el. bundet med en Rem.

Thora"cic, *a.* ſom hører til Bryſtet, Bryſt-. Thórax, *s.* T. Bryſthvælving *c.*, Bryſt; Bryſtſkjold *n.* (hos Inſekter).

Thóral, *a.* ſom hører til Ægteſengen.

Thorn, *s.* Torn *c.* (Vedtorn, ſvf. Prickle); Tjørn, Tornebuſk *c.*; —apple, Pigæble *n.*, giftig Foldtragt *c.*, *datura stramonium*; —back, Som-Rokke *c.*, *raja clavata* (Fiſk). —but, (*vid.* Turbot); —y, *a.* tornet; tornefuld.

Thor'ough, *a.* ſom gaar helt igjennem (fra den ene Side el. Ende til den anden, fra Begyndelſen til Enden); fuldſtændig, fuldkommen, komplet; grundig; *prp.* igjennem (*vid.* Through); —báse, —báss, Generalbas, Harmonilære *c.*; beſiffret Bas *c.*; —bred, ærdeles vel opdragen; ægte Fuldblods- (om Heſte); —fare, Gjennemfart; Gjennemgang, fri Vej *c.* (uden Hindringer), Alfarevei *c.*; —lighted, med Lys (Vinduer) fra begge Sider; —paced, fuldkommen [illegible]

afgjort (ofte i ond Betydning), gjennembreven, erke; —sped, fuldkommen bevandret; gjennembreven; —stitch, helt igjennem, til Ende, ganske, aldeles. —ly, *ad.* fuldkommen, ganske, aldeles.

Thorpe, *s.* † Torp, Landsby *c.*

Those, *pron.* (*pl.* af That), de, dem, hine.

Thou, *pron.* Du; *v.* bute, sige Du til, tiltale med Du; bruge Du (i Samtale).

Though, (udt. *tho*) *conj.* dog, alligevel, (i denne i Omgangssproget forekommende Betydning stilles Ordet sidst i Sætningen, f. Ex. it is dangerous —, det er dog farligt); endskjøndt, uagtet; as —, som om.

Thought, *s.* Tanke *c.*; Fjende, lille Smule *c.* (f. Ex.. I am a — better than I was); —ful, *a.* —fully, *ad.* tankefuld; opmærksom; ængstelig, bekymret; tankevækkende, alvorlig. —fulness, *s.* dybe Tanker *pl.*, dybsindig Betragtning; Ængstelse, Bekymring *c.* —less, *a* —lessly, *ad.* tankeløs, letsindig, adspredt; ubekymret, ligegyldig, tanketom, dum. —lessness, *s.* Tankeløshed, Ubetænksomhed *c.* —sick, *a.* † bekymret ved Tanken (om, at). [tusende; *s.* Tusenddel *c.*

Thou'sand, *a.* tusende; *s.* Tusend *n.* —th, *a.* (den)

Thowl, *vid.* Thole, Tol *c.*

Thrack, *v.* † lade drage, belæsse.

Thral dom, *s.* Trældom *c.* Thrall, *s.* † Træl, Livegen; Trældom *c.*; *v.* † gøre til Træl.

Thrap'ple, *s.* Luftrør *n.*, Strube *c.* (hos Dyr).

Thrash, *v.* (jvf. Tresh) tærske; prygle. —er, *s.* Tærsker *c.*

Thrason'ical, *a.* —ly, *ad.* pralende, broutende (som Thraso i Terences Komedie „Eunuchus").

Thrave, Threave, *s.* † Drift, Hjord *c.*; *v.* × drive.

Thrave, *s.* × Trave *c.* (i England 24 Neg; hos os kun 20).

Thread, *s.* Traad *c.* (ogsaa *fig.* om Tankegangen); Gænge *c.* (paa en Skrue); *v.* træde (en Naal); gaa el. passere igjennem, trænge igjennem; — the needle, en Leg (Mange opstilles i en Række med hverandre i Hænderne; den første i Rækken løber med den sammenholdende Linie efter sig under de opløftede Hænder af de to i den modsatte Ende; saaledes vedblives skiftevis). —bare, luslidt, forslidt; —shaped, traaddannet. —en, *a.* af Traad, Traads. —y, *a.* traadagtig, tynd, fin.

Threap, *s.* × dadle, skjende paa; paastaa; nøde.

Threat, (udt. *thret*), *s.* Trusel *c.*; *v.* true (i Poesi). —'en, *v.* true. —'ener, *s.* Truer *c.* —'ening, *a.* truende; *s.* Trusler *pl.* —'eningly, *ad.* truende, med Trusler. —ful, *a.* truselfuld, truende.

Three, *a.* tre, trende; *s.* Tre *c.*; —cleft, trebelt; —cornered, trekantet; —flowered, treblomstret; —fold, trefold, tredobbelt; trefoldig; —p'ence, (i daglig Tale udt. *thrip'-ence*), tre Pence *pl.* (Jvf. Penny); —p'enny, (udt. *thrip'-enny*), forbeen lille Sølvmynt, tre Pence; *a. fig.* simpel, ringe, usel; —pile, et gammelt Navn paa et Slags stærkt Fløjsel el. Plyds; —piled, treskaftet, med tæt Lu, langhaaret (om Fløjsel); opvynget; —score, tre Snese *pl.*, tre *fingerbøvve*, Skok *c.*

Threne, *s.* † Klage *c.* Thren'ody, Klagesang *c.*

Thresh, *v.* tærske; gjennemprygle, (*vid.* Thrash, som er almindeligere i denne sidste Betydning). —er, *s.* Tærsker *c.*; en Art Haj *c.*, *squalus vulpes*; —ingfloor, *s.* Loquio *n.*, Tærskelo *c.*

Thresh'old, *s.* Tærskel, Dørtærskel *c.*, Dørtrin *n.*; *fig.* Port, Dør, Indgang *c.*

Thrice, *ad.* tre Gange; *fig.* meget, saare.

Thrid, *s.* † Traad *c.*; *v.* drage el. smutte igjennem (jvf. Thread, *s.* & *v.*).

Thrifallow, *v.* pløje tredie Gang (en Brakager).

Thrift, *s.* det at trives, kraftig Vækst; Vinding, erhvervet Rigdom, Lykke; Sparsomhed, god Husholdning *c.*; Faareleger, liden Bjergnellike *c.*, engelsk Græs *n.*, *statice armeria* el. *armeria vulgaris.* —ness, *s.* Sparsomhed, god Husholdning, Vindskibelighed *c.* —less, *a.* ødsel, uordentlig. —y, *a.* —ily, *ad.* driftig, vindskibelig, sparsommelig; sammensparet.

Thrill, *v.* drille, bore, gjennembore; gjennemtrænge, gyse, bæve, isne, føle ligesom en kold Gysen; *s.* Drill *c.*, Drillebor; Lufthul, Trækhul *n.*; stingrende Lyd, gjennemtrængende Tone *c.* (Jvf. Drill).

Thring, *v.* † trænge, presse, (*vid.* Throng).

Thrive, *v.* trives, vore, tiltage; lykkes; være heldig, komme frem, blive rig, staa sig godt. Thriver, *s.* En som er heldig, som bliver rig. Lykkens Barn *n.* Thriving, *a.* —ly, *ad.* trivelig; heldig, lykkelig. Thriving, Thrivingness, *s.* Trivelighed; god Fremgang, Tilgjengelighed, Lykke *c.*

Thro', † for: Through.

Throat, *s.* Strube. Kværk, Hals *c.* (den forreste Del, som omslutter Luftrøret og Spiserøret), Svælg *n.* (ogsaa *fig.*); to have a sore —, have Halspine, have Ondt i Halsen; to cut the —, skære Halsen over; bræve myrde; —pipe, Luftrør *n*; —wort, Halsurt *c.*, *trachelium.* —y, *a.* † Strubes, gutural.

Throb, *v.* slaa, banke, pulsere; *s.* Banken *c.*, Slag *n.* (Hjærtets).

Throd'den, *v.* × vore, trives, *vid.* Thrive.

Throe, *s.* Fødselssmerte, Ve; stor Smerte, Pine. Angest, Dødsangest *c.*; *v.* † pine, smerte. (Jvf. Throw *s.*).

Throne, *s.* Trone *c.*; *v.* † sætte paa Tronen.

Throng, *s.* Trængsel, Stimmel, Skare, Mængde *c.*; *v.* trænge, trykke; trænge sig, flokke sig; *a.* † opfyldt; × meget bestræftiget. —ly, *ad.* sammentrængt i Mængde, skarevis.

Thros'tle, *s.* Drossel *c.* (*vid.* Thrush).

Throt'tle, *s.* Luftrør *n.*, Strube, Kværk *c.*; *v.* kvæle, kværke; gispe (som En der er nær ved at kvæles). Thros'tling, *s.* Kværkebyld, Kværkehævelse *c.* (hos Kvæg).

Through, (udt. *throo*), *prp.* gjennem, igjennem; ved, formedelst, ved Hjælp af; ifølge; *ad.* helt igjennem, fra den ene Ende el. Side til den anden; til Enden; — out, *prp.* helt igjennem; i enhver Del af, overalt i el. paa; *ad.* allevegne, i enhver Del, helt igjennem, overalt, aldeles; (—ly, —bred, —paced, etc., *vid.* Sammensætningerne med Thorough, som nu alene bruges).

Throw, (udt. *thro*), *v.* kaste; afkaste; *imp.* *twinde*

e); kaste el. spille Tærninger; × dreje
d); s. Kast; Tærningkast n.; † Øieblik;
tængelse c.; pl. Smerter, Veer pl. (vid.
— about, kaste omkring; gøre Forsøg,
ıider, see at hjælpe sig; to — away,
n; spilde, øde; smide bort, miste; for-
, kaste til Side, lægge til Side, forkaste;
ste ned; kuldkaste, omstyrte; to — off,
lægge; udstøde, fordrive; forkaste to
ud, bortjage; forkaste; udstøde (Ord,
i Udsvelse, fuldbyrde; stikke (En) ud,
— up, opkaste; opgive i Vrede, smide
dstøde. —er, s. Kaster c. —er, —ster,
tvinder el. spinder Silke (bereder den
Thrown silk, tvunden Silke, Organ-

Jylland: Trom c.), Traadende c. (ved
ikke vævet Tøj); groft Garn n.; Støv-
Planter); v. knytte, sno, flette, væve;
[Gitar el. Harpe).
romme paa, slaa paa, (spille slet paa en
Drossel c., turdus.
ægne i Munden og i Halsen pl., Trøske
Foden (hos Heste).
tøde, puffe; stikke, gjennembore; drive
(med: on); trykke, præsse, trænge;
ðe sig; s. Stød, Puf; Stik n.; fig.
er, s. En som støder.
vid. Thirst.
vid. Thrush, Throstle.
, vid. Thrifallow.
hule (nordligste Øland hos de Gamle).
Tommelfinger c.; v. behandle ubehæn-
t paa; tilsmudse med Tommelfingeren
, befingre. —band, Baand af en Tom-
kelse n. (f. Ex. af Hø); —ring, en Ring
ares paa Tommelfingeren; —screw,
Istrue c. (til Tortur); —stall, Syring
igers); Seilhandske, Fingerbytte c.;
el. -Hytte c. (af Læder, til et Gevær).
ıdset, tilsyet, befingret; som har Tom-

s. pl. (hebraisk), Fuldkommenheder pl.
Dump, Bomp, Stød, haardt tungt
v. dumpe; støde, slaa, puffe. —er.
t som slaar ofv.; × om Noget meget
vældig stor Person el. Ting c. —ing,
, vældig, brabelig.
Torden c.; fig. Dunder, Bulder, Brag
udtordne. —bolt, Tordenkile, Lyn-
l. —stone); —bolt of excommunica-
ile c.; —clap, Tordenskrald, Torden-
ıd, Tordenskr c.; —rod, Tordenleder,
vid. Conductor of lightning); —show-
ge c.; —stone, —bolt, Tordensten,
refinger c. (en Sten, som man af Over-
aavne. Dens naturhistoriske Navn er
Belemnite); —storm, Tordenbyge c.,
den m.; —strike, r. ramme med et Lyn
e bestyrtet; —struck, ramt af Lynild;
fig. lynslagen. —er, s. Tordner c. —ous, a. † tord-
nende, Torden-.
Thúrible, s. † Røgelsekar n. **Thurif'erous**, a. som
bærer el. bringer Røgelse. **Thurification**, s. Røgen
med Røgelse, Brænden Røgelse c.
Thurs'day, s. Tordag c.
Thus, ad. saaledes, paa denne el. den Maade; til
den Grad, saa; —far, saa vidt. Thus! S. T. ret saa!
Thus, (udt. med skarpt th), s. T. Røgelse c.
Thwack, v. slaa, tærske, prygle, banke; s. haardt
Slag n. (med en Stok).
Thwaite, s. † (i Synderjylland; Tved), ryddet
Jord, Hedejord opryddet til Dyrkning c.
Thwart, a. som ligger tværs over, som er paa tværs;
† forkert, ubekvem, ubehagelig; ad. paa tværs, tværs;
s. Tofte c. (i en Baad); v. gaa tværs over, gjennem-
krydse; lægge sig tværs for, fig. være imod, modsætte
sig, modstride, hindre; være i Modsætning. —ships,
S. T. tværskibs. —ingly, ad. paa tværs, tvertimod,
modsat. —ness, s. † Forkerthed, Modstridighed c.
Thwite, v. × tælge, skære, snitte. Thwit'tle, s. †
Kniv c., (jvf. Whittle).
Thy, pron. din, dit, dine. —self, pron. dig selv,
dig, selv; du selv.
Thy'ine-wood, s. et Slags vellugtende Træ n.
(Johannis Aabenbaring, 18,12).
Thyme, s. Timian c., thymus; mother of —, creep-
ing wild —, vild Timian c., thymus serpyllum. Thy'-
my, a. rig paa Timian.
Thy'roid, a. T. skjoldannet (om enkelte Dele af
Strubeknuden el. Adamsæblet).
Thyrse, (udt. thərse), s. T. Dusk c. (en vis Blom-
sterstand). Thyr'sus, s. Thyrsus, Vinløv-Stav,
Bacchus-Stav c.
Tiára, Tiar, s. Tiara c. (gammelpersisk kongeligt
Hovedsmykke; pavelig tredobbelt Krone).
Tib'ial, a. T. som hører til Skinnebenet (Tib'ia).
Tice, v. × lokke (vid. Entice).
Tic-douloureux', s. (fr.), T. nerves Anfigtssmerte c.
Tick, s. Kredit, Borg c. (jvf. Ticket), v. tage paa
Kredit; give paa Regning. To run on —, tage paa
Kredit.
Tick, s. Lus c., acarus ricinus (hos Kvæg, Faar,
Geder, Svin og Hunde))
Tick, s. Baar, Dynevaar, Sengebetræk n. —'en,
—'ing, s. Bolster; Dynevaar n.
Tick, v. dikke, pikke (som et Ur); —tack, dik-dik;
(undertiden for: Tric-trac).
Tick'et, s. Billet, Komediebillet c., Adgangskaart
n., Seddel, Lotteriseddel c.; Mærkeseddel c., Mærke n.
(paa Varer); v. forsyne med Seddel, hefte Seddel
paa, mærke. — of-leave-man, en transporteret ved
Benaadning løsladt Forbryder; —porter, ansat Dra-
ger (forsynet med Skilt), Litsenbroder c., Bybud n.
Tic'kle, v. kilde, pirre, (ogsaa fig. behage, smigre),
kritle; sole Kilderen el. Krillen; a. † usikker, vaklende,
løs. —ness, s. † Ustadighed, Svaghed c. Tick'ler,
a. En som kilderer. Tick'ling, s. Kilderen, Pirren c.
Tick'lish, a. kilden; ustadig, vaklende; vanskelig,
betænkelig. Tick'lishness, s. Kildenhed c.

Tick'-tack, *vid.* under Tick, *v.*; og Tric-trac.

Tid, *a.* blød, fin; lækker; —bit. Lækkerbidsken *c.* —'der, —'dle, *v.* † behandle ømt, kæle for.

Tide, *s.* Tid *c* (hvori noget kommer el. gaar, indtræffer el foregaar); Tidvande *n*, Ebbe og Flod; Strømning. Strøm *c.*; *fig.* Bevægelse, Strøm *c.*, Løb *n.*; *v.* drive med Strømmen; stige ved Flodtid (om Havet). To — it, S. T. drive op el. ned med Flod el. Ebbe. —gate, Sluse *c.*; S. T. Strømrøse *c.* (midterste og stærkeste Strømløb i en Flod). —s'man, en Toldbetjent ved et Skibs Losning el. Ladning. —tables, Tidstabeller for Høj- og Lavvande *pl.* —waiter, en Toldbetjent som tager imod landet Gods; —way, S. T. Strømfarvand *n.* (i en Flod, der hvor Strømmen er haardest).

Tidiness, *s.* Nethed, Ordenlighed *c.* Tidy, *a.* —ily, *ad.* betimelig, gunstig; ren og pæn, net, ordenlig.

Tidings, *s. pl.* Tidende *c.* el. Tidender *pl.*, Efterretninger *pl.*

Tie, *v.* binde; knytte, forbinde, forene; forpligte: *s.* Baand *n.* (ogsaa *fig.*); Knude, Sløjfe; Haarfletning *c.*; Bindetegn *n.* (over to el. flere Noder); Tværtræ, Anker *n.* (til Mur- el. Tømmerværk); Stemmelighed *c.* (hvorved ingen af Partierne sejrer). To — up, opbinde, fastbinde, binde til; hindre, holde tilbage; to — down, forpligte, binde.

Tier, (udt. *tere*), *s.* Række *c.*, Lag *n.*; S. T. Batteri *n.* el. Række Kanoner paa den ene Side *c.*; Bugt *c.* (af et opskudt Ankertov).

Tierce, *s.* Trediedel af en Pibe *c.* (42 gallons); tredelt Felt *n.*; Tertś *c.* (i Fegtning; i Kaartspil; tre paa hinanden følgende Kaart). Tiércel, Tiércelet, *s.* Hanfalk *c.* (⅓ mindre end Hunnen). Tiércet, *s.* et Vers paa tre Linier *n.*

Tiff, *s.* † Drik *c.*

Tiff, *s.* Vrede, Vrgrelse *c.*; *v.* være fortrædelig, surmule, være krippen el. gnaven.

Tiff, *v.* † pynte, smykke.

Tiffany, *s.* Spejlflor *n.*

Tiffin, *s.* lille Mellemmaaltid *n.*

Tige, *s.* (udt. *tege*), Sejleskaft *n.*

Tiger, *s.* Tiger *c.*, *felis tigris*; —foot, en Art Tragtsnerle *c.*, *ipomoena pes tigris* (Pl.). —shell, Tigersnegle *c.*, *cypræa tigris.*

Tight, *a.* —ly, *ad.* tæt (ikke løs el. aaben); fast, stram; hel, ordenlig, anstændig (ikke pjaltet); rask, flink, fix (ikke sludset); (amr.) kneben, sparsom; † bunten (for: Tied). —en, *v.* gøre tæt el. fast; stramme, spænde. —er, *s.* Snørebaand *n.*, Snor *c.* —ness, *s.* Tæthed, Fasthed; Stramhed; Nethed *c.* —s, *s. pl.* snevre Benklæder *pl.*

Tigress, *s.* Tigerinde, Huntiger *c.* Tigrish, *a.* tigeragtig. (Jof. Tiger).

Tike, *s.* Faarelus *c.* (*vid.* Tick); Køterhund, Bondehund *c.*; *fig.* Bondeklods, Tølper *c.* [vogn).

Til'bury, *s.* Tilbury *c.* (en let tohjulet Enspænder-

Tile, *s.* Tegl. Tagsten *c.*; Drainrør *n.*; *v.* tegltække; bedække ligesom med Tagsten. Tiler, *s.* Tegltækker *c.* Tiling, *s.* Tegltag *n.*

Till, *prp.* & *ad.* til (om Tiden; forhen, og endnu i *de nordlige Dialekter* om Stedet); indtil; —now, til denne Tid, hidindtil; not known — now, hidtil ikke kjendt, el. ikke kjendt før nu; — then, til den Tid.

Till, *s.* Pengeskuffe *c.* (i en Butik). —er, *s.* lille Skuffe, Pengeskuffe *c.*; (*vid.* ogsaa: Tiller nedenfor).

Till, *v.* dyrke (især ved Hjælp af Ploven), pløje; † tilberede. —able, *a.* pløjelig, skikket til at dyrkes. —age, *s.* Jordens Behandling *c.* (ved at pløje, harve, tromle osv.), Agerbrug *n.*; Agerdyrkning *c.* —er, *s.* Agerbruger, Landmand, Agerdyrker *c.*

Til'lar, Til'ler, *s.* † ungt Træ *n.* (*vid.* Tiller, *v.*).

Til'ler, *s.* S. T. Rorpind *c.*; —rope, Ratline; (i andre Bemærkelser *vid.* Tiller under Till, *s.* & *v.*; og ligeledes Thiller, for hvilket Tiller undertiden bruges).

Til'ler, *v.* skyde Rodskud; *s.* † ungt Træ *n.* (i god Bært). —ing, *s.* Fremskuden af Rodskud *c.*

Til'ly-fally, Til'ly-vally, *i.* aa Snak! hvor latterligt!

Til'man, *s.* † Landmand *c.* (*vid.* Tiller, under Till, *v.*).

Tilt, *s.* Telt, Regnsejl *n.* (over Agterdelen af en Baad el. over en Vogn); *v.* telte, bedække med Telt. —boat, Baad med Telt over *c.*

Tilt, *v.* fælde, sigte (med en Lanse el. et andet Vaaben); turnere, brydе Lanser; stikke, støde; fegte; fare el. styrte frem (som i Kamp); *s.* Stød, Stik *n.*; Turnering, Lansekamp *c.*, Ridderspil *n.*; —yard, Turnerplads *c.* —er, *s.* Turnerer, Kæmper *c.*

Tilt, *v.* helde (en Tønde); falde forover, helde; hamre; *s.* Helding *c.*; a —, paa Heldingen; —hammer, en stor Hammer som løftes ved et Hjul.

Tilth, *s.* Dyrkning, Pløjning *c.*; dyrket Ager *c.* Pløjeland *n.*, (jof. Till, *v.*).

Tim'ber, *s.* Tømmer, Conetømmer, Gavntømmer, Gavntræ *n.*; Træer *pl.* (som kunne give Tømmer; f. Er. the forest contains excellent timber); *fig.* Materiale, Stof *n.*; S. T. Tømmer; Spandt *n.*, Bundstok som har Knæer *c.*; *v.* tømre; bygge, indrette, danne; forsyne med Tømmer. —sow, Træmme *c.*; —toe, × Træben *n.*; —tree, Tømmertræ *n.*; —work. Tømmerværk, Tømmerarbejde *n.*; —yard, Tømmerplads *c.* —ed, *a.* bygget, dannet, indrettet; forsynet med Træer; a well —ed man, en vel- og stærkbygget Karl.

Tim'ber, *s.* Simmer *n.* (40 Skind).

Tim'bre, *s.* T. Vaabenmærke *n.* (paa Toppen af en Vaabenskjold, hvorved Personens Rang el. Stilling betegnes, f. Er. en Biskehue, en Krone osv.).

Tim'brel, *s.* Tamburin, Haandtromme med Bjælder *c.* —led, *a.* † funget til Tamburin.

Time, *s.* Tid; rette Tid; Fødselstid; Gang *c* (Gjentagelse); Takt *c.* (i Musik); *v.* passe efter Tiden, udføre til rette Tid, iagttage Tiden, anvende, afmaale efter Tiden, holde i Takt. To beat the —, slaa Takt; two at a —, to ad Gangen; at this —, paa denne Tid; at —s, en Gang imellem, imellemstunder til visse Tider; by —, til rette Tid, tidsnok; for a —, i nogen Tid, en Tidlang; til en Tid; from — to —, fra Tid til anden; in —, til rette Tid; med Tiden; in a short —, om en kort Tid, efter en kort Tids Forløb

'a —, mangen Gang, ofte; out of —, i
ra umindelige Tider *pl.*; ude af Takt; —
ad, Arildstid *c.*, umindelige Tider *pl.*;
, til el. i sin Tid, fordum, forhen; —keep-
:ronometer *s.*; Ur *n.* (som gaar godt);
:.; —piece, Ur *n.* —pleaser, —server,
r Sind efter Lejligheden, Vendekaabe *c.*;
a. som vender Kappen efter Vejret,
Servilitet *c.*; —worn, medtaget af
:rvet af Vilde, gammel, forslidt. —ful,
, tidlig, i rette Tid. —less, *a.* utidig, i
tidlig; uendelig. —lessly, *ad.* i Utide.
Betimelighed, rette Tid *c.* —ly, *a.* be-
te Tid; † som holder Takt; *ad.* betids, i

—ly, *ad.* frygtsom, bange, ræd. —ity,
ed *c.*
s. Timeserver under Time.
s. S. T. Roergænger *c.*
, *a.* —ly, *ad.* frygtsom, ængstelig. —ness,
ed, Ængstelighed *c.*

n. (som ublandet Metal; jvf. Pewter);
t *n.* (fortinnet Jernblik); *v.* fortinne.
lad *n.*, Tinfolie *c.*; —glass, Vismuth *n.*
—man, Blikkenslager *c.*; —mine, Tin-
ore, Tinerts *c.*; —penny, en Afgift, som
tes til Tithingmen (*vid.* Tithing);
blik, Blik *n.* —solder, Tin-Lodning *c.*;
toj *n.*; —worm, en Art Tusindben *c.*
Tinkal, Borax *c.* (et Salt).
Farve *c.*, Anstrøg *n.*; Piet *c.*; *v.* farve,
Anstrøg; *fig.* fætte Smag paa. —ure,
ve, el. Smag *c.*; Anstrøg *n.*; Tinktur,
f Urter el. Plantedele); *v.* farve, give et
e indsuge, fylde (med noget), indprente.
lænde, antænde. Tin'der, *s.* Tønder *n.*;
ænde *c.*, Fyrtøj *n.*; —like, som Tønder,

tænde, antænde; † blive ophidset, rase;
s. Lidelse, Nød, Sorg *c.*, (*vid.* Teen).
: stænge, lukke; —man, † Skovbetjent *c.*
and *c.* (paa en Harve), Flen, Gren *c.* (af
Fork).
klinge, ringe; *s.* Klang *c.* (af en lille
ang, × lille Kirkeklokke *c.*
lade indsuge et Farvestof, give en Farve,
ve et Anstrøg, el. en Blanding; *s.* Farve
, Smag *c.* Tin'gent, *a.* farvende, skik-
:.
klinge, ringe, have en Fornemmelse lige-
(i Ørerne); føle en Sittren, Dirren el.
e, sittre; my ears —, det ringer for mine
:. drøjt Slag *n.* (i Anstigtet).
'linge, klirre. —er, *s.* Kjedelflikker *c.*
m en Kjedelflikker.
klirre; klinge; høre en Ringen (*vid.*
Klirren; Klingen *c.* Tin'kler, *s.* † el.
er *c.* (*vid.* Tinker under Tink).
Arbejder i Tingruber *c.* Tin'ning, *s.*
Fortinning *c.* Tin'ny, *a.* rig paa Tin, tinholdig;
som lyder som Tin.
Tin'nient, *a.* klingende.
Tin'sel, *s.* Sølvbrokade, Brokat; Flitterguld *n.*,
Flitterstads *c.*; Flitter *n.*; *a.* stinnende, Flitter-, over-
fladisk; *v.* pynte med Flitterstads.
Tint, *s.* Farve, Kolor *c*; *v.* farve; give et Anstrøg.
Tin'ti-marre, *s.* † klingende Støj, Rungen, Larm
c., Spektakel *n.* Tintinnab'ulary, Tintinnab'ula-
tory, *a.* klingende som en Klokke.
Tiny, *a.* lille, fpæd, bitte; little —, lille bitte.
Tip, *s.* Tip, Top, Spids, yderste Ende *c.*; Kast *n.*;
× Drik *c.*; *v.* bedække el. beslaa paa Toppen el.
Enden; × give; berøre let, slaa; to — all nine, slaa
alle ni (i Keglespil); to — off, stikke ud (en Drik);
× bo; to — over, kaste over Ende; to — up one's
heels, spænde Krog for En; —cat, Pind (en Leg;
cat er en 6 Tommer lang, i Midten 2 Tommer tyk,
mod Enderne spidset Pind. Den lægges paa Jorden,
vippes op ved et Slag af en Stok, og slaas da udenfor
den store paa Jorden trukne Cirkel, indenfor hvilken
Spilleren staar); —staff, sølvbeslagen Stok, en Poli-
tibetjents Stok; Politibetjent *c.*; —toe, Enden af
Taaen el. Tærne; to stand on —toe, staa paa
Tærne; —top, øverste Top *c.*; *a.* × fortrinlig, ud-
mærket, extra.
Tip'pet, *s.* Krave *c.* (til Halsen og Skuldrene).
Tip'ple, *v.* pimpe, suppe, drikke; fpire; *s.* Drik,
Drikkevare *c.* Tip'pled, *a.* † beskjenket, fuld. Tip'-
pler, *s.* Dranker, Svirebrodet *c.*
Tip'sy, *a.* drukken, beskjenket.
Tirade', *s.* (fr.), Tirade *c.*
Tirailleur', *s.* (fr.), T. Blinker, Skarpskytte *c.*
Tire, en urigtig Stavemaade for: Tier, en Række;
el. for: Tiar, en Tiare, en Hovedpynt.
Tire, *s.* Hjulbeslag *n*, Hjulskinne *c.*
Tire, *s.* Klædning, Dragt, Pynt *c.* (især Hoved-
pynt; jvf. Tiar); Udrustning *c.*; *v.* † paaklæde,
smykke, (jvf. Attire); —woman, Modehandlerinde *c.*
(nu: Milliner). Tiring-house, Tiring-room, *s.*
Paaklædningsværelse *n.* (i Skuespilhuse).
Tire, *v.* † tære, fortære, nære sig (af, on).
Tire, *v.* trætte, udmatte; blive træt; to — out,
udtrætte, udmatte. Tired, *a.* træt; kjed (af, with).
Tiredness, *s.* Træthed; Kjedsomhed, Lede *c.* Tire-
some, *a.* trættende; kjedelig. Tiresomeness, *s.* det
Trættende; Kjedsommelighed *c.*
Tir'wit, *s.* Vibe *c.* (*vid.* Lapwing).
'Tis, for: It is; (bruges ofte i Poesi).
Tis'ane, *vid.* Ptisan.
Tis'ic, —al, *vid. vid.* Phthisic.
Tis'sue, *s.* Væv *c.*, virket Tøj *n.*, især: Guldmor
el. Sølvmor *n.*; T. Væv. Textur *c.* (f. Ex. Fibres;
cellular —, Cellevæv *c.*); *fig.* sammenhængende
Række *c.*; *v.* gjennemvæve, indvæve, indvirke.
Tit, *s.* lille Ting; lille Hest; lille Pige *c.* (i For-
agt); —bit, Lækkerbidsken *c.* (*vid.* Tid); —lark,
—ling, Træ-Vibe *c.*, *anthus arboreus*, el. *alauda
trivialis*; —mouse, Mejse *c.*, *parus*.
Titan, *s.* Titan *c.* (en af Himlens og Jordens

Sønner; nu Navnet paa et Mineral). **Titánian**, *a.* som hører til Titanium; † født af Jorden. **Titánite**, *s.* Titanit *m.* (et Mineral). **Titánium**, *s.* Titanium *n.* (et Metal).

Tithable, *a.* tiendepligtig.

Tithe, *s.* Tiendedel; Tiende *c*; *v.* paalægge Tiende; svare Tiende. —free, tiendefri. **Tither**, *s.* Tiendetager. Tiendesamler *c.* **Tithing**, *s.* † Tiende *c.*; en enkelt By el. Del (af et Distrikt el. Sogn) med 10 Boliger el. Gaarde, (jf. Hundred). **Tithingman**, *s.* en saadan lille Kommunes Forstander el. Foged *c.*; (amr.) Kirkeforstander *c.* (vælges aarlig, har Opsyn under Gudstjenesten). [dren *c.*

Titillate, *v.* kildre, krille. **Titillátion**, *s.* Kil-

Title, *s.* Titel *c.* (paa en Bog el. et Skrift; Ærres-Navn, Embeds-Navn); Navn *n.*, Benævnelse; Fordring, Ret, Adkomst, Hjemmel *c.*; *v.* betitle; benævne, kalde; —page, —leaf, Titelblad *n.* —less, † uden Navn. **Titled**, *a.* som har en Titel, betitlet.

Tit'mouse, *vid.* under Tit. [Latter *c.*

Tit'ter, *v.* fnise, smaale; *s.* Fnisen, undertrykt

Tit'tle, *s.* Tøddel, Punkt *c.*

Tit'tle-tattle, *s.* barnagtig løs Snak, Prat, Pjat *c.*; *v.* prate, fludre, pjatte, lade Munden løbe.

Tit'ubate, *v.* snuble, vakle. **Titubátion**, *s.* Snublen, Vaklen *c.*

Tit'ular, *a.* —ly, *ad.* titulær, efter Titelen, kun af Navn. —'ity, *s.* den blotte Titel. —y, *a.* titulær, blot af Navn; som angaar en Fordring el. Ret; *s.* En som har en Titel; En som har en Fordring el. Adkomst.

Tiv'y, *ad.* hurtig, flux; (jf. Tantivy).

To, *prp.* til; for; *ad.* til; at; for at; til at; — and fro, frem og tilbage, op og ned. **To-day**, *ad.* i Dag; *s.* denne Dag, den Dag i Dag. **To-do'**, *s.* Travlhed, Uro *c.*, Hastværk *n.* (*vid.* Ado) **To-fore**, *ad.* † før, tilforn. **To-mor'row**, *ad.* i Morgen; *s.* Morgendag *c.*, den Dag i Morgen. **To-night**, *ad.* i Nat; i Aften; *s.* denne Nat, denne Aften.

Toad, *s.* Tudse, Skrubtudse *c.*, *bufo vulgaris*; —eater, En som lever af de Stores Gunst, smigrer dem og dojer af deres smudsige Tale. **Spyttslikker** *c.*; ogsaa; en fattig Slægtning, som maa taale meget i sin fornemme Families Hus, Skumpelsktud *n.*; —fish, Kuglefisk *c.*, *tetrodon hispidus*; —flax, Torskemund, Hørurt, vild Hør *c.*, *antirrhinum*; —stone, en haard Masse, som man troede fandtes i Tudsens Hoved; en mørkebrun Sten af Basalt og Grønjord med Gange af Kalkspat; —stool, et Slags Paddehat el. Jordsvamp *c.* —ish, *a.* som en Tudse; giftig. —y, *s.* × Spyttslikker *c.*; *v.* smigre som en Spyttslikker; —yism, *s.* × Spyttslikkeri, lavt Smigreri *n.* (Jf. —eater).

Toast, *v.* riste; *s.* ristet Brød *n.* (især til Te el. Kaffe); —ing fork, Stegegaffel, Ristegaffel *c.* —er, *s.* En som ristet; Rist *c.*

Toast, *v.* udbringe en Skaal; nævne (en Person), hvis Skaal bliver udbragt; *s.* Skaal, Toast *c.*; en Dame, hvis Skaal ofte drikkes, Skønhed *c.* —er, *s.* En *som udbringer en Skaal.* (Jf. Toss up, og Toss-pot).

Tobac'co, *s.* Tobak *c.*; —box, Tobaksdaase *c.*; —pipe, Tobakspibe *c.*; —pouch, Tobakspung *c.*; —stopper, Pibestopper *c.* (en Pind til at trykke Tobakken ned). —nist, *s.* Tobaksspinder, Tobakshandler *c.*

Tóbine, *s.* et vatret Silkestof.

Tóby, *s.* Tobias; × Stratenrøver til Hest *c.*; *v.* røve paa Veje. —gill, —man, × Stimand, Røver *c.*; —spice, × røvet Gods *n.* (jf. Spice ×).

Too'sin, *s.* Stormklokke *c.*

Tod, *s.* Tot; tæt Buskads *c.*; tykt Krat *n.*; en Vægt af 28 Pund (Uld); × Ræv *c.*; *v.* afgive en vis Vægt Uld. [Dybing).

Tod'dle, *v.* rave, gaa vaklende (som et Barn el. en

Tod'dy, *s.* Toddi *c.* (Saft el. Vin af Kokospalmen); ogsaa en Drik af Spiritus, Sukker og Vand).

Tódy, *s.* Platnæb *c.*, *todus* (en lille Fugl i de varmere Dele af Sydamerika; har nogen Lighed med Isfuglen).

Toe, *s.* Taa *c.* (ogsaa om Taaen af en Hestehov).

Tofore, *vid.* under To.

Toft, *s.* Toft *c.* (hvorpaa der har staaet et Hus), Tomt, Grund *c.*; † Lund *c.*

Tóga, *s.* Toga *c.* (gammelromersk Kappe). **Tógated**, (Tóged †), *a.* klædt i Toga.

Togeth'er, *ad.* tilsammen, sammen, med hverandre, i Forening; efter hverandre, uafbrudt, i Træk.

Toil, *s.* Jægergarn, Net *n.*, Snare *c.*

Toil, *v.* arbejde haardt, pløje (*fig.*), slide og slæbe; † udmatte; *s.* haardt Arbejde, Slid, Slæb *n.*; Møje *c.* —er, *s.* En som arbejder haardt. —ful, —some, *a.* møjefuld, møjsommelig, trættende. —someness, *s.* Møjsommelighed *c.*

Toil'et, *s.* Natbord; Toilette *n.*

Toise, *s.* Favn *c.* (6 franske Fod, næsten 6½ engelske Fod).

Tokáy, *s.* Tokayer *c.* (den bedste ungarske Vin).

Token, *s.* Tegn *n.*; Kjendetegn, Mærke; Erindringstegn *n.*, Erindring *c.*, Minde; Mynttegn *n.* (en Mynt, som ikke er Statens Penge, men som tilladtes at gjælde for en Tid); Plet *c.* (Tegn paa Pest); T. 10 Bøger Papir *pl.*; *v.* † tegne, mærke; betegne, tilkjendegive.

Tole, *v.* † trække, lokke.

Toledo, *s.* spansk Klinge *c.*

Tol'erable, *a.* —bly, *ad.* taalelig, tilbelig; tremmelig, middelmaadig; —bly well, ret god. —ness, *s.* Taalelighed; Middelmaadighed *c.* **Tol'erance**, *s.* Taalmodighed, Udholdenhed *c.* **Tol'erant**, *a.* taalsom, overbærende, tolerant **Tol erate**, *v.* taale, forbrage. **Tolerátion**, *s.* Taalsomhed, Fordragelighed. Overbærenhed, Tolerants *c.*

Toll, (udt. *tole*), *v.* lyde (højtidelig som en stor Klokke, med bestemte Pauser), klemte; kalde el. antyde ved Klemten; *s.* Klemten, Lyd *c.* (af en stor Klokke). — er, *s.* En som klemter, Ringer *c.*

Toll, (udt. *tole*), *s.* Told *c.* (Havnetold, Bejtold. Molletold); Stadepenge *pl.*; *v.* tolde; tage el. indkræve Told, betale Told el. Afgift. —bar, Bom *c.*

betales Bompenge el. Told); —book, booth, († Toldbod *c., vid.* Customigsel (i Edinburg); *v.* sætte i Fængsel; ro, ved hvilken der betales Bropenge; t, hvor der betales Portpenge; —dish, Mollers); —gatherer, Toldforvalter Bomhus *m.*; —man, Bommand *c.*; Overgangspenge *pl.* (for Kreaturer, r en Grundejendom). —er, *s.* Told[sig), Bets *c.*

Toldbod *c.* (hvor Kjøbmænd forsamle . Tolubalsamtræ *n.*, *myroxylon toluimbien*); balsam of Tol'u, Tolu

. † Pasgang *c.*

kortet Navn for: Thomas), bruges i iger i spøgefuld el. foragtelig Betydcony, enfoldig Person, Dumrian *c.*; imelig Fortæller *c.*; —thumb, Dværg, ; —tell-truth, godt Faarehoved *n.* ienfætninger: —boy, —cat, —rig, ifor).

. *s.* Tomahawk *c.* (indianst Stridsmed Tomahawk.

æbleborende Natskvage, Elskovsæble *copersicum* (Pl., ogsaa kaldet: Love

toom), *s.* Gravhøj, Grav *c.*; *v.* be*a.* † uden Grav; —stone, Gravsten *c.*

Tombak *n.*

vild drengeagtig Pige, Vildkat *c.*; Tom'rig, *s.* † Vildkat *c.* Tom'cat, vf. Tom).

d *n.*, Del *c.* (af et Værk), Tome *c.*

Navn for: Thomas; × Brød *n.* (til uit); en Bod, hvor Varer gives Fastedenfor Løn i Penge; brown —,

t. Tamkin.

Rejse *c.* (*vid.* Tit-mouse).

n), *s.* Ton *c.* (20 hundred-weights, 7 Lispund dansk Vægt).

Tone, Mode, Levemaade, Smag *c.* pændkraft, Elasticitet; Tone; Lyd, el. Stemme *c.* (for saa vidt den udlendes Følelser); affekteret Tone (i e Tone *c.* (ved Læsning); *v.* fremfige t Stemme. Tóned, *a.* med en Tone,

Tongue.

(a pair of —), Tang; Ildtang *c.*

t. *tung*), *s.* Tunge *c.*; Tungemaal, .; Tale; Landtunge Odde *c.*; en Ting unge, Spids, Tunge *c.* (f. Ex. af en stjende paa, bruge Mund paa; snakke, l the —, holde Mund, tie; to have a være godt staaren for Tungebaandet; ·, *fig.* Bajonet *c.*; —pad, snakkesyg ermund *c.*; —shaped, tungebannet; ungebundet, gøre maalløs el. stum; —tied, som har en Fejl ved Tungen; *fig.* tungebunden, taus, maalløs. —less, *a.* tungeløs; *fig.* maalløs; † uvant, ikke omtalt. Tongued, *a.* med Tunge.

Ton'ic, (—**al,** †), *a.* spændt; spændende, stærkende, sammentrækkende, tonisk; tonende, klingende; *s.* T. Tonica, Grundtone *c.* (i Musik). —*s*, *s. pl.* T. tonisse (stærkende) Midler *pl.*

Ton'nage, *s.* (jvf. Ton), Drægtighed *c.* (et Skibs, i Læster, Tons el. deslige); Told *c.* (af et Skibs Ladning, efter Læster el. Tons).

Ton'sil, *s.* en af de to runde Kirtler ved Svælget. Halskirtel *c.*

Ton'sile, *a.* som lader sig beklippe el. beskære.

Ton'sure, *s.* Klipning, Afragning; Kronragning, Tonsur *c.*

Tontine', *s*, Tontine, voxende Livrente *c.* (kaldet efter Opfinderen: Tonti).

Tony, *s.* × Tosse *c.*

Too, *ad.* ogsaa, tillige, ligeledes; alt for, for.

Tool, *s.* Værktøj, Redskab *n.* (ogsaa *fig.* om Personer).

Toot, *v.* † titte, kige; stikke frem, være fremragende.

Toot, *v.* tude, blæse (i et Horn, paa en Fløjte). —er, *s.* En som tuder, Hornblæser *c.*

Tooth, *s.* (*pl.* **Teeth**), Tand; Takke *c.*; *v.* forsyne med Tænder, el. Takker; sammenføje med Takker, lade gribe ind. — and nail, med den største Heftighed, med al mulig Anstrængelse; to the teeth, i aabenbar Modstand, lige i Øjnene; to cast in the teeth, forekaste paa en fornærmelig Maade, rive (En noget) i Næsen; to show the teeth, vise Tænder, true; in spite of the teeth, til Trods for al Trusel, trods al Modstand, desuagtet; —ache, Tandpine *c.*; —drawer, Tandtrækker, Tandlæge *c.*; —edge, Jænen i Tænderne *c.*; —pick, —picker, Tandstikker *c.*; —powder, Tandpulver *n.*; —wort, —violet, Tandrod *c.*, *dentaria* (Pl.). —ed, *a.* med Tænder, tandet. —ful, *a.* velsmagende. —less, *a.* tandløs. —some, *a.* † velsmagende. —someness, *s.* † Lækkerhed, Velsmag *c.* —y, *a.* tandet, takket.

Top, *s.* Top *c.* (øverste Spids el. Del; Overflade; Isse *c.*; Hoved *n.*; forreste Haartop; Sengetop *c.*; et Legetøj for Børn); *fig.* det højeste Trin, det Højeste; den Øverste, Hoved *n.*; S. T. Mærs *n.*; (som *a.*) øverst, som er el. ligger øverst, Over-; *v.* toppe sig, hæve sig, stige i Vejret, rage frem; fremherske, have Overhaand; udmærke sig; bedække paa Toppen, forsyne el. pryde foroven; overtræffe, overgaa; naa til Toppen; afhugge Toppen, kappe; † spille fortræffelig (en Rolle). —armour, S. T. Mærsefkæde *m.*; —boots, Krave-Støvler *pl.*; —coat, Overfrakke, Kavaj *c.*; —gallant-, S. T. Bram-; *fig.* ophøjet Gjenstand, Noget af første Klasse el. Slags, (bruges ogsaa som *a.*); —heavy, for tung i Toppen el. foroven; tung i Hovedet, beskjenket; —knot, Sløjfe paa Hovedet *c.*; —man, en Savskærer, som staar øverst; S. T. Topsgast *c.*; —mast, (*vid.* under **Mast**); —proud, yderst stolt, uhyre stolt; —rail, S. T. Mærselønning *c.*; —sail, Mærsejl *n.*; —shaped, T.

topformig (om et Blomsterbæger). —ful, *a.* ganske fuld. —less, *a.* uden Top el. Spids; uoverselig, uhyre, uden Ende. —most, *a.* øverst, højest.

Top'arch, (ch udt. *k*), *s.* † Fyrste over et Sted el. et Distrikt. Borgherre *c.* —y, *s.* Herredømme over et Sted el. Distrikt, Friherskab *n.*

Topaz, *s.* Topas *c.* (gul Ædelsten). —'olite, *s* Topasolit, gul Granat *c.*

Tope, *v.* drikke meget, suppe, svire. Töper, *s.* Drikkebroder, Sviregast *c.*

Töphet, *s.* Tophet (Jeremias 7, 31).

Töphus, *s.* Tuffsten *c.* (et Slags Kalksten, dannet ved kalkholdigt Vand); T. Tophus, haard Svulst *c.* Tophaceous, *a.* tuffstenagtig, sandet.

Top'iary, *a.* dannet ved Kapning el. Beskæring, beklippet (som en Hæk).

Top'ic, *a.* lokal, stedegen, T. topisk; *s.* topisk el. lokalt Lægemiddel *n.* (især udvortes); Bevissted, Hovedkapitel *n.*; almindelig Sætning, Almensætning; Gjenstand *c.*, Æmne, Thema *n.*; T. Topik *c.* (den Kunst at finde Bevisgrunde; Lære om Bevissteder). —al, *a.* —ally, *ad.* lokal, topisk, som anvendes paa et enkelt Sted (om Lægemidler); udvortes; som angaar en almindelig Sætning; —al evidence, topisk Bevis *n.* (som blot beror paa Sandsynligheder).

Topog'rapher, *s.* Stedbeskriver, Topograf *c.* Topograph'ic, —al, *a.* —ally, *ad.* stedbeskrivende, topografisk. Topog'raphy, *s.* Topografi *c.*, Beskrivelse over enkelte Steder el. Egne, Stedbeskrivelse *c.*

Top'ping, *a.* —ly, *ad* × fornemst, fortrinlig, udmærket, prægtig; rig. —ly, *a.* † prægtig, glimrende. (Jvf. Top).

Top'ple, *v.* falde forover, styrte ned; kaste ned.

Topsy-tur'vy, *ad.* med det øverste nederst, op og ned; to turn —, vende op og ned paa, endevende, rive ned, bringe i Uorden.

Toquet', *s.* (fr.) Toque *c.* (et Slags Fruentimmer-Hue *c.*).

Tor, *s.* × Taarn *n.*; høj Klippe *c.*

Torch, *s.* Fakkel; Vorfakkel *c.*; —bearer, Fakkelbærer *c.*; —light, Fakkellys, Fakkelskin *n.*; —thistle, pidsformig Kaktus *c.*, *cactus cereus.* —er, *s.* † Fakkelbærer *c.*, En som lyser.

Tord, Turd, *s.* × Lort *c.*

Toreumatog'raphy, *s.* Beskrivelse over gamle Billedskærer-Arbejder, Toreumatografi *c.*

Torment', *v.* pine, martre; plage, forurolige, drille, ærgre; † hvirvle, fætte i stærk Bevægelse. **Tor'ment,** *s.* Pinsel; Pine, Kval, Marter; Plage *c.* —'er, —'or, *s.* Piner, Bøddel; Plager, Plageaand *c.* —'ingly, *ad.* pinende, martrende. —'ress, *s.* Plagerinde *c.*

Tor'mentil, *s.* Tormentil, Blodrød, Rødme *c.*, *tormentilla* (Pl).

Tornádo, *s.* Hvirvelvind *c.* (voldsom som en Orkan).

Torpedo, *s.* elektrisk Rokke, Krampefisk *c.*, *raia torpado*; *en Helvedmaskine til at ødelægge Skibes Bund med (opfundet af Amerikaneren R. Fulton).*

Tor'pent, *a.* stivnet, stiv, følesløs, lam. Torper'cent, *a.* stivnende, som bliver følesløs, sløv el. lam, (*vid.* Torpid).

Tor'pid, *a.* sløv, lad, dorsk, uvirksom; stiv, følesløs, lam. —ness, —'ity. Tor'pitude, Tor'por, *s.* Lemmernes Stivnen, Følesløshed, Lamhed; Dorskhed *c.*

Torrefac'tion, *s.* Torring; T. Ristning *c.* Tor'refy, *v.* torre; indtørre, svide. Tor'rid, *a.* tørret, forbrændt; brændende, hed; — zone, hede Jordstrog *n.* (mellem Vendekredsene). Tor'ridness, *s.* Tørhed; brændende Hede *c.*

Tor'rent, *s.* stærk Strømning; stærk rivende Strøm, Regnstrøm *c.*; *a.* strømmende.

Torricel'lian, *a.* torricellisk (Rør, o: Barometer, efter Opfinderen Torricelli).

Tor'tringons, *s. pl.* engelske uldne Sengetæpper *pl.* (fra Byen Torrington).

Torse, *s.* noget som er snoet el. omvundet, Krandse *c.* (i Baaben); T. Torso *c.* (italiensk, en Krop af en Billedstotte uden Hoved, Arme og Ben). Tor'sel, *s* noget som er snoet, omvunden Sejle *c.* Tor'sion, *s* Snoning, Krumning, Drejning *c.*

Tort, *s.* T. (ellers †) Tort, Uret, Krænkelse; Skade *c.* —ile, *a.* T. snoet. —ion, *s.* † Vrid *n.*, Pine, Smerte *c.* —ious, *a.* † krænkende, ubillig. —ive, *a.* † snoet, drejet.

Tor'toise, (udt. *tor'-tis*), *s.* Skildpadde *c.*, (Landskildpadde), *testudo*; —shell, Skildpaddeskal *c.* Skildpadde *n.* (af Karetten, *chelonia imbricata*).

Tortuos'ity, *s.* Snoning, Krumning *c.* Tor'tuous, *a.* snoet, slynget, drejet, krum; skadelig. —ness, *s* Snoning, Slyngning *c.*

Tor'ture, *s.* Tortur *c.* (pinligt Forhør); *fig.* Pine, Marter, Kval *c.*; *v.* torkvere, lægge paa Pinebænken; pine, martre, plage; † holde spændt. —er, *s.* Bøddel, En som piner; Plager *c.* Tor'turingly, *ad.* pinlig. Tor'turous, *a.* † pinlig.

Tor'vity, *s.* † vred, barsk Mine *c.* Tor'vous, *a.* † barsk, sur, bister.

Tórus, *s.* T. stor Rundstav *c.* (paa en Sojlefod).

Tóry, *s.* Tory *c.* (Tilhænger af den gamle Stats- og Kirkeforfatning i England). —ism, *s.* Toryisme *c.*, Torvernes Grundsætninger *pl.*

Tose, *v.* karte, kæmme (Uld), *vid.* Tease.

Toss, *v.* kaste; slynge, slænge, svinge; bevæge voldsomt, kaste bid og did, omtumle; forurolige; kaste sig bid og did; være i heftig Bevægelse, omtumles; *s.* Kast *n.*; heftig Bevægelse; affektert Bevægelse med Hovedet, Knejsen med Nakken *c.* To — the head, knejse el. slaa med Nakken; to — up, kaste i Vejret; løfte op, rejse (f. Ex. to — up the oars, at rejse Aarerne); spille Plat eller Krone; to — one, spille Plat eller Krone med En; —pot, Drankert, Drikkebroder *c.* —er, *s.* En som kaster. —ing, *s.* voldsom Bevægelse, Omtumling *c.*

Total, *a.* hel, ganske, fuldkommen, total; *s.* Totalsum *c.*, hele Beløb *n.* —ity, (—ness, †), *s.* Totalsum *c.*, det Hele. —ly, *ad.* ganske, aldeles.

Tote, *s.* × Hejs, Alt *n.*; *v. vid.* Toot.

. (amr.) bære, bringe. [hænder el. fter. -quótles, (til udt. *she*), *ad.* faa ofte det r, for: The other.
', *v.* vakle, rave (som faldefærdig). —y, . × fuimmel, fortumlet, uftadig.
n, *s.* Tukan, Peberfugl *c.*, *ramphastos*

(udt. *tutch*), *v.* røre, berøre, røre ved; føle, efatte fig med; prøve (fom Guld med en laa, fpille (et Inftrument); komme til, naa; :øre (Sindet); paavirke, angribe; fmitte; :gne let, udkafte, antyde; komme i Bere- ke (paa noget); † dadle; S. T. ligge klos til aa at Sejlene netop ftaa fulde); *s.* Berørelfe; .; Stræg paa Proberftenen *n.*, Prøve *c.*; ag, Penneftræg; Træk; Anfigtstræk; Stræg, il *n.* (paa et Inftrument); Bevægelfe, Re- iklen, Skofe *c.*; Vink *n.*; nøjagtig Opfyl- n Overenskomft, to keep —, holde Lofte el. erfladiſt Begreb *n.*, Ide; ringe Andel *c.*, le Forſøg *n.* To — and go, S. T. at røre netop klare fig; to — at, anløbe (et Sted, en o — on (upon), ſtede op til; virke paa, an- re; anløbe (lande for en kort Tid); omtale Ord, berøre; to — up, oppudſe, forſtønne; —bath, Sprøjtebad *n.*, Douche *c.*; —hole, *n.*; —me-not, Spring-Balſamine *c.*, *im- balsamina*, *noli me tangere*; Æſelsagurk *rdica*; —needle, Probernaal *c.*; —stone, n *c.*; *fig.* Prøveſten *c.*; —wood, troſtet fte, Tønder *n.* —able, *a.* berørlig; følelig. t. fortrædelig, med Hidſighed. —iness, *s.* eb, Trantenhed *c.* —ing, *a.* rørende, pa- angaaende. —ingly, *ad.* rørende, med —y, *a.* pirrelig, vrippen, irritabel, kilden.
, (udt. *tuff*), *a.* —ly, *ad.* ſej; klæbrig; ſtærk at brække); haardfor, ſtiv, ubøjelig; haard- vanſkelig. —en, *v.* gøre ſej; blive ſej. Sejhed *c.*
e, Toupet', *s.* (fr.), kunſtig Krolle *c.*, kreppet ar *n.*, Toupet *c.*
(udt. *toor*), *s.* Omdrejning *c.*, Omløb *n.*; ır *c.* —ist, *s.* Rejſende, Turiſt *c.* [Tower.
s. Haar-Tur *c.*, forlorent Haar *n.*; † *vid.* aline, *s.* Turmalin *c.* (et Slags Sten, un- ɔrugt fom Ædelſten).
, (udt. *turn*), *s.* Ret *c.* (fom holdes af She- kaldes: the sheriff's tourn, fordi han forben n i ſit Shire og holdt den i hvert Birk,).
ament, Tourney, *s.* Turnering *c.*, Ridderſpil brydning *c.*; † Angreb *n.* Tourney, *v.*

liquet, *s.* T. Aarepreſſe, Tourniquet *c.*
, *v.* trække, hale, rive, ſlide; raſe. Tou'ser, benavn, Tagfat; × groft Køkenforklæde *n.* *v.* × trække, ſlæbe omkring.
. (*cid.* Toot, *v.* †); ſøge Kunder.
(udt. *toe*), *s.* Tavet *pl.* (af Hør el. Hamp), ; Tov, Slæbetov; S.T. Slæb *n.*; *v.* hale, ſlæbe; bugſere (et Fartøj). —boat, Bugſer-Baad *c.*; —cloth, Blaarlærred, Paklærred *n.*; —line, S. T. Pertline *c.*; —rope, Bugſer-Tov *n.* —age, *s.* Bugſering; Betaling for Bugſering *c.*
Töward, Towards, (udt. *tó-ard*, *tó-ards*), *prp.* hen imod, imod, mod; til (Pſ. 25, 15), hos (2 Kor. 13, 4); med Henſyn til; henimod, nærved, henved; *ad.* nær, ved Haanden. Töward, *a.* —ly, *ad.* villig, bøjelig, lærvillig, lydig, (modſat Froward). —liness, —ness, *s.* Villighed, Lydighed. Lærvilighed *c.*
Tow'el, *s.* Haandklæde *n.*; oaken —, × Prygl, Stok *c.* —ing, *s.* Haandklæde-Drejl *n.*
Tow'er, *s.* Taarn *n.*; Fæſtning *c.*, Kaſtel; højt Hovedtøj *n* (i Spot); *fig.* høj Flugt, Højde *c.*; *v.* taarne fig; ſtyve højt, hæve fig, ſtræbe højt. —ed, *a.* med Taarne, taarnet. —ing, *a.* meget høj; højtflyvende. —y, *a.* taarnet, prydet med Taarne. Tower-mus'tard, *s.* Taarnurt. Taarnſenep *c.*, *turritis*.
Town, *s.* By, Stad *c.* (Landſtad, Købſtad, Søſtad); Byen (ɔ: London, el. dens Indbyggere, el. den Del deraf, hvor Hoffet er, og hvor Dagens Moder, Smag og Meninger angives); —clerk', Byſkriver *c.*; —crier, Udraaber *c.*; —hall', —house', Raadhuus *n.*, Raadſtue *c.*; —s-man, Bymand, Borger i en By *c.*; Bysbarn *n.*, Bysbroder *c.*; —talk, Bysnak, Byſladder *c.*; —top', en ſtor Top, (forhen var der i hver Landsby en ſaadan, ſom Bønderne kunde more fig med at pidſte i Kulde, naar de ikke kunde arbejde). —ish, *a.* købſtædsagtig, Købſtæds-, ſom hører til Folk fra Byen. —less, *a.* uden Byer. —ship, *s.* Borgere i en By *pl.*, Kommune *c.*; en Bys Diſtrikt *n.*; (amr.) en Kreds af 5 til 7 Byer. (Staterne inddeles i ſaadanne Kredſe).
Towze, Towzer, Towzle, *vid.* Touse etc.
Tox'ical, *a.* giftig. Toxicol'ogy, *s.* Lære om Gifterne, Toxikologi *c.* Tox'icum, *s.* Gift *c.*
Toxoph'ilite, *s.* Elſter af Buen, Bueſkytte *c.*
Toy, *s.* Legetøj *n.*; ubetydelig Ting, Stads *c.*; Børneværk, Tant, Fjas, Narreri, Gjækkeri *n.*; forelſket Spog *c.*, Ganteri *n.*; Spog, Leg; taabelig Fortælling *c.*, Eventyr *n.*; vild Foreſtilling, falſk Indbildning *c.*; *v.* lege, ſpøge; fjaſe, gantes, gjækkes. —man, En ſom handler med Legetøj, Legetøjhandler *c.*; —shop, Butik med Legetøj, Legetøjbutik *c.* —er, *s.* En ſom gør Narreſtreger, Spillopmager *c.* —ful, *a.* † naragtig. —ish, *a.* fjaſende, naragtig, barnagtig. —ishness, *s.* Naragtighed, Barnagtighed, Spøgefuldhed *c.*
Toze, *v.* † *vid.* Touse, & Tease.
Trace, (oftеſt *pl.* Träces), *s.* Skagle *c.* (i Seletøj).
Trace, *s.* Fodſpor, Spor *n.*; *fig.* Spor, Mærke *n.* (af hvad der har været); Sti, Vej *c.*; *v.* gaa paa Spor efter, ſpore; efterſpore, følge nøjagtig; gaa el. vandre over, gjennemvandre; tegne, udkaſte; † gaa, reiſe. —able, *a.* ſom kan efterſpores. Trácer, *s.* Efterſporer *c.* Trácery, *s.* forſiret Stenbuggerarbejde *n.*, Ornamenter af Sten *pl.* Trácing, *s.* Sti, Vej *c.*, Spor *n.*
Trachea, (udt. *trá-ke-a*), *s.* Luftrør *n.* (ſom begynder ved Roden af Tungen). Tracheal, *a.* W

Luftrøret hørende. **Trácheocele**, *s.* T. Tracheokelis *c.* (Brud i Luftrøret). Tracheot'omy, *s.* T. Tracheotomi *c.* (Luftrørets Opskæring el. Aabning).

Trachyte (ch udt. *k*), *s.* Trachyt *c.* (Stenart af vulkansk Oprindelse). Trachyt'ic, *a.* trachytagtig.

Track, *s.* Spor *n.* (Fodspor. Hjulspor osv.; ogsaa *fig.*); Vej; banet Vej *c.*; S. T. Kølvand *n*; *v.* gaa paa Spor efter, følge Sporet af; S. T. trække (et Fartøj). —less, *a.* sporløs. —road, *s.* Trækvej *c.* —scout, *s.* Trækskib *n.*, Trækskjøite *c.*

Tract, *s* Strækning *c.*, Strøg *n.*, Egn; Sammenhæng, Forbindelse, Fortsættelse; Gang *c.*, Løb *n.*, Fremgang; Afhandling *c.*, lille Skrift *n.*; † Spor *n.* (for: Track); *v.* † efterspore; udhale (*vid.* Protract). —able, *a.* —ably, *ad.* som kan ledes, styres, behandles; bøjelig, lærvillig; haandgribelig. —ableness, —ability, *s.* Følgagtighed, Lærvillighed, Føjelighed *c.* —ate, *s.* † Afhandling *c.* —ation, *s.* Behandling, Forhandling *c.* (en Sags). —ile, *a.* strækkelig, udvidelig. —ility, *s.* Strækkelighed *c.* —ion, *s.* Trækning *c.* —ive, *a.* trækkende. —or, *s.* Trækkeredskab *n.* Tracti"tious, *a.* som handler om, som behandler. Trac'tory, Trac'trix, *s.* T. Traktoria *c.* (Træklinie, et Slags krum Linie).

Trade, *s.* Handel *c.* (forhen brugtes trade om indenlandsk og traffic om udenlandsk Handel); Haandværk *n.*, Profession; Haandtering, Beskjæftigelse, Næringsvej *c.* (forskjellig fra Agerdyrkning, de frie Kunster og videnskabelige Sysler); Redskaber *pl.*, Værktøj *n.*; Pas'sat; *fig.* Vane, Sædvane *c.*; *v.* handle, drive Handel; † handle med, sælge. —card, Anbefalingskaart for Købmænd *n.*; —fallen, × bankerot, uden Tjeneste; —wind, Passatvind *c.* Trádeful, *a.* handlende, Handels-. Tráder, *s* Handelsmand; Praktikus, øvet Mand *c.*; Handelsskib *n.* Trádesfolk, *s.* Handelsfolk *pl.* Trádesman, *s.* Kobmand (som holder Butik), Kræmmer; Haandværksmand *c.*

Tradi"tion, *s.* mundlig Overlevering *c.*, Tradition *c.*; Sagn *n.* —al, —ary, *a* mundlig overleveret, traditionel; † som iagttager Traditionen, el. gamle Skikke. —ally, *ad.* ved Tradition. —er, —ist, *s.* En som holder fast ved Traditionen. Trad'itive, *a.* om kan forplantes ved Tradition; mundlig overleveret, ifølge Sagnet, traditiv. Trad'itor, *s.* Traditor *c.* (En som forræderisk udleverede de hellige Bøger og Kar til den hedenske Øvrighed, under Kristendommens Forfølgelse); Forræder *c.* (*vid.* Traitor).

Traduce, *v.* bringe i slet Rygte, udskrige; bagtale, laste, beskylde, beskæmme; † udlede, forplante. —ment, *s.* Dadel, Bagtalelse, ufordelagtig Fremstilling *c.* —er, *s.* Dadler, Bagtaler *c.* Traducible, *a.* som kan overleveres,, forplantelig.

Traduct', *v.* † overføre. —ion, *s.* † Overførelse; Forplantning; mundlig Overlevering, Tradition; Overgang *c.* (i Talen). —ive, *a.* som kan overføres el. udledes.

Traffic, *s.* Handel, Omsætning, Trafik *c.*; Handelsvare *c.*; *v.* handle, drive Handel; affætte, omsætte. (*Imperfektum og* Participium staves: trafficked, trafficking). —able, *a.* † assættelig. Trafficker, *s.* Handelsmand, Købmand *c.*

Trag'acanth, *s.* Astragel, Tragant *c.*, *astragalus tragacantha*, (ogsaa kaldet: Goat's thorn); —gum, Tragantgummi, Tragant *c.*

Tragedian, *s.* Tragiker *c.* (Skuespiller); Tragediedigter *c.* Tra"gedy, *s.* Sørgespil *n.*, Tragedie *c.* Tra"gic, —al, *a.* —ally, *ad.* tragisk; sørgelig. —alness, *s.* det Sørgelige. Tragicom'edy, *s.* Tragikomedie *c.* Tragicom'ical, *a.* —ly, *ad.* tragikomisk.

Trail, *v.* trække, slæbe (den ad Jorden); trækkes el. udspredes (i Længden, bagved), vaje; spore, efterspore (Vildt); *s.* Svæv *n.* Svands *c.*, Slæb *n.*, noget som vajer; Spor *n.* (som Jægeren følger); T. Svands af en Lavet *c.* To — arms, T. holde Geværet i høje Haand med Kolben nær ved Jorden (Kommandoen er: — arms! Geværet i høire Haand!). —transom, *s.* T. Svandsrigel *c.*

Train, *v.* trække, slæbe; trække til sig, lokke; opdrage, oplære, (fædvanlig med: up); indøve, øve, tilvide, trainere, afrette; *s.* Noget som trækkes efter, el. kommer bagefter; Slæb *n.*; Hale *c.* (en Fugls); Række, Følge *c.*; Fremgangsmaade, Metode, Gang *c.*; Kunstgreb *n.*, Lokkelse, Fælde *c.* (denne Betydning er høppig hos ældre Forfattere); Følge *n.*, Suite *c.*; Slæng *n.*; Procession *c.*, Tog; Banetog; Løbekrudt *n.*, Krudtrende *c.* (som fører til en Mine); — of artillery, T. Artilleri-Train, Tog af svært Skyts *n.* (som følger med en Armee); —bands, —ed bands, forhen: Militis *c.* (i London); —bearer, En som bærer Slæbet; —road, Sporvej *c.* —able, *a.* kan oplæres el. øves. —ed, *a.* med Slæb. —er, *s.* En som øver, underviser, afretter. —ing school, Dannelses-Anstalt *c.*, Lærer-Seminarium *n.*

Train, —oil, *s* Tran *c.* —y, *a* † tranagtig, trannet.

Traipse, *v.* × sjokke, fejte, gaa sludret uden at bestille noget (kun om Fruentimmer). Trapes, *s.* Sjokke, Sludske, Sløje *c.* [Karaktertræk *n.*

Trait, *s.* (fr., udt. *tray*), Strøg, Træk, Anfigtstræk.

Traitor, *s.* Forræder *c.* —ly, *a.* † forræderisk. —ous, *a.* —ously, *ad.* forræderisk, troløs. —ousness, *s.* Forræderi *n.*, Troløshed *c.* Traitress, *s.* Forræderske *c.*

Traject', *v.* kaste igjennem, kaste (f. Ex. Lys, Skygge). Tra"ject, *s.* † Overfart *c.*, Færgested *n.* Traject'ion, *s.* Gjennemfaren; Udsendelse, Udladelse; Omsætning *c.* (Ords). Traject'ory, *s.* T. Bane *c.* (en Komets).

Tralation, *s.* figurligt el. uegentligt Udtryk *n.* Metafor *c.*; (*vid.* Translation). Tralati"tious, *a.* —ly, *ad.* metaforisk, uegentlig, billedlig.

Tralin'eate, *v.* afvige.

Tralúcent, *a.* gjennemsigtig, klar.

Tram, *s.* Kulvogn *c.* (især i Newcastle); —road, —way, Sporvej *c.*

Tram'mel, *s.* langt Net, Fuglegarn; Vod; Net. Garn *n.*; Spænderem *c.* (hvorved Heste lærer Passgang); Kjedelkrog *c.*; T. Stangpasser *c.*; *fig.* Lænke. Hindring *c.*; *v.* fange, opfange; lænke, binde.

Tram'ontane, *a.* (fremmed, barbarisk; *s.* Fremmed,

n, for Italienerne, boede hinfides Al-
nvind c. (i Italien).
trampe, træde; reise til Fods, vandre,
mp, —er, s. Landstryger; Tigger c.
rampe, stampe; træde (under Fødder);
baan; s. Trampen c. Tramp'ler, s.
r. Trampoose', v. gaa tungt, trasle.
v. † Svømmen over.
benrykkelse c.; det at ligge som død; v.
ive. Tranced, a. henrykt, tabt i Hen-
ide bevidstløs el. som død.
id. Train-oil.
s.† og × naragtigt Paafund n., Narre-

Trænagle c. (vid. Tree-nail).
s. —ly, ad. rolig (stille, uforstyrret om
de, om et Samfund, om Sindet).
, s. Rolighed, Ro c. —lize, v. bringe
.
. gjennemgaa, behandle (en Sag), for-
handle. —ion, s. Underhandling, For-
retning, Sag c. —or, s. Underhand-

e, a. hinfides Alperne (med Hensyn til
pinsk.
ate, v. † bessæle ved Sjælevandring.
n, s. Sjælevandring c.
tio, a. hinfides Atlanterhavet, transat-
st.
r. overstige; overskride; overgaa, over-
er vor Forstand; † stige. —ence,
trinlighed, Ophøjethed; Overdrivelse c.
ly, ad. overjordisk, ophøjet; udmær-
—en'tal, a. høist fortræffelig; over-
ifcendental; almindelig, omfattende;
ved Ligning, i Geometrien). —ent-
lighed; Ophøjethed c.
e, v. gjennemsi. si.
v. afskrive. Transcri'ber, s. Afskriver,
n'script, s. Afskrift, Gjenpart, Kopi c.
, s. Afskrivning c. Transcrip'tively,

. løbe over, fare om (som ustadige Tan-
s. Gjennemløben c.; Udløb n., Afvi-

on, s. Overførelse c.
Trance.
ntation, s. et Elements Forvandling c.

s. T. Tværbygning, Tværhal, Tvær-
jennemskærer f. Ex. en Kirkes Skib).
l, s. † Kons-Forvandling c.
. overføre; forlægge, forflytte; over-
'er, s. Overdragelse c.; —s, pl. T. Trop-
es fra et Kompani til et andet. —'able,
i kan overdrages. —'rer, s. En som

tion, s. Omdannelse; Forklarelse c.
nsfig'ure, v. omdanne, forvandle

Transfix', v. gjennemstikke, gjennembore; fig. nagle.
Transform', v. omdanne; forvandle; forvandle sig. —ation, s. Omdannelse, Forvandling c.
Transfreight', v. † sejle over et Strøde el. Sund.
Transfretation, s. Overfart over Vandet.
Transfuse, (Transfund' †), v. øse, gyde, helde el. tappe over (fra et Kar i et andet); overgyde.
Transfúsible, a. som kan overgydes.
Transfúsion, s. Overgydning, Omtapning c.
Transgress', v. overskride; overtræde, bryde (en Lov), synde. —ion, s. Overtrædelse; Fejl, Brøde, Forseelse c. —ional, a. overtrædende. —ive, a. fejlende, syndig, skyldig, brødefuld. —or, s. Overtræder c.
Tran'sient, a. forbigaaende, flygtig, øjeblikkelig; forgængelig. —ly, ad. i Forbigaaende, flygtig. —ness, s. Flygtighed, Forgængelighed c.
Transil'ience, Transil'iency, s. Springen c. (fra en Ting til en anden).
Trans'it, s. Gjennemgang c. (en Planets tilsyneladende Gang gjennem et større Himmellegeme); Gjennemførsel c.; —duty, Transittold c. —ive, a. —ively, ad. overgaaende; indvirkende, transitiv (Verbum). —ory, a. —orily, ad. gjennemgaaende; forbigaaende; flygtig, forgængelig. —oriness, s. Flygtighed, Forgængelighed c.
Transi"tion, s. Overgang c. (fra en Tilstand, el. Gjenstand til en anden; fra en Tonart til en anden); —rocks, Overgangsbjerge pl.
Translate, v. overføre, bortflytte; borttage (Hebr. 11, 5); forflytte (en Biskop til et andet Bispedømme); overdrage; forandre, forvandle; oversætte. Translation, s. Overførelse; Forflyttelse c. (især en Biskops); Oversættelse; Version, Forto!kning; Metafor c. Translator, s. Oversætter c. Translatory, a. overførende, overdragende; s. † Overdragelse c.
Translúcency, s. Halvgjennemsigtighed; Klarhed c. Translúcent, a. halvgjennemsigtig; klar. Translúcid, a. gjennemsigtig, klar.
Transmarine', a. som ligger hinfides Havet.
Transmew', v. † forvandle.
Trans'migrant, v. udvandrende. Trans'migrate, v. udvandre; vandre over (fra et Legeme til et andet). Transmigration, s. Udvandring, Folkevandring; Sjælevandring c. Trans'migrator, s. Udvandrer c.
Transmis'sible, a. som kan oversendes el. overleveres. Transmissibil'ity, a. det at kunne overleveres el. overlades. Transmis'sion, s. Oversendelse, Forsendelse; Overlevering, Forplantning, Overdragelse c. Transmis'sive, a. oversendt; overleveret, forplantet. **Transmit'**, v. oversende; overlevere; forplante. gjennemlade. Transmit'tal, s. † Oversendelse c. Transmit'ter, s. Oversender c. Transmit'tible, a. som kan oversendes, el. overleveres.
Transmútable, a. —bly, ad. foranderlig, omskiftelig, ombyttelig. Transmutation, s. Forvandling, Forandring c. (til en anden Natur, el. Substants); Ombytning c. **Transmúte**, v. forvandle. Transmúter, s. Forvandler c.
Tran'som, s. Tværbjælke c., Tværtræ, Tværstykke n. (som over en Dør, i et dobbelt Vindue osv.), T. Rigel

c. (paa en Kanonvogn); **Bryst** *n.* (paa en Rappert); S. T. Spejlbjælke, Hækbjælke, Vorp *c.*; —**plate**, T. Forlægsplade el. Rose *c.* (ved Tværboltene).

Transpárency, *s.* Gjennemsigtighed *c.*, **Gjennemskin** *n.*; **Transparent** *n.* **Transpárent**, *a.* —ly, *ad.* gjennemsigtig; klar. —ness, *s.* Gjennemsigtighed; Klarhed *c.*

Transpass', *v.* gaa el. sætte over; gaa forbi.

Transpío'uous, *a.* † gjennemsigtig.

Transpierce, *v.* gjennembore; gjennemtrænge.

Transpirable, *a.* som kan uddunste. **Transpirátion**, *s.* Uddunstning *c.* **Transpire**, *v.* uddunste; svede; *fig.* blive bekjendt, komme ud; forefalde, ske.

Transpláce, *v.* omflytte, forflytte.

Transplant', *v.* omplante; forplante, forflytte; bortdrage og bosætte (sig). —átion, *s.* Omplantning; Forplantning; Bortflytning *c.* —er, *s.* Omplanter *c.*; et Redskab til at omplante (Træer).

Transplen'dency, *s.* straalende Glands *c.* **Transplen'dent**, *a.* —ly, *ad.* straalende.

Transpórt, *v.* overføre, overbringe; bortsende, transportere (en Forbryder ud af Landet); dømme til Transportation; bringe i heftig Lidenskab, opbringe, henrive; henrykke. **Trans'port**, *s.* Overførsel; Forsendelse, Transport *c.*; Transportskib *n.* (især til at overføre Soldater), Fragtskib *n.*; Transportand *c.*, en til Transportation dømt Forbryder; Ekstase, Henrykkelse *c.* —'able, *a.* transportabel, flyttelig, som kan forsendes. —'ance, *s.* † Overførselse, Overført *c.* — átion, *s.* Oversendelse. Bortsendelse, Forsendelse, Transportering; Transportation *c.* (en Forbryders); Henrykkelse *c.* —'edly, *ad.* i Henrykkelse, ude af sig selv. —'edness, *s.* Henrykkelse *c.* —'er, *s.* En som overfører; T. Tranʼportør, Vinkel- el. Grad-Maaler *c.* —'ing, *a.* henrivende. —'ment, *s.* † Forsendelse *c.*

Transpósal, *s.* Forsættelse, Omsættelse, Forflytselse *c.* Transpóse, *v.* omsætte, forsætte (i hinandens Sted); forsætte, bortflytte; T. transponere (i en anden Toneart). Transposi"tion, *s.* Omsætten, Omflytning; Forandring; T. Transponering *c.* —al, *a.* som angaar Omflytning. Transpos'itive, *a.* gjort ved el. bestaaende i Omflytning.

Transshápe, *v.* † omskabe, ombanne.

Transship', *v.* omskibe, bringe fra et Skib i et andet. —ment, *s.* Omskibning *c.*

Transubstan'tiate, *v.* forvandle til en anden Substans. Transubstantiátion, *s.* Forvandling af Væsenet el. Substansen; T. Transsubstantiation *c.* (i den romerske Kirke). Transubstantiátor, *s.* En som antager Transsubstantiationen.

Transudátion, *s.* Gjennemsvedelse, Frempiblen, Udsvedelse *c.* Transúdatory, *a.* gjennemsvedende, frempiblende. Transúde, *v.* gjennemsvede, uddunste, pible ud (igjennem Porer).

Transúme, *v.* tage el. overføre (fra en Ting til en anden). Tran'sumpt, *s.* T. Transsumt *n.*, bekræftet *Afskrift el. Gjenpart o.* Transump'tion, *s.* Overførelse *c.*

Transvásate, *v.* † øse fra et Kar i et andet.

Transvec'tion, *s.* Overførsel *c.*

Transver'sal, *a.* —ly, *ad.* som ligger el. løber paa tværs; — line, Sidelinie *c.* (i en Slægt). Transverse', *a.* paa tværs løbende, Tværs; *v.* omvælte, omstørte, forandre. Trans'verse, *s.* længste Axe *c.* i en Ellipse). —ly, *ad.* paa tværs.

Tran'ter, *s.* × Fiskepranger, Pranger *c.*

Trap, *a.* trappedannet, Trap- (om Basaltklipper). Trap, —rock, *s.* Trap *c.* (Stenart). —'pean, —'pous, *a.* trapagtig. —'tuff, *s.* Basalt-Konglomerat *n.*, Traptuf *c.*

Trap, *s.* Fælde *c.*; Snare, List *c.*, Bagholdt *n.* (*fig.*); Klap *c.* (i Maskiner), Faldlem *c.*; et Stykke Træ i Form af en Sko med en Springklap, hvorfra en Bold slaas op med et Boldtræ; Boldspillet selv (ogsaa kaldet: trap-ball, el. trap-bat-and-ball); *v.* fange i Fælde; fange, besnære, hilde. —bat, —stick, Boldtræ *n.*, Boldkjep *c.*; —door, Falddør, Klap *c.*; —stairs, Faldtrappe *c.*; —sticks, × tvnde Ben *pl.* **Trapan'**, *v.* (ofte forvexlet med: Trepan), fange Snare for, besnære, fange, hilde. Trapan'ner, *s.* Besnærer, Forfører, Bedrager *c.*

Trap, *v.* smykke (en Hest med pynteligt Ridetøi), smykke, pryde; udstaffere. —s, *s. pl.* × Stadsklæder, Kjortelklæder *pl.*; Ejendom *c.*, Møbler *pl.* —pings, *s. pl.* pynteligt Ridetøi *n.* (firligt Sadeldækken og andre til Sadlen hørende Prydelser); Pynt, Stads *c.*, Prydelser, Forsiringer *pl.*; Udstaffering *c.*

Trape, *v.* **Trapes**, *s. vid.* Traipse.

Trapézium, *s.* T. Trapezium *n.* (en Firkant med ulige, ikke parallele Sider). **Trapezoid'**, *s.* T. Trapezoid *c.*

Trap'per, *s.* (amr.) En som sætter Fælder (traps) for Bævere og andre Dyr, der fanges for Pelsens Skyld, Pelsdyr-Fanger *c.*

Trap'pings, *vid.* under Trap, *v.*

Trash, *v.* † el. × trasse; nedtrampe.

Trash, *v.* kappe, afhugge, beskære; *s.* afhugne Kviste el. Toppe *pl.* (af Træer el. Buskervær). Trash *n.*; usel Ting *c.*, daarligt Tøi, Tøjeri, Pøjt *n.*; umoden Frugt *c.*, skadeligt Slikkeri *n.*, usund Fedme *c.*; lumpent Menneske, Skarn *n.*, sjofel Karl *c.* —y, *a.* unyttig, usel, slet.

Trash, *v.* Trosse *c.* el. et Stykke Reb *n.* (som altid vilde Jagthunde fik om Halsen og maatte slæbe efter sig); Hindring *c.*; *v.* hindre, holde tilbage, stoppe, standse.

Tras'sel, *vid.* Tressel.

Trau'lism, *s.* Stammen *c.*

Traumat'ic, *a.* som vedkommer, el. anvendes til Saar; saarlægende; *s.* saarlægende Middel *n.*

Trav'ail, *v.* arbejde med Møje, slide; være i Barnenød, ligge i Fødselssmerter; † udmatte; *s.* Arbejde, Slid og Slæb *n.*, Møje, Anstrængelse, Strabads *c.* Fødselssmerter, Veer *pl.*

Trave, Trav'is, (Trav'ers), *s.* Tværbjælke *c.*; et Gardin el. Tæppe brugt som Skillevæg; Nedskalde (et Stillads, hvori urolige Heste sættes for at kunne roes).

Trav'el, *v.* gøre en Reise el. Rejser (til Lands el. til

ands; jvf. Voyage); rejse; *fig.* gaa, vandre; be-
se; † bringe til at rejse, fordrive; (undertiden for
avall, arbejde); *s.* Rejse *c.*; *pl.* Rejsebeskrivelse *c.*;
andre Betydninger *vid.* Travail); —tainted, træt
tilsølet af Rejsen. —led, *a.* berejst. —ler, *s.*
ejsende; berejst Mand *c.*; S. T. Jernkous el. Ring
(som vandrer paa de faste Barduner). Trav'el-
g, *a.* rejsende; Rejse-; —desk, Rejsepult *c.*;
map, Rejsekaart *n.*; —trunk, Rejsekoffert *c.*

Trav'erse, *ad.* paa tværs, over Kors; *prp.* tværs
ennem, tværs over; *a.* paa tværs liggende, kors-
et, krydsløbende, Tværs-; *s.* Noget som er lagt el.
gget paa tværs, Tværstykke *n.*, Tværbjælke, Tvær-
ie *c.*, et Skillerum dannende Tæppe, Forhæng *n.*;
umning, Bøjning, Vending; Streg i Regningen,
odgang, uventet Hindring; Udflugt *c.*, Kneb *n.*;
bevægelse *c.*; T. Exception, Indsigelse, Beneg-
e *c.*; T. Tværstandse, Traverse *c.*; S. T. Kobbel-
rd *c.* (Beregning af forskjellige Kurser over for-
llige Bouge); *v.* lægge paa tværs, korslægge;
nnemkrydse, gjennemvandre, gjennemrejse; under-
e; modsætte sig, lægge Hindringer i Vejen for; T.
e Indsigelse imod, benegte; T. dreje og sigte med
Kanon); gøre Sidebevægelser el. Sidespring (i
ætning). —board, S. T. Pindekompas *n.*; —table,
T. Kobletabel *c.*; —gun, en Kanon, som kan
jes paa en Tap.

Trav'ersed, *a.* traveseret, (Formen Trav'estied af
rbet Travesty er nu almindeligere). Trav'esty, *v.*
klæde paa en latterlig Maade, indklæde i en lat-
lig Form, travestere, *a.* traveseret; *s.* latterlig
dklædning, Travestering, Travesti *c.*

Tray, *s.* fladt Trug *n.*; Bakke, Tebakke, Præsenter-
ke; Lysebakke *c.*; Spækkebræt *n.*

Tráy-trip, *s.* † Brætspil *n.*

Treach'er, *s.* † Forræder *c.* (*vid.* Traitor). —ous,
—ously, *ad.* forræderisk, troløs. —ousness, *s.*
rræderi *n.*, Troløshed *c.* —y, *s.* Forræderi *n.*,
oløshed *c.*

Treach'etour, Treach'our, † *vid.* Treacher.

Tréacle, *s.* Sirup *c.*; Venice—, Theriak *c.* (*vid.*
eriac).

Tread, *v.* træde (sætte Foden; gaa, trine; gaa
d Anstand); betræde; trampe paa (ofte med on);
enke, træde (som Hanen Hønen); *s.* Trin, Skridt
; Spor *n.*; *fig.* Sti, Bane, Vej *c.*; Træden *c.*
anens); Drænkning *c.* (i Vå); —mill, Træde-
lle *c.* (en Kornmølle i Fængsler, som Forbrydere
a drive ved et Trædehjul). —er, *s.* Træder *c.*
ead'le, *s.* Traad *n.*, Fodtrin, Trædelad *n.* (paa
Væv, en Rod osv.); Drænkning *c.* (i Vå).

Treague, *s.* † (*vid.* Truce), Vaabenstilstand *c.*

Treason, *s.* Højforræderi *n.*; high—, Statsforbry-
else, Majestætsforbrydelse *c.*; petit el. petty—, den
rbrydelse at dræbe en Foresat el. en Overmand *c.*
Ex. naar en Gejstlig dræber sin Biskop, en Tjener
n Herre, en Kone sin Mand. Ved de nyere Foran-
inger i Kriminal-Lovgivningen gjøres ingen For-
el mellem petit treason og murder). —able,
(—ous †), *a.* —ably, *ad.* forræderisk; skyldig i For-
ræderi.

Treas'ure, *s.* Skat *c.*, samlede Penge, Rigdomme
pl.; Ting af Værdi, Skat *c.*, Klenodie *n.*; Over-
flødighed *c.*; *v.* samle, opbygge. —house, Skat-
kammer *n.*; —trove, T. fundet Skat *c.*, Fund *n.*,
fundne Penge *pl.* (som have været skjulte i Jorden).
Treas'urer, *s.* Skatmester; Kasserer, Kasseme-
ster *c.*; Lord high —, Lord Overskatmester *c.* Treas'ure-
ship, *s.* Skatmesterembede *n.* Treas'uress, *s.* Kas-
sererinde *c.* Treas'ury, *s.* Skatkammer *n.*; † Skat *c.*

Treat, *v.* behandle; underhandle, forhandle; af-
handle; diskutere, tale, handle (om, of); bevirte,
traktere; *s.* Bevertning *c.*, Gjestebud, Gilde, Trakte-
ment *n.* —able, *a.* † bøjelig, eftergivende, mild (*vid.*
Tractable). —er, *s.* En som afhandler; En som
trakterer, Vert *c.* —ise, *s.* Afhandling *c.* (lille
Skrift *n.*). —iser, *s.* † Forfatter til en Afhandling
c. —ment, *s.* Behandling; Bevertning *c.* —y, *s.*
Underhandling *c.*; Forbund *n.* (mellem Stater),
Traktat *c.* (Ordet forekommer ogsaa for: Entreaty,
og for: Treatise).

Tre'ble, *a.* tredobbelt, trefold; høj, skarp (om
Toner); *v.* tage tre Gange, gøre tredobbelt; blive
tredobbelt; *s.* Diskant *c.* (den højeste menneskelige
Stemme, hos Kvinder og Børn); *fig.* Kvint, høj
Tone el. Lyd *c.* To —reef, *v.* S. T. tage tredie Reb
ind. —ness, *s.* Tredobbelthed *c.*; det at lyde som
Diskant, Højde *c.* (Stemmens). Treb'ly, *ad.* tre
Gange, tredobbelt, trefold.

Tred'dle, *s.* (*vid.* Treadle); *pl.* Faaremøg *n.*

Tree, *s.* Træ *n.*; —frog, Løvfrø *c.*, *hyla arborea*;
—german'der, Kortlæbe *c.*, *teucrium flavum*;
—louse, Bladlus *c.*; —nail, (sædvanlig udt. *trun'-
nel*), Trænagle *c.*; — of life, Livstræ *n.*, *thuya oc-
cidentalis*; —primrose, Natlys *c.*, *oenothera*.
Treen, † *pl.* af Tree; *a.* × af Træ, Træ-.

Tréfoil, *s.* Klover *n.*, *trifolium*; snail—, Snegle-
bælle *c.*, *medicago*.

Treil'lage, *s.* Rækværk *n.* (til Espalier-Træer).
Trel'lis, *s.* Travlværk, Rækværk, Gitter *n.* —ed, *a.*
med Gitter el. Rækværk.

Trem'ble, *v.* skælve, bæve, rykke, gyse; bævre, dirre;
s. (amr.) Skælven, Dirren *c.* Trem'bler, *s.* En som
skælver. Trem'bling, *a.* —ly, *ad.* skælvende; bæv-
rende.

Tremen'dous, *a.* —ly, *ad.* gyselig, frygtelig, skræk-
kelig, forfærdelig. —ness, *s.* Frygtelighed *c.*

Trem'or, *s.* Skælven, Rystelse *c.* Trem'ulous, *a.*
—ly, *ad.* skælvende, bævende, frygtsom; dirrende,
bævrende. —ness, *s.* Skælven, Bæven *c.*

Trench, *v.* skære; gjennemskære, grave; anlægge
Løbegrave; sikre ved Løbegrave; S. T. sætte Skod-
der imellem (Ballasten); to — in, forstandse;
to — upon el. on, gøre Indgreb i. **Trench,**
s. Snit, Indsnit *n.*; Grøft, Grav; Løbegrav *c.*; to
mount the —s, T. lade Løbegravs-Vagten trække op;
to relieve the —s, afløse Vagten ved Løbegraven.
—ant, *a.* skærende, skarp (f. Ex. —ant claws, skarpe
Kløer). —er, *s.* Skærer; Træskjærken, Bille *c.*

fig. Bord *n.*, Mad *c.* —'er-fly, —'er-mate, —'er-friend, Bordkammerat, Snyltegjæst *c.*; —'er-man, Kok; Æder *c.*, En som har en stærk Appetit.

Trend, *v.* (trinde), dreje af, gøre en Bøjning, S. T. række frem, el. falde af (om Landet el. Kysten). —ing, *s.* Krumning, Bugtning *c.* Tren'dle, *s.* Noget som er trindt, Rulle, Trille *c.*, (jvf. Trundle).

Tren'tal, *s.* (forkortet af: Trigintal), trebive Sjælemesser *pl.*

Trepan', *s.* T. Trepan *c.*, Hjerneskal-Bor *n.* (maa ikke forveksles med Trapan, *vid.* under Trap, *s.*); *v.* T. trepanere. —ner, *s.* En som trepanerer; (i en anden Betydning *vid.* Trapanner under Trap). Trephine', *s.* T. lille Trepan *c.* (et nyere forbedret Instrument); *v.* trepanere.

Trepidation, *s.* Skælven, Bæven; Angest; Beskikkelse *c.*

Tres'pass, *v.* overtræde, synde. forse sig; gaa over el. trænge sig ind (paa en Andens Ejendom), gøre Indgreb; *s.* Overtrædelse, Synd, Fejl *c.*; ulovlig Overgang *c.* (paa en Andens Ejendom); Indgreb *n.* —er, *s.* Overtræder *c.*

Tress, *s.* Krølle, Haarlok *c.* —ed, *a.* krøllet; med Krøller.

Tres'sel, Tres'tle, *s.* tre- el. firbenet Træbuk, S. T. Skrave *c.* (hvorpaa noget lægges paa tværs); —tree, S. T. Langsaling *c.* (hvorpaa Mersket hviler).

Tres'sure, *s.* et Slags Kant el. Rand *c.* (i Vaaben).

Tres'tle, Tret'tle, *vid.* Tressel.

Tret, *s.* Godtgørelse *c.* (af 4 Pund paa hvert Centner af visse Varer), Refaktie *c.*

Treth'ing, *s.* † Afgift, Skat *c.*

Trev'et, *vid.* Trivet.

Trey, (udt. *tray*), *a.* † tre.

Triable, *a.* som kan prøves el. forsøges; som maa undersøges ved Retten. **Trial**, *s.* Prøve *c.*, Forsøg; Experiment *n.*; Prøvelse; Fristelse; Erfaring *c.*; Forhør *n.*, retlig Undersøgelse *c.* (Jvf. Try, *v.*).

Triad, *s.* Trebed, Forening af tre *c.*; T. harmonisk Treklang *c.* Trial'ity, *s.* † Trebed *c.*

Trialogue, *s.* Samtale mellem tre Personer *c.*

Triangle, *s.* Triangel, Trekant *c.* Trisangled, *a.* trekantet. Trian'gular, *a.* trekantet, triangulær; — canon, trigonometrisk Tabel *c.* —ly, *ad.* som en Trekant.

Triander, *s.* trehannet Plante *c.*

Triarchy, (ch udt. *k*), *s.* Triarchi *n.*, Regering af tre Mænd *c.*

Tribe, *s.* Stamme, Slægt, Familie; Race *c.*, Folkeslag *n.*; Klasse; Art *c.*; *v.* inddele i Klasser.

Trib'let, *s.* T. Tribulet, Drivekegle *c.* (hvorpaa en Ring gøres rund).

Tribom'eter, *s.* Tribometer *n.*, Gnidningsmaaler *c.*

Tribrach, (ch udt. *k*), *s.* T. Tribrachys *c.*, en Versfod af tre korte Stavelser.

Tribulation, *s.* Trængsel, Gjenvordighed. Plage *c.*

Tribunal, *s.* Dommersæde *n.*; Domstol, Ret *c.*

Trib'une, *s.* Tribun *c.* (hos de gamle Romere); *Talestol c.* (i de Deputeredes Kammer i Frankrig). —*ship*, *s.* *Tribunat*, en Tribuns Embede *n.* Tribuni"tial, (Trib'unary, Tribuni"tious), *a.* som hører til en Tribun.

Trib'utary, *a.* skatskyldig; betalt i Skat; underkastet, undergiven); *s.* Skatskyldig; Bifloð *c.* —rier, Bifloð *c*; —thing, Biting, Bisag *c.* **Trib'ute**, *s.* Tribut, Skat *c.*, Paalæg *n.*; *fig.* Skyldighed, skyldig Ydelse *c.*; *v.* † betale Skat.

Trice, *v. vid.* Trise.

Trice, *s.* saa kort Tid som man behøver for at tælle til tre; in a —, i et Øjeblik, i et Nu, i en Haandevending.

Tricen'nial, (Tricennárious †), *a.* trediveaarig.

Trichot'omy, (ch udt. *k*), *s.* Tredeling *c.*

Trick, *s.* Kneb, Puds *n.*, Streg, Narrestreg, Skjelmsstreg *c.*, Skjelmsstykke; Kunststreg *n.*, List; Behændighedskunst, Kunst; uventet Virkning; Feil el. ond Vane; Vane, Maade, Egenhed *c.*; Trik *n.* (i Kaartspil); † Haarfletning *c.*; S. T. Tørn *n.* (bestemt Tid ved Roret); *v.* narre, spille Puds; bedrage; smykke, pynte, pudse; tegne (Figurer i Vaaben); leve af Bedrageri; to — up, udpynte, pynte. —er, *s.* (*vid.* Trickster; og Trigger). —ery, *s.* Kunststreg *n.*, Ranker *pl.*; Udpyntning *c.* —ing, *s.* Bedrageri *n.*; Pynt, Puds, Prydelse *c.* —ish, *a.* skaltagtig, snu, listig, fiffig. —ment, *s.* † Prydelse *c.* —ster, *s* Taskenspiller, Bedrager *c.* —sy, *a.* † net, pæn, sirlig.

Tric'kle, *v.* dryppe, trille, rinde (draabevis, el. i smaa Strømme).

Trick'-track, Trio'-trac, *s.* Trikkrak *n.* (et Brætspil).

Triclin'ium, *s.* et Spisebord med Sæder el. Leier (et paa hver af dets tre Sider); Spisestue *c.* (hos de gamle Romere). Triclin'iary, *a.* som hører til de Gamles Skik at ligge til Bords.

Tricornig'erous, *a.* trehornet.

Tricolour, *s.* trefarvet Fane *c.*, trefarvet Symbol *n.*

Tricor'poral, *a.* med tre Legemer.

Tridac'tylous, *a.* med tre Tæer el. Fingre.

Trident, *s.* Trefork *c.* —'ate, *a.* med tre Tænder.

Triding, *s.* tredie Del af et Shire *c.* (*vid.* Riding).

Triduan, *a.* som varer tre Dage; som indtræffer hver tredie Dag.

Trien'nial, *a.* —ly, *ad.* som varer tre Aar, treaarig; som sker el. foretages hvert tredie Aar.

Trier, *s.* En som prøver osv. (*vid.* Try, *v.*, og Trior, *s.*); *fig.* Prøve, Prøvesten *c.*

Trieter'ical, *a.* treaarig, som indtræffer hvert tredie Aar.

Trifallow, *vid.* Thrifallow.

Trifárious, *a.* trefold; treradet.

Trifid, *a.* T. tredelt.

Trifis'tulary, *a.* med tre Rør.

Trifle, *s.* ringe Ting, Ubetydelighed, Bagatel *c.*; Lapperi, Børneværk *n.*; Frugtkage med Kreme *c.*; *v.* tale el. handle letsindig og uden Alvor, spøge, drive Spøg, narres, spøse; † gøre til en Ubetydelighed; to — away, sjuse bort, spilde el. tilbringe med Narrestreger. Trifler, *s.* En som giver sig af med Narrevæk, Nar, Gjæk *c.* Trifling, *a.* ubetydelig, ringe;

:rk *m.* —ly, *ad.* paa en naragtig el. barn-
ide.
as, *a.* T. treblomstret. [Kloverblad *n.*
te, *a.* trebladet. Trifoly, *s.* Klover *c.*,
, *s.* i tredobbelt Skikkelse.
fvlde; ſtandſe (et Hjul; jvf. **Trigger**); *a.*
pæn, pyntet; *s.* × Maal *n.* (ved Kegle-
— it, × ſtulke fra Skole.
ıy, *s.* Trigami, tredobbelt Ægteſkab *n.*
oner, el. med tre Mænd).
r, (Trick'er), *s.* Aftrækker *c.* (paa en Gevær-
Laas); Hjulkjede, Slæbeſto *c.*; to pull a
e.
als, *s. pl. vid.* Trental.
h, *s.* T. Triglyph *c.* (tredobbelt Rifle, paa
Søjle).
s. T. Trekant, Trigon *c.* **Trig'onal,** *a.* T.
trigoniſk. **Trigonomet'rical,** *a.* —ly, *ad.*
ometriſk. **Trigonom'etry,** *s.* T. Trigono-

h, *s.* Trigraf *c.* (tre Vokaler ſom betegne
Fr. *eau* i *beau*).
on, *s.* en Figur med tre ligeſtore Sider.
a. med tre ligeſtore Sider.
ral, *a.* treſidet.
'al, *a.* beſtaaende af tre Bogſtaver.
trille, rinde braabevis; pible, risle; dirre,
aa Triller; ſonge el. ſpille med Triller; †
rille *c.* (*vid.* Shake).
l, *s.* Trillion *c.*
', *s.* Trilogi *c.* (tre Skueſpil i hiſtoriſk
, men hvert for ſig et helt Stykke, f. Ex.
6 Henry VI).
naar, Triluminous, *a.* med tre Lys.
ſætte tilrette, bringe i behørig Orden, ind-
: viſt Brug); pynte, ſmykke, pudſe, ſtaffere
n med up); beſkære, beklippe, ſtudſe; gøre
Fr. en Lampe, forſyne den med Olie og
ten); bearbejde med Øxe el. Skarøre, til-
e (f. Ex. to trim in a piece, indfælde et
x); bringe i Ligevægt, bringe paa ret Køl
; ſpilde (Tid) med Vaklen mellem to Par-
ncere, være i Ligevægt, el. paa ret Køl;
re ubeſtemt (Begrebet er overført fra et
laklen inden det kommer paa ret Køl);
ſmøre, prygle; *a.* pyntet, pudſet, pæn, net
ſt); *s.* Pynt, Puds, Stads; Paaklædning,
S. T. rette Amning; rette Ligevægt el.
(f. Ex. Maſternes, med Henſyn til Skibets
to — the hold, S. T. ſtuve Laſten (paa
laade efter Skibets Amning); to — the
tfætte Sejlene. —ly, *ad.* net, ſirlig.
En ſom pudſer, ſtafferer oſv; indfældet
ømmer el. Træ *n.*; uſtadigt Menneſke *n.*,
Vendekaabe, Overløber *c.* —ming, *s.*
g, Beſætning, Forſtring *c.* —ness, *s.*
ntelig Paaklædning *c.*
r, *s.* T. Trimeter *m.* (jambiſt Vers af tre
Fødder).
a. trefold.

Trine, *a.* trefold; *s.* T. Trigon-Skin *m.* (to Pla-
neters Stilling i Dyrekredſen i en Fraſtand af 120
Grader; anſet for en gunſtig Aſpekt); *v.* ſtille i
Trigon-Skin.
Trin'gle, *s.* T. en lille Sirat ovenover Triglyphen
(paa den doriſke Søjle); Kransliſte *c.* (paa en Søjle).
Trinitárian, *a.* Treenighedс-; *s.* Treenighedс-
bekjender; Trinitarier *c.* (Medlem af en vis gejſtlig
Orden). **Trin'ity,** *s.* Treenighed *c.*; Trinitatis, Tre-
foldigheds Feſt *c.*; —house, et Inſtitut i London, ſom
beſtyrer Navigationseramen, Lodseramen og meget
andet Søvæſenet vedkommende.
Trin'ket, *s.* Smykke *n.* (iſær af Guldſmedarbejde),
pl. Galanterivarer *pl.*; Flitter *m.*, Flitterſtads, Stads
c., en Ting af ringe Værd.
Trinómial, *a.* T. trinomiſk; *s.* Trinomium *n.*,
treledet Talſtørrelſe *c.*
Trío, *s.* T. Trio *c.* (i Muſik).
Triob'olar, —y, *a.* Treſtillings-, ringe, uſel.
Trior, Trier, *s.* T. Prøver *c.*; En ſom udnævnes til
at underſøge og afgøre en Indvending mod en Cvſvo-
rens (juror's) Berettigelſe til at domme i Sagen.
Trip, *v.* trippe, hoppe, løbe let; gøre en lille Tur el.
Udflugt; ſpænde Krog for, ſlaa Benene fra (En), kaſte
over Ende (ofte med: up); fange, opdage; ſnuble,
træde feil; gøre et Fejltrin, fejle; ſlaa feil; S. T. lette
fra Grunden (Ankeret); *s.* Udflugt, Tur, lille Reiſe *c.*
(til Lands el. til Vands); Kaſt el. Stød med Foden
m. (hvorved en Modſtander kaſtes omkuld); Snublen
c., Fejltrin *m.*; Fejltagelſe, Feil, Vildfarelſe *c.*; S. T.
Slag over en Boug *m.* (i Krydsning).
Trip, *s.* × lille Hjord el Flok *c.*
Trip'artite, *a.* tredelt. **Triparti"tion,** *s.* Tredeling *c.*
Tripe, *s.* Indvolde *pl.*; Kallun *m.* (ſtegt el. paa an-
den Maade tillavet); × Mave, Bug *c.*; —man, En
ſom ſælger Kallun, Kallunsmand *c.*
Tripédal, *a.* trebenet.
Triper'sonal, *a.* beſtaaende af tre Perſoner.
Tripet'aleus, *a.* trebladet, med tre Kronblade.
Triph'thong, (ph udt. *p*), *s.* Triftbong, Trelyd *c.*
Triphthon'gal, *a.* trifthongiſk, (f. Ex. *oye* lydende
ſom i).
Trip'le, *a.* tredobbelt, trefold; *v.* gøre tredobbelt.
—time, T. ⅔, el. ⅔ Takt *c.* **Trip'ly,** *ad.* trefold, tre
Gange.
Trip'let, *s.* Triplet *c.*, Tre af et Slags *pl.*, (*fig.* Klø-
verblad *m.*); tre Rimlinier *pl.*; Triol *c.* (i Muſik);
Trilling *c.*
Trip'licate, *a.* trefold, tredobbelt; *s.* T. Triplikat *m.*
anden Afſkrift el. Gjenpart *c.* (af en Original; dupli-
cate er den første Gjenpart); —ratio, T. kubiſk For-
hold *m.* **Triplica'tion,** *s.* tredobbelt Formerelſe el. Gjen-
tagelſe *c.*; T. Triplik *c.*, tredie Indlæg *m.* (Klagerens).
Tripli"city, *s.* Tredobbelthed *c.*
Tripod, († **Tripos**), *s.* Trefod *c.* (ſom den, hvorfra
den delphiſke Pythia meddelte Orakelſprog).
Trip'oly, *s.* Byen Tripolis; Trippel el. Tripel *c.*
(en Jordart, brugt til Polering; ogſaa kaldet rotten
stone).
Tripos, *s.* (ved Univerſitetet i Cambridge) en aarlig

Prøve i at skrive Vers paa Latin; — paper, en med et latinsk Vers ledsaget Liste paa de Studenter, som have opnaaet den mathematiske Grad; classical — examination, sidste Universitetseksamen for den philologiske Grad.

Trip'per, *s.* En som tripper, snubler, fejler osv. (jvf. Trip, *v.*). Trip'ping, *a.* trippende, let, hurtig, vever; *s.* let Dans *c.* —ly, *ad.* let, vevert; flydende (om Tale).

Trip'tote, *s.* et Ord med tre Bøjninger, Triptoton *n.*

Tripúdiary, *a.* † som foretages ved at danse el. hoppe. Tripudiátion, *s.* † Dansen *c.* Tripúdiate, *v.* † danse, hoppe.

Triquétrous, *a.* trefidet (om visse Plantedele).

Trireme, *s.* et Fartøj med tre Rækker Roerbænke, trerabaaret Skib *n.* (hos de Gamle).

Triságion, *s.* Trishagion *n.* (Tregange-Hellig, en Hymne, hvori Ordet „hellig" gjentages tre Gange).

Trise, *v.* S. T. ophale; trising line, Ophalertov *n.*

Trisect', *v.* dele i tre lige Dele. —ion, *s.* Tredeling *c.*

Trispast, *s.* Trispaston *n.*, tredobbelt Tallie *c.* (et Tridseværk med tre Tridser).

Trist, *a.* † trist, mørk, skummel. —ful, *a.* † trist, kummerfuld. —i"tiate, *v.* † gøre bedrøvet el. nedslagen.

Trisulo, *s.* † Trefork *c.* —'ate, *a.* trefuret, tregrenet.

Trisylab'ic, —al, *a.* trestavelses. Trisyl'able, *s.* Ord af tre Stavelser *n.*

Trite, *a.* —ly, *ad.* forslidt; fortærsket, almindelig, hverdags. —ness, *s.* Almindelighed, Forslidthed *c.*

Tritheism, *s.* Thritheisme *c.* (Tro paa tre Guder). Tritheist, *s.* Thritheist *c.* Tritheis'tic, —al, *a.* tritheistisk.

Trithing, Triding, *vid.* Riding.

Tritical, *a.* † —ness, *s.* † *vid.* Trite, —ness.

Triton, *s.* Triton *c.* (en Havgud); Tritonshorn *n.* *tritonium* (Skalsnegl).

Tritone, *s.* T. falsk Akkord, formindsket Treklang *c.*

Triturable, *a.* som lader sig knuse. Trituráte, *v.* † knuse, pulverisere. Triturátion, *s.* Knusning, Pulverisering *c.*

Triumph, *s.* Triumf; Sejer; Trumf *c.* (*vid.* Trump); † theatralsk Processión *c.*; *v.* triumfere; sejre. Trium'phal, *a.* Triumf-; *s.* † Sejerstegn *n.* Trium'phant, *a.* —ly, *ad.* triumferende; sejrende; *a.* Triumf-, Sejers-. Triumpher, *s.* Triumphator *c.* (hos Romerne); Triumferende, Sejerherre *c.*

Trium'vir, *s.* (*pl.* Trium'viri), Triumvir *c.* (i det gamle Rom). —ate, *s.* Triumvirat *n.*

Triune, *a.* treenig. Trídnity, *s.* Treenighed *c.*

Trival'vular, *a.* treklappet.

Triv'ant, † *vid.* Truant.

Triv'et, *s.* Trefod *c.* (et Kokenredskab).

Triv'ial, *a.* —ly, *ad.* almindelig, hverdags, ubetydelig, triviel; † lav, gemen. plat; —name, T. provinsielt Navn: Arts-Navn *n.* (Planters; modsat generisk el. Slægts-Navn). —ness, *s.* Almindelighed; Ubetydelighed *c.*

Triv'ium, *s.* Trivium *n.* (de tre Videnskaber: Grammatik, Logik, Rhetorik. Saaledes var Quadriv'ium, Musik, Arithmetik, Geometri og Astronomi. Disse Videnskaber udgjorde tilsammen de syv frie Kunster).

Troat, *v.* skrige (som Hjorten i Brunst).

Trócar, *s.* T. Trokar *c.* (et Aftapnings-Instrument, til Vaterfotige).

Trochaic, —al, (ch udt. *k*), *a.* T. trochaisk. Trochaic, *s.* trochæisk Vers *n.* Tróchee, *s.* T. Trochæ *c.* (en Versfod af en lang og en kort Stavelse).

Trochan'ter, (ch udt. *k*), *s.* T. Trochanter *c.* (Laarbenets øverste Benhoved).

Tróche, (ch udt. *k*), *vid.* Lozenge, el. Trochisk).

Trochil'ic, (ch udt. *k*), *a.* løbende som paa et Hjul; roterende. —s, *s. pl.* Rotations-Lære, Trochotik *c.*

Troch'ilus, (ch udt. *k*), *s.* Kolibri *c.*, *trochilus.*

Tróchings, (ch udt. *k*), *s. pl.* krumme Grene el. Takker *pl.* (paa Hjortehorn).

Tróchisk, Tróchist, Tróchisee, (ch udt. *k*), *s.* Brystsukker *n.*, lille Kryderkugle *c.* (som Pebermynteknap el. deslige).

Tróchite, (ch udt. *k*), *s.* Trochit *c.* (et Slags forstenet Konkylie). [Hjullinie *c.*

Tróchoid, (ch udt. *k*), *s.* T. Trochoide, Cykloide.

Trode, *s.* † Fodspor *n.*, Sti, Vej *c.*

Tróglodyte, *s.* Troglodyt, Hulebeboer *c.*

Trójan, *a.* trojansk; *s.* Trojaner *c.*

Troll, *v.* trille, rulle, løbe rundt; omdreje; lade paa rundt; lade (Tungen) løbe; tralle; synge som en Fuge, Kanon el. Rundsang; fiske (Gjedder) med en Angel, som trækkes op ved en Rulle eller Tridse; *sb.* Flokke; × flentre el. drive om.

Trol'lop, *s.* Sludske, Sløje *c.* —ée, *s.* † løs Fremtimmerdragt, Salope *c.*

Trol'mydames, *s.* Trou-Madame, (et Spil med smaa Kugler, som man søger at trille i Huller).

Trombóne, (italiensk; -ne udt. som i Dansk), *s.* Basun *c.*

Tromp, *s.* Blæsemaskine *c.* (som bruges ved Smeltovne). —'ll, *s.* Aabning *c.* (i en Blæsemaskine).

Trónage, *s.* Vejerpenge *pl.* Tronátor, *s.* Vejermester, Uldvejer *c.*

Troop, *s.* Trop, Hob *c.*, Selskab *n.*; Rytterirop. Trop Kavaleri *c.* (Underafdeling af en Eskadron); et Trommesignal til at samle sig; *pl.* Tropper, Krigsfolk *pl.*; *c.* samle sig tropvis el. i Flokke; marschere i Trop; trække, marschere; drage ilsomt afsted, pakke sig. Revenue —s, et Korps Invalider i det ostindiske Kompanis Tjeneste. —er, *s.* Rytter. Kavalerist *c.*

Trope, *s.* T. Trope *c.* (uegentligt el. billedligt Udtryk).

Tróphied, *a.* prydet med Tropæer. Tróphy, *s.* Sejerstegn *n.*, Tropæ *c.*; —money, Husejernes Pengebidrag *n.* til Militsens Faner, Trommer osv.

Trop'ic, *s.* Vendekreds *c.* —al, *a.* under el. imellem Vendekredsene, tropisk. —al, *a.* —ally, *ad.* uegentlig, billedlig, figurlig (jvf. Trope). Trop'ist, *s.* Tropiker *c.* (En som anvender Troper; En som forklarer Indbildelsesordene ved Nadveren som billedlige Udtryk). Tropolo"gical, *a.* tropisk, figurlig, billedlig. Tropol'ogy, *s.* billedlig el. figurlig Talemaade *c.*

Tros'sers, *s. pl.* † *vid.* Trowsers.

Trot, *v.* trave; *sb.* rask Gang til Fods, trave, travtur; *s.*

)umpende Gang; gammel Drunte el. Trunte, kælling *c.* —'ter, *s.* Traver *c.*; et Faars *il.* × Ben *pl.*

s. † Tro *c.*; in —, paa min Tro! min Tro! troløs, falsk. —plight, *v.* † trolove; *a.* tro- Troloveise *c.*

ıdour', *s.* (fr.), Troubadour, Minnesanger *c.*

ple, *v.* oprøre, sætte i Bevægelse, (f. Ex. Band). forurolige, bekymre; plage, bryde; ulejlige, lighed (som Hoftighedsudtryk); × indstævne ; *s.* Uro, Forstyrrelse; Bekymring; Ulykke. Besvær *n.*, Ulejlighed *c.*; —feast, Glædes- t *c.*; —state, Fredsforstyrrer, Urostifter *c.* orstyrrer *c.* — some, *a.* —somely, *ad.* urolig, de; besværlig; foruroligende, mislig. —some- esværlighed; Forstrædelighed *c.* Troub'lous, urolig; forvirret. (Kun i Poesi).

l, *s.* (udt. *trof*), Trug *n.*; S. T. Hulning *c.* Seerne el. Bolgerne).

vid. Troll.

se, *v.* († men nu ×) straffe el. prygle dygtig. **s**, † *vid.* Trowsers.

s. Forel, Bækkerred *c.*, *salmo fario*; enfol- neste, Tosse, Nar *c.* (som let lader sig fange); ed, ørredstimlet (Hest).

s. T. Vindikations-Klage *c.* (angaaende ilbageholdelse af Hittegods).

v. † tro, tænke; *i.* monstro, mon, Gud veed?

el, *s.* Murste; Hulspade *c.*

vid. Troll.

sers, *s. pl.* Buxer, Benklæder *pl.* (lange og latrosbuxer *pl.*

weight, *s.* Troy-Vægt *c.* (Guld- og Selv- ruges ogsaa i Apotheker, og til fysiske Experi- Et Pund Troy-Vægter 12 Unser; uden Unsen 10 Procent større end en Unse Handelsvægt lupois).

t, (Triv'ant †), *a.* treven, træg, doven, nøle- i gaar og driver; *s* Ledigagænger, Dagdriver; reng, Skulker *c.*; *v.* gaa og drive, skulke fra være forsømmelig. To play the —, skulke en, have Skulkesyge; forsømme sin Pligt. † Dovenskab, Skulkesyge *c.*

s. pl. vid. Truffle.

ail, *s.* † lille tykt Fruentimmer *n.*, lille l. Drunte *c.*

s. Vaabenstilstand *c.*; Ophør *n.*, Afbrydelse, ort Ro el. Frist *c.*

'man, Trudge'man, *s.* Tolk, Dragoman *c.* kerne).

lation, *s.* Myrden, Nedsabling *c.*

, *v.* tuske, drive Tuskhandel; give til Bytte, ; *s.* Tusken, Tuskhandel *c.*; —shop, en Bod, rer gives istedenfor Løn i Penge; —system, em *n.* (Betaling til Fabrikarbejdere i Varer; imy). —sage, *s.* Tuskhandel *c.* —er, *s.*)ler *c.*

, *s.* Blokhjul, Raperthjul *n.*; Blokvogn *c.*; aade; Knap *c.*; —carriage, Blokvogn *c.* , *s.* lille Hjul *n.*, Rulle *c.*; —bed, en Seng med Ruller, som kan skydes ind under en højere Seng; (ogsaa kaldet: Trun'dlebed).

Truc'kle, *v.* (trygle), ydmyge sig, krybe (for, to), bøje sig, underkaste sig, være underdanig.

Truculence, Truculency, *s.* Vildhed, Raahed *c.* (i Sæder, el. Udseende). Truculent, *a.* vild, fæl, barbarisk, grum.

Trudge, *v.* traske, gaa tungt el. besværlig, vandre afsted.

True, *a.* tro; sandru, sand; ægte, rigtig; ærlig, redelig; it is —, sandtnok, rigtignok. vel; —born, ægtefødt, af rigtig Herkomst, ægte, rigtig; —bred, af rigtig Herkomst, ægte; —hearted, tro, ærlig, oprigtig; —heartedness, Ærlighed, Trofasthed *c.*; —love, (den) Elskede; Firblad, Ctbær *c.*, *paris quadrifolia* (Pl.); —love of Canada, *trillium* (Pl.); —love-knot, —lover's-knot, Kærlighedsløsje, Kærlighedsknude *c.* (bundet paa en særegen Maade; ogsaa en Snirkel, i hvilken Linier ere trukne med mange Bøjninger gjennem hverandre, et Sindbillede paa trofast Kærlighed); —penny, ærlig Karl *c.*, godt ærligt Skind *n.* —ness, *s.* Troskab, Ærlighed *c.*

Truf'fle, (udt. *troof'-fl*) *s.* Troffel *c.*, *tuber*.

Trug, *s.* Kalktrug *n.*

Truism, *s.* Sandhed *c.* (indlysende af sig selv).

Trull, *s.* Dulle, Gadeskøge *c.*

Truly, *ad.* (jf. True, *a.*) tro, oprigtig; nøjagtig; rigtig; virkelig, i Sandhed.

Trump, *s.* (jf. Triumph), Trumf *c.*; † et Slags Kaartspil *n.*; *v.* stikke med Trumf; spille Trumf ud, trumfe; paatvinge, paanøde (med: upon). To put to the trumps, el. upon the trump, bringe til det Yderste, bringe i Knibe.

Trump, *v.* narre, bedrage; to — up, opdigte, smede. —'ery, *s.* Flitterstads *c.*; Tøjeri, Skramleri *n.*; Usandhed, Snak *c.*

Trump, *s.* Trompet *c.* (i Poesi); —like, † som en Trompet.

Trum'pet, *s.* Trompet; Trompeter *c.*; *fig.* Udbasuner, Lovprister *c.*; *v.* bekjendtgøre ved Trompet; bekjendtgøre, proklamere; udbasune. Speaking —, Talerør *n.*, Raaber *c.*; the last —, Basunen paa Dommedag; —fish, Trompet-Fisk *c.*; *centriscus scolopax*; —flower, Trompetblomst, Bignonie *c.*, *bignonia*; —fly, Kobremis *c.*, *oestrus bovis*; —honeysuckle, Gedeblad, Lonicere *c.*, *lonicera sempervirens*; —soundings, Trompetsignaler *pl.*; to sound one's own —, × rose sig selv. —er, *s.* Trompeter *c.*; *fig.* Udbasuner *c.*

Trun'cate, *v.* afstumpe, lemlæste, afhugge, stamfere; *a.* T. afstumpet. Truncation, *s.* Afstumpning, Afhugning, Lemlæstelse *c.*

Trun'cheon, *s.* kort Stok; Knippel, Prygl; Kommandostav *c.*; *v.* slaa med en Stok, prygle. —er, *s.* En som er bevæbnet med en Knippel, Knippeldrager *c.*

Trun'dle, *v.* trille, rulle; *s.* Trille, Rulle, Valse *c.*; —bed, (*vid.* Trucklebed); —tail, en Hund med tykt rund Hale, Krølhale *c.*

Trunk, *s.* Stamme, Bul; Krop *c.* (uden Hoved, Arme og Ben); Hoveddel *c.*, Hovedstykke *n.* (af et Le-

Tuck, s. (ofte med up), sammentrække; opklip. ...ække op, gøde op; hede, indhylle, (ved at trække ...terne ned). † Dække ved. Tug); s. Lag s. (paa et Klædningsstykke); † et Slags fintmasket Net el. Garn m.. † Rok m. (ved. Tug); S. T. Gilding e. ..., s. Prydstemmel; Valker e.

Tuck et, s. et Slags Forspil paa Trompet m., Fanfare, sonance, † Stanal ved Trommestød e.

Tucket, Tuoet, s. † hvad Skue Kød e.

Tuesfall, s. Halvtags-Bygning e. el. -Skur m.

Tuesday, s. Tirsdag e. [trættesyg.

Tufa, Tuff, s. Tuffsten. Kalktuf e. Tuffaceous, a.

Tuft, s. Top, Dusk, Krands, Top, Buisk e. (Fjedertuft, Blomsterkvinde), Klynge, Samling e. (af Træer el. Buske); v. at tilse: Toppe e. Buske; † prydе med Buske el. Træergrupper; rande : ...ter buisker Græs. —hunter, -ter Universiteterne ...ffe-aretig Student som ved Kroderi søger at indsmige sig hos en ung Adelsmand; —taffety, et Slags ...aarent Silketøj m. —'ed, a. busket. som voxer Buske el. Klynger. —y, a. † busket; prydet med Tuer.

Tug, v. trække (stærkt og vedholdende), drage, fare, hale; rykke; arbejde stærkt, anstrænge sig, lide, kæmpe; s. Træk, Ryk m.; Anstrængelse, Møie e. T. Trækfjede e. —ger, s. En som trækker o.s. —gingly, ad. med Anstrængelse, med Møje.

Tui"tion, s. Opsyn, Formynderskab e. Undervisning e. [myndere.

Tulip, s. Tulipan e., *tulipa*; —tree. Tulipantræ.

Tum'ble, v. tumle, falde, styrte; ...sammen; vælte sig, kaste sig frem og tilbage, lave alle Slags Bevægelser, gøre Luftspring, Saltomortale (som en Bajads el. Gøgler); kaste, ...da dreje (for at undersøge); forkaste ...Verden; s. Fald m., Styrten e.; —down, a. ...faldefærdig, forfalden. Tum'bler, s. ...Luftspringer e.; stort Drikkeglas. Tumble ...(en Art Due); Grævlingehund e.

Tum brel, s. Møgkarre, Skarnkarre e. ...andelige Betydning har Ordet endnu i ...Landet). T. Retskibskarre e. (bedækkede ...som Ammunition. Skandsegravernes og Forsvarsværkernes Forbinder og underjordiske Arbejder.

Tumefac tion, s. Opsvulmen e. Tumefy, v. ...at svulme, at hovne.

Tumid, a. opsvulmet; hovnende. —ly, ad. —ness, s. Hovenhed. Tumidity.

Tumor, Tumour, s. Hævelse e. —ed, a. hovnet. —ous, a. opsvulmet; —ly, ad. —ness, s.

Tump, s. ophøjet Sted el. Top.

Tumulary, a. henhørende til en Dynge.

Tumulate, v. ...til en Gravhøj.

Tumulose, a. ...fuld af Gravhøje, Tumulous, a. Gravhøj-agtig.

Tumult, s. Tummel, Larm, Tumult e. Oprør, ...—ary, a. Oprørs-agtig, ...—uariness, s. Urolighed, Forvirring, Tumultuousness, s. —uary, a. ...—uously, ad. —uousness, s.

re Oprør. —uation, *s.* † Uro, Gæring *c.*
, *a.* —'nously, *ad.* oprørsk; stormende, uro-
tig, voldsom; i Oprør. —'nousness, *s.* uro-
prørt Tilstand *c.*
ulus, *s.* Høj, Gravhøj, Kæmpehøj, Kæmpe-

s. Tønde *c.*, Fad *n.*, Fustage *c.*; et Vinmaal,
(4 Orhoveder, hogsheads); *fig.* Drukkenbolt,
itte *c.*; (i andre Betydninger *vid.* Ton); *v.*
ua Tønder el. Fade. —bellied, tykmavet;
† Tragt *c.* (*vid.* Funnel).
ble, *a.* velklingende, melodisk; harmonisk.
s. Velklang *c.*
, *s.* Tone, Melodi; Stemning *c.* (et Instru-
; *fig.* rette Stemning; Overensstemmelse, Har-
; *v.* istemme; stemme (et Instrument); har-
; synge (uden Ord), tralle, tulle. To be in —,
(om et Instrument); out of —, forstemt, (og-
; — of the street, Gadevise *c.* —ful, *a.* vel-
e, yndig; tonefuld. —less, *a.* ildeklingende,
isk. Tuner, *s.* En som stemmer Instrumenter.
'state, *s.* tungstensurt Salt *n.* Tung'sten, *s.*
n *c.* —ic, *a.* som erholdes af Tungsten;
id, Tungstensyre *c.* (ogsaa kaldet: tung'stic

b, *s.* Tunika *c.* (en Underklædning hos de gamle
); Hinde *c.* —ated, *a.* overtrukket med en
som: et Løg). Tunicle, *s.* Hinde *c.*; † Tuni-
Geistliges Underklædning).
ng, *s.* Stemmen *c.* (jof. Tune); —fork, Stem-
l *c.*; —hammer, —key, Stemmehammer *c.*
nage, *s.* *vid.* Tonnage.
nel, *s.* Tunnel *c.* (en hvælvet Gang el. Vej un-
den el. gjennem en Bakke); † Tragt; Skor-
e *c.*, Røgfang *m.* (*vid.* Fun'nel); tragtformigt
v. anlægge en Tunnel under el. igjennem; †
om en Tragt; fange i et Net; maske, knytte i

ny, *s.* Thunfisk *c.*, *thynnus vulgaris.*
s. Bædet *c.*; × *fig.* Hanrej *c.*; *v.* støde (som
der); springe, bedække (som en Bæder Faarene).
ban, (Tur'band, Tur'bant †), *s.* Turban *c.*
. med Turban.
bary, *s.* Tørreskær *n.*, Tørvemose *c.*; Ret til
Tørv paa en Andens Jord.
bid, *a.* oprørt, tyk, uklar, grumset, muddret.
d. grumset, tykt; stolt, overmodig. —ness, *s.*
d, muddret Beskaffenhed *c.*
binated, *a.* snoet spiralformig; hvirvlende (som
Arr); T. topformig (om et fælles Blomster-
Turbination, *s.* Hvirvellød *m.*
bith, *vid.* Turpith.
bot, *s.* Pigvar *c.*, *pleuronectes maximus.*
bulence, Tur'bulency, *s.* Oprør *n.*, Forvirring;
ftig Bevægelse *c.* (Sindets). Tur'bulent, *a.*
d. oprørsk, urolig; heftig, stormende.
bism, *s.* Tyrkernes Religion *c.*
eis', *vid* Turkois.
, *s.* × Lort *c.*
en, *s.* Terrin *c.*

Turf, *s.* Tørv, Græstørv, Grønsvær; Tørv *c.* (brændbar Mosetørv); Pladś el. Bane til Hester-Veddeløb *c.*; Hester-Veddeløb *n.*; *v.* bedække med Græstørv. Gentlemen of the —, Elskere af Jagt og Hester-Veddeløb; —house, et Hus el. Skur bygget af Tørv; —moss, Tørvemose *c.*; —pit, Tørvegrav *c.*; —spade, Tørvespade *c.* —iness, *s.* Bedækning med Grønsvær; Overflødighed af Tørv *c.* —ing-iron, *s.* Tørvejern *n.* —y, *a.* bedækket med Grønsvær, græsrig; Torve-, rig paa Tørv; bedækket med Græstørv; bygget af Tørv.

Tur'gent, *a.* opsvulmet, hoven; *fig.* svulstig. Turges'cence, Turges'cency, *s.* Svulmen; Svulst *c.*; *fig.* Svulstighed, Opblæstbed *c.*

Tur'gid, *a.* —ly, *ad.* opsvulmet, svulmende; *fig.* opblæst, svulstig, pralende. —'ity, *s.* Svulmen, Hævelse *c.*; *fig.* Svulst *c.* —ness, *s.* Hovenhed; Svulstighed *c.*

Turk, *s.* Tyrk *c.*; —'s-cap, Turbanlilie *c.*, *lilium martagon*; —'s-turban, en Art Ranunkel *c.*

Tur'key, *s.* Tyrkiet; Kalkun *c.*, *meleagris gallipavo* (er ikke kommen fra Tyrkiet, men fra Nordamerika); —cock, kalkunsk Hane *c.*; —hen, kalkunsk Høne *c.*; —poult, Kalkun-Kylling *c.* Tur'kish, *a.* tyrkisk.

Turkois', Turquoise', (udt. *tur-kóis*), *s.* Tyrkis *c.* (en Ædelsten af blaa el. grønlig Farve; ogsaa et Stykke af en af vitriolsk Kobbervand gjennemtrængt forstenet Tand).

Turm, *s.* † Trop, Eskadron *c.* (det latinske: *turma*).

Turmalin, *vid.* Tourmaline.

Tur'meric, *s.* indianst Safran, Kurkume *c.*, (Roden af *curcuma longa*).

Tur'moil, *s.* Tumult; Tummel, Uro, Forstyrrelse *c.*; *v.* forurolige, plage; være i Bevægelse el. Uro.

Turn, *v.* dreje, (ogsaa om at dreje paa et Drejelad); danne, skabe; vende: gøre svimmel, gøre forrykt; omvende; forandre, forvandle; oversætte; stille, løbe (Mælk); gøre slev el. stump (en Ea); jage (bort med Magt); dreje sig; omgaa (en Flanke); vende sig; blive svimmel; omvende sig; forandre sig, forvandle sig, blive; blive sur, skilles; to — tail, løbe bort; søge Udflugter, skifte om; to — a corner, dreje om et Hjørne; to — coat (el. cat in pan), *fig.* vende Kaaben, skifte Parti, falde fra; to — loose upon the world, kaste ud i den vide Verden; to — the penny, anbringe Pengene godt, spekulere heldig; to be —ed of, være over (en vis Alder, f. Ex. to be —ed of twenty, være over tyve Aar); to — away, bortvende; bortjage af Tjenesten; afvige; to — back, sende tilbage, vise tilbage; give tilbage; vende tilbage; to — in, vende ind; S. T. gaa til Køjs; to — off, bortlede, aflede; bortjage; opgive; bøje af; to — over, vende om (Bladet i en Bog); gjennemblade; overføre, overdrage; henføre, henvise; kaste af (en Forbryder fra Faldskjappen el. Karren, saa at han kommer til at hænge); to — out of doors, jage paa Døren; to — out, kalde ud (Vagten); S. T. rejse ud (af Køjerne); to — to, tage Tilflugt til; henvende til; lægge sig efter; to — up, vende op; slaa op, trække op; to — up one's nose at one, kimse ad En.

Turn, *s.* Drejning, Omdrejning; Trin af en Stige

m.; Vending; Krumning; lille Tur. Spadseretur c. (frem og tilbage el. op og ned); Forandring, Vexling, Omskiftning c.; Tilfælde n.; Begivenhed; Vexelfølge, Række Ture; Gjenpart c.; en Haandlings el. Bevægelse, el. Omskiftelse. Tjeneste c. Tarv m. Stræk c.; Strømning, Tilbøjelighed; Natur, Hang, Beskaffenhed, Form, Stemning; Vending, Krumning c. (en Benoces); Ret c. (rid. Tourn.); by —s, vexlende, efterhaanden, efter hverandre, efter Tur; — for —, Lige for Lige; one good — deserves another, den ene Tjeneste er den anden værd; —bench, et Slags Drejerværktøj c.; —cap, Hovedstøtte (som Drejer sig efter Barnets c.; —coat, Benklædning c.; —cock, Vandhane c. (som passer Hanerne ved Vandværker); —key, Stutter, Fingerfoged c.; —pike, Bom c. el. Let m. (paa en Vej, hvor Bommen er ret kaades); (amer.) Chaussée c. (for: — pike road.; T. (ogsaa Rotter c.; v. (amer.) chaussiere; —sick, fornummet; —sol, Heliotrop c., heliotropium (Pl.); —spit, Stegevender c., En (som drejede Brødspidset; Gravelundhund c. (som senere brugtes dertil. rid. Tumbler: nu brugtes en mekanisk Indretning, vid. Jack); —stile, Sving el. Karbom c. (paa en Gangsti); —stone, Stensvender c., strepsilas interpres (Fugl); —er, s. Dreier c.; —er's chisel, Drejejern n. —ery, s. Drejning c.; Drejerarbejde n. —ing, s. Drejning; Krumning; Omdrejning c. (en Gades el. Vejs), Hjerne n.; —ing lathe, Drejebænk n.; —ing tools, Drejeredskaber n.

Tur'nip, Tur'nep, s. Turnip, Kamperce c., brassica rapa.

Tur'pentine, s. Terpentin c.; —tree, Terpentins-Pistacie c., pistacia terebinthus.

Tur'pith, s. den nedre Del af Roden af Tyrsted Snerle, convolvulus turpethum (brugtes som Purgeermiddel); —mineral, et Slags fint gult Pulver, præcipiteret gult Kviksølv n.

Tur'quoise, rid. Turkois.

Tur'rel, s. Tvandbage c. (et Bevæbningsskab).

Tur'ret, s. lille Taarn n.; —ed, a. som et Taarn; med Taarne.

Tur'tle, — dove, s. Turteldue c., columba turtur.

Tur'tle, s. Skildpadde c. (havskildpadde), chelonia; loggerhead—. Karetskildpadde c., testudo caretta; —shell, Skildpaddeskal c., Skildpadde n.; —soup, Skildpaddesuppe c. (Jf. Tortoise).

Tus'can, s. toskansk; —order, toskansk Arkitektur c. (den ældste, simpleste og mest massive).

Tush, i. tys! tut! aa Snak! ha!

Tusk, s. Hugtand c.; c. † vise Tænder (som et Vildsvin). —ed, —y, a. forsynet med Hugtænder.

Tus'sel, Tus'sle, c. X Strid, Dyst c. (rid. Touse), v. strides, nappes; S. T. omslaa (et Tov).

Tus'suck, s. † lille Tot el. Dusk c.

Tut, i. tys! stille! ha! naa naa!

Tutelage, (Tutele †), s. Formynderskab n. Tutelar, —y, a. som har Formynderskab; beskyttende, Skyts.

Tutenag, s. hvidt Kobber n. (fra Kina, sammensat af Kobber, Zink og Jern).

Tutor, s. Lærer, Huslærer, Hovmester c.; v. lære, undervise; hovmestre. —age, s. en Lærers Myndighed c.; Formynderskab n. —ess, (Tûtoress, Tûtrix), s. Lærerinde, Guvernante c. —ship, s. Huslærerstilling c. = Lærers Embede; Formynderskab, Værgemaal n.

Tut'san, s. Hypericum androsæmum (ogsaa kaldet: Puck-lavrbær).

Tut'ti, (italiensk; udt. toot'eh, T. tuti (alle Stemmer el. Instrumenter).

Tut'ty, s. Tutia, Zinkblink c.

Tux, s. † Hanelok, Haarlok c.

Twad'dle, s. Kællingsnak, Kællingsladder c.

Twain, a. († p. el. i Poesi) tvende, to.

Twang, v. klinge el. lyde (som Metal, el. en spændt Buestreng), farre; lade klinge el. lyde, skrige; s. Klang, Skarp Lyd; affektert fremmede Udtale c. (med en vis Affektat); i klingt! klang! skrip! (Ordet er undertiden forvexlet med Tang, rid. dette). **Twang'le**, v. † klinge, klimpre.

Twank, v. klinge, klirre, klimpre.

Twan'kay, s. et Slags grøn Te c.

Twas, for: it was, det var. [flodder.

Twat'tle, (udt. twot'-tl). v. kludder, pusle, pjatte.

Tway, a. † tvo-, to; —blade, Twyblade, tobladet Fliglæbe c., ophrys ovata.

Tweagne, s. X Knibe, Forlegenhed; Vanskelighed, Ulvo, befing Besværgelse c. **Twéagney**, a. X vanskelig, trippen, bitrig. [ne), træffe, ramme.

Tweak, Tweag, v. knibe, klemme mellem Fingrene.

Tweedle, v. behandle let (som en Spillemand sin Bue) fingre, gnide; smiske, lokke. (Jf. Twiddle).

Tweel, v. save krydret. (rid. Twill).

Tweem, s. † rid Elsk.

Tweezers, s. pl. Nipstang, Pincet c. Tvæsercase, s. Pesik n.

Twelfth, a. tolvte; —cake, Hellig-tre-Kongers-Kage c.; —day, —tide, Hellig-tres-Konger-Dag c.

Twelve, a. tolv; —month, (i dansk Tale ogs. twel'-month), Aar n.; —pence, engelsk Shilling c.; —penny, a. Shillings-, som koster en Shilling; —score, tolv Snese pl.

Twen'tieth, a. tvivnde. **Twen'ty**, a. tyve; sig. om et ubestemt stort Antal, mange; ret meget, mange Gange.

Twibil, s. Skærere c. (en Ore med et smalt, paa tværs vendt og indad bøjet Blad, paa hvis Bag er en Hammer); en Brolægger Hammer c. (et lignende Redskab); † Hellebarde c.

Twice, a. to Gange; dobbelt.

Twid'le, v. X berøre let, fingre; bevæge omkring (Tommelfingrene omkring hinanden).

Twifallow, v. pløje anden Gang (en Brakager).

Twifold, a. † tofold.

Twig, s. Kvist, lille Green, Vidie c.; v. X fange (ligesom Fugle med Fuglelim), overliste; tagttage; lose. —gen, a. † flettet af, el. omflettet med Vidier. —gy, a. fuld af Kvister.

Twilight, s. Tusmørke n., Dæmring, Skumring c.; sig. svagt Skin el. Glimt n.; a. dunkel, svagt oplyst.

væve kippret; kruse, (*vid.* Quill); *s.* ✕ *d.* Quill).
Tvilling *c.*; *v.* føde Tvillinger; fødes til-
som Tvilling; parres; passe sammen;
Dele, skille; skilles ad, gaa itu; —born,
en, tvillingbaaren; —brother, Tvilling-
-sister, Tvillingsøster *c.*
tvinde, sno sammen; forene, forbinde;
mvinde; sammensynge sig; forene sig;
ge sig; dreje sig rundt, løbe omkring; *s.*
n; Sejlgarn *n.*; Snor; Sammensyng-
ioning, Omsyngning *c.*
. knibe, nappe, stikke, (foraarsage en pludse-
ornemmelse); *s.* Kneb, Ryk *n.*; jagende

Blink *n.* (med Øjet). Twin'kle, *v.* blinke,
, glimte; *s.* Blink; Øjeblik *n.* Twink'-
ken; Tindren *c.*; Blink; Øjeblik, Nu *n.*
, *s.* (jof. Twin), Tvillinglam *n.* Twin'-
sammen; parret, forenet. Twin'ner, *s.*
Moder til Tvillinger. [gammelt).
s. ✕ et Faar i sit andet Aar (to Vintre
† kvidre.
† kaste Sideblik; blinke.
ɔt. *twerl*), *v.* hvirre, hvirvle, sno el. dreje
ng; dreje sig om, løbe omkring; *s.* hurtig
Hvirvel *c.*
tvinde, sno; flette; vinde, omvinde; for-
le sig, sammensynge sig; *fig.* sammen-
de, opdigte; *s.* tvundet Garn, Tvist *m.*;
t Traad *c.* (af en Snor); Fletning. Sam-
g; Fordrejning; Snoning; † Kvist, lille
er, *s.* En som snor el. fletter; Rebslager;

ikle paa, forekaste, bebrejde paa en spydig
er, *s.* En som bebrejder, Dadler *c.* —ting-
de, spydig.
. rykke, nappe, knibe; *s.* Ryk, Nap *m.*;
ning *c.* (krampeagtig). —er, *s.* En som
er.
v. kvidre; (undertiden forvexlet med
ette); *s.* Kvidder *c.*
. fittre, bæve, skælve, ryste (af heftig Sinds-
rørt, spændt Forventning), føle urolig
Rysten, Sittren *c.*; Længsel, Lyst *s.*; (*vid.*
r, under Twit). My heart —s, mit Hjærte
all in a —, jeg ryster af Angest.
wattle, *s.* Slidder-Sladder, Sludder *c.*
:: Betwixt, imellem.
, tvende; by — and —, to og to, parvis;
—bedded room, Værelse med to Senge *n.*; —edged, tveegget; —fold, tofold; dobbelt; —handed, tohændet; tvehændet (Sværd); *fig.* stor og stærk, drabelig; —line-letter, T. Titelbogstav *n.* (hos Bogtrykkere); —pence (udt. *tup'-pence*), To-Pence *c.* (forden en lille Mynt; nu to Pence); —penny, (udt. *tup'-penny*). som koster to Pence, Firskillings-; —tongued, tvetunget, falsk.
Twy'blade, *vid.* under Tway.
Twy'fold, *a.* † tvefold, tvefoldig.
Tye, Tyke, *vid.* Tie, Tike.
Tym'bal, *s.* et Slags Pauke *c.*
Tym'pan, *s.* († Pauke, Tromme *c.*); T. en af en Rand omgiven Fordybning el. Flade (paa en Mur); Fylding *c.* (i en Dør); Tympan *c.* (den Ramme til en Bogtrykkerpresse, som er bedækket med Pergament, og hvorpaa det blanke Ark lægges under Pressen el. Digelen). —ize, *v.* udspænde som et Trommeskind; slaa paa Pauker. —um, *s.* Pauke *c.*; Trommehinde *c.* (i Øret); T. Vindehjul, Spil *n.* Tym'pany, (Tympanites), *s.* Vindsyge, Trommesyge *c.*
Ty'ny, *v.* Tiny.
Type, *s.* Type *c.*, Trykbogstav *n.*, (ofte som et Kollektiv) Typer *pl.*; Tegn, Symbol, Billede; Forbillede *n.*, Typus *c.*; † Stempel, Præg *n.*; *v.* † fremstille som Forbillede. Typ'ic, —al, *a.* —ally, *ad.* billedlig, som tjener til Forbillede, typisk. —alness, *s.* Betydning som Forbillede *c.* Typ'ify, *v.* fremstille som billedlig el. forbilledlig. [delvind i Asien).
Typhoon', *s.* Typhon *c.* (en hed Storm- el. Hvir-
Ty'phus, *s.* Tyfus *c.* Ty'phoid, *a.* tyfos, tyfusagtig.
Typ'ocosmy, *s.* Fremstilling af Verden *c.*
Typog'rapher, *s.* Bogtrykker, Typograf *c.* Typograph'ic, —al, *a.* —ally, *ad.* typografisk, Bogtrykker-, Trykker-; † sindbilledlig. Typog'raphy, *s.* Bogtrykkerkunst, Typografi *c.*; † billedlig Fremstilling *c.* (*vid.* Type, etc.).
Ty'ran, *s.* † *vid.* Tyrant.
Tyr'anness, *s.* kvindelig Tyran *c.*
Tyran'nic, —al, *a.* —ally, *ad.* tyrannisk. Tyran'nicide, *s.* Tyran-Mord *n.*; Tyran-Morder *c.* Tyr'anning, *s.* † tyranniserende. Tyr'annize, *v.* tyranisere. Tyr'annous, *a.* —ly, *ad.* tyrannisk. Tyr'anny, *s.* Tyranni *m.* Ty'rant, *s.* Tyran *c.*; — flycatcher, Tyran-Fluesnapper *c.*, *tyrannus intrepidus* (ogsaa kaldet Kingbird).
Tyre, *vid.* Tire.
Ty'ro, *s.* Begynder, begyndende Lærling *c.*
Tythe, *vid.* Tithe.
Tzar, etc., *vid.* Czar, etc.

U.

i Forkortelser: U. J. D., utriusque juris tor i begge Retsvidenskaber (den borgerlige); Ult., ultimo, i el. af sidste (Maa-, **United states**, de forenede Stater (i).

U'berous, *a.* frugtbar; fyldig, fuld, overstrømmende. U'berty, *s.* † Frugtbarhed, Fylde *c.*
Ubiqu'itarian, *s.* Ubikvitarier *c.* (En som antager Kristi legemlige Allestedsnærværelse). Ubiquitary,

…ledsnærværende c.
…llestedsnærværelse c.
…ed, t med Over.
…Pålidelighed, Erbødighed c.
…delig, artig, ivrig, ført.
…ælerlig Forordning i Russiant).
…Saar s. (som Øyder mer
…blive ulcereds; behæfte mer
…Pullenhed, Erbetærkning c.
…ous, a. belagt med Saar; fuld
…ulcerosus, s. Pullenhed, ulcereds
…Ulcuscle, s. lille ulcereft Saar s.
Ulema, s (i Tyrkiet) Ulema (de Gejstliges og Retss
s Samfund el. Kollegium).
Ulig'inous, a. flimet; muddret.
Ullage, s. Svind, Svinding c., det som et Fad
…r. et Vinfad) mangler i at være fuldt (paa Grund
…ærdet).
Ulmaceous, a. som hører til Almetræerne.
Ul'min, Ul'mic-a"cid, s. Ulmin c. (en Syre som
…erer af Almen og andre Træer).
Ul'mar, a. som hører til Albuebenet. [ligere.
Ulterior, a. hinsidig, paa hin Side; videre, yder-
Ul'timate, a. ucrelt, sidst, endelig. —ly, ad. til-
…sidst, endelig. Ultimátum (pl ultimáta), s. sidste Er-
klæring c., sidste Forslag, Ultimatum n. Ul'time, a.
f sidst, endelig. Ultim'ity, s. † det Sidste. Ul'timo,
ad i forrige Maaned.
Ul tion, s. † Hyen s
Ul'tra, et latinsk Ord: hinsides, over. — marine',
… hinsides Havet; udenlandsk; Ultramarin c. (en
…blaa Farve). mon'tane, a. hinsides Bjergene (f.
…fr. Frankrig med Penlyn til Italien); fremmed;
… Fremmed c. mun'dane, a. overjordisk, over-
…anselig.
Ultroneous, a frivillig, vilkaarlig.
Ul ulate, v. † hyle. Ululátion, s. Hylen c., Hyl n.
Um bel, s. T. & fkrm c. (paa visse Planter),
…lar, a. fkermagtig. - late, a. fjermdannet;
fkermberende & fkerm-. lule, s. T. Smaafjerm
… til ærons, a fkermblomstret, & fkerm-.
Um ber, s. Umber el Umbra c. (en brun Jordart,
…bragt til Malerifarve), v. farve med Umbra; farve
…mørk …el, a buskvoxet
Umbil'ic, s. † Navle c …al, a. som hører til
…Navlen Navle
Um bles, s. pl Indvolde pl. (af en Hjort).
Um bo, s. & fkrlignende Fremspring med en Spids c.
Um brage, s. & fvage c. …e & Skin n.; Mistro,
…Mistanke, …te take, falde Mistanke, føle sig
…ranket. Umbrageous a. Skyggerig; † dunkel.
… & Skyggeplads c. Umbrat'ic, al, a.
…skyggefuld, Skyggeplads. † som dækker sig
… Umbrel'la, s. fkr. Regnfjerm
…Regnfjerm; (i Russisk) Beredning, bragt
…Ordenstegn (Ordre Russe).
Um bra, s. † & Skygge, Mørke n.
Umbrina (-ri-), s. † & Skygge, Mørke c.

Um'pire, s. Voldgiftsmand; T. Opmand c.; v. † afgøre som Opmand. Um'pirage, s. en Opmands Mundhyde; Voldgiftskjendelse, en Opmands Dom c.
Unabash'ed, a. ikke flamfuld, uden Undseelse.
Unabated, a. uformindsket, uforkortet.
Unable, a. udygtig, ikke istand (til); svag, kraftløs. —ness, s. vid Inability.
Unaccen'ted, a. ikke accentueret.
Unaccep'table, a. —bly, ad. mangelig: ikke vel modtagen, ubehagelig. —ness, s. Ubehageligheds c., det ikke at behage.
Unaccom'modated, a. † ikke forsynet med den Bekvemmeligheder. Unaccom'modating, a. ikke tilfølgerende, ikke forbindtlig, ikke indvilligende.
Unaccom'panied, a. uledsaget, alene; uden at være i Følge (med, with).
Unaccom'plished, a. ufuldendt, ufuldkommen.
Unaccount'able, a. —bly, ad. uforklarlig, som man ikke kan blive klog paa, besynderlig; ikke ansvarlig, uafhængig. —ness, s. Uforklarlighed; Uafhængighed c.
Unaccus'tomed, a. uvant (til, to); usædvanlig. [lig, m.
Unachievable, a. uudførlig.
Unaching, (ch udt. k), a. ikke smertende.
Unacknowl'edged, a. ikke erkjendt.
Unacquaintance, (Unacquaintedness †), s. Mangel paa Kjendskab (til, with). Unacquainted, a. ubekjendt; fremmed (for), ikke vant (til, with).
Unac'ted, a. ikke udøvet, ikke sat i Værk. Unactive, a. uden Arbejde, ledig; (vid Inactive). Unactuated, a. upaavirket, ikke sat i Bevægelse.
Unadmired, a. ubeundret.
Unadul'terate, —ed, a. —ly, ad. uforfalsket.
Unadvisable, a. utilraadelig.
Unadvised, a. —ly, ad. uforsigtig; ubetænksom; uden Overlæg, overilet. —ness, s. Ubesindighed c.
Unaffect'ed, a. —ly, ad. urørt, ubevæget; ukunstlet, naturlig. Unaffect'ing, a. ikke rørende. Unaffectionate, a. ukærlig.
Unafflict'ed, a. kummerfri, sorgfri.
Unagreeable, a. uoverensstemmende. —ness, s. Uoverensstemmelse c. (med, to).
Unaidable, a. † hjælpeløs. Unaided, a. ubjulpet, uden Hjælp.
Unalienable, vid. Inalienable.
Unallayed, a. ublandet, uden Tilsætning.
Unallied, a. uden Forbindelse; ubeslægtet; usædvanlig.
Unalloy'ed, a. ublandet, uden Legering.
Unalms'ed, (udt. un-amsd'), a. som ikke har modtaget Almisse.
Unal'terable, a. —bly, ad. uforanderlig. —ness, s. Uforanderlighed c. Unal'tered, a. uforandret.
Unambig'uous, a. —ly, ad. utvetydig, tydelig, klar.
Unambi'tious, a. ikke ærgjerrig, fortrængsløs.
Unamiable, a. ucelskværdig.
Unamused, a. ikke morret el. underholdt. Unanealing, Unanitsive, a ikke ærgjerrig, hjertelig.
Unanchod, a. † uden den sidste Salvelse.
Unan'imated, a. udrustet, livlos.

imous, (udt. *u-nan'-o-mus*), *a.* —ly, *ad.* stemmig. —ness, Unanim'ity, *s.* Enighed, nighed *c.*

swerable, *a.* —bly, *ad.* ubesvarlig, uigjen-
Unan'swered, *a.* ubesvaret; ikke gjen-
ikke tilbørlig gjengjeldet.

xall'ed, *a.* uforfærdet.

xarent, *a.* usynlig, mørk.

xeasable, *a.* † uforsonlig. Unappéased, *a.* t.

xlied, *a.* ikke anvendt.

xrehend'ed, *a.* ikke paagreben; ikke forstaaet.

xréachable, *a.* † utilgængelig.

xrev'ed, *a.* ikke bifaldet.

., *s.* —ly, *ad.* ustikket (til, for; til at, to); ubuelig; slov, tungnem; utilbøielig; ube-
—ness, *vid.* Inaptitude.

gued, *a.* ubestridt, uden Modsigelse; † ubadet.

n', *v.* aflægge sin Rustning el. sine Vaaben; **xe** (*vid.* Disarm). —ed, *a.* ubevæbnet.

'ful, *a.* —ly, *ad.* uden Kløgt, uden Dygtig-
xel; † ukunstlet, uforstilt, naturlig. Unarti-
id. In—.

:'ed, *a.* ikke spurgt; ubuden; uopfordret.

xring, *a.* ikke ærgjerrig.

xáilable, *a.* uangribelig. Unassáiled, *a.* t.

xyed, *a.* † uforsøgt.

xming, *a.* ikke anmasende, fordringsløs,

xired, *a.* ikke tillidsfuld, frygtsom, tvivlsom; stole paa, upaalidelig; ikke fikkret.

nable, *a.* uassonelig; uforsonlig; † uenig, g, usamdrægtig. Unatóned, *a.* ikke udsonet.

xch'ed, *a.* ikke forenet, ikke bunden; T. ikke el. gjort Beslag paa; sat *à la suite*.

xinable, *a.* uopnaaelig. —ness, *s.* Uop-
eb *c.*

xempt'ed, *a.* uprovet, ikke forsøgt.

xend'ed, *a.* uden Ledsagere; uden Tilhængere; — to, upaaagtet, forsømt. Unattend'ing,
m, uopmærksom.

xilable, *a.* unyttig, forgjeves. Unaváiling,
nlig, unyttig.

xid'able, *a.* —bly, *ad.* uundgaaelig, nødven-
ness, *s.* Uundgaaelighed *c.*

xáked, Unawákened, *a.* ikke vakt, ikke opvækket.

xáre, *a.* uopmærksom; *ad.* uforvarendes.

xs, *ad.* (hos ældre Forfattere: At unawares), ndes, uventet, pludselig.

'ed, *a.* ikke avet, ikke holdt tilbage (af Frygt
digbed); uforfærdet.

xk'ed, *a.* ubereden. ikke tilreden; ikke under-
hjulpen.

xlast, *v.* skyde Ballast (o: losse B.). —ed, Ballast; ustadig.

xd'ed, *a.* uden Baand, ikke bundet.

', *v.* skyde Slaaen fra, lukke op, aabne.

xb'ed, *a.* † uraget, ubarberet; uden Hage (om

Unbark'ed, *a.* afbarket. (Barked bruges i samme Betydning).

Unbash'ful, *a.* uden Undseelse, uforstammet, stam-
løs.

Unbáted, *a.* † uformindsket, udæmpet, ustandset; ikke slovet.

Unbat'tered, *a.* ikke forslaaet, ubeskadiget.

Unbáy, *v.* † borttage Dæmningen for, aabne, give frit Løb.

Unbeárable, *a.* utaalelig. Unbeáring, *a.* ikke frugtbærende, ufrugtbar, frugtløs.

Unbéaten, *a.* uden Slag el. Prygl; ubetraadt, ubanet.

Unbeaúteous, Unbeaútiful, *a.* † usksn.

Unbecome', *v.* † ikke anstaa, være upassende for. Unbecom'ing, *a.* —ly, *ad.* usømmelig, upassende, uanstændig. —ness, *s.* Usømmelighed *c.*

Unbed', *v.* † reise (sig) fra en Seng el. et Leje.

Unbefriend'ed, *a.* venneløs.

Unbeget', *v.* † gøre ufødt, berøve Tilværelsen. Unbegot', —ten, *a.* ikke avlet; endnu ikke født, ufødt; evig.

Unbeguile, *v.* bringe ud af Vildfarelsen.

Unbeing, *s.* † ikke værende.

Unbelief, *s.* Vantro; Mistro *c.* Unbelíeve, *v.* ikke tro; mistro. Unbelíever, *s.* Vantro *c.* Unbelíeving, *a.* vantro, ikke troende el. rettroende.

Unbelov'ed, *a.* ikke elsket.

Unbend', *v.* nedspænde, gøre slap, løsne; *fig.* befri, lette, give Ro; slappe, svække; S. T. fraslaa (et Seil). —ing, *a.* ubøielig; ikke eftergivende, haardnakket, standhaftig; bestemt til Hvile el. Vederkvægelse, rolig.

Unben'efited, *a.* ubefordret (til Præstekald).

Unbenighted, *a.* ikke afløst af Nattens Mørke.

Unbenign, *a.* uvenlig, ugunstig.

Unbent', *a.* nedspændt (om en Bue); *fig.* ikke anstrængt; ikke nedbøiet el. nedtrykt. (Jvf. Unbend).

Unbenum', *v.* befri for Stivnen, opvarme.

Unbeséeming, *a.* —ly, *ad.* usømmelig. —ness, *s.* Usømmelighed *c.*

Unbewitch', *v.* løse el. befri fra Trylleri.

Unbias, *v.* befri fra Fordom, gøre upartisk. —sed, *a.* fordomsfri, ubildet, upartisk.

Unbid', —den, *a.* ikke befalet; frivillig; ubuden, ikke indbuden.

Unbig'oted, *a.* fri for Bigotteri.

Unbind, *v.* løse, løse op.

Unbish'op, *v.* † berøve Bispeværdigheden.

Unbit', *v.* tage Bidslet af; S. T. kaste fra Bedings. —ted, *a.* uden Bidsel; tøjleløs.

Unblámable, *a.* —bly, *ad.* ulastelig, skyldfri, ustyldig. —ness, *s.* Ustyldighed *c.* Unblámed, *a.* dadelfri; ustyldig.

Unblem'ishable, *a.* dadelfri, ophøjet over al Dadel. Unblem'ished, *a.* ubesmittet, pletfri.

Unblench'ed, *a.* † uforfærdet, rolig (uden Forvirring; jvf. Blench).

Unbless'ed, Unblest', *a.* ikke velsignet; vanhellig; ulykkalig.

Uncar'nate, *a.* † ikke inkarneret.

Uncase, *v.* tage ud af Foderalet el. Bedækningen, trække ud; blotte, afklæde.

Uncaught', *a.* ikke fanget; endnu ikke grebet.

Uncaus'ed, *a.* uforaarsaget, uden Aarsag.

Uncau'tious, *a.* † uforsigtig.

Uncéasing, *a.* —ly, *ad.* uophørlig.

Uncen'sured, *a.* ubadet, fri for Dadel.

Unceremónious, *a.* ligefrem, som ikke gør Omstændigheder, utvungen.

Uncer'tain, *a.* uvis, ikke vis paa; uvis, ubestemt, usikker, ikke paalidelig; ustadig. —ed, *a.* † gjort uvis el. ubestemt. —ly, *ad.* uvist; ubestemt. —ty, *s.* Uvished; Usikkerhed *c.*

Unces'sant, *a.* † uophørlig.

Unchain, *v.* afkæde, løse el. befri fra Lænker, bind.

Unchal'lengeable, *a.* uforkastelig, daarlig. **Unchal'lenged,** *a.* uden Indsigelse, upaatalt.

Unchángeable, *a.* — bly, *ad.* uforanderlig. —ness, *s.* Uforanderlighed *c.* **Unchánged,** *a.* uforandret; uforanderlig. **Unchánging,** *a.* som ikke forandrer sig, blivende, bestandig.

Uncharge', *v.* afkræve; † tilbagekalde, tage tilbage [ten Bestyrelsen].

Uncharitable, *a.* —bly, *ad.* ukærlig, ubarmhjærtig. —ness, *s.* Ukærlighed *c.*

Uncharm', *v.* løse fra Trolleri. —ing, *a.* † ikke formummende.

Unchary, *a.* uforsigtig, ueftertænksom.

Unchaste, *a.* —ly, *ad.* ukydsk, utugtig. **Unchas'tity,** *s.* Ukydskhed *c.*

Unchastised, *a.* ikke [illegible] ikke holdt i Tugt.

Uncheck ed, *a.* ukontrolleret, ubemærket.

Uncheerful, *a.* [illegible] —ness, *s.* [illegible] *c.* **Uncheery,** *a.* † [illegible]

Unchild, *v.* † [illegible] [illegible] barnelös; [illegible] [illegible] Barn, el. Børn)

Unchristian, *a.* [illegible] ukristelig; *s.* † [illegible] —ly, *a.* & *ad.* —ness, *s.* † Ukristelighed *c.*

Unchristianize, *v.* [illegible]

Unchristian, *v.* [illegible]

Uncircumcised, *a.* [illegible] **Uncircumcision,** *s.* [illegible]

Uncircumscribed, *a.* [illegible]

Uncircumspect, *a.* [illegible]

Uncircumstantial, *a.* [illegible]

Uncivil, *a.* [illegible] —ized, *a.* [illegible]

Uncivil, *v.* [illegible]

Unclad, *a.* [illegible]

Unclaim, *s.* [illegible]

Unclasp, *v.* [illegible]

- 'liness, s. Urenlighed c. —'ly, a. urenlig. Urenhed c. Uncleans'ed, a. urenset.
oh', v. aabne (en lukket Haand).
r', v. † opløse, tilintetgøre.
)h', vid. Unclench.
', v. befri for en Byrde el. Hindring, lette;
st'er, v. sætte i Frihed, befri.
e, v. lukke op, aabne. —ed, a. aaben, ikke indhegnet; ufuldendt; uforseglet.
he, v. afklæde. —ed, a. afklædt; uden Klæder.
d', v. opklare, opmuntre. —ed, a. skyfri; let, klar. —edness, s. Klarhed c —y, a. r. [Kleerne.
oh', v. oplukke, aabne med Magt; rive ud af
t'ed, a. spændt ned (om Hanen paa et Gevær).
', v. tage Kappen el. Hovedtøjet af. —ed,)ovedtøj el. Kappe.
, v. oprulle, vikle op (hvad der er sammensammenviklet). [Fatning.
eot'ed, a. ikke samlet; ikke fattet, ude af
ured, a. ufarvet; uplettet; ikke udsmykket elsen).
bed, a. ufæmmet, uredt.
eat'able, (-come- udt. -cum-), a. † og × ig, utilgængelig.
ie'liness, s. Mangel paa Ynde, Utækkelighed me'ly, ad. ikke tækkelig, ufsøn; usammelig.
'fortable, a. —bly, ad. utrøsteltig, utilfreds, jet, urolig; ubekvem, ubehagelig, ubyggelig. . Utrøsteligbed, Utilfredshed, Uro; Ubekvemb. Ubehageligbed c.
man'ded, a. ikke befalet, ikke paabudet.
mend'able, a. urosværdig. Uncommend'- roft.
'mon, a. —ly, ad. ualmindelig, usædvanlig, —ness, s. Ualmindelighed, Sjeldenhed c.
mùnicated, a ikke meddelt. Uncommùni- umeddelelig, taus, tilbageholden.
pact', —ed, a. † ikke kompakt el. fast.
'panied, a. † uledsaget.
pas'sionate, a. † ufølsom, ubarmhjærtig.
pel'lable, a. ubetvingelig. Uncompel'led, gen.
plaisant', a. —ly, ad. ufojelig; uhøflig, ig, fraftødende.
ply'ing, a. ufojelig, ikke eftergivende.
pound'ed, a. usammensat, ublandet; ikke , simpel. —ness, s. Simpelhed, Renhed c.
prehen'sive, a. † ikke i Stand til at begribe; ig, ufattelig.
promising, a. som ikke giver efter for modnciper, som ikke forlober sig el. stiller sig blot.
ceivable, a. — bly, ad. † ubegribelig. Und, a. ikke fattet el. forstaaet.
cern', s. Ligegyldighed, Sorgløshed c. — edly, ad. ubekymret (for, with, for), ligeved, at). —edness, s. Ligegyldighed, Koldc. —ing, a. † ligegyldig, uvedkommende. s. Udelagtighed c.

Unconclúdent, Unconclúding, Unconclúsive, a. † vid. Inconclúsive.
Unconclúdible, a. † ubestemmelig.
Unconcoct'ed, a. forddjet; umoden.
Uncondem'ned, a. udomt, ikke forhørt (Ap. G. 16, 37, og 22, 25); ikke forkastet.
Uncondi"tional, a. —ly, ad. ubetinget.
Unconfinable, a. † ubegrændset. **Unconfined,** a. —ly, ad. ubegrændset, grændseløs; uindskrænket.
Unconfirm'ed, a. ubestyrket, ubefæstet, svag; ukonfirmeret.
Unconform', a, ulig. —able, a. uoverensstemmende, ikke tilsvarende. —ity, s. Uoverensstemmelse c.
Unconfúsed, a. —ly, ad. uforvirret, tydelig.
Unconfútable, a. uomstødelig, uigjendrivelig.
Uncongéaled, a. ikke frosset.
Uncon'jugal, a. ægteskabelig.
Unconnect'ed, a. usammenhængende.
Unconniving, a. uoverbærende, ikke skaanende.
Uncon'querable, a. —bly. ad. uovervindelig. Uncon'quered, a. uovervunden, ubesejret; uovervindelig, ubetvingelig.
Uncon'scionable, a. —bly, ad. samvittighedsløs; urimelig; × ubyre. —ness, s. Urimelighed c.
Uncon'scious, a. —ly, ad. ubevidst, bevidstløs; uvitterlig; uvidende (om, of).
Uncon'secrate, v. † vanhellige. —ed, a. uindviet.
Unconsent'ed-to, a. ikke indvilliget, ikke indrømmet. Unconsent'ing, a. ikke tilstaaende, ikke samtykkende.
Unconsid'ered, a. ikke betænkt, uoverlagt.
Uncon'sonant, a. † uoverensstemmende.
Uncon'stant, † vid. Inconstant.
Unconstitútional, a. —ly, ad. forfatningsstridig.
Unconstráined, a. —ly, ad. tvangfri, utvungen, uden Tvang. Unconstráint, s. Tvangløshed, Utvungenhed c.
Unconsult'ing, a. † overilet, uklog.
Unconsum'mate, a. † ufuldbragt, ikke tilendebragt.
Uncontent'ed, a. † vid. Discontented. Uncontent'ingness, s. det Utilfredsstillende.
Uncontest'able, a. uomtvistelig. **Uncontest'ed,** a. uomtvistet; ejensynlig.
Uncontróllable, a. —bly, ad. uimodstaaelig; uafværgelig; ustyrlig; uomtvistelig; ubestridelig. Uncontrólled, a. —ly, ad. ubetvunget; uindskrænket; uomtvistet.
Unconver'sant, a. ikke fortrolig, ikke bevandret.
Uncord', v. løse op, løse Snoren fra.
Uncork', v. trække op (en Flaske).
Uncorrect'ed, a. urettet; uforbedret.
Uncorrupt'ed, (Uncorrupt' †), a. uforbærvet; uforfalsket. — edness, s. Uforbærvethed c. (jvf. In—).
Uncoun'sellable, a. utilraadelig.
Uncount'able, a. † utallig. Uncount'ed, a. utalt.
Uncoun'terfeit, a. † ikke eftergjort, uforfalsket, ægte.
Uncou"ple, v. løse af Kobbelet (Hunde); løse, adskille.
Uncóurteous, a. —ly, ad. uhøflig, ubevaren.

[illegible], s. Udeftig- [illegible] Uneovertly,

[illegible] ad. uhyndt; [illegible] ness, s. [illegible], Udyggelighed c.

[illegible] s. Bedækningen [illegible] anvendare. vise; [illegible] ad. Sædeveredet, el.

[illegible] a. ubrudt.

[illegible] ted'utable, a. † [illegible] Agtelse c. (ved.

[illegible] ed, a. ikke kronet.

[illegible] c. (ogsaa fig.); [illegible], Bøste Salvelse

[illegible] with —, prædike [illegible] eered, olieagtig; fed.

[illegible], s. fedtet el. olie-

[illegible] [illegible] dannet.

[illegible] udelvedet.

[illegible] Unourb'ed, a.

[illegible] [illegible] falde ned, udglatte; [illegible] (som Kreller). —ed, a.

[illegible] (trukken Mynt).

[illegible] [illegible] demmelig.

[illegible]

[illegible] [illegible] uforlagt.

[illegible] [illegible] [illegible] [

Un'derpart, *s.* underordnet Rolle; Mellemakt *c.* Stregen foran de følgende Ord staar istedenfor Under); -pin', *v.* lægge Sten under (et Fodstykke), under-stte. —plot, *s.* underordnet Handling, Mellem-indling *c.* (i Skuespil); hemmelig Plan *c.* —práise, underurdere, ikke rose nok. —príze, *v.* under-urdere. —prop', *v.* sætte Stiver til, afstive, under-ttte. —proportioned, *a.* uforholdsmæssig. —ráte, vurdere for ringe; —rate, *s.* usædvanlig ringe Pris, potpris *c.* —run', *v.* løbe under med en Baad; nderhale; to — run' a tackle, S. T. at klare en allie. —sáy, *v.* † sige derimod, modsige. —scóre, mærke nedenunder, understrege. —sell', *v.* under-ige (Andre). —set', *v.* sætte el. stille under, under-ttte; —set, *s.* S. T. Understrøm *c.* —set'ter, *s.* tstte, Fod *c.*, Underlag *n.* —set'ting, *s.* Fodstykke , Underdel *c.* —sher'iff, *s.* Under-Sheriff *c.* (*vid.* eriff). —sher'iffry †, —shriévalty, *s.* en Under-heriffs Embede *n.* —shot, *a.* Underfalds (-Hjul, Rolle). —song, *s.* Omkvæd, Kor *n.* —sort, *s.* veste Klasse *c.* (af Folk).

Understand', *v.* forstaa, begribe; indse; vide; kjen-; mene, holde for; faa at vide, høre. —able, *a.* † rstaaelig. —er, *s.* † En som forstaar noget, Kyndig; fender *c.* —ing, *a.* forstandig, indsigtsfuld; *s.* For-und; Indsigt, Kundskab; Forstaaelse *c.* —ingly, d. med Indsigt, med Forstand, fornuftig.

Un'derstrapper, *s.* Underbetjent, Haandlanger, nderordnet Person *c.*

Undertáke, *v.* paatage sig, foretage sig; overtage; ve, prøve; love, indestaa for; † binde an med, an-ibe, indlade sig med; paatage sig at besørge el. føre; — for, være Borgen for. Undertáker, *s.* En som vertager el. paatager sig noget; En som besørger Be-avelser, Bedemand *c.* Undertáking, *s.* Foretagende, orsøg *n.*

Underten'ant, *s.* Forpagter paa anden Haand, Un-erforpagter *c.* (Stregen foran de følgende Ord staar ledenfor Under); —time, *s.* † Eftermiddag (*vid.* Un-ern). —tow, *s.* Understrøm *c.* (i anden Retning end Strømmen ovenover). —valuátion, *s.* Undervurde-ng, Nedsættelse, Forringelse *c.* —val'ue, *v.* undervur-re, anse for ringere, miskjende, nedsætte, ringeagte; ringe Pris, Spotpris; Nedsættelse, Forringelse *c.* -val'uer, *s.* En som ringeagter, Foragter *c.* —wood, Underskov *c.* —work, *s.* ringere el. underordnet Ar-eide *n.*; *v.* arbejde for ringere Løn end (Andre); ikke istrækkelig bearbejde el. udarbejde; undergrave, søge emmelig at styrte. —wrste, *v.* understrive, under-egne; forsikre (ved at undertegne en Assurance-olice paa et Skib el. en Ladning), assurere. —wrster, Undertegner; Assurør, Assurador *c.* —wrsting, Assekuration, Assurance *c.*

Undescribed, *a.* ubeskrevet, ikke kundgjort.

Undeser'ved, *a.* —ly, *ad.* ufortjent. —ness, *s.* Rangel paa Fortjeneste, Uværdighed *c.* Undeser ver, En som er uden Fortjeneste, Uværdig *c.* Undeserv'-ng, *a.* —ly, *ad.* ikke fortjenende, som ikke fortjener, værdig (til, af).

Undesigned, *a.* —ly, *ad.* ikke tilsigtet, uforsætlig, som man ikke har til Hensigt. —ness, *s.* Uforsætlig-hed, Tilfældighed *c.* Undesigning, *a.* handlende uforsætlig, villieløs; ikke forgagtig, ærlig, troskyldig, uforstilt.

Undesirable, *a.* ikke ønskelig, ubehagelig. Unde-sired, *a.* ikke ønsket, ikke forlangt. Undesiring, *a.* ikke attraaende, ligegyldig, ikke lysten.

Undestroy'able, *a.* † uforgængelig. Undestroy'ed, *a.* ikke ødelagt, uforkæret.

Undeter'minable, Undeter'minate, etc., *vid.* In—. Undeter'mined, *a.* ubegrændset; ubestemt; uafgjort.

Undevout', *a.* —ly, *ad.* uden Andagt, irreligiøs.

Undiaph'anous, *a.* † uigjennemsigtig.

Undied, *a.* ufarvet.

Undi'genous, *a.* frembragt af Vandet.

Undigest'ed, *a.* ufordøjet.

Undight, *v.* † aftage, aftrække, afklæde.

Undimin'ishable, *a.* uformindskelig. Undimin'-ished, *a.* uformindsket; ikke forklejnet, ikke forringet.

Undine', (udt. *un-déen*), *s.* Undine *c.* (kvindelig Vandaand). [skabget.

Undint'ed, *a.* † umærket af Slag, uforslaget, ube-

Undirect'ed, *a.* ikke styret, ikke ledet; uadresseret, uden Adresse (om Brev).

Undiscern'ed, *a.* ubemærket, uopdaget. —ly, *a.* uden at opdages, uset Undiscern'ible, *a.* —bly, *ad.* usjendelig, ikke til at skjelne, umærkelig, usonlig; —ness, *s.* Usjendelighed *c.*, det ikke at kunne skjelnes. Undiscern'ing, *a.* som ikke gør Forskjel; uden Dømme-kraft, korrsonet, uforstandig, ubetænksom.

Undis'ciplined, *a.* udisciplineret, uvant til Tugt og Orden; ikke undervist. uøvet.

Undisclóse, *v.* † holde skjult.

Undiscord'ing, *a.* † ikke skurrende, harmonerende.

Undiscov'erable, *a.* ikke til at opdage. Undiscov'-ered, *a.* ikke opdaget, ubemærket.

Undisceréet, *a.* —ly, *ad. vid.* In—.

Undisguised, *a.* ikke forklædt; uforstilt.

Undishon'oured, *a.* ubeskæmmet.

Undismáyed, *a.* uforsagt, uforfærdet.

Undisobliging, *a* ikke stødende, uforncermelig.

Undispósed-of, *a.* ikke afhændet, ikke bortgivet.

Undispútable, *a.* † ustridig, (*vid.* In—). Undis-púted, *a.* ubestridt; ustridig.

Undissem'bled, *a.* uforstilt, aaben, oprigtig. Un-dissem'bling, *a.* uforstilt, aaben.

Undissolv'ed, *a.* uopløst. Undissolv'ing, *a.* som ikke opløser sig, ikke smeltende. [uforstyrret.

Undistem'pered, *a.* ikke upasselig; ikke foruroliget,

Undistin'guishable, *a.* —bly, *ad.* ustjelnelig, usjen-delig, utydelig. Undistin'guished, *a.* uden Forskjel; utydelig, umærkelig; ubemærket, ikke udmærket. Un-distin'guishing, *a.* som ingen Forskjel gør; hensigtsløs.

Undistract'ed, *a.* —ly, *ad.* ikke adspredt, ikke for-virret, uforstyrret. —ness, *s.* Frihed for Forstyrrelse, Samling, Roligbed *c.* (Tankernes, Sindets).

Undistrib'uted, *a.* ikke fordelt el. uddelt; T. ikke udvidet, indstrænket (Betydning af et Ord).

Undistur'bed, *a.* —ly, *ad.* uforstyrret, rolig. —ness, *s.* Roligbed *c.*

Prøve i at skrive Vers paa Latin; — paper, en med et latinsk Vers ledsaget Liste paa de Studenter, som have opnaaet den mathematiske Grad; classical — examination, sidste Universitetseramen for den philologiske Grad.

Trip'per, *s.* En som tripper, snubler, fejler osv. (jvf. Trip, *v.*). Trip'ping, *a.* trippende, let, hurtig, vever; *s.* let Dans *c.* —ly, *ad.* let, vevert; flydende (om Tale).

Trip'tote, *s.* et Ord med tre Bøjninger, Triptoton *n.*

Tripúdiary, *a.* † som foretages ved at danse el. hoppe. Tripudiátion, *s.* † Dansen *c.* Tripúdiate, *v.* † danse, hoppe.

Triquétrous, *a.* trefisket (om visse Plantedele).

Trireme, *s.* et Fartøj med tre Rækker Roerbænke, treradaaret Skib *n.* (hos de Gamle).

Triságion, *s.* Trishagion *n.* (Treganges-Hellig, en Hymne, hvori Ordet „hellig" gjentages tre Gange).

Trise, *v.* S. T. ophale; trising line, Ophalertov *n.*

Triseot', *v.* dele i tre lige Dele. —ion, *s.* Tredeling *c.*

Trispast, *s.* Trispaston *n.*, tredobbelt Tallie *c.* (et Tridseværk med tre Tridser).

Trist, *a.* † trist, mørk, skummel. —ful, *a.* † trist, kummerfuld. —i"tiate, *v.* † gøre bedrøvet el. nedslagen.

Trisulo, *s.* † Trefork *c.* —'ate, *a.* trefuret, tregrenet.

Trisylab'ic, —al, *a.* trestavelses. Trisyl'able, *s.* Ord af tre Stavelser *n.*

Trite, *a.* —ly, *ad.* forslidt; fortærket, almindelig, hverdags. —ness, *s.* Almindelighed, Forslidthed *c.*

Tritheism, *s.* Thritheisme *c.* (Tro paa tre Guder). Tritheist, *s.* Thritheist *c.* Tritheis'tic, —al, *a.* tritheistisk.

Trithing, Triding, *vid.* Riding.

Tritical, *a.* † —ness, *s.* † *vid.* Trite, —ness.

Triton, *s.* Triton *c.* (en Havgud); Tritonshorn *n.* *tritonium* (Skalsnr).

Tritone, *s.* T. falsk Akkord, formindsket Treklang *c.*

Triturable, *a.* som lader sig knuse. Trîturate, *v.* † knuse, pulverisere. Triturátion, *s.* Knusning, Pulverisering *c.*

Triumph, *s.* Triumf; Sejer; Trumf *c.* (*vid.* Trump); † theatralsk Processión *c.*; *v.* triumfere; sejre. Trium'phal, *a.* Triumf-; *s.* † Sejerstegn *n.* Trium'phant, *a.* —ly, *ad.* triumferende; sejrende; *a.* Triumf-, Sejers-. Triumpher, *s.* Triumphator *c.* (hos Romerne); Triumferende, Sejerherre *c.*

Trium'vir, *s.* (*pl.* Trium'viri), Triumvir *c.* (i det gamle Rom). —ate, *s.* Triumvirat *n.*

Triune, *a.* treenig. Triúnity, *s.* Treenighed *c.*

Trival'vular, *a.* treklappet.

Triv'ant, † *vid.* Truant.

Triv'et, *s.* Trefod *c.* (et Køkenredskab).

Triv'ial, *a.* —ly, *ad.* almindelig, hverdags, ubetydelig, triviel; † lav, gemen, plat; —name, T. provinsielt Navn: Arts-Navn *n.* (Planters; modsat generisk el. Slægt-Navn). —ness, *s.* Almindelighed; Ubetydelighed *c.*

Triv'ium, *s.* *Trivium* *n.* (de tre Videnskaber: Grammatik, Logik, Rhetorik. Saaledes var Quadriv'ium, Musik, Arithmetik, Geometri og Astronomi. Disse Videnskaber udgjorde tilsammen de syv frie Kunster).

Troat, *v.* skrige (som Hjorten i Brunst).

Trócar, *s.* T. Trokar *c.* (et Aftapnings-Instrument, til Vaterfotige).

Trochâic, —al, (ch udt. *k.*), *a.* T. trochæisk. Trochâic, *s.* trochæisk Vers *n.* Tróchee, *s.* T. Trochæ *c.* (en Versfod af en lang og en kort Stavelse).

Trochan'ter, (ch udt. *k*), *s.* T. Trochanter *c.* (Laarbenets øverste Benhoved).

Tróche, (ch udt. *k*), *vid.* Lozenge, el. Trochisk).

Trochil'ic, (ch udt. *k*), *a.* løbende som paa et Hjul; roterende. —s, *s. pl.* Rotations-Lære, Trochotik *c.*

Troch'ilus, (ch udt. *k*), *s.* Kolibri *c.*, *trochilus.*

Tróchings, (ch udt. *k*), *s. pl.* krumme Grene el. Takker *pl.* (paa Hjortehorn).

Tróchisk, Tróchist, Tróchisee, (ch udt. *k*), *s.* Brystsukker *n.*, lille Kryderkugle *c.* (som Pebermynteknap el. deslige).

Tróchite, (ch udt. *k*), *s.* Trochit *c.* (et Slags forstenet Konkylie). [Hjullinie *c.*

Tróchoid, (ch udt. *k*), *s.* T. Trochoide, Cykloide.

Trode, *s.* † Fodspor *n.*, Sti, Vej *c.*

Tróglodyte, *s.* Troglodyt, Hulebeboer *c.*

Trójan, *a.* trojansk; *s.* Trojaner *c.*

Troll, *v.* trille, rulle, løbe rundt; omdreje; lade gaa rundt; lade (Tungen) løbe; tralle; synge som en Fuge, Kanon el. Rundsang; fiske (Gjedder) med en Angel, som trækkes op ved en Rulle eller Tridse; hjulokke; × flentre el. drive om.

Trol'lop, *s.* Sludske, Sløje *c.* —ée, *s.* † løs Fruentimmerdragt, Salope *c.*

Trol'mydames, *s.* Trou-Madame, (et Spil med smaa Kugler, som man søger at trille i Huller).

Trombóne, (italiensk; -ne udt. som i Dansk), *s.* Basun *c.*

Tromp, *s.* Blæsemaskine *c.* (som bruges ved Smedeovne). —'il, *s.* Aabning *c.* (i en Blæsemaskine).

Trónage, *s.* Vejerpenge *pl.* Tronator, *s.* Vejermester, Uldvejer *c.*

Troop, *s.* Trop, Hob *c.*, Selskab *m.*; Rytteretrop. Trop Kavaleri *c.* (Underafdeling af en Eskadron; et Trommesignal til at samle sig; *pl.* Tropper, Krigsfolk *pl.*; *v.* samle sig troppis el. i Flokke; marschere i Trop; trække, marschere; drage ilsomt affted, patrolje. Revenue —s, et Korps Invalider i det ostindiske Kompanis Tjeneste. —er, *s.* Rytter. Kavalerist *c.*

Trope, *s.* T. Trope *c.* (uegentligt el. billedligt Udtryk).

Tróphied, *a.* prydet med Tropæer. Tróphy, *s.* Sejerstegn *n.*, Tropæ *c.*; —money, Husejernes Pengebidrag *n.* til Militsens Faner, Trommer osv.

Trop'ic, *s.* Vendekreds *c.* —al, *a.* under el. imellem Vendekredsene, tropisk. —al, *a.* —ally, *ad.* egentlig, billedlig, figurlig (jvf. Trope). Trop'ist, *s.* Tropist *c.* (En som anvender Troper; En som forklarer Judskrifter ved Nadveren som billedlige Udtryk). Tropolo"gical, *a.* tropisk, figurlig, billedlig. Tropology, *s.* billedlig el. figurlig Talemaade *c.*

Tros'sers, *s. pl.* † *vid.* Trowsers.

Trot, *v.* trave; *s.* vise til Fods, trave, travsk; *s.*

ende Gang; gammel Drunte el. Trunte,
ig c. —'ter, s. Traver c.; et Faars
Ben pl.
tro c.; in —, paa min Tro! min Tro!
ɔs, falſk. —plight, v. † trolove; a. tro-
ɔvelſe c.
', s. (fr.). Troubadour, Minneſanger c.
. oprøre, ſætte i Bevægelſe, (f. Ex. Vand).
'olige, bekymre; plage, bryde; uleſtige,
) (ſom Hoſtighedsudtryk); × indſtævne
Ero, Forſtyrrelſe; Bekymring; Ulykke,
er n., Ulejlighed c.; —feast, Glædes-
—state, Fredforſtyrrer, Uroſtifter c.
rrer c. — some, a. —somely, ad. urolig,
'ſværlig; foruroligende, mislig. —some-
'lighed; Fortrædelighed c. Troub'lous,
ig; forvirret. (Kun i Poeſi).
(udt. trof), Trug n.; S. T.-Huln ing c.
ne el. Bølgerne).
Troll.
(†, men nu ×) ſtraffe el. prygle dygtig.
id. Trowsers.
ɔrel, Bøkerred c., salmo fario; enfol-
. Toſſe, Nar c. (ſom let lader ſig fange);
'redſkimlet (Heſt).
T. Vindikations-Klage c. (angaaende
'eholdelſe af Hittegods).
'ro, tænke; s. monstro, mon, Gud veed?
Murſke; Hulſpade c.
Troll.
s. pl. Burer, Benklæder pl. (lange og
sburer pl.
ht, s. Troy-Vægt c. (Guld- og Sølv-
ogſaa i Apotheker, og til fyldſte Experi-
und Troy-Vægter 12 Unſer; men Unſen
rocent ſtørre end en Unſe Handelsvægt
s).
riv'ant †), a. treven, træg, doven, nøle-
: og driver; s Lediggænger, Dagdriver;
Skulker c.; v. gaa og drive, ſkulke fra
forſømmelig. To play the —, ſkulke
)ave Skulkeſyge; forſømme ſin Pligt.
ovenſkab, Skulkeſyge c.
. vid. Truffle.
s. † lille tykt Fruentimmer n., lille
inte c.
aabenſtilſtand c.; Ophør n., Afbrydelſe,
'o el. Friſt c.
, Trudge'man, s. Tolk, Dragoman c.
).
l, s. Myrden, Nedſabling c.
uſke, drive Tuſkhandel; give til Bytte,
Tuſken, Tuſkhandel c.; —shop, en Bod,
ives iſtedenfor Løn i Penge; —system,
(Betaling til Fabrikarbejdere i Varer;
—age, s. Tuſkhandel c. —er, s.

Blokhjul, Raperthjul n.; Blokvogn c.;
; Knap c.; —carriage, Blokvogn c.
lle Hjul n., Rulle c.; —bed, en Seng
med Ruller, ſom kan ſkydes ind under en højere Seng; (ogſaa kaldet: Trun'dlebed).
Truc'kle, v. (trygle), ydmyge ſig, krybe (for, to), bøje ſig, underkaſte ſig, være underdanig.
Trúculence, Trúculency, s. Vildhed, Raahed c. (i Sæder, el. Udſeende). Trúculent, a. vild, fæl, barbariſk, grum.
Trudge, v. traske, gaa tungt el. beſværlig, vandre afſted.
True, a. tro; ſandru, ſand; ægte, rigtig; ærlig, redelig; it is —, ſandtnok, rigtignok. vel; —born, ægtefødt, af rigtig Herkomſt, ægte, rigtig; —bred, af rigtig Herkomſt, ægte; —hearted, tro, ærlig, oprigtig; —heartedness, Ærlighed, Troſaſthed c.; —love, (den) Elſkede; Fireblad, Ekbær c., paris quadrifolia (Pl.); —love of Canada, trillium (Pl.); —love-knot, —lover's-knot, Kærlighedsſløjfe, Kærlighedsknude c. (bundet paa en særegen Maade; ogſaa en Snirkel, i hvilken Linier ere trukne med mange Bøjninger gjennem hverandre, et Sindbillede paa troſaſt Kærlighed); —penny, ærlig Kart c., godt ærligt Skind n. —ness, s. Troſkab, Ærlighed c.
Truf'fle, (udt. troof'-fl) s. Troffel c., tuber.
Trug, s. Kalktrug n.
Trúism, s. Sandhed c. (indlyſende af ſig ſelv).
Trull, s. Dulle, Gadeſkøge c.
Trúly, ad. (jvf. True, a.) tro, oprigtig; nøjagtig; rigtig; virkelig, i Sandhed.
Trump, s. (jvf. Triumph), Trumf c.; † et Slags Kaartſpil n.; v. ſtikke med Trumf; ſpille Trumf ud, trumfe; paatvinge, paanøde (med: upon). To put to the trumps, el. upon the trump, bringe til det Yderſte, bringe i Knibe.
Trump, v. narre, bedrage; to — up, opdigte, ſmede. —'ery, s. Flitterſtads c.; Tøjeri, Skramleri n.; Uſandhed, Snak c.
Trump, s. Trompet c. (i Poeſi); —like, † ſom en Trompet.
Trum'pet, s. Trompet; Trompeter c.; fig. Ubbaſuner, Lovpriſer c.; v. bekjendtgøre ved Trompet; bekjendtgøre, proklamere; ubbaſune. Speaking —, Talerør n., Raaber c.; the last —, Baſunen paa Dommedag; —fish, Trompet-Fiſk c.; centriscus scolopax; —flower, Trompetblomſt, Bignonie c., bignonia; —fly, Kobrems c., oestrus bovis; —honeysuckle, Gedeblad, Lonicere c., lonicera semperivirens; —soundings, Trompetſignaler pl.; to sound one's own —, × roſe ſig ſelv. —er, s. Trompeter c.; fig. Ubbaſuner c.
Trun'cate, v. afſtumpe, lemlæſte, afhugge, ſtamfere; a. T. afſtumpet. Truncation, s. Afſtumpning, Afhugning, Lemlæſtelſe c.
Trun'cheon, s. kort Stok; Knippel, Prygl; Kommandoſtav c.; v. ſlaa med en Stok, prygle. —eer, s. En ſom er bevæbnet med en Knippel, Knippeldrager c.
Trun'dle, v. trille, rulle; s. Trille, Rulle, Valſe c.; —bed, (vid. Truckle-bed); —tail, en Hund med tyk rund Hale. Krølhale c.
Trunk, s. Stamme, Bul; Krop c. (uden Hoved, Arme og Ben); Hoveddel c., Hovedſtykke n.

geme); Blok, Fattigblok; Koffert, Kiste c. (til Klæder); Pusterør n.; Snabel c. (en Elefants); S. T. Brønd c. (i Skrueskib); v. † afstumpe, afhugge. Fire —s, S. T. Fyrkasser, Trækasser pl. (i Brandere); —breeches, —hose, vide Burer, Pluderburer pl.; —fish, Kuffertfisk c., ostracion. —ed, a. med Stamme.

Trun'nel, vid. Tree-nail under Tree.

Trun'nion, s. T. Tap c. (o: en af de to Tapper paa en Kanon eller Mørser); —plate, Pandejern n. (paa den øverste Flade af Lavetvæggene).

Trusion, s. Støden c., Stød n.

Truss, s. Bundt, Knippe n. (Hø el. Halm); Brokbind n.; S. T. Rakke c. (hvorved Raaen befæstes til Masten); v. binde op; pakke sammen; well —ed, med forholdsmæssige vedsluttede Laar (om Hester).

Trust, s. god Tro, Tiltro, Tillid; Borg, Kredit; Betroelse; Forvaring, Pleje, Varetægt c.; det Anbetroede, Bestilling, Pligt c. (med Hensyn til hvad der er En overdraget); T. anbetroet Gods; Værgemaal, Kuratel n.; v. tro, lide paa, forlade sig paa; betro (En noget, — one with a thing); give paa Kredit; to — in, fæste Lid til, forlade sig paa; to — to, stole paa. —ée, s. En hvem noget er betroet, Tillidsmand; Kurator, Værge; Depositarius c. —er, s. En som troer el. liber paa. —iness, s. Troskab, Paalidelighed c. —worthiness c. —less, a. ikke til at tro, upaalidelig, ikke sikker. —y, a. —ily, ad. tro, paalidelig, sikker; trolig.

Truth, s. Sandhed; Sandruhed, Troskab, Ærlighed; Virkelighed; Nøjagtighed c.; in —, of a —, i Sandhed, sandelig, virkelig. —ful, a. sandfærdig, sandru. —less, a. usand, troløs.

Tritination, s. Vejning, Vægtprøve c.

Truttaceous, a. som hører til Forellen, (jvf. Trout).

Try, v. prøve, forsøge, probere; undersøge; examinere, afhøre, forhøre (for Retten), holde Forhør over; bringe for Retten, underkaste retlig Undersøgelse; afgøre (undertiden med: out); S. T. ligge bi (i Storm); —sail, Gaffelsejl n.; Storm-Brigsejl n.; —sail mast, Snovmast c.

Tub, s. stort aabent Trækar, Kar, Balle, Bytte, Tønde el. Fjerding c. (som er aaben foroven); fig. Svede- og Spyttekur c. (Patienter, som skulde have Spyttekur plejede at sættes i en Tønde); tale of a —, Ammestuefortælling c.; —fast, † Svedekur-Faste i Tønden c.; —fish, Knurhane c., trigla hirundo; —race, et Slags Vedderoning c (i Eton).

Tube, s. Rør n. (en hul Cylinder af Træ el. Metal); Kar n. (i dyriske og Plante-Legemer); T. Rør n. (af en enbladet Blomsterkrone); Fængrør n.; —box, T. Fængrørsbaase c.

Tubercle, s. T. Tuberkel c. (lille Høvelse el. Byld c.). Tuber'cular, a. tuberkuløs, fuld af Knuder el. smaa Bylder.

Tuberose, s. Tuberose c., polyanthes tuberosa (Pl.)

Tuberous, a. knollet (om visse Planters Rødder).

Tubipore, s. en Art Koral, rød Orgelkoral c., tubipora.

Tubular, Tubulated, Tubulous, a. rørformig. Tubule, s. lille Rør n. (jvf. Tube).

Tucet, vid. Tucket.

Tuck, s. lang smal Kaarde, Rapir c.

Tuck, v. (ofte med: up), sammentrække; opkilte, trække op, holde op; jvøbe, indhølle, (ved at trække Kanterne ind); † drage (vid. Tag); s. Læg n. (paa et Klædningsstykke); † et Slags fintmasket Net el. Garn n.; † Ryk n. (vid. Tug); S. T. Gilding c. —er, s. Brystkrimmel; Valker c.

Tuck'et, s. et Slags Forspil paa Trompet n., Fanfare c.; —sonance, † Signal ved Trompetstød c.

Tuck'et, Tucet, s. † tynd Skive Kød c.

Tuefall, s. Halvtags-Bygning c. el. -Skur n.

Tuesday, s. Tirsdag c. [tuftenagtig.

Tufa, Tuff, s. Tuffsten, Kalktuf c. Tufaceous, a.

Tuft, s. Tot, Dusk, Kvast, Top, Busk c. (Fjederbusk, Blomsterklynge); Klynge, Gruppe c. (af Træer el. Buske); v. adskille i Totte el. Buske; † pryde med Buske el. Trægrupper; vandre i tæt buskет Græs. —hunter, (ved Universiteterne) en ikke-adelig Student som ved Kryberi søger at indsmigre sig hos en ung Adelsmand; —taffety, et Slags laaddent Silketøj n. —'ed, a. buskет, som vorer i Buske el. Klynger. —y, a. † buskет; prydet med Duske.

Tug, v. trække (stærkt og vedholdende), drage, slæbe, hale; rykke; arbejde stærkt, anstrænge sig, slide, kæmpe; s. Træk, Ryk n.; Anstrængelse, Møje c.; T. Trækfjede c. —ger, s. En som trækker osv. —gingly, ad. med Anstrængelse, med Møje.

Tui"tion, s. Opsyn, Formynderskab n., Bestyttelse; Undervisning c. [liriodendron.

Tulip, s. Tulipan c., tulipa; —tree, Tulipantræ n.

Tum'ble, v. tumle, falde, styrte; falde om, styrte sammen; vælte sig, kaste sig frem og tilbage; gøre alle Slags Bevægelser, gøre Luftspring, slaa Kolbetter osv. (som en Bajads el. Gøgler); kaste, styrte, vælte; vende og dreje (for at undersøge); forkrølle, fortrykke, bringe i Uorden; s. Fald n., Styrten c.; —down, a. brøstfældig, faldefærdig, forfalden. Tum'bler, s. Gøgler, Luftspringer c.; stort Drikkeglas, Ølglas n.; Tumling c. (en Art Due); Grævlinghund c., canis vertagus.

Tum'brel, s. Møgkarre, Skarnkarre c. (Denne oprindelige Betydning har Ordet endnu i flere Egne af Landet); T. Retsvisitkarre c. (bedækkede Karrer som fører Ammunition, Skandsegravernes og Haandværkernes Redskaber, og undertiden Armeens Penge).

Tumefac'tion, s. Opbovnen c. Túmefy, v. opbovne, bringe til at bovne.

Tumid, a. opsvulmet; fremragende; fig. svulstig. —ly, ad. svulstig. —ness, s. Hovenhed; Svulstighed c.

Tumor, (Tumour), s. Høvelse c. —ed, a. bovet, opbovnet. —ous, a. opbovnet; fig. svulstig; opblæst.

Tump, v. omgive med Jord (et Træ).

Tumular, a. bestaaende af en Dynge.

Tumulate, v. † svulme, opbruse.

Tumulose, a. fuld af Høje, bakkefuld, bakket. Tumulos'ity, s. Bakkefuldhed c.

Tumult, s. Tummel, Larm; Tumult c., Oplob. Oprør n.; v. † larme. —er, s. Urostifter c., Tumultuant c. —'uariness, s. Urolighed, oprørst Stemning c. —'uary, a. —'uarily, ad. urolig, oprørsk. larmende, stormende; uordenlig, forvirret. —'uate,

s. † gøre Oprør. —**uation,** *s.* † Uro, Gæring *c.* —**'nous,** *a.* —**'nously,** *ad.* oprørsk; stormende, urolig; heftig, voldsom; i Oprør. —**'nousness,** *s.* urolig el. oprørt Tilstand *c.*

Túmulus, *s.* Høj, Gravhøj, Kæmpehøj, Kæmpedysse *c.*

Tun, *s.* Tønde *c.*, Fad *n.*, Fustage *c.*; et Vinmaal, Fad *n.* (4 Oxhoveder, hogsheads); *fig.* Drukkenbolt, Fyldebøtte *c.*; (i andre Betydninger *vid.* Ton); *v.* fylde paa Tønder el. Fade. —**bellied,** tykmavet; —**dish,** † Tragt *c.* (*vid.* Funnel).

Túnable, *a.* velklingende, melodisk; harmonisk. —**ness,** *s.* Velklang *c.*

Tune, *s.* Tone, Melodi; Stemning *c.* (et Instruments); *fig.* rette Stemning; Overensstemmelse, Harmoni *c.*; *v.* istemme; stemme (et Instrument); harmonere; synge (uden Ord), tralle, lulle. To be in —, stemme (om et Instrument); out of —, forstemt, (og saa *fig.*); — of the street, Gadevise *c.* —**ful,** *a.* velklingende, yndig; tonefuld. —**less,** *a.* ildeklingende, umelodisk. **Túner,** *s.* En som stemmer Instrumenter.

Tung'state, *s.* tungstensurt Salt *n.* **Tung'sten,** *s.* **Tungsten** *c.* —**'ic,** *a.* som erholdes af Tungsten; —**'ic acid, Tungstensyre** *c.* (ogsaa kaldet: tung'stic acid).

Túnic, *s.* Tunika *c.* (en Underklædning hos de gamle Romere); Hinde *c.* —**ated,** *a.* overtrukket med en Hinde (som: et Løg). **Túnicle,** *s.* Hinde *c.*; † Tunika *c.* (de Gejstliges Underklædning).

Túning, *s.* Stemmen *c.* (jvf. Tune); —**fork,** Stemmegaffel *c.*; —**hammer,** —**key,** Stemmehammer *c.*

Tun'nage, *s. vid.* Tonnage.

Tun'nel, *s.* Tunnel *c.* (en hvælvet Gang el. Vej under Jorden el. gjennem en Bakke); † Tragt; Skorstensrøre *c.*, Røgfang *n.* (*vid.* Fun'nel); tragtformigt Net *n.*; *v.* anlægge en Tunnel under el. igjennem; † danne som en Tragt; fange i et Net; maste, knytte i Master.

Tun'ny, *s.* Thunfisk *c.*, *thynnus vulgaris.*

Tup, *s.* Bædder *c.*; × *fig.* Hanrej *c.*; *v.* støde (som en Bædder); springe, bedække (som en Bædder Faarene).

Tur'ban, (Tur'band, Tur'bant †), *s.* Turban *c.* —**ed,** *a.* med Turban.

Tur'bary, *s.* Tørvestær *n.*, Tørvemose *c.*; Ret til at stære Tørv paa en Andens Jord.

Tur'bid, *a.* oprørt, tyk, uklar, grumset, muddret. —**ly,** *ad.* grumset, tykt; stolt, overmodig. —**ness,** *s.* Uklarhed, muddret Beskaffenhed *c.*

Tur'binated, *a.* snoet spiralformig; hvirvlende (som paa en Aar); T. topformig (om et fælles Blomsterbæger). **Turbinátion,** *s.* Hvirvelbøl *n.*

Tur'bith, *vid.* Turpith.

Tur'bot, *s.* Pigvar *c.*, *pleuronectes maximus.*

Tur'bulence, Tur'bulency, *s.* Oprør *n.*, Forvirring; Uro, heftig Bevægelse *c.* (Sindets). **Tur'bulent,** *a.* —**ly,** *ad.* oprørsk, urolig; heftig, stormende.

Tur'cism, *s.* Tyrkernes Religion *c.*

Turcois', *vid* Turkois.

Turd, *s.* × Lort *c.*

Turéen, *s.* Terrin *c.*

Turf, *s.* Tørv, Græstørv, Grønsvær; Tørv *c.* (brændbar Mosetørv); Plads el. Bane til Hestevæddeløb *c.*; Hestevæddeløb *n.*; *v.* bedække med Græstørv. Gentlemen of the —, Elskere af Jagt og Hestevæddeløb; —**house,** et Hus el. Skur bygget af Tørv; —**moss,** Tørvemose *c.*; —**pit,** Tørvegrav *c.*; —**spade,** Tørvespade *c.* —**iness,** *s.* Bedækning med Grønsvær; Overflødighed af Tørv *c.* —**ing-iron,** *s.* Tørvejern *n.* —**y,** *a.* bedækket med Grønsvær, græsrig; Tørve-, rig paa Tørv; bedækket med Græstørv; bygget af Tørv.

Tur'gent, *a.* opsvulmet, hoven; *fig.* svulstig. Turges'cence, Turges'cency, *s.* Svulmen; Svulst *c.*; *fig.* Svulstighed, Opblæsthed *c.*

Tur'gid, *a* —**ly,** *ad.* opsvulmet, svulmende; *fig.* opblæst, svulstig, pralende. —**'ity,** *s.* Svulmen, Hævelse *c.*; *fig.* Svulst *c.* —**ness,** *s.* Hovenhed; Svulstighed *c.*

Turk, *s.* Tyrk *c.*; —**'s-cap,** Turbanlilie *c.*, *lilium martagon*; —**'s-turban,** en Art Ranunkel *c.*

Tur'key, *s.* Tyrkiet; Kalkun *c.*, *meleagris gallipavo* (er ikke kommen fra Tyrkiet, men fra Nordamerika); —**cock,** kalkunsk Hane *c.*; —**hen,** kalkunsk Høne *c.*; —**poult, Kalkun-Kylling** *c.* **Tur'kish,** *a.* tyrkisk.

Turkois', Turquoise' (udt. *tur-késs*), *s.* Tyrkis *c.* (en Ædelsten af blaa el. grønlig Farve; ogsaa et Stykke af en af vitriolsk Kobbervand gjennemtrængt forstenet Tand).

Turm, *s.* † Trop, Eskadron *c.* (det latinske: *turma*).

Túrmalin, *vid.* Tourmaline.

Tur'merio, *s.* indiansk Safran, Kurkume *c.*, (Roden af *curcuma longa*).

Tur'moil, *s.* Tumult; Tummel, Uro, Forstyrrelse *c.*; *v.* forurolige, plage; være i Bevægelse el. Uro.

Turn, *v.* dreje, (ogsaa om at dreje paa et Drejelad); danne, skabe; vende; gøre svimmel, gøre forvirkt; omvende; forandre, forvandle; oversætte; stille, løbe (Mælt); gøre sløv el. stump (en Ed); jage (bort med Magt); dreje sig; omgaa (en Flanke); vende sig; blive svimmel; omvende sig; forandre sig, forvandle sig, blive; blive sur, stilles; to — tail, løbe bort; søge Udflugter, skifte om; to — a corner, dreje om et Hjørne; to — coat (el. cat in pan), *fig.* vende Kaaben, skifte Parti, falde fra; to — loose upon the world, kaste ud i den vide Verden; to — the penny, anbringe Pengene godt, spekulere heldig; to be —ed of, være over (en vis Alder, f. Ex. to be —ed of twenty, være over tyve Aar); to — away, bortvende; bortjage af Tjenesten; afvige; to — back, sende tilbage, vise tilbage; give tilbage; vende tilbage; to — in, vende ind; S. T. gaa til Køjs; to — off, bortlede, aflede; bortjage; opgive; bøje af; to — over, vende om (Bladet i en Bog); gjennemblade; overføre, overbringe; henføre, henvise; kaste af (en Forbryder fra Faldskappen el. Karren, saa at han kommer til at hænge); to — out of doors, jage paa Døren; to — out, kalde ud (Vagten); S. T. rejse ud (af Køjerne); to — to, tage Tilflugt til; henvende til; lægge sig efter; to — up, vende op; slaa op, trække op; to — up one's nose at one, kimse ad En.

Turn, *s.* Drejning, Omdrejning; Trin af en Stige

n.; Vending; Krumning; lille Tur, Spadseretur c. (frem og tilbage el. op og ned); Forandring, Afveksling, Omskiftning c.; Tilfælde n.; Lejlighed; Vexelfølge, Række, Tur; Gjengjeld c.; en Handling af Velvillie, el. Ondskab, Tjeneste c., Puds n., Streg c.; Stemning, Tilbøjelighed; Nytte, Fordel, Beskaffenhed, Form, Skikkelse; Vending, Afrunding c. (en Periodes); Ret c. (vid. Tourn); by —s, vexelvis, afvexlende, efter hverandre, efter Tur; — for —, Lige for Lige; one good — deserves another, den ene Tjeneste er den anden værd; —bench, et Slags Drejerbænk c.; —cap, Røghætte som drejer sig efter Vinden c.; —coat, Vendekaabe c.; —cock, Vandkiger c. (som passer Hanerne ved Vandværker); —key, Slutter, Fangefoged c.; —pike, Bom c. el. Led n. (paa en Vej, hvor Bompenge erlægges); (amr.) Chaussee c. (for: — pike road); T. spansk Rytter c.; v. (amr.) chaussere; —sick, svimmel; —sol, Heliotrop c., *heliotropium* (Pl.); —spit, Stegevender c., En som drejede Brødspiddet; Grævlinghund c. (som senere brugtes dertil. vid. Tumbler: nu bruges en mekanisk Indretning, vid. Jack); —stile, Snurre el. Korsbom c. (paa en Gangsti); —stone, Stenvender c., *strepsilas interpres* (Fugl); —er, s. Drejer c.; —er's chisel, Drejejern n. —ery, s. Drejning c.; Drejerarbejde n. —ing, s. Drejning; Krumning; Omdrejning c. (en Gades el. Vejs), Hjørne n.; —ing lathe, Drejelab n.; —ing tools, Drejerværktøj n.

Tur'nip, Tur'nep, s. Turnip, Kæmperoe c., *brassica rapa*.

Tur'pentine, s. Terpentin c.; —tree, Terpentin-Pistacie c., *pistacia terebinthus*.

Tur'pith, s. den ydre Del af Roden af Turpeth Snerlen, *convolvulus turpethum* (bruges som Purgativ); —mineral, et Slags fint gult Pulver, præcipiteret gult Kviksølv n.

Tur'pitude, s. Skændighed, Skændsel c.

Turquoise', vid. Turkois.

Tur'rel, s. Baandhage c. (et Bedkerredskab).

Tur'ret, s. lille Taarn n.; —ed, a. som et Taarn; med Taarne.

Tur'tle, — dove, s. Turteldue c., *columba turtur*.

Tur'tle, s. Skildpadde c. (Havskildpadde), *chelonia*; loggerhead—, Karetskildpadde c., *testudo caretta*; —shell, Skildpaddeskal c., Skildpadde n.; —soup, Skildpaddesuppe c. (Jvf. Tortoise).

Tus'can, s. toskansk; —order, toskansk Arkitektur c. (den ældste, simpleste og mest massive).

Tush, i. tys! ti! aa Snak! ba!

Tusk, s. Hugget and c.; v. † vise Tænder (som et Vildsvin). —ed, —y, a. forsynet med Huggetænder.

Tus'sel, Tus'sle, v. ✕ Strid, Dyst c. (vid. Touse), v. stride, nappes; S. T. omslaa (et Tov).

Tus'suck, s. † lille Tot el. Dusk c.

Tut, i. tys! stille! ba! naa naa!

Tutelage, (Tütele †), s. Formynderskab n. Tutelar, —y, a. som har Formynderskab; beskyttende, Skyts-.

Tütenag, s. hvidt Kobber n. (fra Kina, sammensat *af Kobber, Zink og Jern*).

Tu'tor, s. Lærer, Huslærer, Hovmester c.; v. lære, undervise; hovmestrere. —age, s. en Lærers Myndighed c.; Formynderskab n. — ess, (Tütress, Tütrix), s. Lærerinde, Guvernante c. —ship, s. Huslærerplads c., n Lærers Embede; Formynderskab, Børnemaal n.

Tut'san, s. Hyperikon c., *hypericum androsæmum* (ogsaa kaldet: Park-leaves).

Tut'ti, (italiensk; udt. *toot'ie*), T. *tutti* (alle Stemmer el. Instrumenter).

Tut'ty, s. Tutia, Zinkkalk c.

Tuz, s. † Haarlok, Haartot c.

Twad'dle, s. Kællingsnak, Kællingsladder c.

Twain, a. (†, el. i Poesi) tvende, to.

Twang, v. klinge el. lyde (som Metal, el. en spændt Buestreng), surre; lade klinge el. lyde, svippe; s. Klang, skarp Lyd; affektert syngende Udtale c. (med en vis Næselyd); i. kling! klang! svip! (Ordet er undertiden forvexlet med Tang, vid. dette). **Twan'gle**, v. † klinge, klimpre.

Twank, v. klingre, klirre, klimpre.

Twan'kay, s. et Slags grøn Te c.

Twas, for: it was, det var. [sladdre.

Twat'tle, (udt. *twot'-tl*), v. sludre, prate, pjatte.

Tway, a. † tve-, to; —blade, Twyblade, tobladet Fliglæbe c., *ophrys ovata*.

Tweague, s. ✕ Knibe, Forlegenhed; Vanskelig, Uro, heftig Bevægelse c. **Twéaguey**, a. ✕ vranten, trippen, hidsig. [ne), træffe, ramme.

Tweak, Tweag, v. knibe, klemme (mellem Fingre-

Tweedle, v. behandle let (som en Spillemand sin Bue), stryge, gnide; smigre, lokke. (Jvf. Twiddle).

Tweel, v. væve kippret, (vid. Twill).

Tweeze, s. † vid. Etui.

Tweezers, s. pl. Niptang, Pincet c. **Twéezer-case**, s. Bestik n.

Twelfth, a. tolvte; —cake, Hellig-tre-Kongers-Kage c.; —day, —tide, Hellig-tre-Kongersdag c.

Twelve, a. tolv; —month, (i daglig Tale udt. *twel'-munth*), Aar n.; —pence, engelsk Shilling c.; —penny, a. Shillings-, som koster en Shilling; —score, tolv Snese pl.

Twen'tieth, a. tyvende. **Twen'ty**, a. tyve; fig. om et ubestemt stort Antal, mange; ret meget, mange Gange.

Twibil, s. Skarøre c. (en Øre med et smalt, paa tværs vendt og indad bøjet Blad, paa hvis Bag er en Hammer); en Brolæggers Hammer c. (et lignende Redskab); † Hellebarde c.

Twice, a. to Gange; dobbelt.

Twid'le, v. ✕ berøre let, fingre; bevæge omkring (Tommelfingrene omkring hinanden).

Twifallow, v. pløje anden Gang (en Brakager).

Twifold, a. † tofold.

Twig, s. Kvist, lille Green, Vidie c.; v. ✕ fange (ligesom Fugle med Fuglelim), overliste; iagttage; løse. —gen, a. † flettet af, el. omflettet med Vidier. —gy, a. fuld af Kviste.

Twilight, s. Tusmørke n., Dæmring, Skumring c.; fig. svagt Skin el. Glimt n.; a. dunkel, svagt oplyst.

væve kippret; kruse, (*vid.* Quill); *s.* ×
id. Quill).
Tvilling *c.*; *v.* føde Tvillinger; fødes til-
som Tvilling; parres; passe sammen;
› Dele, stille; stilles ad, gaa itu; —born,
ten, tvillingbaaren; —brother, Tvilling-
–sister, Tvillingsøster *c.*
. tvinde, sno sammen; forene, forbinde;
›mvinde; sammenslynge sig; forene sig;
ge sig; dreje sig rundt, løbe omkring; *s.*
en; Sejlgarn *n.*; Snor; Sammenslyng-
nonig, Omslyngning *c.*
v. knibe, nappe, stikke, (foraarsage en pludse-
jornemmelse); *s.* Kneb, Ryk *n.*; jagende

. Blink *n.* (med Øjet). Twin'kle, *v.* blinke,
, glimte; *s.* Blink; Øjeblik *n.* Twink'-
ken; Tindren *c.*; Blink; Øjeblik, Nu *n.*
, *s.* (jf. Twin), Tvillingslam *n.* Twin'-
sammen; parret, forenet. Twin'ner, *s.*
Moder til Tvillinger. [gammelt).
, *s.* × et Faar i sit andet Aar (to Vintre
† kviddre.
† kaste Sideblik; blinke.
dt. *twerh*), *v.* hvirre, hvirvle, sno el. dreje
ing; dreje sig om, løbe omkring; *s.* hurtig
. Hvirvel *c.*
tvinde, sno; flette; vinde, omvinde; for-
kle sig, sammenslynge sig; *fig.* sammen-
de, opdigte; *s.* tvundet Garn, Tvist *n*;
lt Traad *c.* (af en Snor); Fletning, Sam-
ig; Fordrejning; Snoning; † Kvist, lille
er, *s.* En som snor el. fletter; Rebslager;

tikle paa, forekaste, bebrejde paa en spydig
:er, *s.* En som bebrejder, Dadler *c.* —ting-
de, spydig.
v. rykke, nappe, knibe; *s.* Ryk, Nap *n.*;
kning *c.* (krampeagtig). —er, *s.* En som
ber.
v. kviddre; (undertiden forvexlet med
dette); *s.* Kvidder *c.*
v. fittre, bæve, skælve, ryste (af heftig Sinds-
kvgt, spændt Forventning), føle urolig
Rysten, Sittren *c.*; Længsel, Lyst *s.*; (*vid.*
:r, under Twit). My heart —s, mit Hjærte
i all in a —, jeg ryster af Angest.
twattle, *s.* Slidder-Sladder, Sludder *c.*
r: Betwixt, imellem.
›, tvende; by — and —, to og to, parvis;
—bedded room, Værelse med to Senge *n.*; —edged,
tveegget; —fold, tofold; dobbelt; —handed, tohændet;
tvehændet (Sværd); *fig.* stor og stærk, drabelig;
—line-letter, T. Titelbogstav *n.* (hos Bogtrykkere);
—pence (udt. *tup'-pence*), To-Pence *c.* (forhen en lille
Mynt; nu to Pence); —penny, (udt. *tup'-penny*).
som koster to Pence, Firstillings-; —tongued, tve-
tunget, falsk.
Twy'blade, *vid.* under Tway.
Twy'fold, *a.* † tvefold, tvefoldig.
Tye, Tyke, *vid.* Tie, Tike.
Tym'bal, *s.* et Slags Pauke *c.*
Tym'pan, *s.* († Pauke, Tromme *c.*); T. en af en
Rand omgiven Fordybning el. Flade (paa en Mur);
Fylding *c.* (i en Dør); Tympan *c.* (den Ramme til
en Bogtrykkerpresse, som er bedækket med Pergament,
og hvorpaa det blanke Ark lægges under Pressen el.
Digelen). —ize, *v.* udspænde som et Trommeskind;
slaa paa Pauker. —um, *s.* Pauke *c.*; Trommehinde
c. (i Øret); T. Vindehjul, Spil *n.* Tym'pany,
(Tympanites), *s.* Vindsyge, Trommesyge *c.*
Ty'ny, *v.* Tiny.
Type, *s.* Type *c.*, Trykbogstav *n.*, (ofte som et Kol-
lektiv) Typer *pl.*; Tegn, Symbol, Billede; Forbillede
n., Typus *c.*; † Stempel, Præg *n.*; *v.* † fremstille
som Forbillede. Typ'ic, —al, *a.* —ally, *ad.* billed-
lig, som tjener til Forbillede, typisk. —alness, *s.* Be-
tydning som Forbillede *c.* Typ'ify, *v.* fremstille som
billedlig el. forbilledlig. [beslægtet i Asien).
Typhoon', *s.* Typhon *c.* (en heb Storm- el. Hvir-
Ty'phus, *s.* Tyfus *c.* Ty'phoid, *a.* tyfos, tyfusagtig.
Typ'ocosmy, *s.* Fremstilling af Verden *c.*
Typog'rapher, *s.* Bogtrykker, Typograf *c.* Typo-
graph'ic, —al, *a.* —ally, *ad.* typografisk, Bogtrykker-,
Tryk-; † sindbilledlig. Typog'raphy, *s.* Bogtrykker-
kunst, Typografi *c.*; † billedlig Fremstilling *c.* (*vid.*
Type, etc.).
Ty'ran, *s.* † *vid.* Tyrant.
Tyr'anness, *s.* kvindelig Tyran *c.*
Tyran'nic, —al, *a.* —ally, *ad.* tyrannisk. Tyran'-
nicide, *s.* Tyran-Mord *n.*; Tyran-Morder *c.* Tyr'-
anning, *a.* † tyranniserende. Tyr'annize, *v.* tyran-
niserе. Tyr'annous, *a.* —ly, *ad.* tyrannisk. Tyr'an-
ny, *s.* Tyranni *n.* Ty'rant, *s.* Tyran *c.*; —flycatcher,
Tyran-Fluesnapper *c.*, *tyrannus intrepidus* (ogsaa
kaldet Kingbird).
Tyre, *vid.* Tire.
Ty'ro, *s.* Begynder, begyndende Lærling *c.*
Tythe, *vid.* Tithe.
Tzar, etc., *vid.* Czar, etc.

U.

i Forkortelser: U. J. D., utriusque juris
ktor i begge Retsvidenskaber (den borger-
:lige); Ult., ultimo, i el. af sidste (Maa-
., United states, de forenede Stater (i
a).

U'berous, *a.* frugtbar; fyldig, fuld, overstrøm-
mende. U'berty, *s.* † Frugtbarhed, Fylde *c.*
Ubic'ation, Ubiety, *s.* Ubietet, Været eftedø *c.*
Ubiquitarian, *s.* Ubikvitarier *c.* (En som antager
Kristi legemlige Allestedsnærværelse).

a. alleſtedsnærværende; *s.* Alleſtedsnærværende *c.*; Ubikvitarier *c.* Ubi"quity, *s.* Alleſtedsnærværelſe *c.*

U'dal, *a.* × *vid.* Allodial.

Ud'der, *s.* Yver *n.* —ed, *a.* med Yver.

Ug'liness, *s.* Grimhed, Hæslighed, Stygghed *c.* Ug'ly, *a.* —ily, *ad.* hæslig, grim, ſtyg, fæl.

Ukase, *s.* Ukas *c.* (kejſerlig Forordning i Rusland).

Ul'cer, *s.* Raadſaar, Saar *n.* (ſom flyder med Materie). —ate, *v.* blive ulceres; behæfte med Raadſaar. —ation, *s.* Bullenhed, Edderſætning *c.* —ed, *a.* ulceres. —ous, *a.* beladt med Saar; fuld af Vorr, ulceres. —ousness, *s.* Bullenhed, ulceres Beſkaffenhed *c.* Ul'cuscle, *s.* lille ulceres Saar *n.*

Ulema, *s.* (i Tyrkiet) Ulema (de Gejſtliges og Retslærdes Samfund el. Kollegium).

Uli"ginous, *a.* ſlimet; muddret.

Ul'lage, *s.* Svind, Svinding *c.*, det ſom et Fad (f. Ex. et Vinfad) mangler i at være fuldt (paa Grund af Utæthed).

Ulmaceous, *a.* ſom hører til Almetræerne.

Ul'min, Ul'mic-a"cid, *s.* Ulmin *c.* (en Syre ſom udſoedes af Almen og andre Træer).

Ul'nar, *a.* ſom hører til Albuebenet. [ligere.

Ulterior, *a.* hinſidig, paa hin Side; videre, yder-

Ul'timate, *a.* yderſt, ſidſt, endelig. —ly, *ad.* tilſidſt, endelig. Ultimátum (*pl.* ultimáta), *s.* ſidſte Erklæring *c.*, ſidſte Forſlag, Ultimatum *n.* Ul'time, *a.* † ſidſt, endelig. Ultim'ity, *s.* † det Sidſte. Ul'timo, *ad.* i forrige Maaned.

Ul'tion, *s.* † Høvn *c*

Ul'tra, et latinſk Ord: hinſides, over. —marine', *a.* hinſides Havet; udenlandſk; Ultramarin *c.* (en blaa Farve). —mon'tane, *a.* hinſides Bjergene (f. Ex. Frankrig med Henſyn til Italien); fremmed; *s.* Fremmed *c.* —mun'dane, *a.* overjordiſk, overſandſelig.

Ultróneous, *a.* frivillig, vilkaarlig.

Ul'ulate, *v.* † hyle. Ululátion, *s.* Hylen *c.*, Hyl *n.*

Um'bel, *s.* T. Skjerm *c.* (paa viſſe Planter). —'lar, *a.* ſkjermagtig. —'late, *a.* ſkjermdannet; ſkjermbærende, Skjerms. —'licle, *s.* T. Smaaſkjerm *c.* —lif'erous, *a.* ſkjermblomſtret, Skjerms.

Um'ber, *s.* Umber el. Umbra *c.* (en brun Jordart, bruges til Malerfarve); *v.* farve med Umbra; farve mørk. —ed, *a.* beſtygget.

Umbil'ic, *s.* † Navle *c.* —al, *a.* ſom hører til Navlen, Navles.

Um'bles, *s. pl.* Indvolde *pl.* (af en Hjort).

Um'bo, *s.* Skjoldbugle forſynet med en Spids *c.*

Um'brage, *s.* Skygge *c.*; *fig.* Skin *n.*; Mistro, Mistanke *c.*; to take —, fatte Mistanke; føle ſig fornærmet. Umbrágeous. *a.* ſtyggefuld; † dunkel. —ness, *s.* Skyggefuldhed *c.* Umbrat'ic, —al, *a.* ſtyggefuld; *fig.* dunkel, billedlig; † ſom holder ſig inde, Stues. Um'bratile, *a.* ikke virkelig, Skygges.

Umbrel'la, (Um'brel, —'lo †), *s.* Regnſkjerm, Paraply; Solſkjerm *c.* (I denne Betydning bruges ſædvanlig i England Ordet Parasol).

Um'briere, s. † Viſir, Hjelmgitter *n.*

Umbros'ity, s. † Skyggefuldhed *c.*

Um'pire, *s.* Voldgiftsmand; T. Dpmand *c.*; *v.* † afgøre ſom Dpmand. Um'pirage, *s.* en Dpmands Myndighed; Voldgiftskjendelſe, en Dpmands Dom *c.*

Unabash'ed, *a.* ikke ſtamfuld, uden Undſeelſe.

Unabáted, *a.* uforminbſket, uſvækket.

Unáble, *a.* udygtig, ikke iſtand (til); ſvag, kraftløs. —ness, *s. vid.* Inability.

Unaccen'ted, *a.* ikke akcentueret.

Unaccep'table, *a.* —bly, *ad.* uantagelig; ikke ſød modtagen, ubehagelig. —ness, *s.* Ubehageligheds *c.*, det ikke at behage.

Unaccom'modated, *a.* † ikke forſynet med ydre Bekvemmeligheder. Unaccom'modating, *a.* ikke billægende, ikke forbindtlig, ikke indvilligende.

Unaccom'panied, *a.* uledſaget, alene; uden at ſees i Følge (med, with).

Unaccom'plished, *a.* ufuldendt, ufuldkommen.

Unaccount'able, *a.* —bly, *ad.* uforklarlig, ſom man ikke kan blive klog paa, beſynderlig; ikke anſvarlig, uafhængig. —ness, *s.* Uforklarlighed; Uafhængighed *c.* [lig. *ad.*

Unaccus'tomed, *a.* uvant (til, to); uſædvan-

Unachiévable, *a.* uudførlig.

Unáching, (ch udt. *k*), *a.* ikke ſmertende.

Unacknowl'edged, *a.* ikke erkjendt.

Unacquáintance, (Unacquáintedness †), *s.* Mangel paa Kjendſtab (til, with). Unacquáinted, *a.* ubekjendt; fremmed (for), ikke vant (til, with).

Unac'ted, *a.* ikke udøvet, ikke ſat i Værk. Unac'tive, *a.* uden Arbejde, ledig; (*vid* Inactive). Unac'tuated, *a.* upaavirket, ikke ſat i Bevægelſe.

Unadmired, *a.* ubeundret.

Unadul'terate, —ed, *a.* —ly, *ad.* uforfalſket.

Unadvisable, *a.* utilraadelig.

Unadvised, *a.* —ly, *ad.* uforſigtig; ubetænkſom; uden Overlæg, overilet. —ness, *s.* Ubefindighed *c.*

Unaffect'ed, *a.* —ly, *ad.* urørt, ubevæget; ukunſtlet, naturlig. Unaffect'ing, *a.* ikke rørende. Unaffectionate, *a.* ukærlig.

Unafflict'ed, *a.* kummerfri, ſorgfri.

Unagreeable, *a.* uoverensſtemmende. —ness, *s.* Uoverensſtemmelſe *c.* (med, to).

Unáidable, *a.* † hjælpeløs. **Unáided,** *a.* uhjulpet, uden Hjælp.

Unálienable, *vid.* Inalienable.

Unallóyed, *a.* ublandet, uden Tilſætning.

Unallied, *a.* uden Forbindelſe; ubeſlægtet; uensartet.

Unalloy'ed, *a.* ublandet, uden Legering.

Unalms'ed, (udt. *un-amsd'*), *a.* ſom ikke har modtaget Almiſſe.

Unal'terable, *a.* —bly, *ad.* uforanderlig. —ness, *s.* Uforanderlighed *c.* Unal'tered, *a.* uforandret.

Unambig'uous, *a.* —ly, *ad.* utvetydig, tydelig, klar.

Unambi"tious, *a.* ikke ærgjerrig, fordringsløs.

Unámiable, *a.* uelſkværdig.

Unamúsed, *a.* ikke moret el. underholdt. Unamúsing, Unamúsive, *a.* ikke morſom, kjedelig.

Unanéled, *a.* † uden den ſidſte Salvelſe.

Unan'imated, *a.* ubeſjælet, livløs.

ous, (ubt. *u-nau'-o-mus*), *a.* —ly, *ad.*
mmig. —ness, **Unanim'ity,** *s.* Enighed,
hed *c.*
rerable, *a.* —bly, *ad.* ubesvarlig, uigjen-
Unan'swered, *a.* ubesvaret; ikke gjen-
: tilbørlig gjengjeldet.
l'ed, *a.* uforfærdet.
ent, *a.* ufynlig, mørk.
sable, *a.* † uforsonlig. **Unappéased,** *a.*

id, *a.* ikke anvendt.
hend'ed, *a.* ikke paagreben; ikke forstaaet.
achable, *a.* † utilgængelig.
v'ed, *a.* ikke bifaldet.
a. —ly, *ad.* ustikket (til, for; til at, to);
Dnelig; slov, tungnem; utilbøjelig; **ube-**
ness, *vid.* Inaptitude.
ed, *a.* ubestridt, uden Modsigelse; † ubadet.
v. aflægge sin Rustning el. sine Vaaben;
(*vid.* Disarm). —ed, *a.* ubevæbnet.
l, *a.* —ly, *ad.* uden Kløgt, uden Dygtig-
; † ukunstlet, uforstilt, naturlig. **Unarti-**
In—.
l, *a.* ikke spurgt; ubuden; uopfordret.
ng, *a.* ikke ærgjerrig.
able, *a.* uangribelig. **Unassáiled,** *a.*

ed, *a.* † uforsøgt.
ling, *a.* ikke anmaasende, fordringsløs,

ed, *a.* ikke tillidsfuld, frygtsom, tvivlsom;
ble paa, upaalidelig; ikke fikret.
ble, *a.* uaffindig; uforsonlig; † uenig,
usamdrægtig. **Unatóned,** *a.* ikke udsonet.
l'ed, *a.* ikke forenet, ikke bunden; T. ikke
. gjort Beslag paa; sat *à la suite.*
able, *a.* uopnaaelig. —ness, *s.* **Uop-**
c.
pt'ed, *a.* uprøvet, ikke forsøgt.
l'ed, *a.* uden Ledsagere; uden Tilhængere;
to, upaagtet, forsømt. **Unattend'ing,**
uopmærksom.
ble, *a.* unyttig, forgjeves. **Unaváiling,**
g, unyttig.
able, *a.* —bly, *ad.* uundgaaelig, nødven-
ss, *s.* Uundgaaelighed *c.*
ed, Unawákened, *a.* ikke vakt, ikke opvækket.
), *a.* uopmærksom; *ad.* uforvarendes.
ad. (hos ældre Forfattere: At unawares),
s, uventet, pludselig.
, *a.* ikke vant, ikke holdt tilbage (af Frygt
hed); uforfærdet.
id, *a.* ubereden. ikke tilreden; ikke under-
lven.
it, *v.* flytte Ballast (ɔ: losse B.). —ed,
last; ustadig.
id, *a.* uden Baand, ikke bundet.
. flytte Slaaen fra, lukke op, aabne.
d, *a.* † uraget, ubarberet; uden Hage (om

Unbark'ed, *a.* afbarket. (**Barked** bruges i samme Betydning).
Unbash'ful, *a.* uden Undseelse, uforskammet, skamløs.
Unbáted, *a.* † uformindsket, ubæmpet, ustandset; ikke slovet.
Unbat'tered, *a.* ikke forslaaet, ubeskadiget.
Unbáy, *v.* † borttage Dæmningen for, aabne, give frit Løb.
Unbeárable, *a.* utaalelig. **Unbeáring,** *a.* ikke frugtbærende, ufrugtbar, frugtløs.
Unbéaten, *a.* uden Slag el. Prygl; ubetraadt, ubanet.
Unbeaúteous, Unbeaútiful, *a.* † usken.
Unbecome', *v.* † ikke anstaa, være upasende for. **Unbecom'ing,** *a.* —ly, *ad.* usømmelig, upasende, uanstændig. —ness, *s.* Usømmelighed *c.*
Unbed', *v.* † reise (sig) fra en Seng el. et Leje.
Unbefriend'ed, *a.* venneløs.
Unbeget', *v.* † gøre usødt, berøve Tilværelsen. **Unbegot',** —ten, *a.* ikke avlet; endnu ikke født, usødt; evig.
Unbeguile, *v.* bringe ud af Vildfarelsen.
Unbeing, *s.* † ikke værende.
Unbelief, *s.* Vantro; Mistro *c.* **Unbeliéve,** *v.* ikke tro; mistro. **Unbeliéver,** *s.* Vantro *c.* **Unbeliéving,** *a.* vantro, ikke troende el. rettroende.
Unbelov'ed, *a.* ikke elsket.
Unbend', *v.* nedspænde, gøre slap, løsne; *fig.* befri, lette, give Ro; slappe, fjerke; S. T. fraslaa (et Sejl). —ing, *a.* ubøjelig; ikke eftergivende, haardnakket, standhaftig; bestemt til Hvile el. Vederkvægelse, rolig.
Unben'efited, *a.* ubefordret (til Præstekald).
Unbenighted, *a.* ikke afløst af Nattens Mørke.
Unbenign, *a.* uvenlig, ugunstig.
Unbent', *a.* nedspændt (om en Bue); *fig.* ikke anstrængt; ikke nedbøjet el. nedtrykt. (Jof. Unbend).
Unbenum', *v.* befri for Stivnen, opvarme.
Unbeséeming, *a.* —ly, *ad.* usømmelig. —ness, *s.* Usømmelighed *c.*
Unbewitch', *v.* løse el. befri fra Trylleri.
Unbias, *v.* befri fra Fordom, gøre upartisk. —sed, *a.* fordomsfri, ubildet, upartisk.
Unbid', —den, *a.* ikke befalet; frivillig; ubuden, ikke indbuden.
Unbig'oted, *a.* fri for Bigotteri.
Unbind, *v.* løse, løse op.
Unbish'op, *v.* † berøve Bispeværdighed.
Unbit', *v.* tage Bidslet af; S. T. kaste fra Bedings. —ted, *a.* uden Bidsel; tøjleløs.
Unblámable, *a.* —bly, *ad.* ulastelig, skyldfri, uskyldig. —ness, *s.* Uskyldighed *c.* **Unblámed,** *a.* dadelfri; uskyldig.
Unblem'ishable, *a.* dadelfri, ophøjet over al Dadel. **Unblem'ished,** *a.* ubesmittet, pletfri.
Unblench'ed, *a.* † uforfærdet, rolig (uden Forvirring; jof. Blench).
Unbless'ed, Unblest', *a.* ikke velsignet; vanhellig; ulykkalig.

Unblood'y, *a.* ikke blodig; ikke blodtørstig, ikke grusom. **Unblood'ied**, *a.* † ubesmittet med Blod.

Unblówn, *a.* ikke udsprungen, endnu i Knopper.

Unblówn, *a.* ikke udslukket; ikke blæst op.

Unbod'ied, *a.* ulegemlig; befriet fra Legemet.

Unbólt, *v.* skyde Staaen fra, lukke op; oplade.

Unbólted, *a.* usældet, ikke figtet; *fig.* grov, plump, usleben.

Unbon'neted, *a.* † uden Hue, ubedækket; uforbulgt.

Unbook'ish, *a.* uden Læselyst, ikke læselysten; ubannet, uopdraaen. [have Støvler paa.

Unboot', *v.* trække Støvlerne af. —ed, *a.* uden at

Unborn', *a.* ufødt, tilkommende.

Unbor'rowed, *a.* ikke laant, egen; ægte.

Unbos'om, (udt. *un-boos'-um*), *v.* aabenbare i Fortrolighed, betro, aabne.

Unbot'tomed, *a.* † bundløs; uden fast Grundvold, skrøbelig.

Unbought', *a.* ikke købt; uden Køber.

Unbound', *a.* ubunden, (*vid.* Unbind).

Unbound'ed, *a.* —ly, *ad.* ubegrændset, grændseløs; uindskrænket. —ness, *s.* Grændseløshed; Uindskrænkethed *c.*

Unbount'eous, *a.* umild, ikke godgørende, uædel.

Unbow', *v.* † *vid.* Unbend.

Unbow'ed, *a.* ubøjet. Unbówed, *a.* ikke buet, ikke hvælvet. [sætte, vise.

Unbow'el, *v.* tage Indvoldene ud af; *fig.* fremBrácе, *v.* spænde op, snøre op, knappe op; løse, løsne; — ed drums, dæmpede Trommer *pl.*

Unbreast', *v. vid.* Unbosom.

Unbréathed, *a.* uøvet. Unbréathing, *a.* † livløs.

Unbred', *a.* ikke oplært; uopdragen, raa, plump.

Unbreech'ed, *a.* som endnu ikke har faaet Buxer, uden Buxer; S. T. løst fra Brøgen.

Unbribed, *a.* ubestukket, ikke lejet.

Unbridle, *v.* tage Bidslet el. Tømmen af. Unbrísíled, *a.* tøjleløs, utæmmet, ustyrlig.

Unbróke, **Unbróken**, *a.* ikke brukken, hel; ikke undertvungen, usvækket; utæmmet, ikke afrettet, ikke tilkørt.

Unbuc'kle, *v.* opspænde, løse.

Unbuild', *v.* ødelægge, nedrive. Unbuilt', *a.* ubygget.

Unbung', *v.* tage Spundsen af.

Unbur'den, **Unbur'then**, *v.* aflæsse, afkaste; *fig.* aabenbare (brød der ligger tungt paa Hjærtet).

Unbur'ied, (-bur- udt. *-ber-*), *a.* ubegravet.

Unburn'ed, **Unburnt'**, *a.* ubrændt, ikke opbrændt; ikke afbrændt (om Vin).

Unbus'ied, (-bus- udt. *-biz-*), ubeskæftiget, ledig.

Unbut'ton, *v.* knappe op.

Uncáge, *v.* befri af et Bur el. Fængsel.

Uncalm', *v.* † forurolige, forstyrre.

Uncamp', *v.* † forskrive fra Kampladsen.

Uncan'did, *a.* uoprigtig, uærlig.

Uncanon'ical, *a.* ikke kanonisk. —ness, *s.* Uoverensstemmelse med Kirkeanordningerne *c.*

Uncap', *v. tage Hætten* el. Bedækningen af; aabne.

Uncáred-for, *a.* upaagtet, ikke sørget for.

Uncar'nate, *a.* † ikke inkarneret.

Uncáse, *v.* tage ud af Foderalet el. Bedækningen, trække ud; blotte, afklæde.

Uncaught', *a.* ikke fanget; endnu ikke grebet.

Uncaus'ed, *a.* uforaarsaget, uden Anledning.

Uncau'tious, *a.* † uforsigtig.

Uncéasing, *a.* —ly, *ad.* uophørlig.

Uncen'sured, *a.* ubadlet, fri for Dadel.

Uncerem'onious, *a.* ligefrem, som ikke gør Omstændigheder, utvungen.

Uncer'tain, *a.* uvis, ikke vis paa; uvis, ubestemt, usikker, ikke paalidelig; ustadig. —ed, *a.* † gjort uvis el. ubestemt. —ly, *ad.* uvist; ubestemt. —ty, *s.* Uvished; Usikkerhed *c.*

Unces'sant, *a.* † uophørlig.

Unchain, *v.* aflænke, løse el. befri fra Lænker, befri.

Unchal'lengeable, *a.* uforkastelig, dadelfri. Unchal'lenged, *a.* uden Indsigelse, upaatalt.

Unchángeable, *a.* — bly, *ad.* uforanderlig. —ness, *s.* Uforanderlighed *c.* Unchánged, *a.* uforandret; uforanderlig. Unchánging, *a.* som ikke forandrer sig, blivende, bestandig. [(en Bestyrdning).

Uncharge', *v.* aflæsse; † tilbagekalde, tage tilbage

Unchar'itable, *a.* — bly, *ad.* ukærlig, ubarmhjertig, umild. —ness, *s.* Ukærlighed *c.*

Uncharm', *v.* løse fra Trylleri. —ing, *a.* † ikke fortryllende.

Uncháry, *a.* uforsigtig, ubetænksom.

Unchaste, *a.* —ly, *ad.* ukydst, utugtig. Unchastity, *s.* Ukydskhed *c.*

Unchastised, *a.* ikke straffet; ikke holdt i Tugt el. Ave, uøvet, utæmmet.

Uncheck'ed, *a.* ustandset, uhindret.

Unchéerful, *a.* sørgmodig, trist, ulystig. —ness, *s.* Sørgmodighed, Melankoli *c.* Unchéery, *a.* † ubehelig, ikke oplivende.

Unchild, *v.* † berøve Børn, gøre barneløs; gøre uværdig til at kaldes Barn, gøre (et Barn, el. Børn) Forældrene uværdigt.

Unchrist'ian, *a.* ukristen, vantro; ukristelig; *v.* † behandle som Ukristen, afholde fra el. berøve Daaben; berøve kristelig Tro og Kærlighed, gøre til Ukristen. (nu bruges Formen: Unchrist'ianize). —ly, *a.* & *ad.* ukristelig. —ness, *s.* † Ukristelighed *c.*

Unchurch', *v.* † udelukke fra Kirken.

Un'cial, *a.* Uncial-; *s.* Uncialbogstav *m.*

Un'cinate, *a.* T. krogformig (om Haarene paa visse Planter).

Uncir'cumcised, *a.* uomskaaren. Uncircumci'sion, *s.* Ikke-Omskærelse, Forbud *c.* (Rom. 2, 26).

Uncir'cumscribed, *a.* ubegrændset, uindskrænket.

Uncir'cumspect, *a.* uforsigtig, ikke varsom.

Uncircumstan'tial, *a.* uvigtig.

Uncív'il, *a.* —ly, *ad.* ubøflig. —ized, *a.* uciviliseret, raa; uanstændig, grov.

Unclasp', *v.* opbægte; *fig.* oplukke, aabne.

Unclas'sic, —al, *a.* ikke klassisk.

Un'cle, *s.* Onkel *c.* (Farbroder, Morbroder *c.* ogsaa: Ens Tantes Mand *c.*).

Unclean, *a.* urен, (mudsig; *fig.* uren; ukydsk, ed-

- 'liness, *s.* Urenlighed *c.* —'ly, *a.* urenlig. Urenhed *c.* Uncleans'ed, *a.* urenset.
oh', *v.* aabne (en lukket Haand).
r', *v.* † opløse, tilintetgøre.
lh', *vid.* Unclench.
', *v.* befri for en Byrde el. Hindring, lette;

st'er, *v.* sætte i Frihed, befri.
e, *v.* lukke op, aabne. —ed, *a.* aaben, ikke indhegnet; ufuldendt; uforseglet.
he, *v.* afklæde. —ed, *a.* afklædt; uden Klæder.
d', *v.* opklare, opmuntre. —ed, *a.* skyfri; let, klar. —edness, *s.* Klarhed *c* —y, *a.* r. [Kloerne.
oh', *v.* oplukke, aabne med Magt; rive ud af
t'ed, *a.* spændt ned (om Hanen paa et Gevær).
', *v.* tage Kappen el. Hovedtøjet af. —ed, ovedtøj el. Kappe.
, *v.* oprulle, vikle op (hvad der er sammen- sammenviklet). [Fatning.
ect'ed, *a.* ikke samlet; ikke fattet, ude af
ured, *a.* ufarvet; uplettet; ikke udsmykket elsen).
bed, *a.* ukæmmet, uredt.
eat'able, (-come- udt. *-cum-*), *a.* † og × ig, utilgængelig.
e'liness, *s.* Mangel paa Ynde, Utækkeligheden'ly, *ad.* ikke tækkelig, usøn; usammelig.
'fortable, *a.* —bly, *ad.* utrøstelig, utilfreds, jet, urolig; ubekvem, ubehagelig, uhyggelig. Utrøstelighed, Utilfredshed, Uro; Ubekvem- Ubehagelighed *c.*
man'ded, *a.* ikke befalet, ikke paabudet.
mend'able, *a.* urosværdig. Uncommend'- rost.
'mon, *a.* —ly, *ad.* ualmindelig, usædvanlig, —ness, *s.* Ualmindelighed, Sjeldenhed *c.*
mùnicated, *a* ikke meddelt. Uncommu- umeddelelig, taus, tilbageholden.
pact', —ed, *a.* † ikke kompakt el. fast.
'panied, *a.* † uledsaget.
pas'sionate, *a.* † ufølsom, ubarmhjærtig.
pel'lable, *a.* ubetvingelig. Uncompel'led, ten.
plaisant', *a.* —ly, *ad.* ufojelig; uhøflig, g, frastødende.
ply'ing, *a.* ufojelig, ikke eftergivende.
pound'ed, *a.* usammensat, ublandet; ikke simpel. —ness, *s.* Simpelhed, Renhed *c.*
prehen'sive, *a.* † ikke i Stand til at begribe; ig, ufattelig.
promising, *a.* som ikke giver efter for mod- nciper, som ikke forløber sig el. stiller sig blot.
ceivable, *a.* —bly, *ad.* † ubegribelig. Un- d, *a.* ikke fattet el. forstaaet.
cern', *s.* Ligegyldighed, Sorgløshed *c.* — edly, *ad.* ubekymret (for, with, for), lige- ved, at). —edness, *s.* Ligegyldighed, Kold- *c.* —ing, *a.* † ligegyldig, uvedkommende. *s.* Ubelagtighed *c.*

Unconclúdent, Unconclúding, Unconclúsive, *a.* † *vid.* Inconclusive.
Unconclúdible, *a.* † ubestemmelig.
Unconcoct'ed, *a.* uforbøjet; umoden.
Uncondem'ned, *a.* udømt, ikke forhørt (Ap. G. 16, 37, og 22, 25); ikke forkastet.
Uncondi"tional, *a.* —ly, *ad.* ubetinget.
Unconfinable, *a.* † ubegrændset. Unconfined, *a.* —ly, *ad.* ubegrændset, grændseløs; uindskrænket.
Unconfirm'ed, *a.* ubestyrket, ubefæstet, svag; ukonfirmeret.
Unconform', *a*, ulig. —able, *a.* uoverensstemmende, ikke tilsvarende. —ity, *s.* Uoverensstemmelse *c.*
Unconfúsed, *a.* —ly, *ad.* uforvirret, tydelig.
Unconfútable, *a.* uomstødelig, uigjendrivelig.
Uncongéaled, *a.* ikke frossen.
Uncon'jugal, *a.* uægteskabelig.
Unconnect'ed, *a.* usammenhængende.
Unconniving, *a.* uoverbærende, ikke skaanende.
Uncon'querable, *a.* —bly. *ad.* uovervindelig. Uncon'quered, *a.* uovervunden, ubesejret; uovervindelig, ubetvingelig.
Uncon'scionable, *a.* —bly, *ad.* samvittighedsløs; urimelig; × uhyre. —ness, *s.* Urimelighed *c.*
Uncon'scious, *a.* —ly, *ad.* ubevidst, bevidstløs; uvitterlig; uvidende (om, of).
Uncon'secrate, *v.* † vanhellige. —ed, *a.* uindviet.
Unconsent'ed-to, *a.* ikke indvilliget, ikke indrømmet. Unconsent'ing, *a.* ikke tilstaaende, ikke samtykkende.
Unconsid'ered, *a.* ikke betænkt, uoverlagt.
Uncon'sonant, *a.* † uoverensstemmende.
Uncon'stant, † *vid.* Inconstant.
Unconstitútional, *a.* —ly, *ad.* forfatningsstridig.
Unconstráined, *a.* —ly, *ad.* tvangfri, utvungen, uden Tvang. Unconstráint, *s.* Tvangløshed, Utvungenhed *c.*
Unconsult'ing, *a.* † overilet, uklog.
Uncensum'mate, *a.* † ufuldbragt, ikke tilendebragt.
Uncontent'ed, *a.* † *vid.* Discontented. Uncontent'ingness, *s.* det Utilfredsstillende.
Uncontest'able, *a.* uomtvistelig. Uncontest'ed, *a.* uomtvistet; ojensynlig.
Uncontróllable, *a.* —bly, *ad.* uimodstaaelig; uafværgelig; ustyrlig; uomtvistelig; ubestridelig. Uncontrólled, *a.* —ly, *ad.* ubetvunget; uindskrænket; uomtvistet.
Unconver'sant, *a.* ikke fortrolig, ikke bevandret.
Uncord', *v.* løse op, løse Snoren fra.
Uncork', *v.* trække op (en Flaske).
Uncorrect'ed, *a.* urettet; uforbedret.
Uncorrupt'ed, (Uncorrupt' †), *a.* uforderret; uforfalsket. — edness, *s.* Ufordervethed *c.* (jvf. In—).
Uncoun'sellable, *a.* utilraadelig.
Uncount'able, *a.* † utallig. Uncount'ed, *a.* utalt.
Uncoun'terfeit, *a.* † ikke eftergjort, uforfalsket, ægte.
Uncou"ple, *v.* løse af Kobbelet (Hunde); løse, adskille.
Uncóurteous, *a.* —ly, *ad.* uhøflig, [redacted]

—ness, *s.* Uhøflighed *c.* **Uncóurtliness,** *s.* Uhøflighed, Mangel paa Finhed, Uflebenhed *c.* **Uncóurtly,** *a.* uhøflig, ubeleven.

Uncouth', (udt. *un-cooth'*), *a.* —ly, *ad.* ukjendt; ualmindelig, felsom, besynderlig; raa, fæl. —ness, *s.* Selsomhed, Besynderlighed; Raahed, Uhyggelighed *c.*

Uncov'er, *v.* afdække, tage Dækket el. Bedækningen af; tage Tøget af; afkløde, blotte; aabenbare. vise; tage Hatten af; to stand —ed, at staa barhovedet, el. med blottet Hoved.

Uncreáte, *v.* tilintetgøre. —ed, *a.* uskabt.

Uncred'ible, *a.* † utrolig. Uncred'itable, *a.* † uhæderlig; —ness, *s.* † Mangel paa Agtelse *c.* (*vid.* Discreditable).

Uncrown', *v.* berøve Kronen. —ed, *a.* ikke kronet.

Unc'tion, *s.* Salving, Salvelse *c.* (ogsaa *fig.*); Salve *c.* (jvf. Unguent); extreme —, sidste Salvelse *c.* (i den romerske Kirke); to preach with —, prædike med Salvelse. Unc'tuous, *a.* fedtet, olieagtig; fed. Unc'tuousness, (Unctuos'ity †), *s.* fedtet el. oliagtig Beskaffenhed, Fedme *c.*

Uncul'pable, † *vid.* Inculpable.

Uncul'tivated, *a.* udyrket; udannet.

Uncum'bered, *a.* † ubetynget, ubebyrdet.

Uncurb'able, *a.* utæmmelig. Uncurb'ed, *a.* utæmmet, tøjleløs, utvungen.

Uncurl', *v.* lade (Krøllerne) falde ned, udglatte; blive slet el. lige, falde ud (om Krøller). —ed, *a.* ukrøllet.

Uncur'rent, *a.* † ugangbar (sprukken Mynt).

Uncurse', *v.* † befri fra Fordømmelse.

Undam', *v.* aabne Dæmningen for.

Undáted, *a.* ikke dateret.

Un'dated, *a.* bølget.

Undaunt'ed, *a.* —ly, *ad.* uforfærdet, uforsagt, modig. —ness, *s.* Uforfærdethed *c.*

Undawn'ing, *a.* endnu ikke gryende.

Undeaf', *v.* † befri fra Døvhed.

Undebauch'ed, *a* uforført, uforbørvet, ren.

Undec'agon, *s.* Ellevekant *c.*

Undecáyed, *a.* uvækket, i sin fulde Kraft. Undecáying, *a.* ikke aftagende, ikke henfaldende; udødelig.

Undecéivable, *a.* ubedragelig. **Undecéive,** *v.* bringe ud af Vildfarelse, aabenbare (En) Sandheden. —ed, *a.* ikke bedraget.

Undécency, *s.* **Undécent,** *a.* —ly, *ad. vid.* In—.

Undecided, *a.* uafgjort, ubestemt. Undecísive, *a.* † uafgørende.

Undeck', *v.* berøve Smykkerne el. Prydelsen. —ed, *a.* usmykket.

Undeclínable, *a.* uafvigelig; som ikke kan deklineres, uforanderlig. Undeclíned, *a.* ikke afvigende, lige; ikke deklineret.

Undecompósable, *a.* uopløselig. Undecompósed, *a.* uopløst.

Undecompound'ed, *a.* uopløst.

Undeeded, *a.* † daadløs, uden Storhaad, ubesømt; × *ikke overdraget ved Dokument.*

Undefécasible, *a.* uudsletlelig, som ikke kan tilintetgøres el. ophæves.

Undefiled, *a.* ubesudlet, ubesmittet, pletfri. —ness, *s.* † Ubesmittethed *c.*

Undefinable, *a.* ubestemmelig. Undefined, *a.* ubestemt.

Undéify, *v.* † berøve Guddommeligheden.

Undelighted, *a.* ikke fornøjet, misfornøjet, uglad, utilfreds. Undelíghtful, *a.* ikke glædelig, glædeløs.

Undemon'strable, *a* ubevislig.

Undeniable, *a.* —bly, *ad.* unegtelig, uimodsigelig.

Undepend'ing, *a.* † *vid.* Independent.

Undepráved, *a.* uforbørvet.

Un'der, *pr. & ad.* under; ringere end, under-; *a.* underordnet, ringere, Under-; —age, mindreaarig; umyndig. —action, *s.* underordnet Handling. Medhandling *c.* (i et Skuespil). —beár, *v.* bære; udholde, taale; † fore, forsyne med Underfoder (Klæder); —beárer, *s.* Bærer; Ligbærer *c.* —bid', *v* underbyde; stambyde. —bred', *a.* af simpel Oprindelse, uopdragen. —buy', *v.* købe under Prisen. —creft, *s.* Hvælving under Koret *c.* (i en Kirke); hemmelig underjordisk Gang *c.* —do', *v.* gøre for lidet; stege el. koge for lidet; —done', ikke kogt el. stegt nok, ikke mør. —filling, *s.* Grundbygning, Grund *c.* —flow, *v.* † tage i Haanden; forretage sig. —foot, *ad.* nedenunder; S. T. under Stævnen (om Ankeret strax efter det er faldet); *a.* † lav, ringe; nedtrampet, flygtet. —gó, *v.* gjennemgaa, lide, udstaa; taale, udholde; † bære, have, besidde; være underkastet, skulle modtage. —grad'uate, *s.* Ikke-Graduereet *c.*, En som endnu ikke har nogen akademisk Grad. —ground, *s.* underjordisk Sted *n.*; *a. & ad.* underjordisk; under Jorden. —growth, *s.* Underskov, Krathskov *c.*, Krat *n.* (mellem højere Træer). —hand, *ad* underhaanden, hemmelig, ved hemmelige Midler; *a.* hemmelig, skjult, listig. —hand'ed, *a.* hemmelig.

Underlíved, *a.* ikke afstedet, ikke laant.

Under-lábourer, *s.* Haandlanger *c.* (Stregen foran de følgende Ord staar istedenfor Under). —láy, *v.* underlægge. —láyer, *s.* Underlag *n.* —leaf, *s.* et Slags Mosteble *n.* —let', *v.* bortleje el. bortforpagte under Værdien); bortleje hvad man har lejet; —let'ting, Fremleje *c.*; —letter, *s.* en Forpagter som bortlejer. —lie, *v.* ligge under; ligge til Grund for; være bunden til. —line, *v.* understrege; † hemmelig paavirke. —ling, *s.* underordnet Assistent, Undermand, Underordnet; ubetydelig Person, Usling *c.* —mast'ed, *a.* S. T. med altfor korte Master. —master, *s.* Underlærer *c.* —meal, *s.* † Mellemmad *c.* —mine, *v.* underminere, undergrave; *fig.* styrte ved Rænker. —miner, *s.* Minerer, Minegraver *c.*; *fig.* hemmelig Fjende *c.* —most, *a.* underst; nederst, lavest. —neath, *ad.* nedenunder, underneden; *prp.* under. —officer, *s.* underordnet Embedsmand *c.*

Un'dern, *s.* † (det tyvste Unden el. Unnen), Formiddag *c.* (Klokken 9); i det nordlige England: Eftermiddag *c.*

Underogátory, *a.* ikke formindskende, ikke forringende, ikke nedværdigende.

part, *s.* underordnet Rolle; Mellemakt *c.* foran de følgende Ord staar istedenfor Under); . lægge Sten under (et Fodstykke), under- —plot, *s.* underordnet Handling, Mellem- *c.* (i Skuespil); hemmelig Plan *c.* —**práise**, *v.* urdere, ikke rose nok. —**prize**, *v.* under- —**prop'**, *v.* sætte Stiver til, afstive, under- **propor'tioned**, *a.* uforholdsmæssig. —**ráte**, *v.* for ringe; —**rate**, *s.* usædvanlig ringe Pris, *c.* —**run'**, *v.* løbe under med en Baad; ; to — run' a tackle, S. T. at klare en —**sáy**, *v.* † sige derimod, modsige. —**scóre**, nedenunder, understrege. —**sell'**, *v.* under- ndre). —**set'**, *v.* sætte el. stille under, under- **-set**, *s.* S. T. Understrøm *c.* —**set'ter**, *s.* fod *c.*, Underlag *n.* —**set'ting**, *s.* Fodstykke rdel *c.* —**sher'iff**, *s.* Under-Sheriff *c.* (*vid.* —**sher'iffry** †, —**shriévalty**, *s.* en Under- Embede *n.* —**shot**, *a.* Underfalds- (-Hjul, —**song**, *s.* Omkvæd, Kor *n.* —**sort**, *s.* lasse *c.* (af Folk).

stand', *v.* forstaa, begribe; indse; vide; fjen- ., holde for; faa at vide, høre. —**able**, *a.* † g. —**er**, *s.* † En som forstaar noget, Kyndig; . —**ing**, *a.* forstandig, indsigtsfuld; *s.* For- ndsigt, Kundskab; Forstaaelse *c.* —**ingly**, Indsigt, med Forstand, fornuftig.

'strapper, *s.* Underbetjent, Haandlanger, net Person *c.*

tåke, *v.* paatage sig, foretage sig; overtage; we; love, indestaa for; † binde an med, an- blade sig med; paatage sig at besørge el. føre; , være Borgen for. **Undertåker**, *s.* En som el. paatager sig noget; En som besørger Be- , Bedemand *c.* **Undertáking**, *s.* Foretagende, .

ten'ant, *s.* Forpagter paa anden Haand, Un- gter *c.* (Stregen foran de følgende Ord staar r Under); —**time**, *s.* † Eftermiddag (*vid.* Un- —**tow**, *s.* Understrøm *c.* (i anden Retning end ien ovenover). —**valuátion**, *s.* Undervurde- ɔfættelse, Forringelse *c.* —**val'ue**, *v.* undervur- se for ringere, miskjende, nedsætte, ringeagte; Pris, Spotpris; Nedsættelse, Forringelse *c.* r, *s.* En som ringeagter, Foragter *c.* —**wood**, skov *c.* —**work**, *s.* ringere el. underordnet Ar- *v.* arbejde for ringere Løn end (Andre); ikke lig bearbejde el. ubarbejde; undergrave, søge g at styrte. —**write**, *v.* underskrive, under- forsikkre (ved at underteqne en Assurance- aa et Skib el. en Ladning), assurere. —**writer**, tegnet; Assurør, Assurador *c.* —**writing**, rration, Assurance *c.*

scribed, *a.* ubeskrevet, ikke kundgjort.

ser'ved, *a.* —ly, *ad.* ufortjent. —**ness**, *s.* paa Fortjeneste, Uværdighed *c.* **Undeser ver**, m er uden Fortjeneste, Uværdig *c.* **Undeserv'**- —ly, *ad.* ikke fortjenende, som ikke fortjener, (til, of).

signed, *a.* —ly, *ad.* ikke tilsigtet, uforsætlig, som man ikke har til Hensigt. —**ness**, *s.* Uforsætlighed, Tilfældighed *c.* **Undesígning**, *a.* handlende uforsætlig, villieløs; ikke svigagtig, ærlig, troskyldig, uforstilt.

Undesirable, *a.* ikke ønskelig, ubehagelig. **Undesired**, *a.* ikke ønsket, ikke forlangt. **Undesíring**, *a.* ikke attraaende, ligegyldig, ikke lysten.

Undestroy'able, *a.* † uforgængelig. **Undestroy'ed**, *a.* ikke ødelagt, ufortæret.

Undeter'minable, Undeter'minate, etc., *vid.* In—. **Undeter'mined**, *a.* ubegrændset; ubestemt; uafgjort.

Undevout', *a.* —ly, *ad.* uden Andagt, irreligiøs.

Undiaph'anous, *a.* † uigjennemsigtig.

Undied, *a.* ufarvet.

Undi'genous, *a.* frembragt af Vandet.

Undigest'ed, *a.* ufordøjet.

Undight, *v.* † aftage, aftrække, afklæde.

Undimin'ishable, *a.* uformindskelig. **Undimin'ished**, *a.* uformindsket; ikke forklejnet, ikke forringet.

Undine', (ubt. *un-dēen*), *s.* Undine *c.* (Fabeldig Vandaand). [stadiget.

Undint'ed, *a.* † umærket af Slag, uforslaaet, ube-

Undirect'ed, *a.* ikke styret, ikke ledet; uadresseret, uden Adresse (om Breve).

Undiscern'ed, *a.* ubemærket, uopdaget. —ly, *a.* uden at opdages, uset **Undiscern'ible**, *a.* —bly, *ad.* ukjendelig, ikke til at skjelne, umærkelig, usynlig; —ness, *s.* Ukjendelighed *c.*, det ikke at kunne skjelnes. **Undiscern'ing**, *a.* som ikke gør Forskjel; uden Dømmekraft, kortsynet, uforstandig, ubetænksom.

Undis'ciplined, *a.* ubisciplineret, uvant til Tugt og Orden; ikke undervist, usøvet.

Undisclóse, *v.* † holde skjult.

Undiscord'ing, *a.* † ikke skurrende, harmonerende.

Undiscov'erable, *a.* ikke til at opdage. **Undiscov'ered**, *a.* ikke opdaget, ubemærket.

Undiscréet, *a.* —ly, *ad. vid.* In—.

Undisguised, *a.* ikke forklædt; uforstilt.

Undishon'oured, *a.* ubeskæmmet.

Undismáyed, *a.* uforsagt, uforfærdet.

Undisobliging, *a* ikke stødende, ufornærmelig.

Undispósed-of, *a.* ikke afhændet, ikke bortgivet.

Undisputable, *a.* † ustridig, (*vid.* In—). **Undisputed**, *a.* ubestridt; ustridig.

Undissem'bled, *a.* uforstilt, aaben, oprigtig. **Undissem'bling**, *a.* uforstilt, aaben.

Undissolv'ed, *a.* uopløst. **Undissolv'ing**, *a.* som ikke opløser sig, ikke smeltende. [uforstyrret.

Undistem'pered, *a.* ikke upasselig; ikke forvirret,

Undistin'guishable, *a.* —bly, *ad.* uskjelnelig, ukjendelig, utydelig. **Undistin'guished**, *a.* uden Forskjel; utydelig, umærkelig; ubemærket, ikke udmærket. **Undistin'guishing**, *a.* som ingen Forskjel gør; hensigtsløs.

Undistract'ed, *a.* —ly, *ad.* ikke adspredt, ikke forvirret, uforstyrret. —**ness**, *s.* Fribed for Forstyrrelse, Samling, Roligbed *c.* (Tankernes, Sindets).

Undistrib'uted, *a.* ikke fordelt el. uddelt; T. ikke udvidet, indskrænket (Betydning af et Ord).

Undistur'bed, *a.* —ly, *ad.* uforstyrret, rolig. —**ness**, *s.* Roligbed *c.*

Undividable, *a.* † udelelig. **Undivíded,** *a.* —ly, *ad.* udelt.

Undo', *v* gøre ugjort, gøre ugyldig, tage tilbage, ophæve, afskaffe; løse, løse op, tage fra hinanden, skaffe bort; ødelægge, tilintetgøre, styrte i Ulykke. —er, *s.* Ophæver, Afskaffer; Forstyrrer, Ødelægger *c.* —ing, *a.* opløsende, fordærvelig, skadelig; *s.* Undergang, Fordærvelse, Ulykke *c.* **Undone',** *a.* ugjort; ødelagt, tilintetgjort; he is —, det er ude med ham, han er om en Hals.

Undock', *v.* tage ud af Dokken (et Skib).

Undoubt'ed, *a.* upaatvivlelig, ustridig. —ly, *ad.* uden Tvivl, vist, visselig. **Undoubt'ful,** *a.* † utvivlsom. **Undoubt'ing,** *a.* ikke tvivlende.

Undrawn', *a.* ikke trukket; ikke lokket; ikke tegnet.

Undress', *v.* afklæde; afføre Pynten; tage Bindet af (et Saar). **Un'dress,** *s.* los maglig Klædedragt, Negligé, Morgen- el. Natdragt; daglig Dragt *c.* **Undress'ed,** *a.* ikke paaklædt, ikke pyntet; ikke tillavet; ikke bragt i Orden; utilberedt.

Undros'sy, *a.* fri for Sinner el. Metalskum, ren, luttret, pur.

Undúe, *a.* Undúly, *ad.* utilbørlig; pligtstridig, urigtig, ulovlig.

Un'dulary, *a* bølgende. **Un'dulate,** *v.* bølge; bevæge bølgeformig; T bølget (om Blade). **Un'dulated,** *a.* bølget, bølgeformig. **Undulátion,** *s.* bølgende Bevægelse *c.* **Un'dulatory,** *a.* bølgende, bølgeformig.

Undúly, *ad. vid.* Undue.

Undust', *v.* † afstøve, (*vid.* **Dust,** *v.*, som nu bruges i samme Betydning).

Undúteous, Undútiful, *a.* —ly, *ad.* udydig; ulydig; ajentridig. **Undútifulness,** *s.* Ulydighed, Gjenstridighed *c.* [lig.

Undy'ing, *a.* som aldrig dør, uforgængelig, udødelig.

Unearth', *v.* drive frem af sin Hule (f. Ex. the terrier will the fox). **Unearth'ed,** *a.* drevet frem af sin Hule, opjaget. **Unearth'ly,** *a.* ikke jordisk.

Uneasiness, *s.* Umageligbed, Ubehageligbed; Besværlighed; Uro, Ængstelighed *c.* **Uneasy,** *a.* —ily, *ad* ubekvem, umaglig, ubehagelig, byrdefuld, besværlig, tung; vanskelig; tvungen, stiv, ikke fri; urolig, misnøjdsom, ængstelig.

Uneath, Unneth, *ad.* † ikke let, vanskelig, neppe.

Uned'ifying, *a* uopbygaelig.

Unembar'rassed, *a* ikke forlegen.

Unemploy'ed, *a.* uden Arbejde, ledig; ubrugt, uanvendt

Unentan'gle, *v* † *vid.* Disentangle. **Unentan'gled,** *a.* ikke indviklet. [undelig.

Unen'vied, *a* umisundt. **Unen'vious,** *a.* ikke misUneq'uable, *a.* ikke ens, ulige, forskjellig.

Unequal, *a* ly, *ad.* ulige, ikke ens; uforholdsmæssig, ikke veren; uregelmæssig; partisk; ubillig, uretfærdig, to be - to a task, ikke være et Arbejde voren led, *a* uforliguelig. —ness, —ity, *s.* Ulighed *c.*

Uneq uitable, *a.* ubillig, uretfærdig, partisk.

Unequiv ocal, *a.* ly, *ad* utvetydig, utvivlsom.

Uner rable, *a.* † ufejlbar. —ness, *s.* Ufejlbarhed *c.* **Uner'ring,** *a.* ikke fejlende; vis, fikker; —ly, *ad.* ufejlbarlig, fikkert.

UnescheW'able, *a.* † uundgaaelig.

Unespied, *a.* uset, uopdaget.

Unessáyed, *a.* uprovet, uforsøgt.

Unessen'tial, *a.* uvæsenlig, uvigtig; væsenløs; *s.* uvæsenlig Del *c.* [fastsat, ikke grundet.

Unestab'lish, *v.* † opløse. **Unestab'lished,** *a.* ikke

Uneven, *a.* —ly, *ad.* ujævn; ikke ens, ulige. —ness, *s.* Ujævnhed; Uroligbed, Uro; Foranderlighed *c.*

Unev'itable, *a.* † uundgaaelig, (*vid.* In—).

Unexact'ed, *a.* ikke aftvungen, ikke affordret.

Unexam'pled, *a.* exempelløs (enestaaende, uden Lige).

Unexcep'tionable, *a.* uforkastelig.

Unexempt', *a.* ikke undtaget, ikke fritaget.

Unex'ercised, *a.* uøvet, uvant. [bortmanet.

Unex'orcised, *a.* ikke uddrevet ved Besværgelse, ikke

Unexpectátion, *s.* Mangel paa Fremsynethed *c.* **Unexpect ed,** *a.* —ly, *ad.* uventet, pludselig, uforudset. —ness, *s.* det Uventede.

Unexperienced, *a.* uerfaren.

Unexpert', *a.* uerfaren, ukyndig.

Unexpired, *a.* ikke til Ende, ikke endt.

Unexplained, *a.* uforklaret. **Unexplainable,** *a.* uforklarlig.

Unexpress'ed, *a.* ikke udtrykt. **Unexpres'sible,** *a.* † usigelig. **Unexpres'sive,** *a.* som ikke udtrykker; † usigelig, unævnelig.

Unextin'guishable, *a.* uudslukkelig. **Unextin'guished,** *a.* ikke slukket; uslukkelig.

Unfáiling, *a.* ufejlbar, vis.

Unfáir, *a.* —ly, *ad.* uoprigtig, uærlig, falsk. **Unfáir,** *v.* † vanfire. —ness, *s.* Uærlighed, Uredelighed *c.*

Unfáithful, *a.* —ly, *ad.* utro, troløs; vantro. —ness, *s* Troløsbed, Utroskab *c.*

Unfamil'iar, *a.* ikke fortrolig; usædvanlig, ubekjendt. —'ity, *s.* Mangel paa Fortrolighed *c.*

Unfash'ionable, *a.* — bly, *ad.* ikke moderne, gaaet af Brug; † uformelig. —ness, *s.* Afvigelse fra Moden *c.* **Unfash'ioned,** *a.* uformet, formløs; ubearbejdet, raa. [slimpe.

Unfast', *a.* ikke fast, usikker. —en, *v.* løse, gøre løs,

Unfath'omable, *a.* —bly, *ad.* umaaleligt, bundløs; uudgrundelig, uudforskelig. —ness, *s.* Umaaleligbed *c.* **Unfath'omed,** *a.* bundløs.

Unfávourable, *a.* —bly, *ad.* uvenlig, ugunstig; — wind, Modvind *c.* —ness, *s* Uvenlighed, Umildbed *c.*

Unfeasible, *a.* ugerlig.

Unfeatured, *a.* med uregelmæssige Ansigtstræk bæslig, fortrukken.

Unfeed, *a.* ikke betalt, ikke honoreret.

Unfeeling, *a.* —ly, *ad.* følelsløs, haardhjærtet. —ness, *s.* Følelsløsbed, Ufølsomhed *c.* **Unfelt',** *a* ufølt, ubemærket.

Unfeign'ed, *a.* —ly, *ad.* uforstilt, oprigtig.

Unfence', *v.* borttage Hegnet el. Beskyttelsen. —ed, *a.* værnløs, ubeskyttet; forsvarsløs, værgeløs.

Unfer'tile, *a.* ufrugtbar.

ter, *v.* aflænke, løse af Lænkerne. —ed, *a.* ubunden. [nesker el. Dvr.
ired, *a.* som ikke fremstiller Figurer af Men-
i', *a.* svag, usikker (om Ting); ustadig, vak-
—ness, *s.* Skrøbelighed, Ustadighed *c.* (Jvf.

v. gøre usikket. Unsit', *a.* —ly, *ad.* usikket,
udvelig; upasſende. —ness, *s.* Usikkethed,
mmelighed *c.* —ting, *s.* upasſende
, *v.* gøre løs, løse, løsne; gøre flydende, op-
ed, *a.* ustadig; ubestemt; omflakkende, om-
—edness, *s.* Ustadighed; Ubestemthed *c.*
'ged, *a.* ubefjedret, som endnu ikke har faaet
Fjedre; *fig.* umoden.
h'ed, *a.* ikke vant til Blod, uprøvet, uerfaren.
l, *v.* udfolde, udbrede; aabenbare, afløre, vise;
are, meddele; fremstille; lukke ud af Folden.
', *v.* † kurere for Daarskab.
id', —den, *a.* ikke forbuden. —denness, *s.*
t være forbuden.
ed, *a.* utvungen; uforstilt, naturlig; ikke
gravdvis. Unfóreible, *a.* † kraftløs, svag.
bóding, *a.* ikke varslende, uden at give For-

séeable, *a.* † uforudselig.
séen, *a.* uforudset.
skin'ned, *a.* † uden Forhud, omskaaren.
feited, *a.* ufortabt, ikke forspildt.
iv'ing, *a.* uforsonlig.
tunate, *a.* ulykkelig; ubeldig. —ly, *ad.*
é, til Ulykke. —ness, *s.* Ulykke *c.*
ad'ed, *a.* ugrundet; grundløs.
nable, *a.* † ubannelig. Unfráme, *v.* † for-
nnelsen af, el. Formen af. Unfrámed, *a.*
uformet.
ze, *v.* opts.
uent, *a.* usædvanlig, sjelden. —ly, *ad.* ikke
en. Unfrequent', *v.* † forlade. —'ed, *a.*
søgt, ubesøgt.
ble, *a.* ikke let til at smuldre.
ad'ed, *a.* venneløs. Unfriend'liness, *s.*
eb *c.* Unfriend'ly, *a.* uvenlig, ukærlig;
[Præsts).
k', *v.* † aftage Overdragten el. Ornatet (en
en, *a.* ikke frøsen. [Ufrugtbarhed *c.*
tful, *a.* ufrugtbar; frugtesløs. —ness, *s.*
ill'ed, *a.* uopfyldt.
ed, *a.* ikke røget; † ikke afduftet el. afblom-
[løs (et Sejl).
', *v.* udfolde, aabne, udspænde; S. T. gøre
nish, *v.* blotte, berøve. —ed, *a.* ikke for-
nobleret.
d, *a.* ustøbt, usmeltet. Unfúsible, *a.* usmeltelig.
uable, *a.* † som ikke kan vindes. Ungáinful,
nbringende, ufordelagtig.
ily, (Ungáin † el. ×), *a.* ikke indtagende, ube-
ejtet, klodset, forkert; † forgjeves.
'ed, *a.* ustadt, usaaret.
erated, *a.* uavlet, ikke avlet. Ungen'era-
itet avlende, intet frembringende.

Ungen'erous, *a.* —ly, *ad.* uædel, lav; uhæderlig, vanærende.
Ungénial, *a.* umild, ugunstig, ikke god (for Helbreden, for Plantevæxten, f. Ex. – air, — soil).
Ungentéel, *a.* —ly, *ad.* ubeleven, uopdragen, uhøflig, raa.
Ungen'tle, *a.* —ly, *ad.* umild, uvenlig, raa, barsk. —manlike, —manly, *a.* som ikke passer sig for en dannet Mand, udannet, raa; uædel. —ness, *s.* Raahed; Grovhed, Uhøflighed *c*
Ungeomet'rical, *a.* † ugeometrisk.
Ungift'ed, *a.* ubegavet (med Evner).
Ungild'ed, Ungilt', *a.* ikke forgyldt.
Ungird', *v.* løse en Gjord el. et Bælte af. **Ungirt'**, *a.* løs, ikke bundet; løs klædt.
Ungiv'ing, *a.* som ikke bringer Gaver, tomhændet.
Unglove', *v.* trække Handsken af. —ed, *a.* uden Handske paa, bar.
Unglúe, *v.* løsne fra Limen el. Klisteret.
Ungod', *v.* gøre gudløs. —liness, *s.* Ugudelighed *c.* —ly, *a.* —lily, *ad.* ugudelig; ryggesløs.
Ungov'ernable, *a.* —bly, *ad.* uregjerlig, ustyrlig, halstarrig, vild. **Ungov'erned**, *a.* uden Bestyrelse; tøjleløs, utæmmet, vild.
Ungráceful, *a.* —ly, *ad.* uden Ynde, usken, usirlig; ubehagelig. —ness, *s.* Mangel paa Ynde. Uskønhed; Ubehageligheb *c.*
Ungrácious, *a.* —ly, *ad.* unaadig, ugunstig; stødende, ubehagelig; forhadt, modbydelig.
Ungrammat'ical, *a.* —ly, *ad.* ugrammatikalsk.
Ungráte, *a.* † ubehagelig; *s.* Utaknemmelig *c.* (*vid.* Ingrate). —ful, *a.* —fully, *ad.* utaknemmelig, uerkjendtlig; ubehagelig. —fulness, *s.* Utaknemmelighed; Ubehageligheb *c.* [færd).
Ungrávely, *ad.* uden Alvorlighed (i Mine og Ad-
Unground'ed, *a.* —ly, *ad.* ugrundet.
Ungrud'ging, *a.* —ly, *ad.* uden Knurren, uden at klage, villig.
Unguard'ed, *a.* —ly, *ad.* ubevogtet, ubeskyttet, uden Forsvar; uagtsom, uopmærksom, uforsigtig, overilet. [svarer til Regle el. Kloer.
Un'gueal, (ubt. *ung'-gwe-al*), *a.* som hører til el.
Un'guent, *s.* Salve *c.*
Unguic'ulate, Unguic'ulated, *a.* T. med Regle el. Kloer. Un'guiform, *a.* dannet som en Klo.
Un'gula, *s.* T. en hovdannet Flade (fremkommen ved et skraat Snit af en Del af en Cylinders Endeflade). Un'gulate, *a.* dannet som en Hov.
Unguil'ty, *a.* uskyldig.
Unhab'itable, *a.* † ubeboelig (*vid.* Uninhabitable).
Unhaired, *a.* † skægløs.
Unhále, *a.* † usund.
Unhal'low, *v.* vanhellige. —ed, *a.* vanhellig, uindviet. [reden.
Unhand', *v.* slippe. Unhan'dled, *a.* uberørt; ube-
Unhand'some, *a.* —ly, *ad.* usken, usirlig, styg; insømmelig, uhøflig, ikke net; uædel. —ness. *s.* Uskønhed, Stygbed; Uhøflighed, Usømmelighed; uædel Opførsel *c.*, fraſtødende Væsen *n.*
Unhand'y, *a.* —ily, *ad.* ubehændig, klodset, [illegible]

Unhang', *v.* tage ned, tage af (noget som hænger, f. Ex Gardiner). —**ed**, *a.* ikke hængt (i Galgen).

Unhap', *s.* † Ulykke *c.*, Uheld *n.* —**pied**, *a.* † gjort ulykkelig. —**piness**, *s.* Ulykke; Elendighed, Ulykkaligbed *c.* —**py**, *a* ulykkelig, uheldig: sørgelig, elendig; uordentlig; ondskabsfuld; —**pily**, *ad.* til Ulykke, uheldigvis.

Unhar'bour, *v.* drive ud fra et Leje, opjage. —**ed**, *a.* uden Ly; † som ikke afgiver Ly el. Tilflugtssted.

Unhar'dy, *a.* ikke haardfør, frygtsom, forsagt, blødagtig. [uskyldig.

Unharm'ed, *a.* uskadt. **Unharm'ful**, *a.* uskadelig,

Unhar'ness, *v.* spænde fra, tage Seletøjet af; † afvæbne. [Fad), slaa op.

Unhead', *v.* tage Toppen el. den øverste Bund af (et

Unhealable, *a.* uhelbredelig, ulægelig. **Unhéaled**, *a.* † uhelbredet.

Unhealth'ful, *a.* usund, som medfører Sygdomme. **Unhealth'fulness**, *s.* Usundhed *c.* **Unhealth'y**, *a.* ily, *ad.* usund; sygelig, syag.

Unheard', *a.* uhørt, ikke hørt; ubønhørt; — - of, uhørt, uden Eksempel; ubefjendt, uberømt.

Unheart', *v.* † gøre modløs, nedslaa.

Unhéeded, *a.* upaagtet, ubemærket. **Unhéedful**, *a.* † uforsigtig. **Unhéeding**, *a.* uagtsom, uopmærksom, ligegyldig. **Unhéedy**, *a.* † ubetænksom, overilet, pludselig.

Unhéle, *v.* afdække, blotte.

Unhelp'ed, *a.* uden Hjælp, hjælpeløs. **Unhelp'ful**, *a* som ikke hjælper, forgjeves. [Betænkning, rede.

Unhes'itating, *a.* —ly, *ad.* uden Stammen, uden

Unhidebound, *a.* † slap, vid, rummelig.

Unhinge', *v.* lotte af Hængslerne; rokke el. rive fra sit Leje; bringe i Uorden, vende op og ned paa.

Unhóard, *v.* † tage fra en Bunke el. et Forraad, tømme, tilkøle; adsprede.

Unholiness, *s.* Vanhelligbed, Ugudelighed *c.* **Unholy**, *a* vanhellig; ugudelig, ryggesløs.

Unhook', *v.* tage af Krogen, S. T. hugge ud.

Unhoop', *v* tage Baandene af (en Tønde); berøve Kjæbeudskjæringerne.

Unhóped, Unhóped-for, *a.* uforventet, uventet. **Unhopeful**, *a.* ikke haabefuld, ikke meget lovende.

Unhorse, *v.* rive el. kaste af Hesten.

Unhos pitable, *a.* ved Inhospitable.

Unhos tile, *a* ikke fjendsk; † ikke fjendtlig.

Unhouse, *v* jage ud af Huset, berøve Husly, forjage. ed, *a* husvild hjemløs; † ugift.

Unhou seled, *a.* † udelagttagelort i den hellige Nadvere (jvf. Housel).

Unhurt, *a* uskadt —ful, *a.* —fully, *ad.* uskadelig.

Unhusk ed, *a* afskalet

Unicorn, *s* Enhjørning *c* (oprdigtet Dyr; ogsaa for Narhvalen). —ous, *a.* som kun har et Horn, enhjørnet

Unideal, *a* ikke idealisk virkelig

Unidiomatic, *a* enkeltvirket

Uniform, *a* enslydning, ligedannet, overensstemmende; **Uniform** *c* - ly, *s.* Enslydningbed; Overensstemmelse *c* . ed of ly, Uniformitetslære *c.*

den engelske Kirkeanordning (fra Elizabeths Tid). —ly, *ad.* ensformig, lige.

Unigen'iture, *s.* † Enbaarenhed *c.*

Uni'genous, *a.* af samme Art.

Unilat'eral, *a.* ensidet; T. ensfidigt (Ar).

Unilit'eral, *a.* som kun bestaar af et Bogstav.

Unilo'cular, *a.* T. etrummet (om en Bælg).

Unima'ginable, *a.* —bly, *ad* utænkelig.

Unim'itable, *a.* † *vid.* Inimitable.

Unimmer'tal, *a.* ikke udødelig, dødelig.

Unimpáirable, *a.* usvækkelig, uforværelig. **Unimpáired**, *a.* usvækket. [lod.

Unimpas'sioned, *a.* ulidenskabelig, rolig; † aandUnimpéachable, *a.* uanklagelig, dadelfri, pletfri; uomtvistelig. **Unimpéached**, *a.* uanklaget, dadelfri, pletfri.

Unimpor'tant, *a.* uvigtig; † ikke vigtig el. anmassende. **Unimpor'ting**, *a.* ikke magtpaaliggende, ikke af Vigtighed.

Unimpósing, *a.* ikke bydende, ikke imponerende, ikke gribende; † ikke forpligtende, frivillig.

Unimprov'able, *a* uforbederlig. —**ness**, *s.* Uforbederlighed *c.* **Unimprov'ed**, *a.* uforbedret; uforædlet, udannet; † dadelfri. **Unimprov'ing**, *a.* ikke forbedrende sig, ikke tiltagende; som ikke tjener til at forbedre. [el. tiltage.

Unincréasable, *a.* uforøgelig, som ikke kan formeres

Unindif'ferent, *a.* ikke upartisk, partisk.

Unindus'trious, *a.* ikke flittig, uarbejdsom, uvirksom.

Uninform'ed, *a.* ubelært, ikke underviist, ubannet; ikke livlig, død. **Uninform'ing**, *a* ubelærende.

Uningénious, *a.* talentløs, ikke finbrig, uklogtig.

Uningen'uous, *a.* ufrimodig, uoprigtig, urædelig.

Uninhab'itable, *a.* ubeboelig. —**ness**, *s.* Ubeboelighed *c.* **Uninhab'ited**, *a.* ubeboet.

Unin'jured, *a.* ubeskadiget, uskadt; ukrænket.

Uninquis'itive, *a.* ikke nysgjerrig.

Uninstruct'ed, *a.* ikke underviist, ubelært. **Uninstruct'ive**, *a.* ubelærende, ikke lærerig.

Unintel'ligent, *a.* uforstandig, ukyndig. **Unintel'ligible**, *a.* ubegribelig, uforstaaelig. **Unintelligibil'ity**, (**Unintel'ligibleness** †), *s.* Ubegribelighed, Uforstaaelighed *c.*

Unintén'tional, *a.* — ly, *ad.* uforsætlig.

Uninterest'ed, (**Uninteress'ed** †), *a.* uinteresseret, ligegyldig; uegennyttig. **Uninterest'ing**, *a.* uinteressant, ikke underholdende el. tiltrækkende.

Unintermit'ted, *a.* uafbrudt. **Unintermit'ting**, *a.* —ly, *ad.* vedvarende, uafladelig, uafbrudt. **Unintermis'sion**, *s.* Vedvarenhed, Uafbrudthed *c.*

Uninterrupt'ed, *a.* — ly, *ad.* uafbrudt.

Unintrench'ed, *a.* uforskandset.

Univalves'tigable, *a.* † uudforskelig.

Union, *s.* Forening; Enighed; Overensstemmelse *c*; † Perle *c.*; — (flag), det engelske Unions-Flag; amr. Unions-Flag; — down, S. T. Flag i Sjov (Unionen vendt nedad, et Nødsignal); —jack, S. T. God *c.*

Unip arous, *a.* som kun føder een Unge.

Unique', (ucl. u-nēēk), *a.* enestø, ene i sit Slags.

Unison, *s.* T. Enklang. **Unisono** *c.*; *fig.* Overens-

: *c.*; *a.* ene tonende. **Unis'onance,** *s.* Enisonо, Enshed i Lyd *c.* **Unis'onant,** *a.* enstemmig. **Unis'onous,** *a.* enstemmig.
. Een, Ener; Enhed *c.*; en Guldmynt (under
.
ue, *a.* forenelig.
ian, *s.* Unitarier *c.* (som antager kun een Guddommen). **—ism,** *s.* Unitariernes Lære *c.*
v. forene; forbinde; forene sig, forbinde sig; es Sag; vore sammen; blive til eet; —ed , mæhriske Brødre *pl.* Unstedly, *ad.* i Fornmen. **Unster,** *s.* En el. Noget som forener. ,*s.* † Forening, Sammenvoren *c.* **Unstive,** tende, Forenings-. **U'nity,** *s.* Enhed; Enigrensstemmelse; Endrægtighed; Enshed *c.*
ive, *a.* enstallet; *s.* enstallet Skaldyr *n.*
ular, *a.* enstallet.
'sal, *a.* —ly, *ad.* alminbelig, almen, hel, ig, altomfattende. **Univer'sal,** *s.* almintning *c.*; † det Hele, Alt, Universum *n.*
. Universalisme *c.* (Læren om, at alle Menle blive salige). **—'ity, (—ness †),** *s.* Alhed, Udstrækning til det Hele *c.* **—ist,** *s.* l-Genie *n.*; Universalist *c.* (som tror, at alle r skulle blive salige). **U'niverse,** *s.* hele ., Verdensalt, Universum *n.*, Alt, det Hele. ity, *s.* Højskole *c.*, Universitet *n.*; † Laug *n.*; ion *c.*; Verdensalt, Universum *n.*
oal, *a* som udtrykker el. betegner kun eet enstydig; sikker, vis, regelret, bestemt; T. g (om Oktaver). —ly, *ad.* i eet Udtryk, i dning; paa samme Maade. **Univocation,** ighed *c.* [uden Led.
t', † (*vid.* Disjoint). —ed, *a.* adskilt; **ful,** *a.* † ikke glad, bedrøvet. **Unjoy'ous,** *a.* ikke lystig; glædeløs.
', *a.* —ly, *ad.* uretfærdig, ubillig, uretig. , *a.* —iffably, *ad.* som ikke kan retfærdigorsvarlig. —iffableness, *s.* Uforsvarlighed ed, *s.* ikke retfærdiggjort.
h, Un'ked, Un'kid, *a.* † el. × (forvanskет af:), ufjendt, underlig, fælsom; ensom.
ib'ed, Unkem'med, Unkemt', *a.* † ukæmmet, g. ufilet. [opjage.
nel, *v.* drive ud af sit Hul el. Skjulested, t', *a.* † ukjendt. [uoverholdt.
t', *a.* ikke holdt, ikke beholdt; ikke iagttaget, **l,** *a.* uvenlig, umild; unaturlig. **—liness,** ighed *c.* —ly, *a.* & *ad.* uvenlig, ukærlig, fuld; unaturlig. —ness, *s.* Uvenlighed, aa Kærlighed, Haardhed *c.*
r', *v.* berøve Kongeværdigheden, affætte. ikongelig.
r', *v.* † borttage Virkningen af et Kys (med il den Skik ved Aflæggelse af Ed at kysse
chtly, *a.* uridderlig, uædel.
', *v.* løse, vikle op, trevle op (hvad der er . uævet), udfolde, glatte, aabne (hvad der er rukket el. rynket).

Unknów, *v.* ikke mere vide. **—ing,** *a.* uafvidende, ikke vidende, uvidende (om, of); uvant, ukyndig. **—ingly,** *ad.* uvidende, uden at vide det. **Unknówn,** *a.* ukjendt; uvitterlig; ubekjendt, fremmed; uberegnelig, stor; — to woman, ukjendt af Kvinder, som ikke har havt kjødelig Omgang med nogen Kvinde.
Unlabórious, *a.* ikke besværlig, let. **Unláboured,** *a.* ikke frembragt ved Arbejde; ubearbejdet, udyrket; utvungen, usøgt, let, naturlig.
Unláce, *v.* snøre op, løse op, løse; tage Pynten el. Staasen af; S. T. tage Bonnetten bort.
Unláde, *v.* afloske, loske, aflæsse. (Jvf. Unload).
Unláid, *a.* ikke lagt; ikke stillet, ikke beroliget, ikke bortmanet (om et Gjenstand); ikke lagt til Skue (om et Liig).
Unlatch', *v.* oplukke ved at trykke Klinken op.
Unlaw'ish, *a.* ikke adsel.
Unlaw'ful, *a.* —ly, *ad.* ulovlig, lovstridig; —ly born, født udenfor Ægteskab. —ness, *s.* Ulovlighed, Lovstridighed *c.*
Unlearn', *v.* glemme (det Lærte), aflægge (en Vane). —ed, *a.* —edly, *ad.* ulært; ulærd; uvidende. —edness, *s.* Uvidenhed *c.*
Unleav'ened, *a* usyret.
Unleisured, *a.* † som ikke har Tid el. Lejlighed. —ness, *s* † Mangel paa Tid *c.*
Unless', *ad.* med mindre, dersom ikke; undtagen, uden at, uden.
Unlet'tered, *a.* ikke underviist, ubannet, ulærd, uvidenskabelig; ikke betegnet med Bogstaver.
Unlibid'inous, *a.* ikke vellystig.
Unlicensed, *a.* ikke tilladt, ikke bevilget; upriviligeret; uden Censur (om Pressen); uautoriseret (Lods). (Jvf. Licenser i Tillæget).
Unlick'ed, *a.* uslikket; formløs, uformelig (ifølge den Tro, at Bjørnen gav sine Unger Skikkelse ved at slikke dem); raa, ubehøvlet.
Unlightsome, *a.* uklar, dunkel, mørk.
Unlike, *a.* ulig; usandsynlig. —lihood, —liness, *s.* Usandsynlighed *c.* —ly, *a.* & *ad.* usandsynlig. —ness, *s.* Ulighed *c* [afprotse.
Unlim'ber, *a.* † ubøjelig, ikke eftergivende; *v.* T.
Unlim'itable, *a.* † ubegrændselig, grændseløs.
Unlim'ited, *a.* —ly, *ad.* ubegrændset; uindskrænket; ubestemt. —ness, *s.* Uindskrænkethed *c.*
Unlin'eal, *a.* † ikke i lige Linie nedstammende.
Unlink', *v.* aflænke; vikle ud el. løs.
Unliq'uified, *a.* usmeltet, uopløst.
Unliq'uored, *a.* ikke vædet, usmurt; tør.
Unlively, *a.* ikke livlig, slov, dorsk.
Unload, *v.* aflæsse, løsse; afkaste (en Byrde); T. tage Ladningen ud af (en Kanon, et Gevær).
Unlook', *v.* lukke op (hvad der er lukket med Laas); aabne; løse. —ed, *a.* ulaaset, ikke aflukket.
Unlook'ed-for, Unlook'ed, *a.* uforudset, uventet.
Unloose', *v.* opløse, løse; opløse sig, løsne sig, falde i Stykker.
Unlo'sable, *a.* † umistelig, (jvf. Lose).
Unlove'liness, *s.* Uelskværdighed *c.* **Unlove'ly,** *a.* uelskværdig. **Unlov'ing,** *a.* ukærlig, umild.

Unluck'tness, *s.* Ulykke *c.*, Uheld *n.*; Skalkagtighed *c.* **Unluck'y,** *v.* ulykkelig, uheldig; skalkagtig, skadefro, ondskabsfuld; † ulykkalig, elendig; ildevarslende. —ily, *ad.* uheldig, uheldigvis, til Ulykke.

Unlus'trous, *a.* † glansløs, uden Glans.

Unlute, *v.* borttage Tilkliningen el. Tilkitningen fra (et Kar).

Unmade, *a.* ugjort; uskabt; (jvf. Unmake).

Unmaidenly, *a.* ujomfruelig, ukvindelig (om en ung Pige).

Unmakable, *a.* † ugørlig. **Unmake,** *v.* tilintetgøre, berøve Form el. Tilværelse, berøve de forrige Egenskaber, bortskaffe.

Unmal'leable, *a.* som ikke lader sig udhamre, ustrækkelig, usmedelig, usmidig.

Unman', *v.* berøve den menneskelige Natur; berøve Manddommen; gøre kvindagtig el. modløs, nedslaa; berøve Folk el. Mandskab, affolke.

Unman'ageable, *a.* ustyrlig, balstyrig; uhandelig, vanskelig at baandtere; vanskelig at lede el. gjennemføre. **Unman'aged,** *a.* ikke afrettet, ikke tilreden; uøvet, ubannet.

Unman'like, Unman'ly, *a.* umandig, kvindagtig; umenneskelig. [utæmmet (om en Falk).

Unman'ned, *a.* ubemandet; forsagt, modløs; **Unman'nered,** *a.* uhøflig, raa, uopdragen. **Unman'nerliness,** *s.* Uartighed, slet Opførsel *c.* **Unman'nerly,** *a.* uopdragen, uartig, umanerlig.

Unmanüred, *a.* ugødet; udyrket.

Unmark'ed, *a.* umærket; ubemærket.

Unmar'red, *a.* uforderret, usladt.

Unmar'riable, *a.* † ikke mandbar. **Unmar'ried,** *a.* ugift. **Unmar'ry,** *v.* stille ad (Vatefolk).

Unmask', *v.* demaskere, tage Masken af; afsløre, blotte, lægge for Dagen; demaskere sig. —ed, *a.* demaskeret, uden Maske.

Unmast', *v.* afmaste, udtage Masterne.

Unmas'terable, *a.* ubetvingelig, uovervindelig, ikke til at faa Bugt med. **Unmas'tered,** *a.* ubetvungen, ikke undertvungen.

Unmatch'able, *a.* uforligneling, mageløs. **Unmatch'ed,** *a.* uden Lige, uforlignelig.

Unmeaning, *a.* uden Mening, uden Udtryk, betydningsløs. **Unmeant',** *a.* ikke ment, ikke tilsigtet, uforsætlig.

Unmeas'urable, *a.* —bly, *ad.* umaalelig, grændseløs. **Unmeas'ured,** *a.* ikke maalt; rigelig; uhyre, umaalelig.

Unmed'dled-with, *a.* urørt, uberørt. **Unmed'dling,** *a.* som ikke blander sig i Andres Anliggender, som passer sig selv. [—ness, *s.* † Ustikkethed *c.*

Unmeet, *a.* —ly, *ad.* uskikket, utjenlig, upassende. **Unmel'lowed,** *a.* endnu umoden.

Unmelodious, *a.* umelodisk, ildeklingende.

Unmer chantable, *a.* †uaffættelig, for daarlig til at sælge.

Unmer'ciful, *a.* —ly, *ad.* ubarmhjærtig; samvittighedsløs, urimelig. —ness, *s.* Ubarmhjærtighed *c.*

Unmer'itable, *a.* † uden Fortjeneste. **Unmer'ited,** *a.* *ufortjent.* —ness, *s.* Ufortjenthed *c.*

Unmild, *a.* † umild. —ness, *s.* † Umildhed *c.*

Unminded, *a.* ubemærket, som ikke lægges Mærke til.

Unmindful, *a.* —ly, *ad.* uagtsom ubetænksom, ubekymret, ligegyldig, glemsom. —ness, *s.* Ubetænksomhed, Glemsomhed *c.*

Unmin'gle, *v.* skille, adskille (det som er blandet). **Unmin'gled,** *a.* ublandet, ren.

Unmiry, *a.* † ikke smudsig, utilsølet.

Unmit'igable, *a.* som ikke kan formildes, utænkelig, uforsonlig. **Unmit'igated,** *a.* uformildet; uforsonlig.

Unmix'ed, Unmixt', *a.* ublandet, ren.

Unmoist', *a.* ikke fugtig, tør. —ened, *a.* ikke befugtet, ikke vædet.

Unmolest'ed, *a.* uforstyrret, ubesværet, ikke forurolliget. [pengeløs.

Unmon'ied, *a.* som ikke har Penge, uden Penge,

Unmoor', *v.* lette Fortøjningen (saa at Skibet kun ligger for et Anker).

Unmor'alized, *a.* umoralsk, usædelig.

Unmort'gaged, *a.* ikke pantsat.

Unmor'tified, *a.* ikke krænket; ikke undertvungen, ubæmpet.

Unmoth'erly, *a.* umoderlig.

Unmov'able, *a.* † ubevægelig (*vid.* Immovable). **Unmov'ed,** *a.* ubevæget; urørt. **Unmov'ing,** *a.* ubevægelig; ikke rørende, ikke bevægende.

Unmuf'fle, *v.* tage Bedækningen fra Ansigtet, afsløre, afhylle.

Unmúsical, *a.* uharmonisk, ildeklingende.

Unmuz'zle, *v.* tage Mundkurven af, *fig.* udtale frit.

Unnámed, *a.* unævnet, uomtalt; uden Navn, navnløs.

Unnative, *a.* † ikke indfødt.

Unnat'ural, *a.* —ly, *ad.* unaturlig; ukærlig; tvungen. —ness, *s.* † Unaturlighed *c.*

Unnav'igable, *a.* usejlbar. **Unnav'igated,** *a.* ubefaret, ikke befejlet.

Unne"cessariness, *s.* Unødvendighed *c.* **Unne"cessary,** *a.* —ily, *ad.* unødvendig.

Unneedful, *a.* unødig, unødvendig.

Unneigh'bourly, *a.* & *ad.* ikke næstekær, uvenlig, umild.

Unnerve', *v.* enervere, afkræfte, svække. **Unnerv'ed, (Unnerv'ate †),** *a.* enerveret, svækket, udmarvet.

Unneth, Unnéthes, † *vid.* Uneath.

Unnóble, † *vid.* Ignoble.

Unobjec'tionable, *a.* uforkastelig, ubestridelig.

Unobnox'ious, *a.* ikke underkastet, ikke udsat for Fare, uhindret.

Unobscúred, *a.* uformørket, uforbunklet.

Unobsequious, *a.* ufejelig; ikke krybende, ikke slavisk. —ness, *s.* Ufejelighed *c.*

Unobserv'able, *a.* umærkelig, ikke til at fjelne. **Unobser'vance,** *s.* Uopmærksomhed *c.* **Unobser'vant,** *a.* uagtsom, uopmærksom; ufejelig, utvdig. **Unobserv'ed,** *a.* —ly, *ad.* ubemærket, ikke iagttaget. **Unobserv'ing,** *a.* uagtsom, skødesløs.

Unobstruct'ed, *a.* uhindret. **Unobstruc'tive,** *a.* ikke hindrende.

nable, *a.* uopnaaelig.
sive, *a.* ikke paatrængende, beſkeden.
ous, *a.* ikke paafaldende, ikke iøjnefaldende,

i'ing, *a.* uſkyldig, uſkadelig; fejlfri, ren.
ve, *a.* uanſtødelig (*vid.* Inoffensive).
l, *ad.* ikke ofte, ſjelden.
. tørre Olien el. Fedtet af. —ed, *a.* ikke oliet.
ative, *a.* † uotrkſom.
rly, † *vid.* Disorderly.
uary, *a.* † (*vid.* Unusual), uſædvanlig.
inal †, **Unori"ginated,** *a.* ikke avlet, uden

nent'al, *a.* uden Prydelſe, ikke prydende,

ndex, *a.* ikke rettroende.
, *a.* ſom man ikke ſtylder; † uden Gjer,

d, *a.* uden Gjer, herreløs; ſom ingen ved-
el. tager ſig af; ikke bekjendt, ikke tilſtaaet.
'ic, *a.* ufredelig, umild.
, *v.* afpakke, afſæſſe; udpakke, aabne.
kke pakket; ikke ſamlet ved ulovlige Kunſt-
i Juru), ubeſtukken.
a. ikke betalt; — for, taget paa Kredit.
ul, *a.* ikke ſmertefuld.
ed, *a.* umalet; uſminket.
:able, *a.* ildeſmagende, ubehagelig, mod-

d, *a.* uforfærdet, ikke modfalden; ikke
[ſaligheden.
dise, *v.* † udjage af Paradis; berøve Lyk-
goned, *a.* † uforligneliq, uden Lige.
lleled, *a.* uden Lige, mageløs, uforlignelig.
onable, *a.* —bly, *ad.* utilgivelig. Un-
, *a.* ikke tilgivet: ikke benaadet. Unpar'-
ikke tilgivende, haardhjærtet, uforſonlig.
ament'ariness, *s.* det Uparlamentariſke.
ient'ary, *a.* uparlamentariſt, ſtridende
amentets Regler.
ed, *a.* † udelt, uadſkilt.
ial, *a.* † upartiſk (*vid.* Im—).
able, *a.* † ikke gangbar; † utilgængelig
).
ionate, *a.* —ly, *ad.* † uligefkabelig (*vid.*

ed, *a.* † ubanet, ſporløs.
v. † gøre ubetalt el. ugjort, gøre god igjen.
ıable, *a.* † ufredelig, trætteſær.
v. løſe Pløgene el. Pindene fra, løſe, aabne.
v. lade komme ud, ſlippe løs.
trable, *a.* † uigjennemtrængelig (*vid.*

tent, *a.* † uden Anger (*vid.* Im—).
le, *v.* blotte for Folk el. Indbyggere, gøre
ıfolke.
ıivable, *a.* † umærkelig (*vid.* Imperce-
npercéived, *a.* ubemærket.
ect, *a.* † ufuldendt, ufuldſtændig (*vid.*
—ness, *s.* † Ufuldkommenhed *c.*

Unperform'ed, *a.* uforrettet; uopfyldt.
Unper'ishable, *a.* † uforgængelig (*vid.* Im—).
Unper'jured, *a.* fri for Mened, umeenſvoren.
Unperplex', *v.* befri fra Forvikling.
Unperspirable, *a.* † ſom ikke kan uddunſte.
Unpersuádable, *a.* † uovertalelig (*vid.* Impersuasible).
Unphilos'ophize, *v.* † gøre ufiloſofiſt, berøve rolig Tænkning.
Unphys'icked, *a.* ikke bevirket ved Lægemidler.
Unpil'lared, *a.* berøvet Søjlerne.
Unpil'lowed, *a.* uden Hovedpude; hvileløs.
Unpin', *v.* tage Knappenaalene af, aabne, løſe.
Unpink'ed, *a.* † uden Huller, ikke mærket med ſmaa Huller.
Unpit'ied, *a.* ubeklaget, ikke ynket, ſom man ingen Medlidenhed har med. Unpit'iful, *a.* —ly, *ad.* ubarmhjærtig; ſom ikke ynker Medynk. Unpit'ying, *a.* ubarmhjærtig.
Unplaced, *a.* ikke anſat, ubefordret, uforſørget; ubeſtemt med Henſyn til Følgerække.
Unplágued, *a.* uplaget, ikke pint.
Unplau'sible, *a.* † uſandſynlig uantagelig. Unplau'sive. *a.* † miſbilligende.
Unpléadable, *a.* † ſom ikke kan anføres ſom Undſkyldning.
Unpleas'ant, *a.* —ly, *ad.* ubehagelig. —ness, *s.* Ubehageligheb *c.*
Unpléased, *a.* miſfornøjet, utilfreds. Unpléasing, *a.* —ly, *ad.* ubehagelig; —ness, *s.* Ubehageligheb *c.*, det Ubehagelige.
Unpliable, *a.* ubøjelig. Unplíant, *a.* ubøjelig, ikke ſmidig; *fig.* ſtivſindet. —ness, *s.* Ubøjeligheb *c.*
Unplough'ed, Unplow'ed, *a.* uplojet.
Unplúme, *v.* affjedre, plukke Fjedrene af; *fig.* ydmyge, nedſætte.
Unpoet'ic, —al. *a.* —ally, *ad.* upoetiſk.
Unpoint'ed, *a.* uden Spids el. Braad, braadløs; uden Stiletegn, ikke interpungeret.
Unpoi'son, *v.* tage Giften bort fra.
Unpoiz'ed, *a.* bragt ud af Ligevægt.
Unpol'ished, *a.* ikke glattet, upoleret; *fig.* uſleben, ubannet, raa.
Unpolite, *a.* † uſleben, uhøflig (*vid.* Im—). —ness, *s.* Uhøflighed *c.*
Unpólled, *a.* ikke afkappet, ubeklippet; ikke tegnet (paa Stemmeliſten ſom Stemmegivende).
Unpollúted, *a.* ubeſmittet.
Unpop'ular, *a.* ikke folkelig, ikke populær. —'ity, *s.* Mangel paa Folkeyndeſt *c.*
Unpor'table, *a.* † ikke til at bære.
Unpor'tioned, *a.* uden Medgift, uden Formue.
Unpórtuous, *a.* † uden Havn, havneløs.
Unpossess'ed, *a.* ikke i Nogens Beſiddelſe, herreløs; ubeſat. Unpossess'ing, *a.* uden Gjendom, fattig, tiggefærdig.
Unpow'dered, *a.* upuddret.
Unpow'erful, *a.* intet formaaende, magtesløs.
Unprac'ticable, *a.* † ugørlig, undførlig (*vid.* Im—).

Unprac'tised, *a.* uøvet, uerfaren; ubevandret; uvant.

Unpráised, *a.* uroſt, upriſet.

Unprecárious, *a.* ikke tilbetlet; ikke miſlig; uafhængig, egen. [Præcedentier.

Unpre"cedented, *a.* uden Exempel, uhørt; uden

Unprecise, *a.* unøjagtig.

Unprediot', *v.* † tage Spaadommen tilbage.

Unprefer'red, *a.* ikke foretrukket; ikke forfremmet.

Unpreg'nant, *a.* ufrugtbar, † aandsfattig.

Unprejúdicate, *a.* fordomsfri, upartiſk. **Unpre"judiced,** *a.* fordomsfri, uindtaget.

Unprelat'ical, *a.* upasſende for en Prælat.

Unpremed'itated, *a.* ikke forud overtænkt el. overlagt, uforberedt, paa ſtaaende Fod; uforſætlig.

Unprepáred, *a.* uforberedt; ikke beredt til Døden. —**ness,** *s.* uforberedt Tilſtand, Mangel paa Forberedelſe *c.*

Unprepossess'ed, *a.* ikke forud indtaget, uindtaget. **Unprepossess'ing,** *a.* ikke indtagende, ſom ikke ſer godt ud.

Unpres'idented, *a.* uden Formand, uden Opſyn.

Unpress'ed, *a.* upreſſet, ikke trykket; ikke nødet; *fig.* upaatalt. udadlet.

Unpresump'tuous, *a.* ikke ſtolt, ydmyg.

Unpretend'ed, *a.* ikke fordret; — to, hvorpaa der ikke gøres Fordring. **Unpretend'ing,** *a.* fordringsfri, beſkeden.

Unpreváiling, *a.* uformaaende, ſvag, magtesløs; unyttig.

Unprevent'ed, *a.* uhindret, ikke forebygget; † uformodet, uventet.

Unpriest, *v.* † berøve den præſtelige Værdighed, afſætte (en Præſt). **Unpriéstly,** *ad* upræſtelig.

Unprince'ly, *a.* ufyrſtelig, upasſende for en Fyrſte el. Prins.

Unprin'cipled, *a.* uden Grundſætninger, vaklende; umoralſk, uſædelig, ſamvittighedsløs.

Unprint'ed, *a.* utrykt.

Unpris'on, *v.* † løslade fra Fængſlet.

Unprizable, *a.* † uden Værd, daarlig. **Unprízed,** *a.* uvurderet.

Unprocláimed, *a.* ikke kundgjort, ikke erklæret.

Unproduc'tive, *a.* ufrugtbar; uforbelagtig; uvirkſom.

Unprofáned, *a.* uvanhelliget, ubeſmittet.

Unprofi"ciency, *s.* Mangel paa Forbedring *c.*

Unprof'itable, *a.* —bly, *ad.* uforbelagtig; unyttig. —ness, *s.* det Unyttige, Unytte *c.* **Unprof'ited,** *a.* unyttig.

Unprolif'ic, *a.* ufrugtbar; lidet frugtbar.

Unprom'ising, *a.* ikke meget lovende, ſom kun giver lidet Haab.

Unpronoun'ced, *a.* ikke udtalt.

Unprop', *v.* tage Støtten el. Støtterne fra.

Unprop'er, *a.* † ikke egen, fremmed; upasſende (*vid.* Im—).

Unprophet'ic, *a.* uprofetiſk.

Unpropi"tious, *a.* ugunſtig.

Unpropor'tionable, Unpropor'tionate, Unpropor'tioned, *a.* *uforholdsmæssig*, upasſende.

Unpropósed, *a.* ikke foreſlaaet.

Unprop'ped, *a.* uden Støtte, ikke afſtivet, ſtøttet, ikke understøttet.

Unpros'perous, *a.* —ly, *ad.* uheldig, ulyk ugunſtig.

Unpros'tituted, *a.* ubeſkæmmet, uſkændet, utræ

Unprotect'ed, *a.* ubeſkyttet, ubeſkjermet, u ſvaret.

Unprov'ed, *a.* uprøvet; ubeviſt.

Unprovide, *v.* berøve Standhaftighed el. Fa blotte, betage, gøre værgeløs. **Unprovided** blottet, uforſynet; uforberedt, værgeløs; — uforſerget.

Unprovóked, *a.* ikke opegget; uopfordret. provóking, *a.* ikke fornærmende, ikke heftig, mild.

Unpruden'tial, *a.* † uklog (*vid.* **Imprudent**).

Unprúned, *a.* ubeſkaaret.

Unpub'lic, *a.* † ikke offenlig.

Unpub'lished, *a.* ikke bekjendtgjort, ikke ud hemmelig, ubekjendt.

Unpun'ished, *a.* ustraffet.

Unpur'chased, *a.* ukøbt.

Unpúre, † *a.* uren (*vid* **Impure**).

Unpur'ged, Unpúrified, *a.* urenſet, uren.

Unpur'posed, *a.* uforſætlig, hensynsløs.

Unpursúed, *a.* ikke forfulgt.

Unpútrified, *a.* uforraadnet, uforværvet.

Unqual'ified, *a.* uſkikket, uduelig, udygtig; u tiget; ubetinget (Bifald); uformildet. **Unqua** *a.* gøre uſkikket el. uduelig. [Fa

Unqual'itied, *a.* † berøvet ſine Evner, bragt

Unquar'relable, *a* † ubeſtridelig, ugjendrivel

Unquéen, *v.* berøve en Dronnings Værdighed fætte (en Dronning).

Unquell'ed, *a.* ikke undertrykt, ubetvungen.

Unquench'able, *a.* uſlukkelig. —ness, *s.* Uſl lighed *c.* **Unquench'ed,** *a.* uſlukket; uſlukkelig.

Unques'tionable, *a.* —bly, *ad.* utvivlſom, uſ upaatvivlelig; † ſom ikke taaler at ſpørges, umi lig. **Unques'tioned,** *a.* ikke ſpurgt; ubetv utvivlſom.

Unquick', *a.* † ikke livlig, livløs. —ened, *a.* ſjælet, ikke oplivet.

Unquiet, *a.* —ly, *ad.* urolig; *v.* † forurolige Disquiet). —ness, *s.* Uro *c.* **Unquíetude,** *s.* lighed, Uro *c.*

Unrack'ed, *a.* urenſet, uklaret.

Unráked, *a.* ikke ſammenraget.

Unran'sacked, *a.* uplyndret; ikke ranſaget.

Unran'somed, *a.* ikke løskøbt.

Unráted, *a.* ikke taxeret; ubeſkattet.

Unrav'el, *v.* udvikle; opklare, løſe (**Knuden** el. triquen); vikle op, optrevle, *fig.* bringe i Uorden, virre; udfolde ſig. —ment, *s.* Udvikling, Ordning *c.*

Unrázored, *a.* † ubarberet.

Unreached, *a.* ikke naaet, uopnaaet.

Unread', *a.* ulæſt; ubelæſt, ulærd, ubannet.

Unread'iness, *s.* uberedt Tilſtand; Sendrægtighed, Uberedvilligheb *c.* **Unread'y,** *a.* —ily, *ad.*

færdig; sendrægtig, klodset; raadvild; ube-
; † upaaklædt.
il, a. ikke virkelig, som ikke virkelig er til. kun
ibende.
sonable, a. —bly, ad ufornuftig; urimelig;
en. —ness, s. Ufornuft; Urimelighed c.
ve, v. † opvikle (old. Unravel).
ated, a. † ikke stump, ufsløvet.
ikeable, a. ulastelig. Unrebuked, a. ubadlet.
eived, a. ikke modtaget, uoptaget, uantaget.
k'ened, a. uregnet.
laimed, a. utæmmet; uforbedret, uomvendt.
'empensed, a. ubelønnet.
sonciliable, a. uforsonlig; uforenelig. Unreco'-
, a. uforsonet.
ord'ed, a. ikke optegnet.
ount'ed, a. ikke fortalt, uomtalt.
ov'erable, a. uerstattelig, uoprettelig; uhel-
. Unrecov'ered, a. ikke igjen erholdt, uerstat-
kommen sig igjen, uhelbredet.
ruitable, a. som ikke kan rekruteres el. gøres
ig; † ikke istand til at rekrutere.
uiring, a. † uhelbredelig, ulægelig.
leemable, a. uigjenløselig. Unredéemed, a.
øst, ikke løskøbt; ikke frelst.
ress'ed, a. uden Oprejsning, uden Hjælp,
t.
duced, a. ubetvunget, ikke undertvunget; ufor-
t, ikke reduceret. Unreducible, a. som ikke kan
ores; uforminbstelig, ureducibel; ubetvingelig.
ve, v. S. T. hale (Tampen) ud af en Blok el.

ferm'able, a. uomformelig; uforbederlig.
m'ed, a. uforbedret.
fract'ed, a. ikke brudt, ikke brækket (om
r).
freah'ed, a. ikke forfrisket.
fusing, a. ikke afvisende, ikke modsættende sig.
gard'ed, a. upaaagtet, ikke taget Hensyn til,
ekteret, forsømt. Unregard'ful, a. uagtsom,
nelig.
gen'eracy, s. Ikke-Gjenfødelse c. Unregen'-
, ikke gjenfødt.
'gistered, a. ikke optegnet, ikke opbevaret.
m'ed, a. ikke tvungen ved Tøjle, utæmmet.
ol'cing, a. glædeløs, trist.
lated, a. ikke fortalt; ubeslægtet, ikke forbun-
lnrel'ative, a. —ly, ad. som ikke staaer i For-
, uden Forbindelse (med to).
lent'ing, a. ubarmhjærtig, haard, grusom.
lievable, a. som ikke kan lindres el. hjælpes.
ved, a. ulindret, uformildet; ikke hjulpen, uden

mark'able, a. ubemærkelig, umærkelig; ikke
rdig, ubetydelig.
médiable, a. † ulægelig, ikke til at afhjælpe.
re—). Unrem'edied, a. uhelbredet; ikke af-
.
mem'bered, a. ikke erindret; uomtalt. Un-
bering, a. ikke erindrende, som ikke tænker ber-
paa, glemsom. Unremem'brance, s. † Glemsom-
hed c.
Unremit'ted, a. uafbrudt, ikke ophørt; uophørlig.
Unremit'ting, a. —ly, ad. uafladelig, uophørlig.
Unremov'able, a. —bly, ad. uberægelig, fast, (nu
sædvanlig: Irremovable). Unremov'ed, ikke bort-
taget el. bortrydbet; ubevægelig.
Unrepáid, a. ikke tilbagebetalt; ikke gjengjeldet, uer-
stattet.
Unrepáired, a. ikke istandsat.
Unrepéalable, a. uigjenkaldelig. Unrepéaled, a.
ikke gjenkaldet el. ophævet.
Unrepent'ance, s. Ubodfærdighed c. Unrepent'ant,
a. ubodfærdig, ikke angerfuld. Unrepent'ed, a. ikke
angret. Unrepent'ing, a. ubodfærdig, uden Anger.
Unrepining, a. —ly, ad. uden at klage, rolig, taal-
modig.
Unreplen'ished, a. uopfyldt, ikke udfyldt.
Unrepriévable, a. som ikke kan udsættes (om Døds-
straf, uden Naade-Frist). Unrepriéved, a. uden Frist.
Unrepróached, a. ubadlet, ulastet.
Unreprov'able, a. ulastelig, dadelfri. Unreprov'-
ed, a. ubadlet; ikke udsat for Dadel.
Unrepug'nant, a. ikke modstridende, som ikke er imod.
Unrep'utable, a. uberømmelig.; urosværdig.
Unrequest'ed, a. ikke forlangt el. fordret.
Unrequitable, a. som ikke kan gjengjeldes. Unre-
quited, a. ikke gjengjeldet.
Unresem'bling, a. ikke lignende, ulig.
Unresent'ed, a. ikke optaget med Vrede, tilgivet,
ustraffet.
Unreserve', s. Aabenhjærtighed, Frimodighed c.
Unreserv'ed, a. —ly, ad. uforbeholden, uindstrænket;
aaben, frimodig, intet dølgende. —ness, s. Uforbe-
holdenhed; Aabenhed, Frimodighed c.
Unresist'ed, a. uden Modstand; uimodstaaelig.
Unresist'ing, a. ikke modstaaende.
Unresolv'able, a. uopløselig. Unresolv'ed, a. uop-
løst; som ikke har besluttet el. bestemt sig, ubestemt.
Unresolv'ing, a. ikke opløsende; ubestemt, vankel-
modig.
Unrespect'able, a. ikke agtværdig. Unrespect'ed,
a. ikke agtet. Unrespect'ful, a. —ly, ad. uærbødig.
—ness, s. Uærbødighed c. Unrespect'ive, a. uop-
mærksom; som ikke nyder Opmærksomhed, ikke agtet;
† ubetænksom.
Unres'pited, a. uden Ophør, vedvarende, uden
Frist.
Unrespon'sible, a. ikke ansvarlig.
Unrest', s. † Uro c.
Unrestóred, a. ikke givet tilbage; ikke retfærdiggjort
(for en Bestyldning); uhelbredet.
Unrestráined, a. uindstrænket, uhindret; ubegrænd-
set; tøjleløs. udsvævende.
Unreten'tive, a. ikke beholdende, ikke sikker, svag
(om Hukommelsen).
Unretract'ed, a. ikke tilbagekaldet.
Unretriévable, a. som ikke kan gjenvindes, uer-
stattelig.
Unrevéaled, a. ikke aabenbaret, skjult, uopbaget.

…s. ikke

…ust. Un-
…ed. Irrev-

…ævet, ikke til-

…ceive Tvivl). Un-

…ke tiltaklet; aftaklet.
…ighteous, a. —ly, ad.
…ss, s. Ulydighed, Synd c. Un-

…Ringen af.
…e praette opskære..
…— —ness, s. Umodenhed c.
…ened.
…den Medbejler; uforlignelig, uden

…Skallen el. Bolten af.
…
…(gaadne hvad der er sammenrullet).
…, † unromantisk.
…Taget af.
…ed, † taget fra Ponsestigen el. Pinden,
…
…ikke op med Roden, udrydde; blive ud-

…, ikke ru el ujævn glat; glatbaget.
…ed, ikke grundet
…ed, ikke klaar i Hovedet el. Forvirrina.
…d, uopdagelig uopdagende for en Konge el.

…ic, …kke at blive fikse (om Bolaer).
…ikke kantet el. bolaet ujævn glat
…ulled, …ikke flettet el. tvinet Unruliness, s.
…Uvæsenhed c. Unruly, a.
…uopdagelig, uopdagende for en Konge?
…ble, …kke forskjelt el. Mynterne bevt.
…ded, …ikke for Døden
…dle, …kke sindsyg el. ufornuftig
…fe, …
…ful, …
…lable, …
…lable, …
…ll ed, …
…ained
…tled …
…, † …

…ness, s. Utilfredshed c. Unsat'isfying, a. utilfredsstillende.
Unsávouriness, s. ilde Smag, ilde Lugt c. Unsávoury, a. —ily, ad. usmagelig; ildesmagende, ildelugtende; ubehagelig, modbydelig.
Unsáy, v. tilbagekalde, tage tilbage (sine Ord); negte (hvad man har sagt); to say and —, sige snart ja, snart nej.
Unscále, v. aftage Skællene, skælle.
Unscáleable, a. ubestigelig.
Unscály, a. skælles, uden Skæl.
Unscan'ned, a. ufanderet, ikke afmaalt; fig. uovertagt, uberegnet.
Unscáred, a. ustrømmet, ikke bortstrømmet.
Unscar'red, a. uden Skrammer, usaaret.
Unscat'tered, a. ikke adspredt.
Unscholas'tic, (ch udt. k), a. ustuderet, ulærd.
Unschool'ed, (ch udt. k), a. uden videnskabelig Opdragelse, udannet, ulærd, ikke underviist.
Unscientif'ic, a. uvidenskabelig.
Unscorch'ed, a. usvedet, ikke forbrændt
Unscour'ed, a. usluret, upudset.
Unscratch'ed, a. ukradset, ikke forkradset.
Unscréened, a. ubeskjermet, ubeskyttet.
Unscrew', v. skrue løs, skrue af.
Unscrip'tural, a. —ly, ad. stridende mod Skriften, ikke bibelsk, uforsvarlig ifølge Skriften.
Unséal, v. brække (noget forseglet), aabne. —ed, a. uforseglet, aaben; ubeseglet.
Unseam, v. sprætte op.
Unsearch'able, a. —bly, ad. uudforskelig, uransagelig. —ness, s. Uransageligheb c. Unsearch'ed, a. ikke udforsket, ikke undersøgt.
Unseasonable, a. uovereensstemmende med Aarstiden; utidig; ubelejlig, upassende. —bly, ad. i Utide, ubelejlig. —ness, s. Utidighed; Ubelejlighed, c. Unséasoned, a. utidig; ubelejlig; uovet, uvant; ufrydet, usaltet; uordentlig.
Unseat, v. kaste el. stede fra Sædet. —ed, a. ikke bragt til Sæde (om ikke har noget Sæde; ubebygget.
Unsec onded, a. ikke understottet; † ikke seet el. forekommet tarem, uden Lue.
Unsecret, v. † aabenbare; a. † ikke taus, ikke rolig
Unseduced, a. ikke forført.
Unseeing, a. ikke seende blind.
Unseem, v. † ikke sømme. —liness, s. Uanstændighed Uforskammethed c. —ly, a. usømmelig, utilbørlig; ad. paa en usømmelig Maade.
Unseen, ad. usét, usémtlig; † uerfaren, uovet.
Unseized, a. ikke ansat; ikke taget i Besiddelse.
Unsel'dom, a. ikke sjelden.
Unself'ish, a. ikke egenkjærlig uegennyttig.
Unsen'sible, a. † ikke … ed …ness In—.
Unsent, a. … Unsent-for, ikke sendt Bud …
Unsep'arable, a. † … ness In—.
Unser'viceable, a. —bly, ad. unyttig unyttig- …ness, s. Unsér'viceableness Unyttighed c.

, *a.* ikke sat, ikke stillet; ikke indfattet; ikke
) (om Solen); uordnet; ikke sat for (om
; ikke plantet; — down, ikke nedskrevet.
ile, *v.* bevæge fra sit Sted, forrykke; gøre
forvirre; omstøde; blive uvis, vakle. Un-
a. ikke fast, ikke fastsat; ubestemt, vaklende;
g, foranderlig; ikke afgjort, ikke opgjort;
t; ubevaaget; uklar, plumret. —ness, *s.*
paa Fasthed; Ubestandighed; Vankelmodig-
temthed *c.*
ered, *a.* ikke adskilt, udelt, ikke affondret.
", (udt. *un-zód*), *v.* sprætte op, pille op (Sy-
[hjærtet.
', *v.* † afføre Kvindeligheden el. Kvinde-
o'kle, *v.* aflænke, løse Lænken af.
ded, *a.* ubestyrget.
d'owed, *a.* ubestyget, ufordunklet.
keable, *a.* † som ikke kan rystes, urokkelig.
n, (**Unsháked** †), *a.* urystet, usvækket, urok-

med, *a.* ikke skamfuld. **Unshámefaced**, *a.*
met, fræk, skamløs. — ness, *s.* Frækhed *c.*
pe, *v.* forvanske, bringe i Uorden, forstyrre.
n, *a.* vanskabt, hæslig, fæl.
red, *a.* udelt, uden Andel, ikke fælles.
ved, Unsháven, *a.* ubarberet, uraget.
ath, *v* drage fra Balgen; S. T. aftage For-
to — the sword, *fig.* begynde Krig, drage

d', *a* ikke udgydt, uspildt.
l'tered, *a.* ubedækket, ubeskyttet.
ilded, *a.* uden Skjold, ubedækket af Skjoldet.
)', *v.* løsse, udløse; S. T. tage af el. fra (fra
; — the tiller! tag Rorpinden af! — your
irerne ind! (Jvf. Ship, *v.*).
ok'ed, *a.* uformærmet, uforternet.
d, *a.* ufoet, uden Øko. **Unshoe'**, *v.* tage
a (en Hest), tage Skinnerne fra (et Hjul).
ok', *a.* † uriatig for: Unshaken
rn, *a.* ubeskaaret, ubeklippet, uklippet.
t', *a.* ikke studt, ikke truffen; *v.* T. tage Kug-
(en Kanon).
ut', *v.* † holde inde med, dæmpe (Larmen).
wed, *a.* ikke viist.
w'ered, *a.* upædet af Regn.
ink'ing, *a.* uforsagt, uforfærdet.
n'able, *a.* † uundgaaelig.
t', *a.* ikke lukket; *v.* † lukke op.
oated, *a.* ikke udtørret.
'ed, *a.* ufigtet; *fig.* uprøvet, uforsøgt.
ıt, *a.* uden at se; **unsight, unseen**, uden at
en at ses; ubeset. —ed, *a.* † uset, usynlig.
, *s* Uanseligheb; det Ubehagelige el. Sted-
Øjet, ubehageligt Udseende *s.* —ly, *a.* uan-
ebagelig el. stødende for Øjet, styg, hæslig,
de, som tager sig daarlig ud.
, *v.* † gøre usynlig. —ning, *a* synlig.
ere, *a.* † (*rid.* In—), upriatig; uægte, falsk.
'ity, *s.* Uredelighed; Forfalskning. Uægtheb *c.*
ew, *v.* berøve Spændkraften; aftrætte, svække.

Unsin'ged, *a.* usvedet, ikke forbrændt.
Unsin'gled, *a.* ikke adskilt, ikke enkelt.
Unsink'ing, *a.* ikke synkende.
Unsizeable, *a.* † af uforholdsmæssig Størrelse.
Unskil'ful, *a.* —ly, *ad.* uøvet, uerfaren, ukyndig. —ness, *s* Uerfarenhed, Ukyndighed *c.* **Unskill'ed**, *a.* uøvet, ukyndig, ikke bevandret.
Unslack'ed, *a.* ulæsket (jvf. **Unslaked**).
Unsláin, *a.* ikke dræbt.
Unsláked, *a.* ikke slukket, ikke læsket (om Tørst, og-saa *fig.*); ulæsket (om Kalk; men i denne Betydning er Unslack'ed almindeligere).
Unsleeping, *a.* aldrig sovende, altid vaagen. **Unsléepy**, *a.* ikke søvnig.
Unsling', *v.* S. T. tage Længen af (et Fad el. beslige).
Unslip'ping, *a.* ikke glidende, fast.
Unsmirch'ed, *a.* uplettet, ubesmittet.
Unsmóked, *a.* ikke røget, uroget.
Unsmooth', *a.* ikke glat, ujævn.
Unsóber, *a* uanstændig, ikke ordenlig.
Unsóciable, *a.* —bly, *ad.* uselskabelig, ikke omgængelig. —ness, *s.* Uselskabelighed *c.* **Unsócial**, *a.* uselskabelig, uvenlig i Omgang; tilbageholden.
Unsod'den, *a.* ukogt, ikke kogt.
Unsoil'ed, *a.* ubesudlet; ubesmittet, uplettet.
Unsoft', *a.* & *ad.* ikke blød; umild.
Unsóld, *a.* ikke solgt. [skille ad i Lodningen.
Unsol'der, (-sol- udt. *-saw-*), *v.* løse Lodningen fra,
Unsóldierlike, Unsóldierly, *a.* upaasende for en Soldat, ukrigersk
Unsóle, *v.* tage Saalen fra. [citous, *a.* ubekymret.
Unsoli'cited, *a.* ikke forlangt, uopfordret **Unsoli'-**
Unsol'id, *a.* ikke fast; flydende; *fig.* ikke grundig, ubegrundet, tom; forgængelig.
Unsolv'able, *a.* uopløselig (*vid.* In—). **Unsolv'ed**, *a.* uopløst, uforklaret.
Unsoot', *a.* † ikke sød.
Unsophis'ticate, Unsophis'ticated, *a.* uforfalsket.
Unsor'rowed, *a.* † ubeklaget, ubegrædt.
Unsort'ed, *a.* † ikke ordnet; upaasende.
Unsought', *a.* ikke søgt; ukaldet; ikke undersøgt.
Unsóul, *v.* berøve Sjælen el. Fornuften. —ed, *a.* sjæleløs, fornuftløs.
Unsound', *a.* —ly, *ad.* usund, sygelig; ikke fri for Brøst el. Revner; fordærvet; raadden; ikke rettroende; uægte, falsk; ikke opriatig, uærlig; usand, ugyldig. —ness, *s.* Usundhed; Fordærvelse; Mangel paa Grundighed; Usandhed, Vildfarelse *c.*
Unsound'ed, *a.* ikke loddet; ikke udforsket, ikke undersøgt. [ikke forbittret.
Unsour'ed, *a.* uden at blive sur; *fig.* ikke ærgret,
Unsówed, Unsówn, *a.* usaaet.
Unspáred, *a.* ikke sparet; usskaanet. **Unspáring**, *a.* ikke sparsom; usskaansom.
Unspéak, *v.* tilbagekalde, gjenkalde. —able, *a.* —bly, *ad.* usigelig, ubeskrivelig.
Unspe'cified, *a.* ikke specificeret, ikke nøje angivet.
Unspeo'rulative, *a.* ikke spekulativ, ikke theoretisk.
Unsped', *a.* uforrettet, ikke udført; uden heldigt Udfald.

Unsubmis'sive, *a.* ikke lydig, ikke underdanig. **Unsubmit'ting**, *a.* gjenstridig, haardnakket.

Unsubstan'tial, *a.* ikke fast, løs, luftig, ikke holdbar, ikke tilbørlig, ikke kraftig; *immaterial*: ikke virkelig, væsenløs.

Unsuccee'ded, *a.* uden Efterfølger.

Unsuccess'ful, *a.* —ly, *ad.* som har faaet et uheldigt Udfald, mislykket; uheldig, ulykkelig. **Unsuccess'ive**, *a.* ikke paa hinanden følgende: ikke fuldkommen, ensig (f. Ex. the — duration of God).

Unsuck'ed, *a.* ikke pattet.

Unsuf'ferable, *a.* † utaalelig, (*obs.* In—).

Unsuffi"cience, *s.* Utilstrækkelighed *c.* **Unsuffi'cient**, *a.* utilstrækkelig (*obs.* In—).

Unsug'ared, *a.* ikke sukret, usødet.

Unsuitable, *a.* —bly, *ad.* ikke passende, uforholdsmæssig; upassende, usømmelig. —ness, *s.* Uoverensstemmelse *c.*, Misforhold *n.* **Unsuiting**, *a.* upassende for, som ikke anstaar.

Unsul'lied, *a* ubesudlet, ubesmittet.

Unsung', *a.* ubesungen. [*Solen.* wicket

Unsun'ned, *a.* ubeskinnet af Solen, ikke varmet

Unsuper'fluous, *a.* ikke overflødig.

Unsupplant'ed, *a* ikke omstødt, ikke fortrængt ifr overtlistet, reibeholden.

Unsupplied, *a* uforsynet, unafhjulpen, unafstedkommen.

Unsupportable, *a.* —bly, *ad.* utaalelig (*obs.* In—) —ness, *s.* Utaaleligheden *c.* **Unsupported**, *a.* ikke understøttet.

Unsure, *a* usikker, usikkert

Unsurmount'able, *a.* † uoverkommelig (*obs.* In—).

Unsuscep'tible, *a* [illegible]

Unsuspect'ed, *a.* [illegible] **Unsuspecting**, *a* [illegible]

Unsuspicious, *a* [illegible]

Unswathe, *a* [illegible]

Unswayable, *a* [illegible] **Unswayed**, *a* [illegible]

Unswear, [illegible] —ing, *s* [illegible]

Unsweet, *a* [illegible]

Unswell, *a* [illegible]

Unswerving, *a* [illegible]

Unswift, *a* [illegible]

Unswim, *a* —[illegible]

Untainted, *a* [illegible]

Untaint'ed, *a* [illegible] — away, *ad* [illegible]

Untak'en, *a* [illegible]

Untalkable, **Untameable**, *a* [illegible] **Untamed**, *a* [illegible]

Untan, *a* [illegible]

ned, *a.* ugarvet.
nished, *a.* ikke plettet el. besudlet; ikke an-
ønu glindsende).
ed, *a.* ikke smagt, uprøvet. **Untásting,** *a.*
nde, som ingen Smag har.
ght', *a.* ikke underviist; uvidende, ubannet;
rfaren.
'ed, *a.* ubeskattet, skattefri; ubeskat.
h, *v.* bringe til at glemme (det Lærte); lære
atte el. noget Andet (end det Lærte). —**able,**
agelig for Undervisning, ulærvillig.
n, *v.* fraspænde.
ning, *a.* ufrugtbar. [dereret.
'pered, *a.* utilberedt; uformildet; ikke mo-
pt'ed, *a.* ikke fristet, ikke bragt i Uvished ved
ikke forlokket.
able, *a.* som ikke kan beholdes; som ikke kan
forsvares, uholdbar.
antable, *a* uskikket el. i altfor daarlig Stand
s el. forpagtes. **Unten'anted,** *a.* uforpagtet,
pagter el. Lejer, som staar ledig, ubeboet.
l'ed, *a* uden Opvartning el. Pleje.
der, *a.* ikke øm, ukærlig.
dered, *a.* ikke tilbudet.
', *a.* † bringe ud af Teltet.
l'ed, *a.* † uforbundet (om et Saar).
rifled, *a.* uforfærdet, ikke skræmmet.
nk'ed, *a.* ikke takket; ikke modtaget med Tak-
ghed. **Unthank'ful,** *a.* —**ly,** *ad.* utaknemme-
ness, *s.* Utaknemmelighed *c.*
w'ed, *a.* ikke optøet.
k'en, *v.* fortynde; blive tyndere.
nk', *v.* slaa af Tankerne, ikke tænke mere paa.
tankeløs, letsindig, forglemsom. —**ingness,** *s.*
ghed *c.*
rn'y, *a.* ikke tornet, tornefri.
ught', *a.* ikke anset for, ikke formodet at være;
n man ikke tænker paa, glemt, uændset. —**ful,**
ss.
ead', *v.* trække Traaden ud af (en Synaal);
sig af; løse.
eat'ened, *a.* ikke truet.
ift, *s.* Forsømmelse, Ødeland *c.*; *a.* ødsel. —**'y,**
ad. uvindskibelig, ikke driftig, ikke tarvelig;
trivelig. —**'iness,** *s.* Uvindskibelighed; Ød-

iving, *a.* ikke trivelig; som ikke gaaer godt,
ytig.
one, *v.* † støde fra Tronen (*vid.* De—).
ness, *s.* Mangel paa Nethed, Skadesløshed,
:. **Untídy,** *a.* —**ily,** *ad.* ikke net, uordentlig;
t, ikke færdig.
v. løse op, løse (ogsaa *fig.*). **Untíed,** *a.*
, ikke bundet sammen, ikke fæstet, løs.
, *prp.* indtil, til (om Tiden); † til (om Ste-
indtil, lige til. til; førend, (f. Ex. I will not
se, — I have done that which I have spoken
of).
, *v.* tage Teglstenene af. **Untíled,** *a.* ikke
ilt.

Untill'ed, *a.* upløjet, udyrket.
Untim'bered *a.* uden Tømmerværk, ikke styrket ved Tømmer; uden Tømmertræer.
Untímely, *a.* & *ad.* utidig, i Utide; førend Tiden, altfor tidlig.
Untin'ged, *a.* ufarvet; *fig.* ikke smittet, ubefængt.
Untírable, *a.* † utrættelig. **Untíred,** *a.* ikke træt, ikke udmattet. **Untíring,** *a.* som ikke bliver træt, utrættelig.
Untítled, *a.* ubetitlet, uberettiget.
Un'to, *prp.* † til; for. (*vid.* To).
Untóld, *a.* utalt, ikke talt (f. Ex. om Penge); ikke fortalt; ikke aabenbaret, bulgt.
Untomb', *v.* opgrave, tage op af Graven.
Untooth'ed, *a.* † tandløs. **Untooth'some,** *a.* † ildesmagende.
Untouch'able, *a.* † ikke til at berøre. **Untouch'ed,** *a.* uberørt; som man ikke har befattet sig med; *fig.* urørt, ubevæget.
Untóward, *a.* —**ly,** *a.* & *ad.* gjenstridig, egensindig; forkert, baxvendt; ubekvem, upasselig. —**ness,** *s.* Gjenstridighed; Forkerthed *c.*
Untráceable, *a.* † usporlig, uransagelig. **Untráced,** *a.* ikke betegnet, ikke afslukket; ikke forfulgt; sporløs, ubanet, ubetraadt.
Untrack'ed, *a.* sporløs, ubetraadt.
Untract'able, *a.* † ubøjelig, halsstarrig, (*vid.* In—). —**ness,** *s.* Ubøjelighed, Haardnakkenhed *c.*
Untráding, *a.* ikke handlende, uden Handel.
Untráined, *a.* ikke oplært, ikke afrettet; uøvet, ubannet; ubiscirlineret; utæmmet, uordentlig.
Untransfer'able, *a.*, uoverdragelig. **Untransfer'red.** *a.* ikke overdraget. [*a.* ikke overført.
Untranslátable, *a.* uoversættelig. **Untranslátед,**
Untranspárent, *a.* uigjennemsigtig.
Untrav'elled, *a.* uberejst (om et Land); ikke bereist, som aldrig har reist.
Untread', *v.* gøre tilbage igjen (de gjorte Skridt); gaa tilbage (den samme Vej); træde tilbage.
Untreas'ured, *a.* ikke opbevaret; — of, berøvet (en Kostbarhed).
Untréatable, *a.* † ikke til at behandle, ustyrlig.
Untried, *a.* uprøvet, ikke forsøgt; uøvet, uerfaren; ikke forhørt for Retten.
Untrim'med, *a.* upyntet, upudset; † prydet, smykket (I denne sidste Betydning er Forstavelsen un forstærkende).
Untrod, —den, *a.* ubetraadt, ubanet.
Untrólled, *a.* ikke trillet, ikke rullet.
Untroub'led, *a.* uforstyrret, ikke foruroliget; ikke oprørt el. sat i Bevægelse (om flydende Legemer), ikke muddret, klar.
Untrúe, *a.* usand, falsk; utro. **Untrúly,** *ad.* usandt, falsk, falskelig.
Untruss', *v.* † afsæøse; løse, snøre op.
Untrust'iness, *s.* Utroskab; Utilforladelighed *c.* **Unstrust'y,** *a.* utro, troløs; utilforladelig.
Untrúth, *s.* Usandhed; Falskhed; Utroskab, Troløshed *c.*
Untuck'ered, *a.*† uden Bryststrimmel.

Unwarp', *v.* gøre lige, rette (hvad der har faaet el. krummet sig). —**ed**, *a.* som ikke har faaet sig, ubøjet.

Unwar'rantable, *a.* —**bly**, *ad.* uforsvarlig, utilladelig —**ness**, *s.* Uforsvarlighed, Ulovlighed *c.*

Unwar'ranted, *a.* ikke sikkret, uvis, utilforladelig, upaalidelig.

Unwáry, *a* —**ily**, *ad.* uvarsom, uforsigtig, ubetænksom; † uventet.

Unwash'ed, (Unwash'en †), *a.* ikke vasket, utvet.

Unwásted, *a.* ufortæret, uforødt, uformindsket.

Unwásting, *a.* ikke aftagende, uforgængelig.

Unwatch'ed, *a.* ubevogtet, ikke iagttaget.

Unwa'tered, *a.* ikke vandet; uvædet, tør.

Unwávering, *a.* ikke vaklende, fast.

Unwáyed, *a.* † uvant til Vejen el. til at gøre Rejser.

Unwéakened, *a.* usvækket.

Unweaned, *a.* ikke vænt fra.

Unweap'oned, *a.* † ubevæbnet.

Unweariable, *a.* —**bly**, *ad.* utrættelig. **Unwéried**, *a.* —**ly**, *ad.* ikke trættet, ikke udmattet; utrættelig, ufortrøden. —**ness**, *s.* Utrættelighed *c.* **Unwéary**, *a.* ikke træt; *v.* betage Trætheden, vederkvæge, forfriske.

Unweave, *v* trevle ud el. op (vævet Tøj).

Unwed, —**ded**, *a.* ugift.

Unwedge'able, *a.* † ufaldtelig, ikke til at kløve.

Unweeded, *a.* ulugt.

Unweeped, *a* † ubegrædt (*cid.* Unwept).

Unweeting, *a.* —**ly**, *ad.* † uvidende (om, af), uafvidende.

Unweigh'ed, *a.* uvejet; uovervejet. **Unweigh'ing**, † uvejelig.

Unwel'come, *a.* uvelkommen; ubehagelig.

Unweil, *a* ikke ret vanskelig. —**ness**, *s.* † Upas-

Unwept, *a* ubegrædt.

Unwet, *a* tør, ikke vædet, tørlig.

Unwhipped, *a* ikke pisket; ikke tugtet.

Unwieldy, *a* † [illegible] —**some**, *a.* uhåndterlig —**someness**, *s.* Uhåndterlighed.

Unwieldiness, *s.* Uhåndterlighed, Tunghed *c.* Uhåndterlighed, Tunghed *c.*

Unwilling, *a* [illegible] —**ness**, *s.* Uvillighed.

Unwind, *v.* [illegible] *fig.* udvikle sig.

Unwinged, *a* [illegible]

Unwinnowed, *a* [illegible]

Unwise, *a* [illegible] —**ly**, *ad.*

Unwish, *s.* [illegible]

Unwist, *a* [illegible]

Unwitch, *s.* [illegible]

Unwithdrawing, [illegible]

xed, *a.* ikke visnet. **Unwith'ering**, *a.*

tood', *a.* ikke modstaaet, uden Modstand.
ssed, *a.* uden Vidnesbyrd.
ng, *a.* ikke vidende. uvidende, ukyndig.
ɔitterlig, uafvidende, ubevidst.
', *a.* —**lly**, *ad.* uvittig, vidløs, uforstandig.
l, *a.* ugift. [**ukvindelig.**
an, *v.* berøve Kvindelighéden. —**ly**, *a.*
ed, (**Unwont'** †), *a.* uvant; usædvanlig.
· Ualmindelighed *c.*
ɔd, *a.* stovles.
d, *a.* uden Frier, ikke besøgt til.
ing, *a.* ikke arbejdende, uvirksom.
man-like, *a.* fusteragtig.
a. ikke baaret, ikke gaaet med; — **out**,

hipped, *a.* utilbedet, uæret.
hiness, *s* Uværdighed *c.* **Unwor'thy**, *a.* uværdig; uden Fortjeneste; lav, slet. upaasende, uanstændig, usømmelig.
d', *pt. vid.* Unwind.
d'ed, (ou udt. *oo*), *a.* usaaret, ustadt.
ɔ, *a.* uvævet.
, *v.* vikle løs el. op, udfolde, aabne.
h, *v.* opsno, løse op (hvad der er snoet el.

', *v.* opvriste, vride løs, opdreje.
kle, *v.* udfolde, glatte.
ig, *a.* † ikke skrivende, som ikke er **Skri**vrit'ten, *a.* uskrevet, ubeskrevet, hvorpaa ɔei; — **law**, *vid.* Common law.
ght', *s* usorarbejdet; ubearbejdet.
g', *a.* ikke vredet, ikke trykket, ugnedet,

d, *a.* som ikke har overgivet sig. **Unyield**eftergivende, ubøjelig; lidet ydende, ikke ɔe.
v. spænde fra Aaget; løse el. befri (fra ɔ. løse, slippe; holde op (med Arbejdet).
a. endnu ikke bragt under Aaget; utæmɔ.
, *a.* uombæltet, uden Bælte.
& *prp.* op; op ad; oppe, ovenpaa; opɔ (af Sengen); i Oprør; hen; i. op! ad Bakke (*vid.* Uphill nedenfor); — the tain), op ad Bjerget; — the river, op ad the country, ind el. inde i Landet; my ı arms, *fig.* mit Sind er i Oprør; — and og ned; bøst og her; frem og tilbage; — ifølge, efter, i Overensstemmelse med; to hing, være en Ting voren. forstaa en Ting, ; the ups and downs of life, Medgang og Livet; — with, × op med (bruges i lav Verbum, f. Ex. she —with her fist, hun ɔen); we were — with them, vi indhenɔde dem; to do —, lægge sammen.
Upas-Træ *s.*, *antiaris toxicaria* (et giftɔ Java). [opreist, **stolte.**
v. hæve, holde i Vejret, løfte op; **holde**

Upbind, *v.* binde op.
Upbraid, *v.* bebrejde, forekaste; † behandle med Foragt; to — one with (for, † of) a thing, bebrejde En noget; to — a thing to one, † bebrejde En for Noget. —**er**, *s.* En som bebrejder, Dadler *c.* —**ing**, *s.* Bebrejdelse, Dadel *c.* —**ingly**, *ad.* bebrejdende, haanende, som en Dadel.
Upbray, *v.* † bebrejde; *s.* Bebrejdelse *c.*
Upbrought', *a.* † opdraget.
Up'cast, *s.* kastet el. slaaet opad; *s.* Kast *m.*
Updraw', *v.* † optrække, trække op.
Upgath'er, *v.* † trække sammen.
Upgrów, *v.* opvore.
Up'hand, *a.* T. som løftes el. hæves med Hænderne.
Upheave, *v.* hæve op, opløfte.
Up'her, (udt. *up'-per*), *s.* lang Stang, lang Pæl, Stage *c.* (især til Stillads).
Up'hill, *a.* op ad Bakke, opad; besværlig, møjsommelig.
Uphoard, *v.* † opdynge.
Uphold, *v.* opløfte, holde op; opholde, understøtte, holde (fra at falde); opretholde, vedligeholde. —**er**, *s.* Opholder, Understøtter, Støtte; Bedemand *c.* (som besørger Begravelser, jvf. Undertaker); Tapetmager og Møblerer *c.* (*vid.* Upholsterer).
Uphólsterer, *s.* En som besørger Værelser betrukne og møblerede, Tapetmager og Møbelhandler *c.* **Uphólstery**, *s.* Tapetmager- og Møbelhandler-Varer *pl.*
Up'land, *s.* Opland, højere liggende Land, Højland *n.* (modsat Eng og Marsk); *a.* højt liggende; raa, vild. —**ish**, *a.* biergfuld; som beboer Højlandet; *fig.* raa, vild.
Uplay, *v.* † opfægge, opdynge.
Uplead, *v.* føre op, føre i Vejret.
Uplift', *v.* opløfte, hæve i Vejret.
Uplock', *v.* † tillukke, aflukke (med Laas).
Up'most, *a.* øverst, højest.
Upon', *prp.* paa, (Ordet maa i mange Forbindelser oversættes ved andre Præpositioner; men det medfører altid, enten bogstavelig eller figurlig, Begrebet om et Underlag, en Grund, noget som støtter el. bærer. Det anvendtes hyppigere før, end nu, da den forkortede Form „on" er bleven almindeligere): — the whole, i det hele taget, overhovedet; a village — the River K., en Landsby ved Floden K.; — pity, † af Medlidenhed; to live —, leve af; — the pariah, paa Sognet, som nyder Understøttelse af Sognet.
Up'per, *a.* øvre, højere, Over-; —**deck**, øverste Dæk *n.*; —**hand**, Overhaand *c.*; —**leather**, Overlæder *n.*; —**lip**, Overlæbe *c.* —**most**, *a.* øverst, højest; *fig.* herskende, fremherskende.
Up'pish, *a.* × stolt, indbildsk.
Upraise, *v.* opløfte, hæve, ophøje.
Uprear, *v.* opløfte, løfte i Vejret, hæve.
Up'right, (ofte: **Upright**, især naar det som Adjektiv staar efter Substantivet), *a.* —**ly**, *ad.* oprt, lige i Vejret, rank; oprigtig, ærlig, redelig; *s.* T. lige el. lodret Afridsning; Oprejsning *c.* —**ness**, *s.* lige el. lodret Rejsning, Rankhed; **Oprigtighed**, Redelighed *c.*

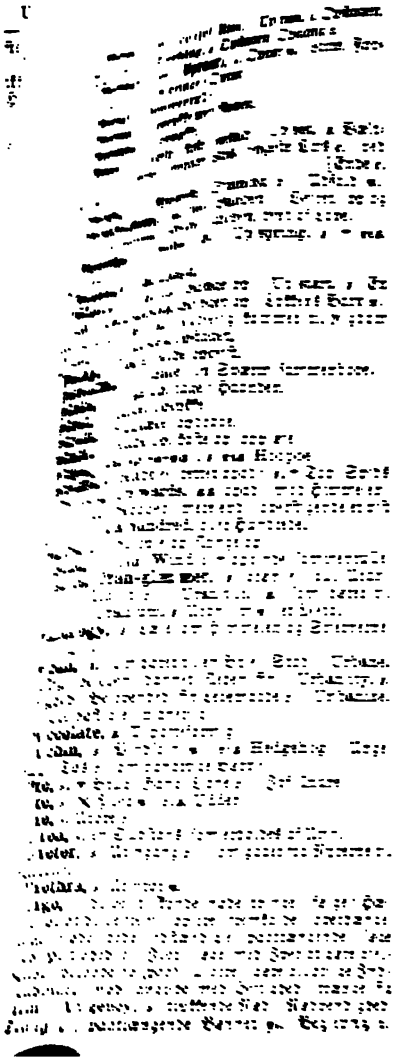

Urgent, a. —ly, ad. tvingande, trängande, tryckande, påstridande. Urger, s. Tvingare, tvingsherre, påstridare. Urging, s. Tvingande, Trängande, Trycke e.

Uric, a. (till urine) af Sten i Urin (som en Sten).

Urinal, s. Uringlas n. Urinary, a. urinande el. innehållen i Urin. Urine. Urinative, a. urindrivande. [ter (se Urin-Diver).

Urinator, s. † Dykare e. (Ordet er latinsk); se

Urine, s. Urin e. v. urinere. late Urinen. Urinous, a. urinaf urinartig.

Urn, s. Urn; Askekrukke; Krukke; Tennerkrone på Piber e. † Aske-Urne. —rug, Tæppe til at lægge under en Tennerkrone e. —wood, Træart n.

Urocele, s. † Navlebrok-Brok n.

Urse copy, s. † Lærerbog e. af Nonnen e.

Urty, s. en Slags Sten i Urin, som Sand n.

Ursa, s. Bjørn e. (den store el. lille Bjørn, i Stjernebilleder). Ursiform, a. af Skikkelse som en Bjørn. Ursine, a. som Bjørn el. ligner en Bjørn. [ligne Ursuline-Orden).

Ursuline, s. Ursulinernonne e. (en Nonne af den hel-

Us, pron. os.

Usage, s. Brug; Vane; Skik; Sædvane. Brug e. † Skikkelse e. Usager, s. † Bruger e. (som bruger Person). Usance, s. † Brug; gældende Sædvane e. Usher, s. (den der fører de Gæster til deres Pladser ved offentlige Fester). Usher, s. (den der fører de Gæster til deres Pladser ved offentlige Fester). Usher, s. (den der fører de Gæster til deres Pladser ved offentlige Fester).

Use, s. Brug; Anvendelse; Nytte; Gavn; Fordel; Sædvane; Skik; Brug, Vane; Øvelse e. † Nytte e. i —, i Brug; i Stand; i Orden. —, v. ud; bruge; anvende; forbruge; forøde; forspilde; forkomme; —ful, a. —fully, ad. nyttelig; nytte. —fulness, s. Nyttighed; Nytte e. —less, a. —lessly, ad. unyttelig. —lessness, s. Unyttighed; Nytteløshed e.

Use, v. t. bruge; anvende; benytte sig af; gøre Brug af; øve; praktisere; øve sig i; forbruge; forøde; forspilde; —ed up, udmattet; X brugt til ved i Kamp. User, s. Bruger e. En som bruger.

Usher, s. Dørtjener; Dørvogter; en Person, der fører de Gæster til deres Pladser ved offentlige Fester; Ceremonimester; Forfatter af Bog om Ceremonier; Ceremonimester ved Hofballer; Ceremonimester ved Skoler; Undersøger; Hjælpelærer e. i en Skole; v. føre; vise; annoncere.

Usquebaugh, s. [usk-we-baw] s. et Slags Brændevin e. Irsk Brændevin n. Rus e. Ordet betyder: Vandets Vand.

Ustion, s. Brænden; Brændning; brændt Tilstand; Cauterisation e. brændende; Ustulation, Brænding e.

Usual, a. —ly, ad. sædvanlig; brugelig; almindelig; —ness, s. † Almindelighed; Hyppighed e.

Usucaption, s. T. Ejendomsret e. (Erhvervelse af Ejendomsret til en Ting ved Brug el. uprøvelig Besiddelse i en vis Tid). Erhvervelse ved Brug e.

t, *s.* Brugsret *c.* —'uary, *s.* Brugs-

v. † aagre. U'surer, *s.* Aagerkarl *c.* Usu- —ly, *ad.* aageragtig; som driver Aager. Aager *c.*; † Rente *c.*; det, at tage Renter.

v. anmasse sig, tilegne sig uden Ret, bemæg- eb Vold, tiltrane sig, rive til sig, usurpere. r. Anmasselse, ulovlig Bemægtigelse el. Usurpation *c.* Usurp'er, *s.* Usurpator, r, Anmasser *c.* Usurp'ingly, *ad.* ved An- jenmægtig, med Magt.

vid. under Usure.

, *s.* Redskab *n.*, *pl.* Tøj *n.*, Kar *pl.* (til hus- f. Ex. Køkentøj, Redskaber til Bagning, osv.; ligeledes alle de Fornødenheder, i Vært skal forsyne en indkvarteret Soldat, i opredt Seng, et Bæger, et Lys osv.; alle ornødenheder for en Krigshær; Inventa- Lasaret).

, *a.* som hører til Moderen el. Frugt- Moder-; paa mødrene Side, som har Moder en ikke Fader. Uterogestation, *s.* Svan- U'terus, *s.* Moderliv *n.*, Moder *c.* (Frugt- iosterleje *n.*).

s. Nytte, Gavnlighed, Fordel *c.* U'tile, *a.* Utilitárian, *s.* Utilitarier *c.* (En som betrag- s Gavnlighed el. Nytte for det Vigtigste); tager Hensyn til det Nyttige. U'tilize, *v.* igtig, benytte; vinde, erhverve.

Uti-possidétis, (uti udt. *u-ti*), *ad.* el. *s.* egentlig: som Z besiode det o: (med) Bibeholdelse af den nu- værende Besiddelse *c.* (et diplomatisk Udtryk).

U'tis, (U'tes), *s.* † ottende Dag efter en Fest, Ok- tave *c.*; *fig.* Lystighed *c.*

Ut'most, *a.* yderst; *s.* det Yderste. (Jvf. Utter, *a.*).

Utópia, *s.* Utopien (et indbildt Lykkaligbedsland). Utópian, (Utop'ical †), *a.* (egentlig: som ingensteds er at finde, som ikke er til), utopisk, indbildt, idealsk.

Ut'ter, *a.* ydre, som er paa Ydersiden; yderst; fuld- kommen, ganske. —ly, *ad.* ganske, aldeles. —most, *a.* yderst; *s.* det Yderste, *fig* det Højeste.

Ut'ter, *v.* yttre, udtale, sige, tale; udsprede, be- kjendtgøre; strække ud, stikke frem; udgive, bringe i Omløb (f. Ex. Mynt); sælge, affætte; † udjage, ud- støde. —able, *a.* som kan udtales; som kan udtrykkes. —ance, *s.* Udtale; Maade at tale paa *c.*, Foredrag *n.*, Udtrykksmaade; Evne til at tale *c.*, Mæle *n.*; † Yder- lighed, yderlig Spænding *c.*, el. fjendsk Forhold *n.*; to the —ance, † til det Yderste. —er, *s.* En som yttrer el. siger; Bekjendtgører *c.*, En som aabenbarer el. forraader (en Hemmelighed); Sælger *c.*

Ut'terly, Ut'termost, *vid.* under Utter, *a.* [Øjet).

U'veous, *a.* drueformig; — coat, Druehinde *c.* (i

U'vula, *s.* Drøvel *c.*

Uxórious, *a.* altfor indtaget af sin Kone, sin Kone blindt hengiven. —ly, *ad.* med blind Kærlighed til sin Kone. —ness, *s.* blind Hengivenhed til sin Kone *c.*

U'zifr, U'zifur, *vid.* Cinnabar.

V.

i Forkortelser: V., verbum; som romersk verse, Vers *n.*; vir, en Mand; vide, se; verbi divini minister, minister of the d, Guds Ords Tjener *c.*; V. L., el. Viz., o wit el. namely, nemlig; V. G., verbi Exempel.

', *s.* Tomhed *c.*; tomt Rum *n.*; Embeds- Vakance *c.*; (især i *pl.*) Fritid, Hviletid, bdslyshed, Tankeløshed *c.* Vácant, *a.* inget, ubesværet; ubesat, ledig (uden Be- , ledig; tankefom, tankeløs; intetfigende lik). Vacáte, *v.* gøre tom, rydde ud, gøre tom; gøre ledig, fratræde; afskaffe, op- ere unyttig, tilintetgøre, gøre Ende paa. *s.* Ferie *c.* (i Skoler, ved Universiteter; lem Retternes Sessionstid, jvf. Term); (den Tid et gejstligt Embede er ledigt); , Lejlighed *c.*

', *s.* Kohus *n.*; Kogang, Kohave, Græs- er *c.*

te, *v.* indpode Kokopper, vakcinere. Vac- *s.* Kokoppeindpodning, Vakcination *c.* r, Vac'cinist, *s.* Vakcinator *c.* Vac'cine, *a.* som hører til Koer, Ko-; *s.* Vakcine *c.* (Kokoppe- stof); — disease, — pox, Kokopper *pl.*

Va"cillancy, *s.* Vaklen *c.* Va"cillate, *v.* vakle, *fig.* være ubestemt. Vacillátion, *s.* Vaklen, Raven, Slingren; Ubestemthed *c.*

Vac'uate, *v.* tømme, gøre tom. Vacuátion, *s.* Ud- tømning *c.* Vac'uist, *s.* Vakuist *c.* (En som antager, at der gives et tomt Rum, *vacuum*). Vacúity, *s.* Tomhed *c.* (ogsaa *fig.*); Lufttomhed *c.*, tomt Rum *n.* Vac'uous, *a.* tom. Vac'uum, *s.* tomt Rum *n.* (i Naturen); lufttomt Rum *n.*

Vade, *v.* † gaa bort, forsvinde; affalde (*vid.* Fade).

Vade-mécum, *s.* (ordret: gaa med mig), Vade- mekum *n.* (en altid brugelig Lommebog).

Vafrous, *a.* † listig, snu, fiffig.

Vag'abond, *a.* omvankende, omstrejfende; *s.* Løs- gænger, Omløber, Vagabond *c.* —ry, *s.* Løsgæn- geri; Gavtyveri, Gavtyvestreger *pl.*

Vagáry, *s.* († Omvandren *c.*); Indfald *n.*, Grille *c.*, lunefuldt Paafund *n.*, vild Streg *c.*; *v.* † omstrejfe.

Vágient, *a.* † tvinende, skrigende (som et Barn).

Vagina, *s.* T. Skede; Moderskede *c.* Vaginal, *a.* som hører til en Skede; skedeformig. Vagínant, *a.*

T. omfredsvagt (om Vinter). **Vagtmesterskab**, *s.* Vagtmesterværdighed. **Vagtmesterskabet** (om Embede). **Vagtmesterskabet** (om Indretning). **Vagtmesterskabet** (om Indretning).

Vagrant, *a.* † omstrygende, ubestandig. **Vagrancy**, *s.* Omstrygen *c.*; ubestandig, omstrygende Liv. **Vagrantgrej** *n.* **Vagrant**, *a.* omstrygende; ustadig, omstrygende; *s.* Omstryger, Løsgænger *c.*

Vagus, *a.* —ly, *ad.* ubestemt, ustadig, vild; † omstrygende. **Vahalla**, *s.* Krybning *n.* (i Trompet); **Vaik** *n.* (2 Kor. 2. 13); **Vaier** *n.*; *v.* tilføre. (*obd.* **Vail**, *s.* & *v.*).

Vail, *v.* lade falde, lade ned, lade af, lade synke; give efter, vige (af Ærgrelse, el. Ydmyghed).

Vailla, *s. pl.* Drikkepenge *pl.* (**vail** er egentlig: avail, fordel, Vinding).

Vainmure, † *obd.* Vanmure under Van.

Vain, *a.* (om Ærgrelse; ikke virkelig); forgjæves, frugtesløst; utilfredsstillende; falsk, uægte; forfængelig (om Personer), pralende, prunkende (om Ting); in —, forgjæves, uden Nytte; to take in —, tage forfængelig (Guds Navn). —glorious, *a.* —gloriously, *ad.* forfængelig, pralende, forfængelig, tilgende efter forfængelig Ære. —glory, *s.* forfængelig Ære, Forfængelighed *c.* —ly, *ad.* forgjæves; forfængelig, stolt, pralende; indbildsk, pralelig. — ness, *s.* Forfængelighed; Tomhed *c.* (fig.).

Vair, *s.* T. (små klokkeformige, som oftest hvide og blå, med hinanden stillede Figurer *pl.* (i Vaaben). **Vair**, **Vairy**, *a.* med klokkeformige Figurer (i Vaaben).

Vaivode, *s.* Voivode *c.* (Fyrste i Moldau og Wallachiet).

Vakeel, *s.* (i Ostindien) Gesandt el. Agent *c.*

Val'ance, **Val'ence**, *s.* Omhæng *n.*, el. Frynder *pl.* (om en Seng el. paa en Sengehimmel); *v.* † pryde som med Frynder.

Vale, *vid.* Vails.

Vale, *s.* Dal *c.* (større og mere aaben end valley; en meget snever Dal kaldes glen).

Valedic'tion, *s.* Afskedshilsen *c.*, Farvel *n.* **Valedic'tory**, *a.* Afskeds-.

Val'entine, *s.* Kæreste *c.* (som vælges paa Valentins-Dag, 14de Februar); Kærlighedsbrev *n.* (som sendes paa Valentins-Dag).

Valérian, *s.* Baldrian *c.*, *valeriana* (Pl.).

Val'et, *s.* Tjener *c.* (som opvarter en Herre), Kammertjener *c.*

Valetudinárian, *a.* sygelig, skrantende; *s.* svagelig Person, Skrantning *c.* **Valetúdinary**, *a.* sygelig, sygelig, skrantende.

Val'iance, **Val'iancy**, *s.* † Styrke; Tapperhed *c.* **Val'iant**, *a.* —ly, *ad.* stærk, tapper, kæk, modig. —ness, *s.* † Tapperhed *c.*

Val'id, *a.* stærk, kraftig (om Ting); fyndig, vægtig, gyldig. —'ity, *s.* Fynd, Gyldighed, overbevisende Kraft *c.*; † Værdi *c.*

Vallan'oy, *s.* † stor Parvk, Allonge-Parvk *c.*

Vallation, *s.* Forskandsning *c.* **Val'latory**, *a.* forskandsende; omgivende, omsluttende.

Val'ley, *s.* Dal *c.*, (jvf. **Vale**).

Val'lum, *s.* Vold, Skandse *c.*, Gærde *n.*

Valinia, *s.* et Slags Agern *n.* (som indføres fra Levanten til Brug ved Garvning).

Val'orous, *a.* —ly, *ad.* tapper, stærk, modig. **Val'our**, *s.* Tapperhed *c.*, Mod *n.*

Val'uable, *a.* tjenlig; som har Værd; pengeværdig, agtværdig. —ness, *s.* Kostbarhed *c.*; Værd *m.* **Valuation**, *s.* Vurdering; Værdi *c.* **Val'uator**, *s.* Vurderingsmand, Taxator *c.* **Val'ue**, *s.* Værdi, Pris *c.*; Værd *m.*; T. Betalin *c.* (en Berets Værdi); *v.* vurdere: taxere, beregne, anslaae; være lige i Værdi med, gjælde det samme som; vurdere højt, sætte, sætte Pris paa; † ophøje, have til Anseelse; to — on, T. taxe (en Beret) paa. —less, *a.* værdiløs, ikkje værd. **Val'uer**, *s.* Vurderingsmand, Taxerer; Vurderer *c.*, En som sætter Pris paa.

Valve, *s.* Fløj, Dørfløj *c.*; T. Ventil, Klap *c.*; Skal *c.* (Skaldyrs). **Valv'ed**, *a.* forsynet med Ventil el. Ventiler. **Valv'let**, **Val'vule**, *s.* lille Klap el. Ventil *c.* **Val'vular**, *a.* med Klapper; med Skal.

Vam'brace, **Vam'brass**, *obd.* Vambrace.

Vamp, *s.* Overlæder langs med Saalen *m.*; *v.* forsyne med nyt Overlæder langs med Saalen; flikke; oppudse, lappe, reparere (noget der er gammelt og forslidt). —er, *s.* Flikker *c.*; En som oppudser.

Vam'pire, *s.* Vampyr, Blodsuger *c.* (et Slags Spøgelse; en Flaggermus, *vespertilio vampyrus*).

Vam'plate, **Vam'plet**, *s.* Parerplade *c.* (paa et Sværd, for at beskytte Haanden. Den var i Form af en Ring og indrettet til at tages af).

Vámure, † *obd.* Vanmure under Van.

Van, *s.* Fortrop, Avantgarde *c.*; S. T. Avantgarde *c.* (i en Flaade); —courier, (udt. —*coor'-e-er*), Foreløber *c.*, Ilbud *m.*; —guard, Fortrop, Avantgarde *c.*; —foss, Stabsgrav *c.*; —mure, *s.* Formur, falsk Mur *c.* (skrives ogsaa: Vaunt'mure).

Van, *s.* Vifte; Binge *c.*; en stor bedækket Transportvogn *c.*; ✕ Rensemaskine *c.* (til Korn); *v.* † vifte; kaste, rense (Korn).

Van'dal, *s.* Vandal, Barbar *c.* —'ic, *a.* vandalsk, raa som Vandalerne. —ism, *s.* Vandalisme *c.* (Ødelæggelses-Raseri).

Vandy'ke, *s.* tunget linned Krave *c.* (som paa Van Dycks Portrætter fra Karl den 1stes Tid); *v.* gøre tunget, pryde ved at udskære i Tunger.

Vane, *s.* Fløj *c.* (til at vise Vinden), S. T. Veger *c.* (en kort Vimpel, som bejses for at vise Vinden).

Van'guard, *vid.* under Van.

Vanil'la, *s.* Vanille *c.*

Van'ish, *v.* forsvinde.

Van'ity, *s.* (jvf. Vain), Tomhed *c.* (*fig.*), frugtesløs Anstrængelse *c.*, det Usande, det Falske; Forfængelighed *c.*

Van'lay, *s.* Jagthunde *pl.* (som holdes berede til at kastes løse hvor en Jagt skal gaa for sig).

Van'mure, *vid.* under Van.

Van'quish, *v.* overvinde, sejre over, betvinge; *fig.* fuldkommen gjendrive. —able, *a.* † overvindelig. —er, *s.* Overvinder, Erobrer, Undertvinger *c.*

Van'tage, *s.* Fordel, Binding; Overlegenhed, Over-

›d Letlighed c.; v. † gavne, nytte. —ground, igt Terrain n.

raoe, Vant'brass, s. Armskinne c.

, s. som Kraften er dunstet fra, flau, doven, ; fad. —ness, s. Flauhed, fordærvet Be›, Smagloshed c.

ate, v. † uddunste (*vid.* Evaporate). Vap'›. som kan fordampe el. bortdunste. Vapo›. Uddunstning c. (jvf. Vapour, og de andre anførte Ord).

r, s. Dunst, Damp, Em, Os; Vind, Opblæs› *fig.* Grille, Lune, tom Indbildning c.; *pl.* ing, Kvalme c., Vapeurs *pl.* (hysteriske Til›. dunste, dampe; fordampe, bortdunste; ud›dsprede i Dunst; *fig.* gøre Vind el. Blæst, ›ute; —bath, Dampbad n. (De følgende af›d staves ogsaa med o istendenfor ou). —ed, ; *fig.* lunefuld, som har Griller. —er, s. ›er, Praler, Skryder c. —ific, a. fordam›—ing, a. —ingly, ad. pralende, vindig. -y, a. dunstfuld, fugtig; lunefuld, vrippen. ›, s. Forvandling til Damp, Flygtiggørelse c. forvandle til Damp; fordampe, bortdunste. dunstfuld, opfyldt med Damp; opblæsende. **ation,** s. Pidsk, Hug, Prygl *pl.* (Et pedantisk

ngale, *vid.* Farthingale.

›. † en Dommers Stav c.

ble, a. —bly, ad. foranderlig, ubestandig, ›ariabel; s. foranderlig Størrelse c. —ness, ›erlighed, Ustadighed c.

nce, s. Uenighed, Tvist, Splid c.; Modsigelse, ; to set at — with, bringe i Modsigelse med; ig med, sætte Splid imellem. **Variate,** v. † Variation, s. Forandring; Afvexling, Afvigelse c.; T. Bøjning c. (Ords, ved for›ndelse); Misvisning c. (Kompassets; ogsaa ›eclination); Variation c. (i Musik).

›cele, s. T. Aare-Brok n.; Blodaare-Svulst c. , **Váricous,** a. T. unaturlig udvidet, op› om Blodaarer, *vid.* **Varix**).

l, a. forskjellig, afvexlende; broget, (jvf.

gate, v. gøre forskjellig (især med Farver), gøre mangefarvet. **Variegation,** s. Farvebland›orskjellige Kolører, brogede Farver *pl.*

y, s. Afvexling; Forskjellighed, Forskjel; ng, Afvigelse; Mangfoldighed c., mange ›e Slags *pl.*; T. Afart, Varietet c. (i Natur›).

oid, s. Skoldekopper, Vandkopper *pl.* Vário›oppeagtig, som hører til Smaakopper; kop›

um edi"tion, s. en Udgave med forskjellige s Noter (*cum notis variorum*).

us, a. —ly, ad. forskjellig, ulig; flere, mang›oranderlig, broget.

, s. T. Krampeaare, Aareknude c.

t, s. Skurk, Gavtyv c.; † Page, Riddersvend, —ry, s. † Pøbel c.

Var'ment, a. × net, straalende, rigtig moderne.

Var'ment, × *vid.* Vermin.

Var'nish, s. Fernis, Lakfernis c.; *fig.* Skin n., Besmykkelse c.; v. fernisere; *fig.* besmykke. —er, s. Fernisserer c.; *fig.* Besmykker c.

Var'vels, s. *pl.* Selvringe *pl.* (paa en Falks Ben, med dens Ejers Navn).

Vary, v. forandre; gøre forskjellig, mangfoldiggøre; forandre sig; afverle, variere; være forskjellig; afvige, være uenig; s. † Forandring, Omskiftelse c.

Vas'cular, a. bestaaende af Kar (animalske, el. vegetabilske); —functions, Karrenes Virksomhed c. —'ity, s. Fylde el. Overflødighed af Kar, Karfuldhed c. **Vasculif'erous,** a. T. celleformig.

Vase, s. Vase c., Pragt-Kar n.; Blomsterbøger n.; T. Forstring i Form af Vaser c. (ovenpaa Karnisser, el. Fodstykker).

Vas'sal, s. Vasal, Lensmand, Lenspligtig; Undersaat, Undergiven; Tjener c.; *fig.* Redskab n., Slave c.; v. underkaste, gøre til Slave; beherske. —age, s. Lenspligt; Afhængighed, Undergivenhed, Underdanighed c.

Vast, a. vidt udstrakt, stor, vid; uhyre; s. Øde, tomt Rum n., Ørken, grændseløs Udstrækning c. —ation, s. † Ødelæggelse c. (*vid.* Devastation). —id'ity, s. † uhyre Udstrækning c. —ly, ad. uhyre, i høj Grad. —ness, s. Umaaleligbed, uhyre Størrelse el. Udstrækning c., uhyre Omfang n. —y, a. † uhyre.

Vat, s. stort Kar n. (f. Ex. et Bryggerkar).

Vat'ican, s. Vatikan n. (det pavelige Palads i Rom; det pavelige Kabinet).

Vat'icide, s. Profetmorder, Digtermorder c. **Vati"cinal,** a. profetisk. **Vati"cinate,** v. † forudsige, spaa. **Vaticinátion,** s. Spaadom c.

Vaude'vil, Vaude'ville, (udt. *vódə-vil*), s. egentlig: Gadevise; Folkesang; Vaudeville c.

Vault', s. Hvælving, Bue; Kjelderhvælving, Kjelder; Hule; Gravhvælving c.; v. hvælve, bedække med en Hvælving; T. smede hul (en Hesteskо). —age, s. † hvælvet Kjelder c. —ed, (—y, †) a. hvælvet.

Vault, v. springe, svinge sig (f. Ex. paa en Hest), gøre Kunstspring, voltigere; s. Spring n. —er, s. Springer. Voltigeur c. —ing, s. Springen, Voltigering c.

Vaunt, v. fremhæve, rose, prale med; prale, rose sig, gøre Væsen (af Noget); s. Pral c. —er, s. Praler, Brouter, Stortaler c. —ful, a. pralende. —ing, a. —ingly, ad. pralende, stortalende.

Vaunt, s. † første Afdeling c.; (*vid.* Van). —courier, —mure, *vid.* Vancourier etc., under Van.

Vav'asory, s. † ringere Len n. (under et større). Vav'asour, s. † en Vasals Vasal. Undervasal, ringere Lensmand c., (forhen en adelig Værdighed ringere end baron); nedrig Karl c.

Vaward, s. † forreste Afdeling; Fortrop c.

Veal, s. Kalvekød n.; † Kalv c.

Veck, s. † gammel Kone c.

Vec'tion, Vectitation, s. Bæren, Førsel, Korsel c. Vec'tor, s. T. en Linie trukket fra en Planets Centrum til dens Banes Centrum. Vec'ture, s. † Førsel c.

…Plantenrigets …

…(Natur…

…Plantevæxt. Ve…

…vegetabilsk; s. …

…n. Ve"getal, …

…e. vore (som en …

…Vegetation, s. …

…n c., Planteliv n., …

…levende (som Planter), …

…kærten. —ness, s. …

…Slægter Plantevæxter c. …

…Ve"getive, a. † Plantes; …

…getable). Ve"getous, a. †

…ekommelighed †, s. Heftighed, Vold…

Vehement, a. —ly, ad. heftig, …

…Vogn c.; Befordringsmid…

…Middel n.; T. Bevikel n. (det som …

…til at være Hovedingrediensen af en Medicin …

Vehicled, a. ført i en Vogn. ført. førende.

…(om hører til et Køretøj.

…quet. ca-mā'), a. kriminal. pinlig (om …

…Pinligheder i Middelalderen. Ordet er af …

…Vehm Dommelse, Vedm el Fedm e: Fer…

…Fedmgericht, Fehmgericht).

Veil, …Slør, Dække n. Forklædning c.; e. til …

…Slør, Svøbet; bedække, tilhylle; …

…Jer. Vail

Vein, …Åre (Blodåre, Vene; poetisk om: Saft …

…Blod); Strøg c.; Stemning; Tone, Tonefald, …

…Humør, Stemning; Anlæg n.; Hang; Strøm; …

…Maade, Vis; -ed, -y, a. aaret, Aare…

Velleretous, a. som hører Sæd.

Velitation, s. Drabantkrig c. Velites, s. pl. Le…

…el. (hos Romerne: let bevæbnede Tropper, Ban…

Velleity, …s. Lyst, Tilbøjelighed c. Ønske …

…ret Tilbøjelighed, som betegner et Ønske uden …

Vellet, …a. Velvet

Vellicate, …Nykke, Ryste, Rive. Vellication, s. …

Vellum, …Pergament n. …Bladet af ungt …

…Pergament. …Papir, Velin n. Pergamentpapir.

Vellure, …a. Velvet.

Velo-cipede, …

Velo…

Vel…, …a. Velvet. …n.

Vel'vet, s. Fløjel n.; a. Fløjels-; bl…

Fløjel s. * gyde Udseende af Fløjel (i M…

…s. om Farve, glat, blød, fin. —ed…

…Dug om lignet Fløjel. Bomuldsfløjel n.

Venal, a. om noget, der kan købes el. tilfals, som …

…kan købes, der kunne vorde Penge; Bestikk…

Venal, Venous, a. (af Vene), som hører …

…holdes i Aarerne. -ness, T. Aaret (om Bl…

Venary, a. som hører til Jagten. Ve…

a. brugelig ved Jagten. Jagt-. Venātio…

Jagt c.

Vend, v. sælge, afsætte. —ee, s. Køb…

s. Sælger c. —ible, a. —ibly, ad. for…

afsættelig, som finder Afsætning. —ible…

ity, s. Afsættelighed c. —"ment, s. Sæl…

n. —or', s Sælger c. Realisering til…

Ven'dicate, † v. † fri…

ditation, s. † pralende …

stilling c.

Venéer, v. finere. belægge m. indlæg…

finere Træ, med Mø… …

staaret Træ til Finering. Finer n. —ing…

Indlægning c.

Ven'efice, s. Giftblanden…

cial, a. virkende …

trollende. Venefi'cious, a. …

dom. Ven'emous, a. † …

Venom). Venénate, v. …

nenation, s. Forgiftelse …

a. † giftig.

Ven'erable, a. —bly, …

—ness, (Venerabil'ity, …

erate, v. ære, holde i Ære …

for. Veneration, s. …

Ven'erator, s. Dyrker …

Venereal, (Venerean, Venereous, a. …

Giftbæg… …

venerisk, som Sygdom. † …

Ven'erous, a. † …

Ven'ery, s. Jagtkunst n. Jagt c.…

Venery, under Venereal.

Venesec'tion, s. …

Venetian, a. …

…Stads …

…Stads …

…Stads …

…Stads …

…Stads …

Ven'ey, Ven'ew, Ven'ue, …

…

Venge, …

…

(Forhen brugt i alvorlig og højtidelig Stil); what a **vengeance**, † hvad Pokker? —**ful**, *a.* hevngjerrig; **hevnende.** —**ment**, *s* † Hevn, Straf *c.* **Ven'ger**, *s* † **Hevner** *c.* (*vid* Avenger).

Vénlable, † *vid.* Venial.

Vénial, *a.* undskyldelig, tilgivelig; tilladelig. —**ness**, *s.* **Undskyldelighed**; Tilladelighed *c.*

Venire-fácias, *s.* T. (latinsk; ordret: „du skal lade komme"), en skriftlig Befaling til en Sheriff at sammenkalde en Jury.

Ven'ison, *s.* Vildt, Dyrekød *n.*

Ven'om, *s.* Gift *c.* (ogsaa *fig.* om Had, Ondskab). —**ed**, *a.* forgiftet. —**ous**, *a.* —**ously**, *ad.* giftig; *fig.* **flem**, ond. —**ousness**, *s* Giftighed *c.*; *fig.* Ondskab *c.*

Vénous, *vid.* Vénal.

Vent, *s.* lille Aabning *c.* (hvoraf noget udlades), **Lufthul** *n.*; det at blive bekjendt, Udspredelse *c.*; frit **Løb** *n.*, Luft; Aabning *c.* (det at aabne); Udvej *c.*, **Afløb**; Salg *n.*, Afsætning *c.*; † Bedested *n.*, Kro *c.*; **T. Fænghul** *n.*; *v.* aabne, gøre en Aabning for; give **Luft**, slippe ud; yttre, udsige, udstøde; bekjendtgøre, **udbrede**; afsætte, sælge; † snuse, snøfte. To take —, blive bekjendt; to give — to, give Luft; —field, T. den Del af en Kanons Bagstykke, som begynder hvor **Bunden** ender og naar til Kammerbaandet. —age, *s.* † lille Hul *n.* (som paa en Fløjte). —all, *s.* **Hjælmgitter**, **Visir** *n.* **Ventan'na**, *s.* † Vindue *n.* **Vent'er**, *s.* † En som aabenbarer el. bekjendtgør, Udspreder *c.*

Ven'ter, *s.* Hulhed, Hule *c.* (i Legemet, som: Hoved, **Bryst** og **Bug**); Bug *c.*, Underliv; **Moderslin** *n.*, **Moder** *c.*; brothers by the same —, **Brødre** paa mødrene Side.

Ven'tiduct, *s.* Luftrør, Trækrør, Lufthul *n.* **Ven'tilate**, *v.* **vifte**, lufte, udlufte; ventilere; rense (ved **Svingning**), kaste; † *fig.* drøfte, undersøge. **Ventilátion**, *s.* Vifte, Luftning; Udluftning, Rensning *c.*; † Udladelse, Ytring; Afkøling; Drøftelse *c.* **Ven'tilator**, *s.* Ventilator *c.*, Vindbøjl *n.* (til at forfriske **Luften**). **Ventóse**, *a.* opblæst, vindig; *s.* **Kop** *c.* (til **Kopsætning**). **Ventos'ity**, *s.* † Opblæsning *c.*

Ven'tral, *a.* som hører til Bugen, Bugs-, Underlivs-. **Ven'tricle**, *s.* lille Hulning el. Hule *c.* (i et dyrisk Legeme); Mave *c.*; Hjærtekammer, Kammer *n.* **Ven'tricous**, *a.* T. buget; **Ventric'ulous**, *a.* T. noget buget (om Plantedele). **Ventriloc'ution**, *s.* Bugsprog *n.* **Ventril'oquism**, (**Ventril'oquy** †), *s.* Bugtalerkunst, **Ventriloquents** *c.* **Ventril'oquist**, *s.* Bugtaler *c.* **Ventril'oquous**, *a.* som ligner el. hører til Bugtale.

Ven'ture, *s.* Vove, Voven *c.* **Vovestykke**, **Vovespil** *n.*; Stumpelykke *c.*, Tilfælde *n.*, (at a —, paa Lykke og **Fromme**, som det kan træffe sig; i Vove, paa Spil); **Spekulation** *c.*, Varer tagne paa Spekulation *pl.*; *v.* **vove**; vove sig; sætte paa Spil; sende paa Lykke og Fromme; † betro, stole paa; to — at (on, upon), **vove**; indlade sig paa, vove at give sig af med. **Ven'turer**, *s.* En som vover; Spekulant *c.* **Ven'turesome**, **Ven'turous**, *a.* —ly, *ad.* vovsom, vovelig, dristig, forvoven. **Ven'turousness**, *s.* Forvovenhed, Dristighed *c.*

Ven'ue, *s.* T. Værneting *c.*; (i en anden Betydning *vid.* Veney).

Vénule, *s.* lille Blodaare *c.*

Vénus, *s.* Venus (Gudinde; Planet; T. Kobber); **Venusfnekke** *c.*, *venus*; —'s fly-trap, **Venus's Fluesmække** *c.*, *dionæa muscipula* (Pl.); —'s look'ing-glass, **Venusspejl** *c.*, *campanula speculum* (Pl.); —'s nável-wort, **Vaar-Hundetunge** *c.*, *cynoglossum omphalodes* (Pl.). **Venust'**, *a.* † smuk, dejlig.

Veráclous, *a.* sandfærdig, sandru. **Vera'city**, *s.* Sandruhed, Oprigtighed *c.*; † Sandhed *c.*

Veran'da, *s.* Veranda *c.* (en letbygget bedækket Altan el. et Galleri paa el. omkring Husene i Østindien); et fremstaaende firligt Tag (over et Vindue el. en Altan).

Verb, *s.* Gjerningsord, Udsagnsord, Verbum *n.*; † Ord *n.* —al, *a.* —ally, *ad.* som blot bestaaer i Ord; ordret, bogstavelig, Ord for Ord; mundlig; T. **verbal**, afledet af et Verbum; † ordrig (*vid.* Verbose). —al'ity, *s.* † blotte Ord *pl.*, Bogstav *c.* —alize, *v.* gøre til et Verbum. —átim, *ad.* Ord for Ord, ordret.

Ver'berate, *v.* slaa, pidske; ryste. **Verberátion**, *s.* Slaaen, Pidskning; Svingning, rystende Bevægelse *c.* (Luftens).

Ver'biage, *s.* tom Snak, Ordbram *c.*

Verbóse, *a.* ordrig, ordgydende, vidtløftig, som bruger mange Ord. **Verbos'ity**, *s.* Ordrighed, Vidløftighed *c.* [grøn, frisk.

Ver'dancy, *s.* det Grønne. **Ver'dant**, *a.* grønnende, **Verdel'lo**, *s.* et Slags grønligt Marmor *n.* (som bruges til Prydelser). [Vaaben).

Verdoy', *s.* T. en Bord med Blade eller Grønt (i

Ver'degris, **Ver'digris**, (-gris, udt. *-greess*), *s.* Spanskgrønt *n.*

Ver'derer, *s.* Forstmand, Forster *c.*

Ver'dict, *s.* Erklæring, Mening, Dom *c.*; T. Kjendelse *c* (en Jurys, som afgives til Retten).

Ver'diter, (**Ver'diture**), *s.* et Slags bleggrøn Farve *c.*

Ver'dure, *s.* det Grønne (jvf. Verdant). **Ver'durous**, *a.* grøn, bedækket el. bevoret med Grønt.

Ver'ecund, (**Verecun'dious** †), *a.* beskeden, undselig, blufærdig. —'ity, *s.* Beskedenhed, Undselighed *c.*

Verge, *s.* Stav *c.* (el. noget i Form af en Stav, baaret som et Tegn paa Myndighed; især en Dekans Stav); tenant by the —, en Lensmand som svor Lensherren Troskab, i det han holdt Staven, som betegnede Lensherrens Magt. **Ver ger**, *s.* En som bærer en Dekans (dean's) Stav, Pedel; Kirkebetjent *c.*

Verge, *v.* vende sig, bøje sig, tage en Retning, gaa over, nærme sig; *s.* Rand, Kant, yderste Grændse; Omkreds *c.*; T. den kongelige Overhofmesters Distrikt *n.*, Jurisdiktion *c.* (som synes at have været 12 engelske Mile omkring Hoffet).

Verid'ical, *a.* som siger Sandhed, sanddru.

Verification, *s.* Bekræftelse, Stadfæstelse *c.* **Ver'ifier**, *s.* Bekræfter, Verificator *c.* **Ver'ify**, *v.* bevise at være sandt, bekræfte, stadfæste; verificere. **Ver'ily**, *ad.* sandelig, i Sandhed; visselig, sikkert, tilforladelig, fuldkommen, ganske, (jvf. Very). **Verisim'ilar**, (**Verisim'ilous** †), *a.* sandsynlig. **Verisimil'itude**, (**Verisimil'ity** †), *s.* Sandsynlighed *c.* **Ver'itable**,

Vermiparous
Vermac

s'tal, *a.* vestalsk, jomfruelig, ren, kydsk; *s.* ılinde *c.*
s'tiary, *vid.* Vestry.
s'tibule, *s.* Forsal, Forstue; Forplads, Ind-, Vestibule *c.*; T. omgittret Plads *c.* (foran et hus).
s'tige, *s.* Fodspor, Spor; Mærke *n.* Ves'ti- *v.* † efterspore.
st'ment, *s.* Klædebon *n.*, Klædning, Dragt; ledragt *c.* (i den romerske Kirke).
s'try, *s.* Sakristi; Sogneraad *n.* (som holdes i ristiet); ethvert Værelse hvori saadan Forsamling ognemænd holdes (hvilket dog egentlig kaldes: y-room, naar det ikke er Sakristiet); —board, neraad *n.*; —clerk, Skriver el. Sekretær i neraadet; —man, Sogneforstander *c.*
s'ture, *s.* Klædebon *n.*, Klædning, Dragt; Be- ning *c.*
suvian, *a.* vesuvisk; *s.* Vesuvian *c.* (en Art ppdalsk Granat).
toh, *s.* Vikke *c.*, *vicia.* —y, *a.* bestaaende af, el. af Vikker.
t'eran, *a.* gammel i Øvelse, erfaren (især i Krig); mmel; *s.* Veteran, gammel Soldat, prøvet er; erfaren Mand *c.*
terinárian, *s.* † Dyrlæge, Veterinær *c.* Vet'e- ry, *a.* som hører til Dyrlægekunsten, veterinær; rgeon, Veterinær. Dyrlæge *c.*
to, *s.* (et latinsk Ord som betyder: jeg forbyder), *n.* (o: Forbud *n.*, Forkastelse; Forkastelsesret *c.*).
tust', *a.* gammel, gammeldags, fra gammel Tid.
ex, *v.* forstyrre, forurolige, oprøre; plage, drille, ærgre; opirre; spænde, beængste; ærgre sig, fortrædelig; være i Spænding, være beængstet.
ion, *s.* Forstyrrelse, Uro; Plage, Ærgrelse, Forelighed; Ængstelse, Sorg *c.*; Drilleri, Plageri *n.*
ious, *a.* —átiously, *ad.* foruroligende, plagende; ærlig, møjsommelig; ærgerlig, fortrædelig.
iousness, *s.* Besværlighed; Fortrædelighed, Ær- e *c.* —er, *s.* Plager, Plageaand *c.*, En som er Besvær. —ingly, *ad.* plagende, ærgerlig.
ex'il, *s.* Fane, Standart *c.*; T. Fane *s.* (det øverste paa en Ærteblomst). —lary, *s.* Fanebærer *c.*; m hører til en Fane, Fane-. —látion, *s.* Trop r een Fane *c.*
ex'ingly, *vid.* under Vex.
a, *a.* (paa Breve) over, f. Ex. — Rotterdam, over erdam (det samme som: by the way of R.).
ct, *s.* Viadukt *c.* (en Bro over en Fordybning el. hoorover et Vejanlæg fortsættes).
able, *a.* levedygtig (om et nyfødt Barn). Via- y, *s.* Levedygtighed *c.*
al, *s.* lille Flaske *c.* (jvf. Phial); Skaal *c.* enb. 16, 1-18); *v.* † opbevare i en Flaske.
and, *s.* Spise, tillavet Mad, Ret *c.*
ary, *a.* † som foregaaer paa Veje, Rejse-.
at'ic, *a.* som hører til en Rejse, Reise-. Viat'i- , *s.* Rejsekost *c.*, Rejsepenge, Tærepenge *pl.*; (hos oliker) den hellige Nadvere, som gives en Døende, icum *n.*

Vibrate, *v.* svinge, gøre Svingninger; ryste, fittre, bæve, bingle, birre, vibrere. Vibrátion, *s.* Svingning *c.* (en Penduls, en Strængs), Sittren, Dirren *c.* Vibrátiuncle, *s.* lille Svingning *c.* Vfbrative, *a.* svingende. Vfbratory, *a.* svingende; dirrende, vibrerende; som frembringer Svingninger.
Vic'ar, *s.* Vikarius *c.* (En som bestyrer et Embede i en Andens Sted); Præst *c.* (som kun faar den mindre Tiende og Smaaredsel, medens Korntienden er tillagt en Stiftelse eller en Lægmand; jvf. Rector); — general, Generalvikar *c.* (som har Jurisdiktion i et Bispedømmes gejstlige Sager. Dette Embede tilhører nu the chancellor of the diocese, Bispedømmets Kansler, som staar under Biskoppen). —age, *s.* en Vikars Embede el. Kald, Præstekald *n.*; Præstebolig *c.* (en Vikars). Vicárial, *a.* vikarial, som hører til en Vikars Kald. Vicáriate, *s.* Vikariat *n.*, Fuldmagt *c.* (til Embedsbestyrelse i en Andens Sted); *a.* som har Fuldmagt. Vicárious, *a.* —ly, *ad.* vikarierende, som Vikarius, befuldmægtiget. Vic'arship, *s.* Vikariat *n.*
Vice, *s.* Last, Udyd; Fejl, Mangel *c.* (ved en Ting); Djævelens Ledsager i de gamle moralske Skuespil (en allegorisk Person, som forestillede Lasten; siden forvexlet med the fool); Harlekin, Nar *c.*
Vice, *s.* Skruestikke, Skruetang; Blyrør, Blyvinde *c.* (hvori Vinduesbly trækkes); *fig.* Greb *n.*, Kløer *pl.*; *v.* trække (som ved Skruekraft).
Vice, (i Sammensætninger) Vice-, Under-; —ad'miral, Vice-Admiral *c.*; —ad'miralty, en Vice-Admirals Embede *n.*; —ágent, Underagent, Underhandler *c.*; —chan'cellor, Vice-Kansler *c.*; —gérent, *s.* En som har Fuldmagt for en Anden, Befuldmægtiget, Statholder *c.*; *a.* forsynet med Fuldmagt, befuldmægtiget; —gérency, Fuldmagt *c.*, Statholderskab *n.*; —roy, Vice-Konge, Statholder *c.*; —roy'alty, en Vice-Konges Værdighed *c.*; —royship, en Vice-Konges Embede, Statholderskab *n.*
Viced, *a.* † lastefuld, fordærvet.
Vicenary, *a.* som hører til tyve.
Vice-ver'sa, *ad.* omvendt, i modsat Fald; tværtimod.
Vi"cinage, *s.* Nabolav *n.* Vicínal, (Vicíne †), *a.* nær, nærliggende. Vicin'ity, *s.* Nabolav *n.*, Nærhed *c.*
Vi"cious, *a.* —ly, *ad.* lastefuld, fordærvet, ond, ugudelig; fordærvelig; fejlfuld, mangelfuld. —ness, *s.* Lastefuldhed, Ugudelighed; Fordærvelse *c.*
Vicis'situde, *s.* Omverling, Omskiftelse, Afvexling; Omveltning *c.* Vicissitúdinary, *a.* regelmæssig omskiftende.
Vicon'tiel, *a.* (jvf. Viscount), som hører til Sheriffen (the sheriff); — rents, Sheriffens Forpagtnings-Afgifter *pl.* (til Kongen, for visse Gaarde); — writs, Retsbager, som det tilkom Sheriffen at undersøge. Vicon'tiels, *pl.* Noget som tilkom Sheriffen, især Forpagtergaarde mod Afgift til Kongen.
Vic'tim, *s.* Slagtoffer, *fig.* Offer *n.* —ate, *v.* † offre. —ize, *v.* × gøre til Offer for et Bedrageri.
Vic'tor, *s.* Seierherre, Seiervinder, Seiersmand *c.*

Victorious, a. —ly, ad.
ness, s. Seierrighed.
Victory, s. Seier c.
Mund-
den ældre
c. forsyne
s. Proviant-
Skriverert;
Det Skrives
Skrift. Skrifte-
† skrives i
De skrives
Kaart som
Regt og Vaa-
drive, syne; s.
el. aandeligt),
Synsvidde c.,
Skuestilling; Hensigt
P. Synsmand c.
—less, a. usect,
(Udtagelse af hver
dagen c.; natlig Guds-
Vake c. (ferend en Fest-
aney, s. Vagaen;
Forsigtighed c.
dagen ermærk-
(oprindelig Sinet
Bladet el. ved Rede
Bladet paa disse
Vig-ear.
Vigilant.
Vigilantness.
Vigilate.
Vigilation.
Vigilative.
Vigilator.
Vigilatory.
Vigilatress.
Vigilatrix.
Vigilet.
Vigilous.
Vigilously.
Vigilousness.
Vigne.
Vignette.
Vignetter.
Vignetting.
Vignetwise.
Vignewise.
Vignewood.
Vignoble.
Vignoble-wine.
Vignoble-wood.
Vignoble-wood-wine.
Vignoble-wood-wine-wood.
Vignoble-wood-wine-wood-wine.
Vignoble-wood-wine-wood-wine-wood.
Vignoble-wood-wine-wood-wine-wood-wine.
Vignoble-wood-wine-wood-wine-wood-wine-wood.
Vignoble-wood-wine-wood-wine-wood-wine-wood-wine.
Vignoble-wood-wine-wood-wine-wood-wine-wood-wine-wood.
Vignoble-wood-wine-wood-wine-wood-wine-wood-wine-wood-wine.
Vignoble-wood-wine-wood-wine-wood-wine-wood-wine-wood-wine-wood.
Vignoble-wood-wine-wood-wine-wood-wine-wood-wine-wood-wine-wood-wine.
Vignoble-wood-wine-wood-wine-wood-wine-wood-wine-wood-wine-wood-wine-wood.
Vignoble-wood-wine-wood-wine-wood-wine-wood-wine-wood-wine-wood-wine-wood-wine.
Vignoble-wood-wine-wood-wine-wood-wine-wood-wine-wood-wine-wood-wine-wood-wine-wood.
Vignoble-wood-wine-wood-wine-wood-wine-wood-wine-wood-wine-wood-wine-wood-wine-wood-wine.
Vignoble-wood-wine-wood-wine-wood-wine-wood-wine-wood-wine-wood-wine-wood-wine-wood-wine-wood.
Vignoble-wood-wine-wood-wine-wood-wine-wood-wine-wood-wine-wood-wine-wood-wine-wood-wine-wood-wine.
Vignoble-wood-wine-wood-wine-wood-wine-wood-wine-wood-wine-wood-wine-wood-wine-wood-wine-wood-wine-wood.
Vignoble-wood-wine-wood-wine-wood-wine-wood-wine-wood-wine-wood-wine-wood-wine-wood-wine-wood-wine-wood-wine.
Vignoble-wood-wine-wood-wine-wood-wine-wood-wine-wood-wine-wood-wine-wood-wine-wood-wine-wood-wine-wood-wine-wood.
Vignoble-wood-wine-wood-wine-wood-wine-wood-wine-wood-wine-wood-wine-wood-wine-wood-wine-wood-wine-wood-wine-wood-wine.
Vignoble-wood-wine-wood-wine-wood-wine-wood-wine-wood-wine-wood-wine-wood-wine-wood-wine-wood-wine-wood-wine-wood-wine-wood.
Vignoble-wood-wine-wood-wine-wood-wine-wood-wine-wood-wine-wood-wine-wood-wine-wood-wine-wood-wine-wood-wine-wood-wine-wood-wine.
Vignoble-wood-wine-wood-wine-wood-wine-wood-wine-wood-wine-wood-wine-wood-wine-wood-wine-wood-wine-wood-wine-wood-wine-wood-wine-wood.
Vignoble-wood-wine-wood-wine-wood-wine-wood-wine-wood-wine-wood-wine-wood-wine-wood-wine-wood-wine-wood-wine-wood-wine-wood-wine-wood-wine.
Vignoble-wood-wine-wood-wine-wood-wine-wood-wine-wood-wine-wood-wine-wood-wine-wood-wine-wood-wine-wood-wine-wood-wine-wood-wine-wood-wine-wood.
Vignoble-wood-wine-wood-wine-wood-wine-wood-wine-wood-wine-wood-wine-wood-wine-wood-wine-wood-wine-wood-wine-wood-wine-wood-wine-wood-wine-wood-wine.
Vignoble-wood-wine-wood-wine-wood-wine-wood-wine-wood-wine-wood-wine-wood-wine-wood-wine-wood-wine-wood-wine-wood-wine-wood-wine-wood-wine-wood-wine-wood.
Vignoble-wood-wine-wood-wine-wood-wine-wood-wine-wood-wine-wood-wine-wood-wine-wood-wine-wood-wine-wood-wine-wood-wine-wood-wine-wood-wine-wood-wine-wood-wine.
Vignoble-wood-wine-wood-wine-wood-wine-wood-wine-wood-wine-wood-wine-wood-wine-wood-wine-wood-wine-wood-wine-wood-wine-wood-wine-wood-wine-wood-wine-wood-wine-wood.
Vignoble-wood-wine-wood-wine-wood-wine-wood-wine-wood-wine-wood-wine-wood-wine-wood-wine-wood-wine-wood-wine-wood-wine-wood-wine-wood-wine-wood-wine-wood-wine-wood-wine.
Vignoble-wood-wine-wood-wine-wood-wine-wood-wine-wood-wine-wood-wine-wood-wine-wood-wine-wood-wine-wood-wine-wood-wine-wood-wine-wood-wine-wood-wine-wood-wine-wood-wine-wood.
Vignoble-wood-wine-wood-wine-wood-wine-wood-wine-wood-wine-wood-wine-wood-wine-wood-wine-wood-wine-wood-wine-wood-wine-wood-wine-wood-wine-wood-wine-wood-wine-wood-wine-wood-wine.
Vignoble-wood-wine-wood-wine-wood-wine-wood-wine-wood-wine-wood-wine-wood-wine-wood-wine-wood-wine-wood-wine-wood-wine-wood-wine-wood-wine-wood-wine-wood-wine-wood-wine-wood-wine-wood.
Vignoble-wood-wine-wood-wine-wood-wine-wood-wine-wood-wine-wood-wine-wood-wine-wood-wine-wood-wine-wood-wine-wood-wine-wood-wine-wood-wine-wood-wine-wood-wine-wood-wine-wood-wine-wood-wine.
Vignoble-wood-wine-wood-wine-wood-wine-wood-wine-wood-wine-wood-wine-wood-wine-wood-wine-wood-wine-wood-wine-wood-wine-wood-wine-wood-wine-wood-wine-wood-wine-wood-wine-wood-wine-wood-wine-wood.
Vignoble-wood-wine-wood-wine-wood-wine-wood-wine-wood-wine-wood-wine-wood-wine-wood-wine-wood-wine-wood-wine-wood-wine-wood-wine-wood-wine-wood-wine-wood-wine-wood-wine-wood-wine-wood-wine-wood-wine.
Vignoble-wood-wine-wood-wine-wood-wine-wood-wine-wood-wine-wood-wine-wood-wine-wood-wine-wood-wine-wood-wine-wood-wine-wood-wine-wood-wine-wood-wine-wood-wine-wood-wine-wood-wine-wood-wine-wood-wine-wood.
Vignoble-wood-wine.
Vignoble-wood-wine-wood.
Vignoble-wood-wine.
Vignoble-wood-wine-wood.
Vignoble-wood-wine.
Vignoble-wood-wine-wood.
Vignoble-wood-wine.
Vignoble-wood-wine-wood.
Vignoble-wood-wine.
Vignoble-wood-wine-wood.
Vignoble-wood-wine.
Vignoble-wood-wine-wood.
Vignoble-wood-wine.
Vignoble-wood-wine-wood.
Vignoble-wood-wine.
Vignoble-wood-wine-wood.
Vignoble-wood-wine.
Vignoble-wood-wine-wood.
Vignoble-wood-wine.
Vignoble-wood-wine-wood.
Vignoble-wood-wine.
Vignoble-wood-wine-wood.
Vignoble-wood-wine.
Vignoble-wood-wine-wood.
Vignoble-wood-wine.
Vignoble-wood-wine-wood.
Vignoble-wood-wine.
Vignoble-wood-wine-wood.
Vignoble-wood-wine.
Vignoble-wood-wine-wood.
Vignoble-wood-wine.
Vignoble-wood-wine-wood.
Vignoble-wood-wine.
Vignoble-wood-wine-wood.
Vignoble-wood-wine.
Vignoble-wood-wine-wood.
Vignoble-wood-wine.
Vignoble-wood-wine-wood.
Vignoble-wood-wine.
Vignoble-wood-wine-wood.
Vignoble-wood-wine.
Vignoble-wood-wine-wood.
Vignoble-wood-wine.
Vignoble-wood-wine-wood.
Vignoble-wood-wine.
Vignoble-wood-wine-wood.
Vignoble-wood-wine.
Vignoble-wood-wine-wood.
Vignoble-wood-wine.
Vignoble-wood-wine-wood.
Vignoble-wood-wine.
Vignoble-wood-wine-wood.
Vignoble-wood-wine.
Vignoble-wood-wine-wood.
Vignoble-wood-wine.
Vignoble-wood-wine-wood.
Vignoble-wood-wine.
Vignoble-wood-wine-wood.
Vignoble-wood-wine.
Vignoble-wood-wine

Violáceous, *a.* som ligner Fioler. Violas'cent, *a.* som gaar over i en violet Farve.

Violate, *v.* tilføje Skade (ved Vold), forgribe sig paa, bryde, overtræde; vanære, vanhellige; krænke, Ære, voldtage. Violátion, *s.* Brud *n.*, Overtræ-delse; Fornærmelse, Krænkelse; Voldtægt *c.* Vío-lator, *s.* Overtræder *c.*; En som krænker, el. vold-tager. Violence, *s.* Heftighed, Voldsomhed; Vold, Voldsgjerning *c.*; Brud *n.*, Overtrædelse, Krænkelse; Voldtægt *c.* Violent, *a.* —ly, *ad.* heftig, voldsom; voldelig; hidsig; opfarende; aftvungen, afnødet.

Violet, *s.* Fiol *c.*, *viola* (Pl.); sweet-scented March—, purple sweet—, Martsfiol *c.*, *viola odo-rata.*

Violin', (udt. *vi-o-lin'*), *s.* Violin *c.* Violinist, *s.* Violinspiller, Violinist *c.* Violist, *s.* Bratschspiller, Bratschist *c.* (jvf. Viol). Violoncel'lo, (udt. *ve-o-one-chel'-lo*), *s.* Violoncel *c.* (den mindre Bas-Viol, Knæ-Viol). Violóno, *s.* Kontrabas *c.* (den store Bas-Viol; ogsaa kaldet: double bass).

Viper, *s.* Hugorm, Otterslange *c.*, *coluber berus*; ig. Slange, Ogle *c.*; —'s-bugloss, Slangehoved *c.*, *echium* (Pl.); —'s-grass, Skorzonere, Slange-urtrøder *c.*, *scorsonera* (Pl.). —ine, *a.* som hører til Hugorme. —ous, *a.* som har en Hugorms Egenskab, ig. giftig, bidende.

Virágo, *s.* mandhaftig Kvinde *c.* (som har man-digt Udvortes og Væsen); Krigerinde, Skjoldmø; ejende, herskesyg Kvinde, Rasmus *c.* Viragin'ian, *a.* † mandhaftig, uforskammet.

Vire, *s.* † Pil *c.* (til en Flitsbue).

Vir'elay, *s.* † lille Sang med Omkvæd, Rund-ang *c.*

Virent, *a.* † grøn.

Vir'gate, *a.* T. risdannet (om en Stængel); *s.* 24 Acres Land (jvf. Acre), Bordslod *c.*

Virge, *s.* Stav *c.* (*vid.* Verge).

Vir'gin, *s.* Jomfru, Mø *c.*; the —, Jomfru Maria, den hellige Jomfru; Jomfruen (*vid.* Virgo); *a.* omfruelig, ren, ubesmittet; *fig.* ren, ublandet; *v.* † agere Jomfru. —'s bower, *vid.* Clematis. Vir'-ginal, *a.* jomfruelig; *s.* et Slags forhen brugeligt Klaver *n.* (ogsaa kaldet: the virginals); *v.* † spille ned Fingrene ligesom paa et Klaver. Virgin'ity, *s.* Jomfrudom, Mødom; Renhed *c.* Vir'go, *s.* Jom-fruen (Stjernebillede).

Vir'ile, *a.* mandlig; mandig; avlende. Viril'ity, *s.* Manddarbed, Manddom, Avlekraft; Mandighed *c.*

Virtu', (italiensk, udt. *veer-too'*), *s.* Kærlighed til de skønne Kunster, Kunstsands, Sands for Naturfjel-denheder el. Mærkværdigheder *c.* (jvf. Virtuoso).

Vir'tual, *a.* som har Kraft el. Dyne i sig (dog uden at yttre den el. for Øjeblikket være virksom), kraftig, nægtig, virtuel; —heat, Varmekraft *c.* —'ity, *s.* boende Kraft, Virkekraft *c.* —ly, *ad.* efter Kraften, følge Begrebet, efter sit Væsen. Vir'tuate, *v.* † gøre irksom.

Vir'tue, *s* Dyd; Kydskhed, Ærbarhed; Kraft, Birksomhed; Tapperhed *c.*, Mod; Værd *m.*, For-træffelighed *c.*; by (el. in) — of, i Kraft af, ifølge, i Medfør af; ved Hjælp af. —less, *a.* † uden Dyd; kraftløs, uvirksom.

Virtuóso, *s.* (jvf. Virtu), Kjender af Oldsager og Naturfjeldenheder, Elsker af Kuriositeter, Kunstkjen-der, Kunstelsker; Tonekunstner, Virtuos *c.* —ship, *s.* Kunstsands; Virtuositet *c.*

Vir'tuous, *a.* —ly, *ad.* dydig; ærbar, anstændig, dydig (især om Kvinden); kraftig, virksom; som har vidunderlige el. fortrinlige Egenskaber, Under-, Trylle-; som besidder Lægekraft, medicinsk, Læge-. —ness, *s.* Dyd *c.* el. Dyder *pl.*

Vir'ulence, Vir'ulency, *s.* Giftighed; Ondskab; Bitterhed *c.* Vir'ulent, *a.* —ly, *ad.* giftig, ondartet; bitter, ondskabsfuld. Vírus, *s.* T. Gift *c.*, Smitte-stof *n.*, ondartede Vædsker *pl.*

Vis, *s.* (latinsk), Kraft, Magt, Vold *c.*; — iner'tiæ, Ladheds Magt, den Kraft, hvormed et Legeme mod-staar et andet, som bevæger det.

Vis'age, *s.* Ansigt, Aasyn *n.* Vis'aged, *a.* med et Ansigt.

Vis-a-vis', *s.* (fr.), Vis-a-Vis *c.* (en Vogn til to Personer, som sidde lige over for hinanden).

Vis'cera, *s. pl.* Indvolde *pl.*, (Viscus, *sing.* fore-kommer sjelden). Vis'ceral, *a.* som hører til, el. virker paa Indvoldene, viseral; † *fig.* følsom. Vis'cerate, *v.* tage Indvoldene ud.

Vis'oid, *a.* klæbrig, sej. —'ity, (Viscos'ity †), *s.* Klæbrighed, Sejhed *c.* Vis'cous, *a.* klæbrig, sej.

Viscount, (vis- udt. *vi-*), *s.* egentlig: Vice-Greve, Borggreve *c.* (som forhen var Sheriff i Grevskabet); nu: en adelig Rangtitel (næst efter Earl), Vicomte *c.* —ess, *s.* Vicomtesse *c.* —ship, —y, *s.* Borggrev-skab *n.*, en Vicomte's Rang *c.*

Vis'cous, *vid.* under Viscid.

Vise, *vid.* Vice, Skruestikke *c.*

Vis'er, *vid.* Visor.

Vis'ible, *a.* —bly, *ad.* synlig; i Sigte; sjensynlig, aabenbar; *s.* † synlig Gjenstand *c.* —ness, Visi-bil'ity, *s.* Synlighed *c.*

Vis'ion, *s.* Syn *n.* (Synsevne; det at se; det som ses, men især et indbildt Syn, Spøgelse; Drømme-billede *n.*; overnaturlig Erfaring ved Synet. Vision *c.*). —al, *a.* som hører til et Syn el. en Aabenbaring. —ary, *a.* som har Synet, Syner, Syermerk; indbildt, be-virket af Fantasien, set i Drømme. —ary, (—ist), *s.* Drømmer, Syermer, Fantast *c.*

Vis'igoth, *s.* Vestgother *c.* (til Forskjel fra Os'tro-goth, Østgother *c.*).

Vis'it, *v.* besøge; hjemsøge; efterse, syne, visitere (som en Biskop el. Provst Kirker og Præsternes Em-bedsforelse); gøre Besøg el. Visitter, komme (et Sted for at aflægge Besøg); *s.* Besøg *n.* —able, *a.* under-kastet Eftersyn el. Visitation, som bør besøges. —ant, *s.* Besøgende, Besøger *c.* —ation, *s.* Besø-gelse *c.*, Besøg *n.*; Hjemsøgelse, Tilskikkelse; Visita-tion, Visitats, Besigtelse *c.*, Syn *n.* —atórial, *a.* som hører til Visitation, Visitations-, Syns-, Inspek-tions-. —er, —or, *s.* Besøger, Besøgende, Fremmed; Tilsynsmand, Inspektor *c.* (ved en Korpora-tions Bestyrelse).

Visave, *s.* (ældre re-save), *vid.* Vennе.

Vis-a-vis, *s.* † for: Physiognomy, Ansigt n.

Vis-ar, *s.* Hjælmgitter, Visir n.; Maske *c* (jfr. Vizard; —ed, *a.* † maskeret, forklædt.

Vista, *s.* Udsigt *c.* (gjennem en Allee; ogsaa *fig.*); Fremsyn, Allee *c.*

Vis-ual, *a.* som hører til Synet, Synds-, Øjes-; —point, Synspunkt, Øjepunkt *n.*; —angle, Synsvinkel *c.*; —ray, Synsstraale *c.*

Vital, *a.* Livs-, (til Livet hørende el. bidragende; med holdende Livskraft; som er Livets Sæde; vigtig for Livet); væsentlig; † stikket til at leve, som har Livskraft; —s, *s. pl.* de til Livet nødvendige Dele, ædle Dele *pl.* (f. Ex. Hjærtet, Lungerne osv.). —ity, *s.* Livskraft *c.* —ly, *ad.* livsvækkende, levende, saa at der fremdringes Liv. [svømmer i Hviden.

Vit'ellary, *s.* † det Sted i et Æg, hvor Blommen

Vit'iate, *v.* forderve, besmitte; vanhellige. Vitiation, *s.* Fordærvelse, Besmittelse *c.*

Vitilit'igate, *v.* stride, føre Proces (med spidsfindige Indvendinger), kives, kævles. Vitilitigation, *s.* † Trættekærhed *c.*, Kævleri *n.*, Kiv *c.*

Vitios'ity, *s.* † Lastefuldhed, Fordærvelse *c.* (*vid.* Viciousness). Vi'tious, *a.* —ness, *s.* *vid.* Vicious etc.

Vit'reous, *a.* af Glas; glasagtig, Glas-; — electricity, positiv Elektricitet *c.* (jfr. Resinous); — humor, Glaslegemet *c.* (i Øjet). —ness, *s.* Glasagtighed *c.* Vitres'cence, *s.* Glasagtighed *c.* Vitres'cent, Vitres cible, *a.* som lader sig forglasse (forvandle til Glas). Vitrifac tion, (Vitrifi'cation †), *s.* Forglasning, Forvandling til Glas *c.* Vitrifiable, (Vitrif icable †), *a.* som lader sig forglasse. Vit riform, *a.* lig Glas. Vit'rify, (Vitrif'icate †), *v.* forglasse; blive til Glas.

Vit'riol, *s.* Vitriol *c.*; blue —, Kobber-Vitriol *c.*; green —, Jern-Vitriol *c.*; red —, Kobalt-Vitriol *c.*; white —, Zink-Vitriol *c.* —ate, —ize, *v.* vitriolisere, forvandle til Vitriol. Vitriol'ic, (Vitriolous †), *a.* Vitriol- (som hører til el. erholdes af Vitriol); — acid, Vitriolsyre, Svovlsyre *c.* (ogsaa kaldet: sulphuric acid).

Vit'uline, *a.* som hører til en Kalv, Kalve-.

Vitúperable, *a.* dadelværdig. Vitúperate, *v.* dadle, laste. Vituperation, *s.* Dadel *c.* Vitúperative, *a.* dadlende, lastende.

Vivácious, *a.* livlig, munter, rask; † længe levende. —ness, Viva'city, *s.* Livlighed, Munterhed, Raskhed; Livskraft; lang Levetid *c.*

Vivandier', *s.* (fr.). Marketenterske *c.* (*vid.* Sutler). Vivandiere', *s.* (fr.). Marketenterske *c.*

Vivary, *s.* et Sted, hvor levende Dyr holdes, Vivarium *n.* (Dyrehave, Kaninhaard, Fiskedam osv.).

Viva-voce, *a.* el. *ad.* (egentlig: ved el. med den levende Stemme, det levende Ord), ved mundligt Vidnesbyrd, mundlig.

Vive, *a.* —ly, *ad.* † livlig, levende, kraftig. Vivency, *s.* † Livets Vedligeholdelse *c.*

Vivers, *s. pl.* Fibel *c.* (en Herlefuglebom, i Kistlens nedre Deel).

Vivid, *a.* —ly, *ad.* levende, livlig, frisk, klar, stærk. —ness, *s.* Livlighed *c.*, Liv *n.*, Kraft *c.*

Vivifi'a, —al, *a.* som giver Liv, opliuende. —ate, *v.* † levendegjøre, opliue. —ation, *s.* Levendegjørelse, Opliuelse *c.*; T. Vivification *c.* (Metallers Opfriskning til sin Glands og Kraft). —ative, *a.* opliuende. Viv'ify, *v.* give Liv, levendegjøre, befrie.

Vivip'arous, *a.* som føder levende Unger; — plant, lagdannende Plante *c.* (f. Ex. *polygonum viviparum*).

Vixen, *s.* (sprichwörtlig: Ræven el. Ræv-inden *c.*); arrig Tøs, opfarende, kivagtig Kvinde, Stræbergjerk, Hangadse *c.* (forhen ogsaa om Mandfolk). —ly, *a.* † arrig, bister.

Viz., *vid.* Videlicet.

Viz'ament, *s.* † og X = Advisement, Raad *n.*

Viz'ard, *s.* Maske *c.*; *v.* forsmumme, maskere. (Jfr. Visor).

Viz'ier, (ældre vis'-yer), *s.* Visir *c.* (første Minister ved det tyrkiske Hof, ogsaa: Grand—, Stor-Visir *c.*).

Vocable, *s.* Ord *n.*, Glose *c.* Vocab'ulary, *s.* Ordbog *c.*, Vocabularium *n.*

Vocal, *a.* som har Stemme, el. kan tale, talende; frembragt ved Stemmen, sungen, syngende; blot el. syngende (om en Konsonantlyd, f. Ex. the latter s often becomes —, Bogstavet s bliver ofte udtalt blødt); —music, Vokalmusik, Sang *c.*; —performer, Sanger, Sangerinde *c.* —ity, *s.* Tale-Evne, Tale; Udtale *c.* —ize, *v.* danne til Stemme; udtale blødt (f. Ex. in the word *mouth* the sound of *th*, aspirata in the singular, is vocalized in the plural, i Ordet *mouth* bliver Lyden af *th*, som i Singularis er stum, udtalt blødt i Pluralis). —ist, *s.* Sanger, Sangerinde *c.* —ly, *ad.* med Stemmen, i Ord, tydelig.

Vocátion, *s.* Kald *n.* (Opfordring; Bestikkelse *c.*; Fordrede *n.*, Bestikkelighed, Haandtering; Tilskyndelse, Beskæftigelse, Bevæggrund *c.*). Voc'ative, — case, *s.* T. Udraabsform. Vokativ *c.*

Vocif erate, *v.* raabe højt, skrige, skraale. Vociferation, *s.* Skrigen, Raaben; Støj *c.* Vocif erous, *a.* skrigende, raabende, støjende.

Vogue, *s.* Gang, Brug, Mode *c.*; Ry *n.*; to be in —, være i Mode, være i Ry el. i Raabet.

Voice, *s.* Stemme *c.* (Talestemme, Syngestemme; Valgstemme *c.*, Votum *n.*), Ret; Lyd *c.*; Ord, Udtryk *pl.*, Sprog *n.*; T. Form *c.* (active —, Handleform, passive —, Lideform); *v.* indrette til at give en bestemt Tone, afpasse, stemme, (f. Ex. en Orgelpibe); † berette, fortælle (som Rygte), omtale; bruge ved Stemmegivning; raabe, udraabe, skrige. Not in —, ikke ved Stemme. Voiced, *a.* med en Stemme. Voice'less, *a.* uden Stemme; taus, stum.

Void, *a.* øde, tom; ledig, ubesat; ugyldig, uvirksom, interessigende; ikke virkelig, væsenløs; *s.* tomt Rum *n.*; *v.* temme, gøre tom; udøde, udtømme; remme, forlade; affondre, afføre, give fra sig (ved Etolgang); gøre ugyldig, afskaffe, ophæve; udtommes, affondres. —able, *a.* som kan udtommes; som kan ophæves el. gøres ugyldig. —ance, *s.* Udtømmelse; Affættelse *c.*

(fra et Præsteembede); Vakance c —er, s. En som tømmer ofv.; Madkurv c. (hvori Levningerne af Maden udbæres). —ing, a. som optager hvad der udkastes; —ing lobby, Forstue c. —ness, s. Tomhed; Ugyldighed c.

Vel'ture, s. † Vogn c., Køretøj n.

Vel'ant, a. flyvende; let, hurtig, rask. Vol'ary, s. Fuglebur n. (saa stort, at en Fugl kan flyve op og ned i det). Fugl'ehus n.

Vel'atile, a. flyvende, bevinget; flygtig (som let bortdunster; ustadig. foranderlig), rask, livlig; s. † flyvende Dyr n.; — al'kali, flygtigt Ludsalt n. (undertiden forkortet til: Volal'kali); —salt, kulsurt Ammoniak n. Vol'atileness, Volatil'ity, s. Flygtighed c. (ogsaa fig. Ubestandighed). Volatilizátion, s. Flygtiggørelse, Fordampning c. Vol'atilize, v. gøre flygtig, bringe til at bortdunste.

Vulcan'ic, a. vulkansk; — glass, Obsidian, isandsk Agat c. Volcáno, s. ildsprudende Bjerg m., Vulkan c.

Vole, s. T. Vole, Tout c., alle Stik pl. (i Kaartspil).

Vólens-nólens, ad. (latinsk), enten man vil eller ikke, enten med det Gode eller med det Onde.

Vol'ery, s. † Flok Fugle c.

Volitátion, s. Flyven c.; vid. Volary.

Voli"tion, s. Villen, Villie c. Vol'itive, a. som har Evne til at ville, som hører til Villien, Villies.

Vol'ley, s. Salve c. (flere Bøsseskud paa een Gang); fig. Udbrud n., Udstrømning, Strøm c. (f. Ex. af Ord, Eder ofv.); v. affyre (som en Salve), udstøde, udslynge. Vol'lied, a. udslynget med Vulder.

Volt, s. Vending c., Spring n.; T. Volte c. (et Kredsridt). [Støtte c. (opfundet af Volta).

Voltáic, a. voltaisk; —pile, —battery, T. voltaisk

Volubil'ity, s. det at kunne rulle el. trille, Rullen, Omdrejning; Bevægelighed; Færdighed c. (i Tungens Brug), Snakkesomhed; Foranderlighed, Omverling c. Vol'uble, a. —bly, ad. som let kan rulles el. omdrejes; rullende, sig omdrejende; hurtig, bevægelig (om Tungen), flydende (om Tale); snaksom, snakkesalig; ordrig.

Vol'ume, s. Rulle c. (Noget sammenrullet), Bugt, Snoning c.; rullende eller sig væltende Masse, Bølge Bove, Hvirvel; Bogrulle; Bog c., Bind n., Del c. (af et Værk); Omfang n. Vol'umed, a. i rullende Masser. Voluminous, a. —ly, ad. som bestaar af mange Sammenrulninger el. Slyngninger, i Bugter; som bestaar af mange Bind el. Dele, voluminøs; vidtløftig, ordrig; som har frevet meget. —ness, s. Størrelse el. Tykkelse c. (af et Værk, en Bog); Vidtløftighed c. Vol'umist, s. † vidtløftig Skribent c.

Vol'untary, a. (—tly, ad.), frivillig; af sig selv; s. Frivillig c.; T. fri Fantasi c. (i Musik), Præludium n. (paa Orgel). Vol'untariness, s. Frivillighed c. Voluntéer, s. Frivillig c. (i Krigstjeneste); a. frivillig; v. tilbyde el. paatage sig frivillig; tjene som Frivillig.

Volup'tuary, s. Vellystling c. Volup'tuous, a. —ly, vellystig, overdaadig. —ness, s. Vellyst, Overdaadighed c.

Volutátion, s. Rullen, Bølgen c. Volúte, s. T. Volute c. (snegledannet Sirat, el. Snirkel paa Kapitælen af den ioniske Søjle). Volútion, s. spiralformig Snoning c.

Vom'ica, s. Bold i Lungen c.; Gift-Nød c., Kragesje n., nux vomica (Frugten af et ostindisk Træ. strychnos).

Vom'it, v. brække sig, spy, kaste op; udspy, opkaste (ofte med out el. up); s. Spy n., det som er opkastet; Brækmiddel, Vomitiv n. Vomi"tion, s. Brækning, Opkastelse c. Vom'itive, a. som foraarsager Opkastelse. Vom'itory, a. som bevirker Opkastelse; s. Brækmiddel n.; Hovedudgang c. (en Dør paa et Theater, gjennem hvilken Skaren strømmer ud).

Voráclous, a. —ly, ad. slugen, slugvorn, graadig; rovgjerrig, glubende. —ness, Vora"city, s. Slugvornhed, Graadighed; Rovgjerrighed, Glubskhed c.

Voráginous, a. svælgende; fuld af Svælg el. Afgrunde.

Vor'tex, s. Hvirvel, Hvirvelvind; Malstrøm c. Vor'tical, a. hvirvlende, Hvirvel-, omløbende.

Vótaress, s. Indviet c. (ved et helligt Løfte), Nonne; Tilbederinde, Dyrkerinde c. Vótary, (Vótarist, †) s. En som opoffrer sig til Noget (ligesom ved et helligt Løfte), Tilbeder, Dyrker c.; a. lovet, helliget, bestemt ved et Løfte.

Vote, s. Stemme, Valgstemme c., Votum n.; † forenede Stemmer pl. (i en Bøn); v. stemme for el. paa, votere, vælge, el. afgøre, el. bestemme ved Afstemning; tilstaae ved Afstemning; to — by ballot, ballotere. Vóter, s. Stemmegiver; Vælger, Valgberettiget c.

Vótive, a. givet el. iagttaget ifølge et Løfte, lovet, helliget, votiv; —table, Votiv-Tavle c.; the — string, fig. den hellige Lyre (hellige Digtekunst).

Vouch, v. kalde til Vidne; bevidne, bekræfte, stadfæste; være Vidne; være Borgen, indestaa (for, for); s. Bevidnelse c., Vidnesbyrd n. —ée, s. T. En som indkaldes for at nævne sin Kautionist, el. give Sikkerhed. —er, s. Vidne n., Hjemmelsmand c.; Vidnesbyrd; fristligt Bevis n., Kvittering c.; T. en Persons Indkaldelse for at stille Kaution c. —or', s. T. En som indstævner en Anden for at faa ham til at stille Kaution. —safe, v. (forhen: vouch safe, love el. tilstaa sikker Besiddelse af, f. Ex. the king vouches it safe); bevillige, tilstede, tillade, tilstaa; nedlade sig, værdige. —safement, s. Tilstaaelse, Bevilling; Nedladelse c.

Voussoir', s. (fr.), Slutsten c. (i en Hvælving).

Vow, v. gøre højtidelige Løfter, sværge; love (højtidelig); tilsværge; indvie, hellige, tilegne; s. Løfte n. (højtideligt, især til en guddommelig Magt; ofte: Løfte om Kærlighed, Ægteskabsløfte); —fellow, En som er bunden ved samme Løfte. —er, s. En som lover, el. gør et Løfte. [med Vokaler.

Vow'el, s. Selvlyd, Vokal c. —led, a. † forsynet

Voy'age, s. forhen: Rejse c. (til Lands, el. til Lands; jvf. Travel); nu kun: Søreise c.; † Rejsen c., det at rejse; ✕ fig. Foretagende, Forsøg n.; v. rejse (nu: kun om Søreiser), fare; befare, rejse over, sejle over. Voy'ager, s. Rejsende c. (til Søs), Søfarende c.

...ærk. ...ærkelser: W., west, Vest; W., ...W., el. wp., worship, Velvished; ...Rex, Kong Vilhelm.

Wad, ...ede, lege; rakle ifem en omlebende ...ed at valde). Wad bler, *s.* × Infanterist *c.*

Wad, *s.* Bakke *c.* (en grønlig grau, brun el. sort ...Bjergmasse mellem Ler og Basalt).

Wad, *s.* Bar *n.*; Bisk. Prøve *c.* (af Straa, Papir el. ...den ved Materie); T. Forladning *c.*; —hook, ...Pulters *c.* (en Staae med en Snirkel for Enden ...bruges ved Forladningen); —mill, T. Forladnings...ine *c.* (en Træform til at gøre Forladningen den ...lige Dimension). —ded, *a.* stoppet, udstoppet. ...ding, *s.* Vattering *c.*, Bat *n.*; Materiale ...ladning *n.*

Wadd, (Wad), *s.* en Art Brunstenerts *c.*

Wad dle, *v.* vralte. Wad dlingly, *ad.* vraltende.

Wade, *v.* vade; vade igjennem (da through under...stadiges); *fig.* lide, el. arbejde sig igjennem. ...maaa med Besværlighed.

Wad set, *s.* † Forpagtning af Land *c.* (i Skotlands ...lande)

Wafer, *s.* Vaffel *c.* (*vid.* Waffle); Oblat *c.* (Kirke...od *n.*; Brevoblat *c.*); *v.* forsegle med Oblat.

Waf fle, *s.* Vaffel *c.*; —irons, Vaffeljern *n.*

Waft, *v.* vifte, puste, blæse (drive frem ved Vind); ...ere (gjennem Luften, el. over Vand); vifte med Haan...ken, vinke; holde flydende, bringe til at svømme; flø...e, føre; † vende. S. T. vaje; *s.* Vift, Puff; føren...ende el. flydende Legeme *n.*; S. T. Flag i Sjeu *n.* ...age, *s.* † Overfart *c.* —er, *s.* Færgebaad; Færge...mand. Skipper *c.* —ure, *s.* † Viften, Vinken *c.*

Wag, *v.* bevæge let (fra den ene Side til den anden). ...gle, svinge, svaje, leare med (Halen); bevæge sig, vi...ere, vralte, rokke, vrikke (være i en hurtig og lat...rillig Bevægelse); × slaa pakke sig; *s.* Skjelm, Spas...mager, Spøgefugl *c.* —gery, *s.* Skalkeskrekke, ...kjelmstykke *n.* —gish, *a.* —gishly, *ad.* Kalkagtig, ...kjelmsk. —gishness, *s.* Kalkagtighed, Skjelmskhed *c.*

Wage, *v.* prøve; vædde, sætte paa Spil; ud...*lege*, *føre*, *føre* i Sold, antage (for Løn, wages). (De ...ige af disse sidste Bemærkelser findes kun hos gamle Forfattere); to — war, føre Krig. **Wage**, *s.* Løn *c.*; † Pant *n.*; —s, *pl.* Løn, Sold, Fort: Gage *c.* **Wager**, *s.* Vædemaal *n.*; det hvormed der væddes; Pant *n.*; T. Tilbud at gøre Ed *n.*; *v.* vædde, sætte paa Spil, prøve; tilbyde et Vædemaal. — of law, T. Tilbud at aflægge Ed *n.* (for at drives for en Gjældsfordring); — of battle, Tilbud om Trækamp *n.*, Afgørelse ved Trækamp *c.* (formen brugt som Bevisførelse). **Wager**, *s.* Vædende *c.*

Wages, *s. pl.* Løn *c.* (*vid.* under Wage).

Waggery, Waggish, *vid* under Wag.

Wag'gle, *v.* rakle, vrikke, vralte (jvf. Wag).

Wag'gon, (Wagon †), *s.* Vogn. Lastvogn, Fragtvogn. Trosvogn *c.*; † Stridsvogn; Karriol, Karet *c.*; close—, Ruftvogn *c.* —age, *s.* Betaling for Fragt, Kørsel, Vognleie *c.* —er, *s.* Fragtkusk; Trosknegt. Trosdreng. Trainkusk *c.*; T. Seglads *n.*; Karlsvogn *c.*

Wag'tail, *s.* Vipstjert *c.* *motacilla* (Fugl); pied —, el. black and white —, bred Vipstjert *c.*, *motacilla alba*.

Waid, *a.* † bejet, svejet (i Aaaen).

Waif, *s.* T. Hittegods *n.* (som tilfalder Kongen, hvis ingen Ejer melder sig; egtlig: fundne Tyvekoster, som en flygtende Tyv har bortkastet); bortløbet el. forvildet Dyr *n.*

Wail, *v.* raabe Ak og Ve, jamre sig, græde; beklage. klage el. jamre over, beklæde; *s.* Jammer, Klage *c.* Klagefrihed *n.* —ing, (—ment †), *s.* Jamren, Klage *c.* —ful, *a.* † sorgfuld, sørgelig, klagende.

Waiment, *v.* † klage, sørge. —ation, *s.* † Klagen *c.*

Wain, *s.* Vogn *c.* (jvf. Waggon); —rope, Vognreb. Læssereb *n.* (*vid.* egtlig under Charles).

Wain'scot, *s.* Panel, Panelværk *n.*; *v.* panele, beklæde, overtrække, bedække (med et el. andet Material). —ing, *s.* Panelning *c.*, Panelværk *n.*; Fjæle til Panelning *pl.*

Wair, *s.* Planke *c.* (to Yards lang og een Fod bred)

Waist, *s.* Liv *n.*, Midie *c.*; S. T. Kule *c.* (den mellemste Del af et Skib, Batteridækket mellem Stor- og Fokkemasten). —band, *s.* Burelinning *c.* —clothes, S. T. Finkenetz. Klæder om Kulen *pl.* —'coat, (uni...wes'-coat), *s.* Vest *c.* —er, *s.* S. T. Kulsgast *c.*

Wait, *v.* vente; bie; give Agt, paase; opvarte; vente paa, bie efter; lure paa; følge, ledsage; *s.* Lur, *c.*, **Baghold** *m.* To — for, vente efter, vente paa; to — on (upon), opvarte; følge, ledsage; gøre sin Opvartning, besøge; paase paa, lure paa. To lay —, to lie in —, ligge i Baghold. ligge paa Lur. **Wai'ter,** *s.* **Opvarter;** Præsenterbakke *c.* **Wai'ting,** *a.* opvartende; *s.* Opvartning *c.*; —maid, Kammerpige *c.*; —gentlewoman, —woman, Kammerjomfru, Kammerfrue *c.*; —man, Tjener, Lakaj *c.*; to be in —, være opvartende, tjenstgørende, vagthavende, have *jour.*

Waits, *s. pl.* Musikanter, som ved Juletid trække om og spille paa Gaderne om Natten.

Waive, *v.* forlade, lade fare, opgive; opsætte, tilsidesætte for Øieblikket; *s.* T. fredløs Kvinde *c.* **Wäived,** *a.* forladt; T. fredløs, berøvet Lovens Beskyttelse, (om Kvinder; om Mandfolk figes outlawed). **Wäiver,** *s.* T. Opgivelse, Vægring ved at modtage Noget *c.*; den Retshandling, hvorved en Kvinde erklæres for fredløs.

Waivode, *vid.* Vaivode.

Wake, *s.* S. T Kølvand *n.*

Wake, *v.* vække (en Sovende); opvække, fremkalde; vaagne; være vaagen, vaage; to — a corpse, vaage ved et Lig. **Wake,** *s.* Vaagen, Nattevagten; Vaagen ved et Lig, Ligvagt; Kirkevielses-Fest *c.* (og dens Aarsdag, som forhen holdtes hele Natten med stor Lystighed). —ful, a. —fully, *ad.* vaagende, ikke sovende; aarvaagen. —fulness, *s.* Vaagen, Aarvaagenhed; Søvnløshed, Mangel paa Søvn *c.* **Wä'ken,** *v* vaagne; vække. **Wäkener,** *s.* Vækker *c.*; Pirremiddel *n.* **Wäker,** *s.* En som vaager; En som vaagner.

Wäkerobin, *s.* Arum, Munkefands, Herebær, danst Ingefær *c.*, *arum maculatum* (Pl.).

Wale, *s.* Liste *c.* (paa Klæde, Klædeliste); Stribe *c.* (paa Legemet, efter Slag); S. T. Barkholt *c.*; *v.* mærke med Striber. **Wäly,** *a.* mærket med Striber, stribet.

Wale knot, *s.* S. T. Tallierebsknob *c.*

Walk, *v.* gaa (ved Hjælp af Fødderne); gaa i Skridt (om Hefte); spadsere; vandre; være i Bevægelse; vise sig, gaa igjen, vandre om (om Spøgelser); gaa i Søvne; gaa bort; gaa igjennem, gjennemvandre; lade gaa, føre; ride (en Hest) i Skridt; *s.* Gang *c.*; Skridt *m.* (langsom Bevægelse); Tur, Spadseretur, Spadseregang *c.*; Spadserevej, Gang, Vej *c.*; Trægang, Allee *c.*; *fig.* Vej, Bane *c.*; to take a —, gøre en Spadseretur, gaa en Tur. **Walk'er,** *s.* Fodgænger; Gadestryger, Natteløber *c.* (a street —, a night —); Opsynsmand, Skovløber *c.*; En som teer sig paa en særegen Maade; Snak. Røverhistorie *c.*, Opdigt *n.* **Walk'ing,** *s.* Gaaen, Gang, Spadseren *c.* o|v.; —stick, Spadsereſtok *c.*

Walk, *v.* † valke (*vid.* Full, *v.*). —mill, † Valkemølle *c.*; —er, *s.* † Valker *c.*

Wall, *s.* Vold; Mur; Væg *c.*; Gjerde *n.*; *pl.* Fæstningsværker *pl.*; *v.* omgive med en Mur el. Mure, ommure; forsvare ved Mure; to — up, tilmure. To take the —, gaa nærmest ved Husene (paa Fortogene; hvor Fodgængere i de engelske Stæder, gaa fikkrest og bedst), gaa overst; to give one the —, lade En gaa nærmest ved Husene, el. paa det bedste Sted; to be driven to the —, *fig.* blive bragt i Klemme; — of a tent, Teltvæg *c.*; brick—, Mur af brændte Sten *c.*; stone—, Mur af naturlige Sten *c.*; Stengjerde *n.*; mud—, Jordvold *c.* —creeper, Murløber, Murspætte *c.*, *certhia muraria* el. *tichodroma muraria* (Fugl; jvf. Creeper); —cress, Gaasemad, Fjeldvaarel *c.*, *arabis* (Pl.); —flower, Hjørneklap, Gyldenlak *c.*, *cheiranthus cheiri*; —fruit, Frugt af Espalier-Træer *c.*; —knot, S. T. (*vid.* Wale knot); —louse, Væggelus *c.*; —pepper, bitter Stenurt *c.*, *sedum acre*; —reared, —sided, S. T. hvis Sider ere lige op og ned (om Skibe); —tree, Espalier-Træ *n.*; —wort, Springklap, Murkrud *c.*, *parietaria.*

Wal'let, *s.* Rejsesæk, Vadsæk, Tværsæk; Pose, Klump *c.* (som en Dogleep el. løs Hud).

Wall-eye, *s.* (Ordet er vistnok beslægtet med det sønderjydske: valdøjet o: forsøjet), Glasøje *n.* (hos Heste). Wall'-eyed, *a.* glasøjet (om Heste).

Wal'lop, *v.* søde, koge (med stærk Brusen); *fig.* × gjennemprygle.

Wal'low, *v.* vælte sig (som et Svin i Dynd); bevæge sig tungt og klodset, slæbe sig; *fig.* føle sig, svømme, leve (i sandselige el. uterlige Nydelser); *s.* † en vid slingrende Gang *c.* —er, *s.* En som vælter sig el. føler sig. —ish, *a.* † ækel, vammelig.

Wal'nut, *s.* Valnød *c.*; —tree, Valnødtræ *n.*, *juglans.*

Wal'rus, Wal'tron, *s.* Hvalros *c.*, *trichechus rosmarus.*

Waltz, *s.* Vals *c.*; *v.* valse.

Wam'ble, *v.* † vamle, foraarsage el. føle Kvalme.

Wam'pum, *s.* Vampum *n.* (et Bælte, hvorpaa der er trukket Konkylier, hvilke Indianerne i Amerika brugte som Penge, el. til at regne med).

Wan, *a.* mat, af et sygeligt Udseende, gusten, bleg, (jvf. Wane, og Wanned).

Wand, *s.* Vaand, Kvist, tynd Stok el. Kjep; Stav *c.* (Tegn paa Myndighed); Trylleſtav *c.*

Wan'der, *v.* vandre, vanke, omvandre, omstreife; fare vild, afvige; være forvirret, være afsprædt el. tankevild; gjennemvandre (uden bestemt Retning). —er, *s.* Vandrer, Omflakker; Omsværmer *c.* —ing, *s.* Omvandring, Omflakken; Vildfarelse, Afvigelse, Ustadighed; Afsprædthed, Forvirring *c.* (Tankernes el. Sindets). —ingly, *ad.* paa en usikker el. ustadig Maade.

Wane, *v.* aftage, være i Aftagende (om Maanen; modsat to Wax); formindskes, svinde, hentæres, hensvisne; *s.* Aftagende *n.* (Maanens), Næ *n.*; Aftagen *c.*, Forfald *n.*

Wang, *vid* Whang.

Wang, Wang-tooth, *s.* × Kindtand *c.*

Wan'hope, *s.* † Mishaab *n.*, Haabløshed *c.*

Wan'ned, *a.* bleven bleg el. gusten, blegnet. Wan'ness, *s.* Mathed; Blegthed, Gustenhed *c.*, sygeligt Udseende *n.* (jvf. Wan). Wan'nish, *a.* af en bleg el. sygelig Farve.

Want, *s.* × Muldvarp *c.*, (*vid.* Mole).

Want, *v.* fattes, mangle (det Sidste: vantel), trænge

til, behøve, savne; ønske, ville have, gjerne ville, forlange; være borte, mangle, fejle; savnes; *s.* Mangel; Fornødenhed *c.*, Behov *n.*; Nød, Trang, Armod *c.*; for — of, af Mangel paa; i Mangel af. —ing, *a.* manglende, fejlende; undladende at gøre fit (til Noget); *ad.* undtagen. —ing one, paa een nær. — less, *a.* ikke i Trang, rig, velhavende. —wit, *s.* † vanvittigt Menneske, Fjog *n.*, Nar *c.*

Wan ton, *a.* løst hængende, flagrende; munter, livlig, lystig, overgiven, kaad; los, utvungen, som følger sine egne Lyster og Tilbøieligheder; letfærdig, vellystig, udsvævende; frodig, yppig, overflødig; *s.* vellystig el. udsvævende Person; letfærdig, flanevorn Kvinde; Gjæk, Fjante *c.*, En som fjaser; et venligt Udtryk, (min) Kære; *v.* flagre, svæve, spille; spøge, fjase, gjække; være kaad, sværme, forlyste sig; † gøre lystig, gøre yppig. —ize, *v.* † være vellystig, spøge, fjase. —ly, *ad.* lystig, overgiven; paa en letfærdig Maade, (*vid.* Wanton, *a.*). —ness, *s* Spøgefuldhed, Overgivenhed, Lune; Tøjleløshed; Vellystighed *c.*

Wan'ty, *s.* † Læder-Gjord, Rem *c.*

Waped, *a.* † nedslagen, bedrøvet.

Wapentake, *s.* Distrikt, Birk *n.* (i nogle af Grevskaberne i det nordlige England, det samme som Hundred i andre Dele af Landet. Ordet har sin Oprindelse deraf, at Folkene ved de aarlige Sammenkomster mødte bevæbnede).

Wap'iti, *s.* Vapiti, kanadisk Hjort *c.*, *cervus canadensis*, (i Amerika urigtig kaldet **Elk.** Den ligner vor Hjort, men er henved ½ større).

Wap'pe, *s.* et Slags vagtsom Gaardhund *c.*

Wap pened, *a.* † nedslagen, nedbøjet (af Sorg).

War, *s.* Krig; Fjendtlighed; Modstand, Strid, Modsigelse *c.*; *fig.* Vaaben *pl.*; Krigsmagt, Arme *c.*; *v.* føre Krig, krige; stride, kæmpe; bekrige. To make — upon, føre Krig med; to be at — with, ligge i Strid med; være modstridende, være stridende imod; powers at —, krigførende Magter *pl.*; man of —, stort Krigsskib *n.*, Orlogsmand *c.*; † Krigsmand. Kriger *c.*; council of —, Krigsraad *n.* —cart, et Slags Kanonvogn *c.* (som fordum brugtes); —saddle, Krigssadel *c.* (som var meget høj foran); —proof, prøvet Tapperhed *c.*; — whoop, Krigsraab *n.* (Indianernes); —worn, medtaget i Krigen.

War'ble, *v.* tone el. klinge hvirvlende el. sittrende; slaa Triller, synge, slaa (om Fugles Sang); *s.* Syngen, Sang *c.* Warb'ler, *s.* Sanger, Sangerske; Sangfugl *c.* War'bling, *a.* tonende (som en Strøng), syngende; *s.* Triller *pl.*, Sang *c.*

War'bles, *s. pl.* Vabler el. Knuder *pl.* (paa Ryggen af Heste og Køer, enten ved Sadeltrykning el. ved Larver).

Ward, *v.* værge, forsvare, beskytte; bevogte; afværge, afparere (sædvanlig med off); være aarvaagen, holde Vagt; gaa forsvarsvis til Værks, værge sig; parere; *s.* Bevogtning, Vagt *c.*, Opsyn *n.*; Garnison, Befæstning; Parade *c.* (i Fægtning); Festning *c.*; Kvarter *n.* (af en By, under en Raadmands, alderman's, Opsyn); Laasgænge *c.*; Fangenskab, Fængsel *n.*; Afdeling, Stue *c.*, Kammer *n.* (i et Hospital el. Fængsel), Sygestue *c.*; Værgemaal, Formynderskab *n.*; Myndling *c.* Ward'en, *s.* Opsynsmand, Forstander, Værge; Inspektør *c.* (ved en Arrest); Provst *c.* (paa et Kollegium); et Slags stor Pære; —, el. Lord — of the Cinque ports, Befalingsmand over de fem Havne *c.* (*vid.* Cinque ports. Han har Overbefaling over Militsen i disse Stæder, og samme Magt som en lord lieutenant of the county (*vid.* Militia); — of the stannaries, Befalingsmand over Tingruberne; (o: over Militsen i Grevskaberne Devon og Cornwall, hvilken bestaar af Arbejdere i Tingruberne. Han har samme Magt som en lord lieutenant of the county, *vid.* Militia). Ward'er, *s.* Vogter, Vagt, Tilsynsmand; Stav, Herolds-stav *c.* (hvormed en Herold fordum tilkjendegav at en Fegtning skulde ophøre); — of the Tower, el. yeoman — of the Tower of London, Statsfangernes Bevogter i Tower *c.* Ward'mote, *s.* T. en Ret el. Kommission i hvert Kvarter af London, som aarlig underseger dets Anliggender. Ward'robe, *s.* Garderobe *c.*, Klædeskab, Klædekammer *n.*; Klæder, Gangklæder *pl.* Ward'room, *s.* S. T. Officersmesse *c.* Ward'ship, *s.* Formynderskab *n.*; Umyndighed *c.*

Ware, *v.* vare sig, tage sig i Agt for; *a.* forsigtig, varsom; (*vid.* Aware). —ful, *a.* † forsigtig. —fulness, *s.* † Forsigtighed *c.* —ly, *ad.* † (*vid.* Warily), forsigtig. —less, *a.* † uforsigtig.

Ware, *s.* Vare *c.*, Varer *pl.* (Ordet bruges som et Kollektiv, men antager dog Pluralis wares, naar der menes forskjellige Slags Varer); *v.* × sætte (sine Penge) i Varer, anvende (sine Penge) vel. —house, Varehus, Pakhus, Magasin, Lager *n.*

War'fare, *s.* Krigstjeneste; Krig, Kamp, Strid *c.*; *v.* føre Krig, krige. War'faring, *a.* krigersk. [dygtig.

War'hable, *a.* † skikket til Krig, krigersk, kamp-

Warily, *ad.* varsomt, forsigtig. Wariness, *s.* Varsomhed, Forsigtighed *c.* (jvf. Wary).

Wark, *s.* † Bygning *c.*; × Værk, Smerte *c.*

War'like, *a.* krigersk; Krigs-; kampdygtig.

War'ling, *s.* † En som modstrides.

War'lock, War'luck, *s.* Trolddmand, Heremester *c.*

Warm, *a.* varm; *fig.* varm, indertig; ivrig, ivrig; hidsig, heftig; livlig, kraftig, begejstret, fjærmerksk; (i daglig Tale) velhavende, i gode Omstændigheder, som sidder lunt inden Døre; *v.* varme; gøre varm, ophidse; blive varm; × prygle. —ly, *ad.* varmt; med Varme; ivrig, heftig. —ing-pan, Varmebækken *n.*; × stort gammeldags Lommeur *n.* —ingstone, Varmesten *c.* (et Slags Sten fra Cornwall, som opbevret holder sig længe varm). —ness, *s.* Varme *c.* Warmth, *s.* Varme *c.* (ogsaa *fig.*); Iver, Heftighed; Begejstring *c.*, Sværmeri *n.*

Warn, *v.* advare; paaminde, erindre (om Noget), underrette i Forvejen, give Varsel, varsle; † afværge, T. indstævne, inkalde. —er, *s.* Advarer, Paaminder Formaner *c.* —ing, *s.* Advarsel; foreløbig Underretning, Varsel; Opsigelse *c.*

Warp, *v.* kaste sig, slaa sig, krumme sig (som Træ). afvige; bevæge sig el. flyde i Svingninger el. bølgeformig, sammentrække, sammenkrompe; fordreje, give

en falsk Retning, forvende; kaste Kalven (om Koer); T. rende (Garn til Vævning); S. T. varpe; s. Rendegarn n., Rending, Kjede c. (jvf. Woof); Dynd opfyldet fra Havet el. fra Floder n. (hvilket indtages til Agerland el. bruges til Gødning); S. T. Barp n. —ing, s. det at lede en Flod ind paa Land for at faa det efterladte Dynd til Gødning. —ing-loom, Rendebom c. (i en Væv).

War'rant, v. forsvare (med Bevisgrunde), bevidne, bekræfte, stadfæste; forsikkre; indestaa for; sikkre, garantere; retfærdiggøre; bemyndige, berettige; s. Bekræftelse; Sikkerhed, Borgen; Berettigelse; Bestalling c.; Forsikkringsbrev; Lagerbevis n.; (skriftlig) Fuldmagt; Arrestbefaling c.; † Ret, Lovmæssighed c.; — of attorney, Fuldmagt (givet af en Klient) til en Sagfører c.; — officer, S. T. Regnskabsfører c. (eller en anden af Admiralitetet udnævnt Betjent); search —, Fuldmagt til at foretage Huusunderspgelse c.; press —, Tilladelse (fra Admiralitetet) til at presse Søfolk c. —able, a. —ably, ad. forsvarlig, tilladelig, som kan retfærdiggøres; billig, med Rette; —able stag, Hjort i 5te Aar c. —ableness, s. Forsvarlighed, Retmæssighed c. —ee, s. T. Befuldmægtiget, Mandatarius c. —er, s. En som giver Fuldmagt, Mandant; Borgen c. —ise, s. † Fuldmagt; Sikkerhed, Borgen c.; v. † (vid. Warrant). —or', s. T. En som giver Fuldmagt, Mandant c. —y, s. Forsikkringsbrev n., Garanti; Fuldmagt; Sikkerhed c.; v. give Sikkerhed for.

War'ray, v. † føre Krig imod, angribe, bekrige.

Warre, s. † værre.

War'ren, s. en indhegnet Plads el. Gaard til Kaniner, Harer, Agerhøns eller Fasaner, Kaningaard, Fasangaard c., (undertiden ogsaa: en Fiskegaard). —er, s. Opsynsmand over en Kaningaard osv. c.

War'riangle, s. † Falk c.

War'rior, (War'riour), s. Krigere, Krigsmand, Soldat c. —ess, s. † Krigerinde c.

Wart, s. Vaarte; Udvæxt c. (paa Træer); —wort, s. Vaarteurt c., *euphorbia*. —ed, a. T. vaartet. —y, a. vaartet, fuld af Vaarter.

War'worn, *vid.* under War. [(jvf. Ware, a.).

Wary, a. —ily, ad. varsom, forsigtig, betænksom,

Was, v. var, (Imperf. af: to Be, at være).

Wash, v. vaske, to, tvætte; skylle; overskylle, væde; tuschere el. lavere (et Billede); overstryge; vaske sig; vaske Tøj; S. T. spule; vaske; s. Vask c. (det at vaske, og det vaskede Tøj); Tvæt c.; afløbet Vand, Dynd n.; Sump c., Morads n.; Skyllevand; Spøl n. (til Svin); tilberedt Vand n. (lægende, el. forskønnende), Sminkevand, Skønhedsvand n., Tinktur; overfladisk Farve. Tuschering c.; S. T. Blad n. (paa en Aare); —ball, Sæbekugle c.; — board, S. T. Skvætbord n.; —hand-basin, Vaskefad n.; — hand-stand, Servante c.; —house, Vaskerhus, Vaskers n.; —leather, Vaskeskind n.; — pot, Vaskebøtten n.; —tub, Vaskekar n.; Spoltønde, Svinetønde c. —er, s. Vasker; Vaskerkone, Vaskerpige c.; T. yderste Nav-Ring c. (som gnider mod Lunstikken); —er-woman, Vaskerkone c. —ing, s. Vaskning c.; Spøl, Spølvand n.; —ing-tub, Vaskeballe c. —y, a. som indeholder Vand, vaad, fugtig; som let sveder; *fig.* tynd, svag.

Wasp, s. Vespe c., *vespa* (Insekt). —ish, a. —ishly, ad. pirrelig, bidsk, arrig. —ishness, s. Bidskhed, Arrighed c.

Was'sail, (udt. *wos'-sel*), s. en Drik af stærkt Øl, Æbler og Sukker (forhen meget brugt ved Drikkelag); Drikkelag n.; Drikkevise c.; v. holde Drikkelag, være tilstede ved et Gilde; drikke, svire. —cup, —bowl, stort Krus n. (hvoraf de drak hinanden til med Ordene: wæs hale! Hil være Dig! el. Din Skaal! Det var ogsaa en Skik, paa Hellig-Tre-Kongersdag at gaa omkring med et saadant Krus, og synge festlige Sange, hvorved Penge til Lystigheden indsamledes. Dette kaldtes —ing, og de deeltagende —ers. I enkelte Egne er Skikken og Navnet vedligeholdt). —er, s. Drikkebroder c.

Wast, 2den Person af was, var.

Waste, v. ødelægge; øde, spilde, sætte overstyr, sætte til; fortære, forbruge; hentære; aftage, formindskes, blive kortere; hentæres, svinde hen; a. øde; ødelagt; udyrket; overflødig, spildt, ubenyttet; unyttig, daarlig, slet, uden Værd; s. Ødelæggelse, Forstyrrelse; unyttig Anvendelse, Ødselhed, Forødelse c.; det at gaa tabt, Tab n., Spild el. Spilde c.; Skade, Fordærvelse c.; øde udyrket Land n.; Ørken; øde Egn c., øde Sted, Øde n.; T. Skade c., Forfald n. (som et Hus, Jorder el. Skove lide under en Forpagter); —board, S. T. Bredgang c.; —book, Kladdebog c.; —cotton, Affald af Bomuld n.; —gate, Damsluse c.; —paper, Makulatur n.; —pipe, Afløbsrende c., Afløbsrør n.; —silk, Affald af Silke n.; —thrift, † Ødeland c. —ful, a. —fully, ad. ødelæggende, fordærvelig; ødsel; øde, udyrket. —fulness, s. Ødselhed c. —ness, s. † Ødhed, Tomhed c. Wäster, s. Øder, Forøder c.; Noget som øder el. fortærer; Tyv i et Lys c.; † Knippel, Prygl c. Wästrel, s. † fælles Jord c., Overdrev n.

Was'tel, —bread, s. † fint Brød n. [Jægere).

Wat, s. (forkortet af Walter), Hare, Morten c. (hos

Watch, s. Vagt c. (det at holde Vagt; Stedet hvor Vagt holdes; Tiden i hvilken den holdes; en Person el. Personer som holde Vagt); Post; Vaagen; Opmærksomhed c.; Ur, Lommeur n.; S. T. Vagt c.; (4 Timer); Vagtmandskab n.; v. vaage, være vaagen; holde Vagt; passe paa, være opmærksom, være vagtsom; vente; lure; vaage ved, holde Vagt ved; tagttage, have Øje med; lure paa, belure; passe; vogte. First —, S. T. Førstevagt (om Aftenen fra Kl. 8 til 12), middle —, Hundevagt (om Natten fra 12 til 4), morning —, Dagvagt (om Morgenen fra 4 til 8), dog —, betegner to Timers Vagt af morning watch, naar denne deles i to Vagthold; to set the —, S. T. sætte Vagten op; to relieve the —, afløse Vagten; —bill, S. T. Vagtsrulle c.; —candle, —light, Natlys n.; —case, Urkasse c. (til et Lommeur); —dog, Lænkehund, Gaardhund, Vagthund c.; —glass, Urglas n.; S. T. Vagtglas n. (et Sand-Halvtimeglas, hvorefter slaaes det Antal Slag som der paa hver Vagt ere forløbne Glas, jvf. Bell); —gun, Vagtskud n.;

—hand, Viser paa et Ur c.; —house, Vagthus, Vagterhus n. (i hver Afdeling af Londons Politi-Distrikt), —maker, Urmager c.; —man, Vægter, Gadevægter c. (Natvægter); —tower, Vagttaarn n.; —word, Feltraab n., Parole c. —er, s. En som vaager el. sidder oppe; Jagttager c. —ful, a. —fully, ad. vagtsom; aarvaagen, agtsom; opmærksom. —fulness, s. Aarvaagenhed, Opmærksomhed, Agtsomhed; Sovnløshed c. —ing, s. † Sovnløshed c.

Watch'et, a. † lysblaa.

Wa'ter, s. Vand n. (ogsaa: om Bæde, Regn; Flod; Sø, Hav; Urin); Vand n., Glans c. (en Tøjstrens); Vatring c. (paa Silke og andre Tøjer); pl. mineralsk Kilde, Sundhedsbrønd c.; v. vande (væde, overgyde med Vand; give Vand at drikke); udgyde Vædske, rinde, flyde; løbe i Vand; indtage Vand, forsyne sig med Vand, S. T. fylde Vand; T. vatre. — of separation, Skedevand n. The mouth —s, Munden løber i Vand; the teeth —, Tænderne løbe i Vand; to hold —, holde Vand, være tæt; *fig.* holde sig, staa fig; to make —, lade sit Vand; S. T. have en Læk; to make foul —, S. T. muddre med Kolen; to take the —s, bruge Brøndkuren. Red —, forværret Vædske c. (som udflyder af et Saar el. en Byld paa en Hest); —bailiff, Vaterskout c. (en Betjent ved Østater, som kontrollerer Skibe, og som i London især har Opsyn med de Fisk som bringes til Torvs); —bearer, Vandmand c. (Stjernebillede); —betony, Vand Brunrod c., *scrophularia aquatica*; —borne, S. T. flot; —carriage, Forsel el. Transport til Vands c.; —cart, Vand-Karre c. (til at vande Jorden); —cask, S. T. Vandfad n.; —clock, Vandur n.; —closet, en Natstol, som renses ved en Vandstrøm, der ledes ind ved en Mekanisme, Vandskrin n.; —colour, Vandfarve c.; —course, Vandløb n., Vandstrøm, Strøm c. (Flod, Kanal, Vandrende c.); —cress, Gabeklap, Brøndkarse, Vandkarse c., *sisymbrium nasturtium*; —deck, T. en lille Presenning af malet Sejldug (som en Dragon fører med, og hvilken han udbreder over sit Ridetøj og andre Sager, og befæster med Pinde i Jorden, naar Teltet ikke er stort nok til at Tøjet kan tages derind). —dial, Vandur n.; —drop, Vanddraabe c.; —elephant, Flodhest c. (*vid.* Hippopotamus); —engine, S. T. Spulepompe, Sprøjte c.; —fall, Vandfald n.; —flood, Vandflod c. —fly, Ugge, Vandflue c., *phryganea*; —fowl, Vandfugl c.; — fox, Karpe c. (*vid.* Carpe); —gage, S. T. et Instrument til at maale Vandstanden i Pomperne, Pejlstok c.; —gall, Fordybning i Jorden ved en Vandstrøm c.; — gavel, en Afgift som betales for Fiskerettighed el. for anden Benyttelse af en Flod; —gruel, Havresuppe c.; —hammer, Vandsøjle i et lufttomt Rum c.; —hen, Vandhøne c., *fulica*; —hyssop, Naadesurt c., *gratiola officinalis*; —level, Vaterpas n.; —lily, Aakande, Søblomme c., *nymphæa*; —line, Vandlinie c. (et Skibs), Vandgang c.; —logged, saa fuldt af Vand ved Læk, at det ikke styrer (om et Skib); —man, en Karl som vander Hester; Færgemand c. (som for en *vis Tart vor Folk* i en Baad f. Ex paa Themsen fra *den ene Bro* til den anden); —mark, Flodmaal n. (den yderste Grændse af Havets Stigning o ter det efterlader); Vandmærke n. (i Papir) sure, Topmaal (af Salt, Kul osv.); —mel merion c., *cucurbita citrullus*; —mill, Van —meal, en Drik, som nydes af Fattige o det som bliver tilbage efterat Most er u Vidier. —ordeal; (*vid.* Ordeal); —or netop flot nok til at komme af Grund (jvf. som vist er det rette Ord). —ousel, Stæ *sturnus cinclus* (Fugl); —poise, Vandsto prøve Styrken af Brændevin); —pot, Van —proof, vandtæt; —rail, Vandvagtel, V *rallus aquaticus*; —rat, Vandrotte c.; Vandspærmer c. (et Fyrværk); —sail, S. sejl n.; —shed, Vandskjel n.; —snake, V c.; —soak, v. udbløde i Vand; —soldier, Krebsklo c., *stratiotes* (Pl.); —shoot, Va —spout, Stryppompe, Vandhose c.; —table kel c. (af en Mur); —tight, vandtæt, t Skib); —violet, Vandstjol, Vandrosliste c., *palustris*; — way, S. T. Vaterbord; Løb n. (i —wheel, Vandhjul n.; —work, Vandværk, n. (et Værk el. en Indretning hvorved Van til en vis Højde); —wort, Vandstjerne c., *verna* (Pl.). Wa'terer, s. En som vander.

Wa'teriness, s. Fugtighed c.

Wa'tering, s. Vanding c.; Vandingssted n —pot, Vandkande c.; —place, Vandin Badested, Bad n. (baade om et Sted, hvor hen for at bruge Søbade, og om et Sted, hv af mineralske Kilder drikkes. I Almindel tegner Ordet et Badested ved Havet); S. fyldningssted n.; —trough, Vandtrug n.

Wa'terish, a. vandagtig, tynd; fugtig, —ness, s. vandagtig Beskaffenhed, Fug Wa'terless, a. vandløs. Wa'tery, a. vand vandagtig; vaad, fugtig; som hører til el. Vand, Vands.

Wat'tle, s. Vindegjerde, Flettegjerde; n., Halslap c. (under Hanens Næb), Stæ visse Fisse); v. flette med Vidier el. Kviste.

Waul, v. mjaue (som en Kat); vræle, skri

Wave, s. Vove, Bølge; stor Bølge, Sø bruges om enhver Bevægelse paa Vandets fra den mindste Krusning til de største Bø Billow og Surge); *fig.* Ujævnhed; Vejen, Bevægelse c.; Vink n.; v. bølge; fvæve, fla gynge; bevæges som et Tegn, vinke; være vakle; gøre bølgeformig; bevæge bølgeform svinge; vinke; opgive, opsætte (*vid.* Waved, a. T. bølget (om Randen af visse med bølgeformigt Omrids (paa Baaden, paa Heltebaad til Sø); vatret (som Wäveless, a. uden Bølger, jævn, glat, stille. like, a. bølgeagtig, bølgeformig. Wäver, tyndt Træ n.; (*vid.* Waver, v. nedenfor). bølgende; bølgeformig, bølgeagtig.

Wäver, v. (jvf. Wave, v.), svæve, svill frem og tilbage (som Lysstraaler); være ub vanskelmodig, vakle; staa Fare for at fal

— er, *s.* En som vakler el. er ubestemt, Vankelmodig *c.* —ingness, *s.* Vaklen, Ubestemthed *c.*

Wawl, *vid.* Waul.

Wax, *v.* vore; tiltage (om Maanen); blive, vorde.

Wax, *s.* Vox; Lak, Segllak; Ørevox *n.*; *v.* være, bestryge el. overtrække med Vox. —candle, Voxlys *n.*; —chandler, Voxhandler; Voxlys-Støber *c.*; —myrtle, voxbydende Vors *c.*, *myrica cerifera* (Pl.); —taper, Voxlys *n.*; Voxstabel *c.*; —work, Voxfigurer *pl.* (i et Vokabinet). —en, *a.* gjort af Vox, Vox-. —y, *a.* blød som Vox.

Way, *s.* Vej *c.* (ogsaa *fig.*); Strækning; Retning; Plads *c.* (gjort ved Tilbagevigen); Aabning, Gjennemgang; Adgang; Jagttagelsesskreds, Erfaringskreds *c.*; Middel *n.*, Metode, Plan; Fremgangsmaade, Handlemaade; Maner, Maade, Vis, Skik; Villie, Lune *c.*; S. T. Fart *c.* (*vid.* nedenfor); *pl.* Sfæder *pl.*; by the —, i Forbigaaende; by — of apology, for at undskylde sig; to go one's —s, gaa sin Vej, gaa bort; to come one's —s, gaa frem, komme frem; every —, paa enhver Maade, i enhver Henseende; no —, paa ingen Maade; —out, Udvej, Udgang *c.*; head—, S. T. Fart *c.*; stern—, S. T. Sakning *c.*; to gather —, S. T. forege Farten; —s and means, Veje og Midler *pl.*, T. financielle Ressourcer *pl.* (til Statsudgifternes Dækning); to give —, vige, give efter; to make —, gaa af Vejen, gøre Plads; to make one's —, bane sig Vej; skaffe sig Adgang; hjælpe sig frem, slaa sig igjennem. —bread, Vejbred *c.*, *plantago major* (Pl.). —farer, *s.* Vejfarende, Rejsende *c.* —faring, *a.* vejfarende, vandrende, rejsende. —faring-tree, Kvalkved, Vandhyld, Sneboldtræ *c.*, *viburnum.* —lay, *v.* efterstræbe ved Baghold, belure paa Vejen. —layer, *s.* En som ligger paa Lur, Efterstræber *c.* —less, *a.* vejløs, uvejsom, sporløs. —mark, *s.* Vejviser *c.* (en Pæl el. deslige, som angiver Vejen). —ward, *a.* —wardly, *ad.* egensindig, lunefuld; gjenstridig. —wardness, *s.* Egensindighed, Gjenstridighed *c.* —wiser, *s.* Vejviser, Vejpæl *c.*; Skridtmaaler *c.* (et Redskab, hvorved man kan tælle sine Skridt).

Wayment, *v.* † klage el. jamre sig.

We, *pron.* vi.

Weak, *a.* veg, som giver efter; svag, ikke stærk, mat; svagelig, sygelig; svagfindet, enfoldig; tynd (om Drikke); *v.* † svække; blive svag. —side, (en Persons) svage Side, Svagbed, Fejl *c.* —en, *v.* svække, slappe; † svækkes. —ener, *s.* En el. Noget som svækker. —ling, *s.* svag Skabning, Skrantning, Stakkel, Usling *c.* —ly, *a.* svagelig, svag; *ad.* svagt, af Svagbed, af Frygt. —ness, *s.* Svagbed *c.* (legemlig, el. aandelig); Svagelighed, Sygelighed *c.* [Wale, *s.* & *v.*).

Weal, *s.* Stribe *c.*; *v.* mærke med Striber (*vid.*

Weal, *s.* Vel *n.*, Velfærd *c.*, Bedste *n.*, Lykke *c.*; public —, general —, common —, det almindelige Bedste, Almenvel, Statsvel *n.*; common—, Fristat, Republik *c.* (*vid.* Common-wealth under Common). Wéals-man, *s.* † Politiker *c.* (i Foragt).

Weald, *s.* † Skov *c.* —en, *a.* T. Oolith- (Formation).

Wealth, *s.* Rigdom, stor Formue *c.*, store Ejendomme *pl.*; † Velfærd, udvortes Lykke *c.* (*vid.* Weal). —iness, *s.* Formuenhed, Velstand, Rigdom *c.* —y, *a.* —ily, *ad.* rig, bemidlet, formuende; rigelig, overflødig.

Wean, *v.* vænne fra, afvænne (et Barn fra Brystet); vænne af, bringe ud af Vane (med, from), fjerne, afholde (fra en Vane el. Lyst). Wéanling, (Wéanel †), *s.* nylig fravant Barn el. Dyr *n.*

Weap'on, *s.* Vaaben, Værge *n.*; —salve, Vaabensalve *c.* —ed, *a.* bevæbnet. —less, *a.* vaabenløs, ubevæbnet.

Wear, (udt. *ware*), *v.* bære (som Klædning, Prydelse, Vaaben osv.), have paa sig, gaa med; slide; forringe, øde, tære, matte, medtage (ved Brug, ved Tiden, el. ved gradvis Formindskelse); tilbringe paa en kjedelig Maade, henslide; have el. vise sædvanlig; vænne el. bringe lidt efter lidt (til Noget, into); slides, forringes, tabe sig, blive medtaget, hentæres (ofte med: out, away, off); tilbringes paa en kjedelig Maade; tabe sig el. svinde efterhaanden; *s.* det at bære, el. gaa med; Klædning *c.*, el. Klæder *pl.*; Slid *n.* (det at noget slides); a stuff of good —, Tøj, som er stærkt at slide paa, som holder godt; all my —, alt hvad jeg har paa; — and tear, Slitage *c.* To — out, udslide; udmatte, medtage, hentære; to — well, holde godt, være stærk at slide paa, vare længe. —er, *s.* En som bærer, el. har (noget) paa; Noget som slider el. formindsker. —ing, *a.* som bæres, bruges el. slides; *s.* † Klædet *pl.*, Dragt *c.* —ing-apparel, Gangklæder, Klædningsstykker *pl.*

Wear, *v.* S. T. kovende (*vid.* Veer).

Wear, (ofte skrevet: **Weir, Wier,** sjelden: **Were**), *s.* Dæmning *c.* (til at standse Vandet, og bringe det til at stige); Fiskeruse. Ruse *c.* (af Vidier).

Weard, *s.* † (kun i Sammensætninger), Aarvaagenhed, Omsorg *c.* (jvf. Ward).

Wéariness, *s.* Trætbed; Udmattelse; Kjedsommelighed; Utaalmodighed *c.*

Wéarish, *a.* sumpig; vandet, mat, flau; fæl, ond.

Wéarisome, *a.* —ly, *ad.* mosommelig, trættende, besværlig; kjedsommelig. —ness, *s.* Besværlighed *c.*, det Trættende; Kjedsommelighed; Lede, Utaalmodighed *c.* **Wéary,** *a.* træt, udmattet; utaalmodig, fortrædelig; kjed (af, of); trættende; *v.* trætte, matte; plage, pine (*fig.*); gøre utaalmodig, besvære; to be wearied out of patience, tabe Taalmodigheden.

Wéasand, *s.* Luftrør *n.*, Strube *c.*

Wease, *v.* hvæse (*vid.* Wheeze). Wéasy, *a.* hvæsende; *fig.* lysten. Wéasiness, *s. fig.* Lystenhed *c.*

Weasel, *s.* Væsel *c.*, *mustela vulgaris*; × (amr.) Beboer af Syd-Carolina *c.* —faced, × tyndkavet; —gutted, × tynd, slunken.

Weath'er, *s.* Vejr; Vejrlig *n.*; (i Poesi) Storm *c.*, Uvejr *n.*; S. T. Luv *c.*, Luvart (bruges i Sammensætninger om noget som er paa Vindsiden); *v.* († vejre, lufte); gaa til Luvart af; *fig.* arbeide sig igjennem, udholde, modstaa, overstaa; to — out, udholde, overstaa.

[illegible] Sø en i en Storm; to [illegible] mod Vinden, S. T. gaa til [illegible] Vinst forover; *fig.* [illegible] maalet alle Hindringer, [illegible] to make a good —, [illegible] beaten, beskadiget af [illegible] Udbygning *c.* (paa [illegible] Bræt *c* (paa en [illegible] Kant af det ene Bræt [illegible] Kant af det andet). [illegible] clothes, S. T. Finke- [illegible] cock, Vejrhane *c* (ogsaa *fig.* om [illegible] driven, drevet af Vejret [illegible] Storm, — fond, beskytte imod Vejret, give [illegible] gage, —gauge, Vejrbane, Fløj *c.*; S. T. [illegible] our ship has the —gage of an- [illegible] Sø for den Luven fra et andet; to gain the [illegible] *fig* faae Luven fra; —glass, Vejrglas, [illegible] helm, S. T. egentlig: et Ror til [illegible] the ship carries a — helm, det er et luvgjer- [illegible] proof, som sikkert beskytter mod ondt [illegible] quarter, S. T. luv Laaring *c.*; —quarter deck, S. T. luv Skandse *c.*; —roll, S. T. luv Over- [illegible] shore, Kyst til Luvart *c.*; —side, Luv- [illegible] spy, Vejrviret *c*; —tide, S. T. Strøm, [illegible] imod Vinden). [illegible] wiser, Vejrmærke *n.* —ed, [illegible] S. T. Luv; —ly ship, god

Weave, *v.* [illegible] vikle indvikle; flette; *fig.* ind- [illegible] indvikle. **Weaver,** *s.* Væver; [illegible] fish, (*vid* Weever) **Weaving,** *s.* Væverning *c.*

Weasen, *s* [illegible] (*vid.* Weasel og

Web, *s.* Væv, [illegible] Stof som et vævet ogsaa om en [illegible] Hinde som det Svømmefødder [illegible] Dække som det Svøm- [illegible] ved Svømmefod.

Wed, *v.* [illegible] Ægteskab; ægte [illegible] [illegible] for, forbinde [illegible] Ægteskab; [illegible] Bryllup *n.*; [illegible] Brudevogn *c.*; [illegible] Brudepige *c.*; [illegible] Brudgom *c.*; [illegible] Brudeskare *c.*; [illegible] Brudeseng *c.*; [illegible] Brudesko; [illegible] Brudesvend *c.*; [illegible] Brudevogn *c.*

Wedge, *s.* [illegible] Kile; *v.* [illegible] kile; [illegible] Kileform; [illegible] kileformet; [illegible] Kileskrift; [illegible] Kileskriftstavle *c.*

Wedlock, *s.* [illegible] Ægteskab *c.*

Wednesday, *s.* [illegible] Onsdag *c.*

Wee, *s.* [illegible]

Weed-elm, [illegible] **Wych-elm,** *s.*

[illegible] *pl.* Sørgedragt, Sorg *c.* (nu kun brugeligt om en Enkes Sørgedragt, a widow's weeds).

Weed, *s.* Ukrud *n.* (ogsaa *fig.* om noget Skadeligt el. Unyttigt); *v.* luge; bortskaffe, udrydde; rense, befri; —hook, —ing-hook, Lugehakke *c.*, Lugejern *n.* —er, *s.* En som luger, Lugekone *c.*; *fig.* Udrydder, Befrier *c.* —less, *a.* fri for Ukrud, ren. —y, *a.* som bestaar af Ukrud; fuld af Ukrud.

Week, *s.* Uge *c.*; to be in by the —, være fæstet ugevis (om Tjenestefolk); —day, Hverdag, Søgnedag *c.* —ly, *a.* ugentlig; *ad.* engang om Ugen, hver Uge.

Weel, Weelly, *s.* Fiskeruse *c.*; × Malstrøm *c.*

Ween, *v.* † mene, tænke, bilde sig ind.

Weep, *v.* græde; begræde; udgyde som Taarer, dryppe; være meget fugtig. —er, *s.* Grædende *c.*; hvid Haandklædning paa en Sørgedragt *c.* (Pleurerusel. —ing, *a.* grædende; *s.* Graad *c.*; —ing cross, × Anger bevirket ved Lidelser *c.* (to come home by —ing cross, komme til at angre); —ing ripe, færdig at græde; —ing willow, Taarepil *c.*, *salix babylonica.* —ingly, *ad.* grædende, med Taarer.

Weerish, *vid* Wearish.

Weet, *v.* † vide (jvf. Wit, *v.*). —less, *a.* † uvidende, ikke vidende; ikke anet.

Weever, *s.* Fjæsing *c.*, *trachinus draco* (Fisk).

Weevil, *s.* Korn-Snudebille *c.*, *curculio frumentarius* (et Insekt og dets Larve, Kornorm).

Weezel, *a.* × tynd, mager (jvf. Weasel og Weasen).

Weft, for: **Waved** (*vid.* Wave); ogsaa for: Waif. [—age, *s.* † Bøv, Fletning *c.*

Weft, *s.* Ilæt; Bøvning, Fletning *c.* (*vid.* Woof).

Weif, *vid.* Waif.

Weigh, *v.* veje (bestemme ved Vægt); afveje; tilveje; overveje; være; ane for vigtig, sætte Pris paa; lette (Anker; veje (bare Baat); være vigtig, el. af Vigtighed; laae tungt trykke; *s.* Ankerets Letning *c* (to get a ship under —, lette Anker); (især anlitet Vægt, et Maal af 5 quarters el. 40 engelske Skjæpper. —able, *a* som lader sig veje; som skaas efter Vægt, —able goods, Storvegods *n.* —ed, *a.* † [illegible] —er, *s.* Vejer *c.*; *fig.* Noget som anes for [illegible]

Weight, *s.* Vægt *c.*; Lod *n.* (af Metal, f. Ex. Pundlod, Unselod osv.); Tyngde, Tyngdekraft *c.* (*fig.* Vægt *c.* (Tryk *n.*, Byrde; Vigtighed, Betydenhed; Kraft, Indflydelse *c.*); *pl* Vægtskaal. Vægt *c.* Weightiness, *s.* Vægtighed, Tyngde *c.*; *fig.* Vægtighed, Kraft *c.* Weight less, *a.* vægtløs Weighty, *a.* —ily, *ad.* vægtig, tung; *fig.* vægtig [illegible] tung; *s.* † Tjeneste

Weird, *vid.* *weerd.* *a* Skjæbnesvangre trolddoms-

Welaway, [illegible]

Welch, *vid.* Welsh

Wel come, *a.* & *s.* velkommen; *s.* Velkomst, venlig Modtagelse *c.*; to bid or welcome, modtage venlig; To bid —, byde velkommen, you are — to it, det er dig velkommen. Selvtilfredshed *c.* —ness, *s.* † det at være velkommen. Selvtilfredshed *c.* —er, *s.* † En som byder velkommen.

Farve-Vau *c., reseda luteola* (en gul-
, ogsaa kaldet: Wold el. Wild Woad).
(ipdft: vele), svejse; —ing heat, den til
ødvendige Hede. —er, *s.* En som svejser.
s. † (i Irland), Brugshaver *c.* (af en Ejen-
bortforpagtet paa anden el. trædie Haand).
s. Velfærd, Lykke *c.* [furet.
× visne, falme. —ed, *a.* † indskrumpet,
† bedække med Skyer, formørke, mørkne;
[himmelklart Øje *n.*
s. Luft, Himmel *c.* (kun i Poesi); —eye, †
Bælg *n.*, Kilde *c.* (jvf. Spring); Brønd *c.*
almindelige Betydning); Hulning, For-
; Trapperum *n.*; Flaskefoder *n.* (i en
r. Pompesud *c.*; Øserum *n.* (i en Baad);
il Skrue i Dampskib); Hytteskod *n.* (i en
pl. Sundhedsbrønde *pl.*; *v.* vælde, kvælde,
(som fra et Bælg); —drain, Vandgrav,
Vandrende *c.*; —head, en Kildes Udspring
Øserum *n.* (i en Baad); —spring, Kilde-
. Kilde *c.*; —water, Brøndvand *n.*
vel, godt; *i.* nuvel! naa! to be —, have det
e sig vel, være rask, være lykkelig; være
— as, saa vel som; saa godt som, ligesaa
aa godt som, ligesaa godt som; — is him,
c., vel ham el. den, vel mig. —affect'ed,
or, to), ret hengiven; —'being, Velvære *n.*;
meget afholdt, højtelsket; —'born, af
ift; —'bred, velopdragen; —doing, det
, god Gjerning *c.*; Velbefindende *n.*, Vel-
done, bravo! godt! vpperlig! —enough,
kavoured, smuk; —ground'ed, velgrun-
d'nered, velopdragen, vakker (i sit Væsen);
En som mener det godt; —meaning, vel-
—met'l velmødt! velkommen! —minded,
—nátured, godmodig; —nigh, næsten;
d anvendt; —spoken, som taler smukt el.
sted, velsmagende; —'timed, som sker til
rette Tid; —wil'ler, Velvillig *c.*, En som
odt; —wish'er, Velynder, Ven *c.*
y, *i.* ak! (*vid.* Welaway, som er Ordets
rm, skjøndt welladay er den sædvanlige).
. som hører til Wales, vallisisk; *s.* Vallis-
k, vallisisk Sprog *n.*; —man, Valliser *c.*;
ose, *fig.* bare Ben *pl.*; —comb, × alle
ngre), Næve *c.*; — glaive, et Slags Stridss-
ab'bit, (o: rare-bit), ristet Ost-og-Brød
, brunt Stentøj fra Wales *n.*; —webs,
oft uldent Tøj fra Montgomerishire.
Kant, Kantning, Bræmme; Rand; Ind-
v. kante, bræmme; forsyne med Rand.
v. vælte sig; † vælte, rulle. [fordærve.
† Vlet; Skramme *c.*, Ar *n.*; *v.* † plette,
haard Svulst el. Knude *c.* (stor el. lille),
op *c.* —nish, —ny, *a.* kropagtig, som en
s. ungt Fruentimmer *n.*, Pige *c.*; (i Foragt)
d, Skøge *c.*; (amr.) farvet el. sort Tje-
; *v.* besøge løse Kvinder. —er, *s.* udsæ-
dfolk, Horejæger *c.*

Wend, *v.* † vende; gaa, vandre. (Dette Ords Im-
perfektum: Went, bruges som Imperfektum af Go,
v.). Went, *s.* Vending; Gang, Vej *c.*
Wen'nel, *vid.* Weanling under Wean, *v.*
Wen'nish, Wen'ny, *vid.* under Wen.
Went, *vid.* under Wend, *v.* [ligesom.
Were, *v.* (Imperf. af Be, var; as it —, saa at sige,
Were, *s. vid.* Wear, Dæmning.
Weregild, *s.* † Vengebod for Manddrab *c.*
Wesand, (Wesil †), *s. vid.* Weasand.
West, *s.* Vest; *a.* vester, Vesten-, Vest-, vestlig; *ad.*
mod Vest; *v.* † gaa imod Vest; gaa ned (om Solen).
— of, vesten for; — by North, Vest til Nord; — by
South, Vest til Sød; —India, (el. the —Indies, *pl.*),
Vestindien; —India-man, Vestindiefarer *c.*; —wind,
Vestenvind *c.* —'ering, *a.* † gaaende mod Vest.
—erly, *a.* vestlig; *ad.* mod Vest. —ern, *a.* vestlig.
—erner, *s.* (amr.) Vestbo *c.* —ernism, *s.* (amr.)
vesterlandsk Udtryk *n.* —ward, —wardly, *ad.* mod
Vest, mod Vesten, vester paa.
Wet, *a.* vaad; fugtig; regnfuld; *s.* Væde, Fugtig-
hed *c.*, Vande *n.*, Regn *c.*, Regnvejr *n.*; *v.* væde, gøre
vaad, bløde, befugte; *fig.* væde (Halsen ved at drikke;
ogsaa kaldet: × to moisten one's clay); to — a com-
mission, give noget til Bedste ved Indtrædelsen i et
Regiment (en Skik, som bruges i England; hver Of-
ficer giver ved sin Udnævnelse, efter sin Rang visse
Flasker Vin). —nurse, Amme som giver Die *c.*;
—shod, vaadskoet, med vaade Fødder, vaadt paa Fød-
derne. Wet'ness, *s.* Væde, Fugtighed *c.*
Weth'er, *s.* gildet Væder, Bede *c.*
Wex, *v.* † *vid.* Wax, vokse.
Wey, *s.* (*vid.* Weigh, *s.*), et Maal af 5 quarters.
Wézand, *vid.* Weasand.
Whack, *v.* × prygle (*vid.* Thwack).
Whale, *s.* Hval, Hvalfisk *c.*, *balæna*; —bone, Fiske-
ben *n.* (af Hvalbarder); whalebone—, Bardehval *c.*,
balæna mysticetus; — oil, Hvaltran *c.* Whåler, *s.*
Hvalfanger *c.* (et Skib som gaar ud paa Hvalfangst).
Whall'y-eye, † *vid.* Wall-eye.
Whály, *vid.* Waly, under Wale.
Whame, *s.* Bremse *c.*, *tabanus.*
Whang, *s.* × Læderrem *c.*; *v.* × slaa, pidske; tale
støjende, buldre, skraale. [ſon; drøj Lægn *c.*
Whap, etc., *vid.* Whop, *v.* —per, *s.* × svær Per-
Wharf, *s.* Værft *n.* (med Pakhuse, hvor Skibe kunne
losse og lade), Ladeplads, Losseplads *c.* —'age, *s.*
Bolværkspenge *pl.* —'inger, *s.* Opsynsmand ved et
Værft *c.*
What, *pron.* hvad; det som; hvad for, hvilken,
hvilke; hvad for en, noget (man har i Tankerne); *i.*
hvad?! I'll tell you —, jeg vil sige dig noget; —time,
—day, (i Poesi) den Tid el. Gang da, den Dag da;
— man are you? hvad er du for en Mand? hvad er
du? — a man! se hvilken (se'ken) Mand! hvilken
Mand! — of that, hvad det? — though, hvad om end?
omendskøndt, om end; — ho! hej! hejda! — by
force, — by policy, dels ved Magt, dels ved List; —
with his conduct, — with his courage, dels ved sin
Opførsel, dels ved sit Mod; — between (el. with)

grief and illness, dels af Sorg, dels af Sygdom. —not, (amr.) Nips-Bord *n.*, Etagere *c.* **What,** *s.* † Noget; the little —, † det Lidet. Whatev'er, Whatsoev'er, (What'so †), *pron.* hvadsomhelst, hvilkensomhelst, alt hvad, (*vid.* Soever).

Wheal, *s.* Blegn, Finne *c.*

Wheat, *s.* Hvede *c.*; —ear, Hvedeax *n.*; —plum, et Slags gul Blomme *c.* —en, *a.* lavet af Hvede, Hvede-.

Wheat-ear, *s.* graa Digesmutte, Stenpikker *c.*, *saxicola* (el. *motacilla*) *oenanthe* (Fugl, ogsaa kaldet White-tail og Fallow-finch).

Whēedle, *v.* lokke ved venlige Ord, sledske for, besnakke, smigre. Whēedler, *s.* Smigrer, Sledsker *c.* Whēedling, *s.* Smigreri *n.*, Sledsken *c.*

Wheel, *s.* Hjul *n.*; Spinderok, Rok; Pottemagerstive *c.*, Pottemagerhjul *n.*; Vogn; Pinebænk *c.*; Omløb, Kredsløb; Sving *n.*; S. T. Rat *n.*; *v.* bevæge el. føre ved Hjul, trille; sætte i kredsformig Bevægelse, labe løbe om, omdreje, omsvinge; dreje sig om, løbe om, rulle; svinge, gøre en Svingning, en Omvej, el. en Vending; T. svinge (til Højre el. Venstre; om Krigsfolk). Cylindrical—, bredfælget Hjul *n.*; to break upon the —, radbrække; —barrow, Hjulbør *c.*; —drag, Hjultvinge, Slædesto *c.*; —fire, Smeltetild *c.* (som bedækker en Smeltedigel); —hoop, Hjulring *c.* (Jernring paa et Hjulnav); —horse, Stanghest *c.*; —work, Hjulværk *n.*; —wright, Hjulmand *c.* Whēeler, *s* Hjulmand; Stanghest *c.* Whēely, *a.* † hjulformig, kredsformig.

Wheeze, *v.* hvæse, gisve (som en der er trangbrystet; jvf. Weasand, etc); hvæse, blæse (om Heste, ikke af Fejl i Lungen, men formedelst en Sneverhed i visse Dele af Næsen). Whēezy, *vid.* Weasy under Wease.

Whelk, *s.* (jvf. Welk, og Weal el. Wale), Uvært, Blegn, Finne *c.*; Trompetsnekke *c.*, *buccinum* (en Konkylie). —y, *a.* fremstaaende, knoppet, med ophøjede Bugtninger. [skylle, begrave (*fig.*).

Whelm, *v.* tildække, bedække aldeles, overøse, overhelde

Whelp, *s.* Hvalp, Hundehvalp; Unge *c.* (et Rovdyrs); *fig.* Hvalp, Knegt, Unge *c.*; *v.* kaste Hvalpe, faa Unger.

When, *ad.* da (paa den Tid da); naar (spørgende, til hvilken Tid?); naar (bestemmende, paa hvilken Tid); hvorpaa (umiddelbart derefter); — as, † da, paa den Tid da, idet, saa snart. —ev'er, —soev'er, *ad.* naarsomhelst, til hvilkensomhelst Tid; saa ofte som, hver Gang.

Whence, *ad.* hveden, hvorfra; hvoraf; from —, hvorfra; —soev'er, hvorfra endog, hvoraf endogsaa.

Where, *ad.* hvor; († som et Substantiv, f. Ex. a better —, et bedre Sted); — are you going? hvor gaar du hen? hvor skal du hen? (bruges ofte for: Whither etc.); any—, nogensteds; hvorsomhelst, allevegne, overalt; every—, allevegne, allesteds; no—, ingensteds. —about, —abouts, *ad.* hvor omtrent; hvorom; *s.* † det Sted hvor En er. —as', *conj.* hvorimod, da derimod; *ad.* † hvor, paa hvilket Sted. —fore, *ad.* hvorfor. —ev'er, (skrives: *wherever*), —soev'er, (—so †), *ad.* hvorsomhelst, *overalt hvor.* —ness, *s.* † Været et Sted c. (Følgende Sammensætninger vare forhen almindelige, men ere nu ustonne og affekterte, eller blive kun brugte i Lovsproget); —at', hvorved, hvorover; —by', hvorved, hvormed; —in', hvori; —into', hvorind, hvori. —of', hvoraf; — on', hvorpaa, paa hvilken; —through, hvorigjennem; —to', —unto', hvortil; —upon', hvorpaa; —with', —withal', hvormed.

Wher'ret, *s.* † Ørefigen *n.*; × stærkt Slag med Bagen af Haanden *n.*; *v.* † give et Ørefigen; × tirre, drille.

Wher'ry, *s.* et Slags letroende Færgebaad *c.*

Whet, *v.* hvæsse, skærpe, slibe; *fig.* skærpe; opegge, ophidse; *s.* Hvæssen, Slibning *c.*; *fig.* Noget som giver Appetit, Snaps *c.* (ofte forvexlet med: Wet). —stone, Hvæssesten, Slibesten *c.*; —stone leesing, grov Løgn *c.* —ter, *s.* En som hvæsser el. skærper, Sliber, Skærsliber *c.*

Wheth'er, *conj.* hvad heller, hvad enten, enten, om; *pron.* † hvem el. hvilken (af to).

Whey, *s.* Valle *c.*; (som *a.*) *fig.* tynd; bleg; a — face, et blegt Ansigt. —'ey, (—'ish †), *a.* valleagtig.

Which, *pron.* hvilken, hvilket, hvilke, som; (i Spørgsmaal) hvo, hvem, hvilken, hvilke, hvad for en (et). —ev'er, —soev'er, hvilkensomhelst, hvilkensomhelst.

Whiff, *s.* Vift, Puft, Aandepust *n.*; Udpusten *c.*, Drag *n.* (af en Tobakspibe), *v.* udaande, puste el. blæse fra sig. Whif'fle, *v.* bortaande, bortdrive (som ved et Puft; blæse, puste; være ustadig, være vindig; *s.* † Pibe el. lille Fløjte *c.* Whif'fler, *s.* Vindmager, dum Laps, ubetydelig og ustadig Person *c.*; forhen: Piber *c.* (som gik foran Soldater el. en Processjon); Herold *c.*, Forbud *n.* [de nordlige Provinser).

Whig, *s.* × Valle *c.*; ogsaa: et Slags Kage *c.* (i

Whig, *s.* Whig *c.* (Frihedsmand, modsat Tory). —archy, (ch udt. *k*), *s.* † Whig-Herredømme *n.* —gish, *a.* som hører til Whig-Partiet. —gism, *s.* Whig-Partiets Grundsætninger *pl.*, Whiggisme *c.*

While, *s.* Tid, Stund *c.*; *ad.* imedens, medens; saa længe som; *v.* nøle; bendrive, fordrive (Tiden, sædvanlig med: away). Whilere', (-ere udt. *-are*), *ad.* † for kort Tid siden (*vid.* Erewhile under Ere). Whilom, *ad.* † fordum, i Fordumstid, engang, i gamle Dage. Whilst, (Whiles †), *ad.* imedens (*vid.* While, *ad.*).

Whim, *s.* (Hvimshed, af det jydske: hvims o: svimmel) Grille, Særhed, Lune *c.*, underligt Indfald *n.*; T. en ved Hestekraft bevæget mekanisk Indretning til at hæve Vand el. andre Ting fra Bunden af en Skakt, Vinde *c.* —'sey, *s.* Grille *c.*; *v.* † fylde med Griller el. Luner. —sical, *a.* —sically, *ad.* lunefuld, selsom, sær, underlig. —sicalness, *s.* Lunefuldhed, Underlighed, Særhed *c.* —wham, *s.* † Narreri, Børneværk; Legetøj *n.*; —wham-story, Ammestuefortælling *c.*

Whim'brel, *s.* lille Regnspove, Mellemspove *c.*, *numenius* (el. *scolopax*) *phæopus.*

Whim'per, *v.* klynke, pibe. —ing, Klynken, Piben *c.* Whim'pled, *a.* † forgrædt, forknyt.

Whim'sey, Whim'sical, etc., *vid.* under Whim.

Whin, *s.* Tornblad *c.*, *ulex europæus*, (kaldes ogsaa: Gorse og Furze); — **ax,** Ryddehakke *c.*

Whine, *v.* twine, pibe, græde, flæbe, klynke; *s.* Klagestrig *m.*, Klynken, Piben *c.* **Whiner,** *s.* En som klynker el. piber.

Whin'ny, *v.* brinske, (jvf. Neigh).

Whin'stone, Whin, *s.* × Basaltsten, Basalt *c.*

Whin'yard, (Whin'iard, Whin'ger), *s.* † et Slags Sværd *n.*, Hirschfænger *c.*

Whip, *s.* Svøbe, Pidst *c.*; S. T. Vippe, Jolle *c.* (Tallie, til at hejse lette Ting); *v.* svippe, pidske; tugte med Pidsk, kagstryge, revse (ogsaa *fig.* med spottende Bittighed); rimpe, ri; vikle el. svøbe hurtig; tage hurtig, snappe, trække, slænge, stikke (altid med en Partikel for at antyde Bevægelsen: out, on, up, away osv.; men i disse Betydninger kun i komisk Stil); bevæge sig hurtig, springe, hoppe, smutte, svippe; S. T. takle (Tampen af et Tov); vippe (tomt Fadeværk el. deslige op af Lasten, el. over Skibets Side). —**and-spur,** *ad.* i største Hast, i fuld Galop; —**cord,** stærkt tvundet Snor *c.* (en saadan som bruges til det Straffe-redskab, der kaldes en Kat); —**grafting,** Kopulering *c.* (et Slags Podning); —**hand,** *fig.* Fordel, Magt *c.* (fremfor el. over en Anden); —**lash,** Pidskesnært *c.*; —**saw,** Klovsav *c.*; —**staff,** S. T. Norpind *c.* (hvor der ikke bruges Rat); —**stitch,** *s.* Strædder *c.* (i Forsagt); *v.* sy løselig, rimpe, ri; opløse løselig el. kun halvt; —**stock,** Pidskeskaft *n.*; Pidsk, Kørepidsk *c.* —**top,** Top *c.* (som drives rundt med Pidsk). **Whip'per,** *s.* En som pidsker, el. tugter; —**in,** Jæger som holder Hundene sammen; Partiforer *c.* (i Underhuset, som ved vigtige Afstemninger søger at faa Regjerings-partiets Parlamentslemmer samlede). —**snapper,** × lille vever Karl *c.* **Whip'ping,** *s.* Pidskning *c.*; **whip-ping-post,** Kag *c.* (en Pæl hvortil Forbrydere bindes, naar de skulle pidskes). **Whip'ster,** *s.* vever Fyr fiffig Krabat *c.*

Whip'-poor-Will', Whip'-po-Will, (po udt. *poo*), *s.* amerikansk Aftenbakke *c.*, *caprimulgus vociferus.*

Whir, († Whir'ry), *v.* hvirre, furre, fuse; stryge op med Susen (som Agerhøns); † bortrive.

Whirl, *v.* hvirvle, snurre el. svinge omkring; hvirvle sig, svirre, løbe omkring; bevæge sig hurtig, fare; *s.* Hvirvel *c.*; hurtigt Omløb *n.*; S. T. Trøhvirvel med Krog *c.* (til at svinde Garn paa); —**bat,** en Ting som svinges for at give et Slag dermed; **Stridskolle** *c.*; † Kamphandske *c.* (de Gamles: *cestus*); —**bone,** × Knæskal *c.*; —**'igig,** *s.* Snurre, Spindekone *c.* (et Legetøj); et forhen brugt Straffe-redskab, som bestod af et rundt Træbur, der snurredes om paa en Tap med en voldsom Hurtighed, hvorved den indesluttede Delinkvent fik meget ondt og led af ethvert Slags Udtommelse; —**ing-table,** *s.* en Indretning til at fremstille Lovene for Tyngdekraften; —**pool,** (—**pit** †), Malstrøm; Hvirvel i Vandet *c.*; —**wind,** Hvirvelvind *c.*

Whir'ry, *vid.* Whir.

Whisk, *s.* Visk; lille Kost, Støvekost *c.*, lille Ris *m.* (til at banke Støv af, el. pidske og omrøre Noget); hurtig el. fejende Bevægelse, strygende Fart *c.*; pludseligt Vindstød *m.*; † Halsstrimmel *c.*; *v.* viske, støve af, feje (med let og hurtig Bevægelse); børste; pidske (Noget sammen, el. faa at det skummer); bevæge hurtig, fare hen over; bevæge sig hurtig, vimse, strøge, feje affted. —**er,** *s.* En som afvisker osv.; Noget hvormed man afvisker osv.; forhen: Knebelsbart *c.* (og bruges endnu om Kattens Knurhaar); nu: Bakkenbart *c.* (hvorimod Knebelsbart kaldes: mustachios el. mustaches *pl.*); × stor Løgn *c.* —**ered,** *a.* med Bakkenbarter. —**et,** *s.* × Kurv *c.* —**y,** *s.* Vhisky *c.* (en let Enspændervogn med to Hjul, Kabriolet *c.*).

Whisk'y, *s.* Kornbrændevin, Brændevin *m.*; (jvf. Usquebaugh. I en anden Betydning *vid.* whisky under Whisk).

Whis'per, *v.* hviske, tale ganske sagte; tilhviske; hemmelig tilskynde; *s.* Hvisken, sagte Stemme *c.* —**er,** *s.* En som hvisker; Sladrer, Øretuder *c.* —**ingly,** *ad.* hviskende, sagte.

Whist, *i.* hys! tys! stille! *v.* † tyste; være stille; *s.* Whist *c.*, Whistspil *n.* —**ly,** *ad.* † stille.

Whis'tle, *v.* hvisle, fløjte (med Munden); pibe; *s.* Hvislen, Fløjten; Piben; Pibe, lille Fløjte *c.*; × Mund, Strube *c.* **Whis'tler,** *s.* En som hvisler el. fløjter.

Whit, *s.* Punkt *n.*, Smule *c.*, det ringeste; any —, en Smule, det allerringeste; not a —, no —, ikke en Smule, ikke det ringeste, aldeles ikke, ikke en Dejt; every —, hver en Smule; aldeles, fuldkommen, i enhver Henseende; she is every — as bad as he, hun er i enhver Henseende ligesaa slet som han.

White, *a.* hvid; *fig.* ren, ubesmittet, uskyldig; bleg (som af Frygt); graa (af Alderdom); *s.* Hvidt *n.*; Hvidhed *c.*; Noget som er hvidt; Hvide *c.* (Æggehvide); Hvid *c.* (modsat en Sort el. Neger); hvidt Punkt *n.* (paa en Skydeskive); det Hvide (i Øjet); *pl.* hvidt Flaad *n.* (en Sygdom); *v.* gøre hvid; hvidte. To have (wear) a — feather, × *fig.* være en Krybter el. Kujon, (en ægte Kamp-Hane maa nemlig ikke have nogen hvid Fjeder); —**bait,** Hvidfisk *c.*, *clupea alba* (en lille, henved ser Tommer lang Fisk, hvoraf der i Sommermaanederne findes en stor Mængde i Themsen, og som i de senere Aar anses for en Delikatesse); × *fig.* Sølv *n.*; —**boys,** hvide Drenge *pl.* (Navnet paa visse natlige Fredsforstyrrere i Irland, efter deres hvide Klædebragt); —**copper,** Nysølv *n.*; —**ear,** Stenpikker *c.* (*vid.* Wheat-ear); —**face,** Blis *c.* (paa en Hest); —**fib** ×, —**lie,** Nødløgn, uskadelig Løgn *c.*; —**foot,** hvidsokket Fod *c.* (paa en Hest); sokket Hest *c.*; —**land,** leret Jord *c.* (hvidagtig naar den er tør); —**lead',** Blyhvidt, Bleghvidt *n.*; —**leather** (*vid.* Whitleather); —**limed,** aftrukket med hvid Kalk; —**line,** T. Skydelinie *c.* (af forskjellig Tykkelse; bruges af Bogtrykkere til at sætte mellem de satte Linier for at faae større eller mindre Plads); —**livered,** misundelig; ondskabsfuld; fejg; —**meat,** Mælkemad *c.* (al Slags Spise af Mælk, Smør, Ost, Æg o. desl.); —**ointment,** Blyhvidtsalve *c.*; —**pot',** Æggemælk, Crème *c.*; —**rent,** Bjergværks-Afgift *c.* (af hver Bjergmand i Cornwall og Devonshire

grief and illness, [illegible] —tail (*vid.* Negri, the [illegible] Hvidtorn c., soer'or, (Wea[illegible] —wash, s. Hvidtekalk c.; helft, all kin[illegible] —wine, hvid Vin c.

Wheal, [illegible] Whitsu, v. gøre hvid.

Wheal, [illegible] Whiteness, s. Hvidhed.

Wheat, [illegible] Whitening, s. pulveriseret Slags fint Mel[illegible] (til Hvidtning). White'ster, *vid.* [illegible]

White-thorn, sd. hvidtorn; † hvorvidt, i hvor høj

White'ster, sd. hvorhen endog.

[illegible] c., *gadus merlangus* (Fisk);

White[illegible] s. (Jvf. Whitening). [Farve c.

White[illegible] —ness, *s.* hvidagtig. —ness, *s.* hvidagtig

[illegible] —ness, *s.* Hvidtærder, Alunstind *n.*

White[illegible] c. Hvidtøl, c. Alunstind *n.*

White[illegible] c. hvidt Linned c.

White-[illegible] s. et Slags fint Hvid. Mosterde *n.*

White-[illegible] s. × Blegemand c. (jvf. Bleach).

White-[illegible] s. × Maikemad c. (*vid.* Whitemeat

White-[illegible] Whitsun).

Whit'sun, s. som hører til Pintsen, Pintse-; —day, Pinsedag c.; —holidays, Pintseferie c.; —tide, Pintsetid, Pintse c.

Whit'tle, s. × et Slags fort hvidt uldent Skarn s. (som brugt af Kvinderne i det vestlige England).

Whit'tle, s. † et. × Kniv c.; v. flække, [illegible] hvidtle.

Whity-brown, *a.* brunlig hvid.

Whizz, *v.* hvisle, fnyse, pibe; *s.* Susen, Piben c.

Who, *pron.* hvo, hvem; som, hvilken, hvilke, der; as — should say, (elliptisk for: as one — should say), som En der vilde sige, som om En sagde. —ev'er, —soev'er (—'so e'), *pron.* hvosomhelst.

Whole, *a.* hel; fuldstændig; ubeskadiget, uforkvaklet; fuld (Matth. 9, 12); thy faith hath made thee —, din Tro haver frelst dig (Mark. 5, 34); *s.* Hele. Helt *n.*; upon the —, i det Hele, overhovedet. —sale, Handel i det Store c. (mod Detail i Stor Partier); fig. det Hele, by —sale, i det Hele; —sale-dealer, Grosserer c.; —sail, S. T. fuldt Seil *n.* (Alle tilvejr).

Wholesome, *a.* —ly, *ad.* sund, ædr, nydtig, gavnlig; fig. frelsende, sund. —ness, *s.* Sundhed. Gavnlighed for Helbredens c.

Wholly, *ad.* helt, aldeles, aldeleis. (Jvf. Whole, *a.*).

Whoob'ub, *vid.* Hubbub.

Whoop, (ald. hoop), *s.* Hujen, Raaben c. (som man Gn forfølger); Hørings! c. (ved Hoopost; Skjud (en Bøg; naar den lander beatjenende har skudt sig, raaber han: whoop oh!); i Hui! v. hujе, raabe, forfølge el. forhaane med Hujen og Skrigen. (Jvf. Hoop).

Whoot, *vid.* Hoot.

Whop, *v.* × (jvf. Awhape), slaa, prygle; *s.* × nedslidt Slags *n.* —per, *s.* × En som slaar; stor Person Pirat; stor Løgn c.

Whore, (ald. hoor), *s.* Hore. Skøge c.; *v.* have, forføre til Hoveri. —master, —monger, Hoverist; Skøgeløber c. —son, Horeson, Horemunge Bastard c. (Det engelske Ord bruges saavidtvidt i det Komiske i en mildere Betydning end her ligger i det danske). —dom, *s.* Hoveri *n.* Wholish, *a.* —ly, *ad.* horagtig, utugtig. —ishness, *s.* Hoved; utugtigt Væsen *n.*

Whortleberry, (whor- ulit. hur-), *s.* Bolle c., *vaccinium*; Bollebær, Blaabær *n.*; Rose—, *vid.* Rosberry; Marsh—, Bog-Bolle, Bollebær c., *vaccinium uliginosum*; Red—, Tyttebær Bolle c., *vaccinium vitis idæa*; Tyttebær *n.* (Jvf. Bilberry, og Cranberry).

Whose, *pron.* (Genitiv af Who), hvis. Whom, —ev'er, (*vid.* under Who). Whom soev'er, hvis, (Johannis Evangelium 20, 23).

Whort, × *vid.* Whortleberry.

Why, *ad.* hvi, af hvad Aarsag?. hvorfor; (undertiden brugt lidt som *i. for at udmærke en Følelse el. Tanke; forøgelse, og som en overflødig paa forskjellige Maader), see, ej, ih, see ud! tut, ja, ja, hvad! with a — not, † uden tvivl, uden Omstændighed.

Wick, *s.* Bugt c.

Wick'ed, *a.* —ly, *ad.* ond, lastefuld, ugudelig, ugudelig; Fiendt, grim; Skalkagtig, Skalk (i Spøg). —ness, *s.* Lastefuldhed, Ugudelighed, Forbrydelse c.

Wick'er, *a.* Vidiefletk. Vidie c.; *s.* gjord af. flettet af Vidier el. Rødder, Kurv; —basket, Vidiekurv c.; —bed, Kurvseng c.; —coffin, Kurvekiste c.; —work, Vidiearbeid, Kurvemagerarbeide *n.*

Wick'et, *s.* Laage; Spilstav c.; Bro —; Sving c; (i Cricket-Spil) de tre opstillede Pinde, mellem hvilke Ballen skydes.

Wic'kliffite, *s.* Wicliffit c. (Tilhænger af Wicliffe).

Wide, *a.* vid; bred; vidtudstrakt, stor; adspredt, fjern; *ad.* vidt; langt fra Maalet); for ud —, vidt og bredt. —awake, lad vaagen; paa Post, fin; *s.* bred Rand paa stivet Silke-Hat c. —ly, *ad.* vidt, langt, fjernt. Widen, *v.* udvide, udsætte; de vide sig. Wideness, *s.* Vidde; Bredde, Udstrækning c. (jvf. Width).

Widgeon, *s.* Pibe-And. Pibe-And c., *anas* el. *mareca*) penelope.

Wid'ow, *s.* Enke c.; *v.* gøre til Enke; fjerne en Enkes Rettigheder; *fig.* berøve, fratage. blotte for, osl. —hunter, Enkefrier c., En som søger at faa en til Enke; —maker, En som gør en Kone til Enke, el. berøver Konen hendes Mand; —mail, en Slags slidt grov Dagklædt. —er, *s.* Enkemand c. —hood, *s.* Enkestand c.; † Enkedo *n.*

Width, *s.* Vidde, Bredde c.

Wield, *v.* maade at fjøre, besonderes med Lethed). føre, svinge. —less, *a.* † ubemærkelig, uhaandig. —y, *a.* besværlig, som lader sig besonderes.

Wiery, *a.* † fnysende, vred; (i anden Betydning *vid.* Wiry under Wire).

Wife, *s.* Hin, Kone, Husfrue c.; fruelem: Skjøge, Kone c. (mest i Sammensætninger, f. Ex. Ab-wife, en Kone, som holder Ufred); × Fruens a. —hood, Ægtestand, en Husfrues Stand c. —less, *a.* uden Kone, ugift. —ly, *a.* † passende for en gift Kone.

Wig, *s.* Parvk *c.* (jvf. Peruke); † el. × et Slags Kage *c.*

Wige'on, *vid.* Widgeon.

Wight, *s.* Person *c.*, Væsen *n.* (bruges nu kun i Ironi, el. i noget foragtelig Betydning); *a.* † el. × vever, livlig, hurtig. —ly, *ad.* † hurtig, snart.

Wig'wam, *s.* Wigwam *c.* (nordamerikanske Indianeres Hytte).

Wild, *a.* vild; *fig.* forvildet, forrykt; frygtelig; ustadig, letsindig; *s.* Ørken, Udørk *c.* —ly, *ad.* vildt; *fig.* ubetænksomt. —cat-bank, en Bank, som driver Forretninger under falske Foregivender. —fire, en Sammensætning af brændbare Stoffer, som let antændes, men vanskelig slukkes. —goose, Vildgaas *c.*, *anser ferus*; —'goose-chace, Vildgaasfejagt *c.*, *fig.* uvis el. unyttig Forfølgelse, unyttig Anstrængelse *c.* Wil'der, *v.* forvilde, føre paa Vildspor; forvirre. Wil'derness, *s.* vild udyrket Egn, Ørken *c.*; † Forvildelse *c.* Wilding, *s.* vildt surt Æble, Skovæble *n.*; vild Stamme *c.*, vildt Træ *n.* Wildness, *s.* Vildhed; Vildelse, Forvirring *c.*

Wile, *s.* List *c.*, Kunstgreb, Bedrageri, Kneb *n.*; *v.* † skuffe, bedrage.

Wil'ful, *a.* —ly, *ad.* egensindig, stivsindet, gjenstridig, haardnakket; forsætlig. —ness, *s.* Egensindighed, Gjenstridighed, Haardnakkenhed; Forsætlighed *c.*

Willy, *ad.* (jvf. Wile og Wily), listig, med Snuhed, ved List el. Bedrageri. Wiliness, *s.* List, Underfundighed *c.*, Rænker *pl.*

Wilk, *s.* Trompetsnekke *c.* (*vid.* Whelk).

Will, *s.* Villie *c.*; Behag, Tykke, Godtbefindende *n.*; Lyst, Tilbøjelighed; Magt, Styrelse *c.*; Testament *n.*; *v.* ville; ønske (jvf. Would); ville have, have Lyst til at have; byde, befale; skjenke, overdrage (ved Testament); gøre Testament; (som Hjælpeverbum er det uregelret, og har kun Præsens og Imperfektum, *vid.* Would). Good—', Velvillie; god Villie, god Hensigt; Søgning, Næring, Forretning *c.* (som er ved et Steds Handel el. Haandtering). Ill—', Uvillie; Ondskab *c.* —er, *s.* En som vil ofv. —ing, *a.* villig; beredvillig; frivillig. —ingly, *ad.* frivillig, af sig selv; gjerne. —ingness, *s.* Villighed, Beredvilligheд *c.*

Will, *s.* (en Forkortelse af Navnet: William); —with-the-wisp', —of-the-wisp', Vejrlys *n.*, Lygtemand *c.* (ogsaa kaldet: Jack-a-lantern).

Wil'low, *s.* Pil *c.*, *salix*; to wear the —, *fig.* være forladt af sin Elsker, el. Elskerinde, (en forladt Elsker el. Elskerinde sagdes at bære en Krans af Pil); —herb, pilbladet Kattehale *c.*, Bukkeblade *pl.*, *lythrum salicaria.* —ed, —y, *a.* rig paa Pil, fuld af Pil. —ish, *a.* som ligner Pilen i Farve.

Will'y-nill'y, for: will ye, nill ye, enten man vil eller ikke.

Wily, *a.* —ily, *ad.* (jvf. Wile), listig, snu, forslagen.

Wim'ble, *a.* † *vid.* Nimble. [bore.

Wim'ble, *s.* Bimmel *c.*; Vindelbor, Naver *n.*; *v.*

Wim'ple, *s.* † Slør *n.*; Hætte *c.*; *v.* trække ned som et Slør.

Win, *v.* vinde (et Slag, en Pris; opnaa el. erholde ved hvilketsomhelst Middel); indtage; overtale, lokke; fejre, faa Overhaand; faa Indflydelse.

Wince, Winch, *v.* være urolig (med nogen Voldsomhed, enten af Utaalmodighed eller af Smerte), vride sig, kaste sig, sparke, stampe, slaa bag ud. Winch, *s.* Spark el. Slag *n.* (af en Hest). Win'cer, *s.* En som er urolig el. balstyrig.

Winch, *s.* Haandvinde el. Svinge! *c.* (hvorved et Hjul el. en Cylinder omdrejes).

Wind, *v.* (udt. *wined.* Jvf. Verbet under Wind, *s.*), vinde, sno; dreje, flette, omsno; vride (vasket Tøj); omslynge, omslutte; lade lyde med lange afvexlende Toner; vende, styre (i Bevægelsen); forandre, omskifte; indføre, indsmigre; sno el dreje sig; slynge sig; to — out, udvikle, udrede; to — up, vinde op; vinde sammen (til et Nøgle); trække op (et Ur, el. et Værk); bringe i Gang; trække til sig, stemme (En for Noget); stemme op (en Strænq), stemme; opsummere, slutte, afgøre. —ed, † Imperf. for: Wound. —er, *s.* En som vinder, el. vinder op; En som drejer; Binde; Slyngplante *c.*; Vindeltrin *n.* —ing, *a.* sig bøjende, bugtende, slyngende; Vindels; *s.* Bøjning, Krumning, Slyngning *c.*; —ing-sheet, Liglagen *n.*

Wind, (i udt. kort), *s.* Vind *c.* (Luftbevægelse; Luft i Tarmene; *fig.* om noget let el. intetfigende); Vejr *n.*, Aande *c.*, Aandedræt *n.*; Opblæsning; Lugt *c.* (af Vildt, som Hundene mærke), *fig.* Spor *n.*; *v.* lufte, udlufte; mærke ved Vinden el. Lugten, lugte, spore; gøre forpustet (en Hest, ved at ride el. køre for stærkt); lade puste (lade en Hest hvile lidt); blæse i, støde i (et Horn, en Pibe), pibe. To go down the —, *fig.* gaa til agters for (En), komme tilbage, ikke have Held el. Fremgang; to have the —, have Overhaand; to take the — of one, tage Luven el. Magten fra En; to be in good —, to be in —, have godt Aandedræt, have gode Lunger; to get —, blive udspredt el. bekjendt; faa Nys om. —'bound, S. T. opholdt af Modvind, vindbunden; —'egg, Vindæg *n.*; —'fall, nedblæst Frugt; uventet Arv, uventet Vinding; Slumpelykke *c.*; —'flower, Anemone *c.*, *anemone*; —'gage, Vindmaaler *c.*; —'gall, Flodgalle *c.* (smaa Hævelser omkring Kodeledet, paa Hesten); —'gun, Vinddøsse *c.*; —'hover, Kirkefalk, Taarnfalk *c.*, *falco tinnunculus*, (ogsaa kaldet: Kestrel); —'instrument, Blæseinstrument *n.*; —'mill, Vejrmølle *c.*; —'pipe, Luftrør *n.*; —'pump, Pompemølle *c.* (som drives ved Vinden); —'rode, S. T. som ligger vindret til Ankers; —'sail, S. T. Kuldsejl *c.* (til at føre Luft ned i Skibet); —'shock, en ved Vinden foraarsaget Spalte i et Træ; —'tight, vindtæt; —'thrush, Vin-Drossel *c.*, *turdus iliacus* (ogsaa kaldet: Red-wing).

Wind'age, *s.* T en Kugles Spillerum *n.* (Forskjellen mellem Kuglens og Løbets Diameter).

Wind'iness, *s.* (jvf. Windy), Opblæsning; Opblæsthed, Vindighed *c.*

Wind'lass, (Wind'lace), *s.* Binde *c.*, Spil *n.*, S. T. Bradspil *n.*

Win'dle, *s.* Spindel; Haspe *c.*

Win'dow, *s.* Vindue *n.*; Aabning *c.* (lig et Vindue); *v.* forsyne med Vinduer; stille, el. sætte ved et Vindue; *fig.* gøre hullet. —blind, Vindues-stjerm, Jalousie *c.*; —frame, Vindueskarm *c.* (jvf. Sill); —sash, Vinduesramme *c.*; —tax, Vindues-skat *c.* Win'dowy, *a.* delt i Ruder, rudret.

Wind'ward, *ad.* imod Vinden; *s.* som ligger til Luvart, luv; *s.* Luvart *c.*; to sail to —, krydse mod Vinden; — Islands, Luvvarts-Oerne (i Vestindien); —tide, Strøm imod Vinden *c.*

Wind'y, *a.* som indeholder Vind el. Luft, Vinds-; nærmest Vinden; stormfuld; opblæsende; vindig, opblæst; intetsigende; tom; × dum, enfoldig.

Wine, *s.* Vin *c.*; sweet —s, søde Vine; sparkling —s, effervescing —s, skummende Vine; dry and light —s, lette Vine; dry and strong —s, bede Vine; —bibber, Vindrikker, Dranker *c.*; —cellar, Vinkjelder *c.*; —glass, Vinglas *n.*; —merchant, Vinhandler *c.*; —press, Vinperse *c.*

Wing, *s.* Vinge; Fløj *c.* (af en Hær, en Flaade, en Bygning); *fig.* Flyven, Flugt *c.*; *pl. fig.* Beskyttelse *c.*; S. T. Slag el. Slav *n.* (Siderne i Lasten); *v.* bevinge, forsyne med Vinger, give Vinger; forsyne med Fløje; bevæge el. føre ved Hjælp af Vinger; flyve; skyde el. saare i Vingen; skyde i el. tæt ved Skulderen (i en Duel). On the —, paa Farten, i Virksomhed; to take —, flyve, flyve op; flyve bort, tage Flugten; —footed, rapfodet, *fig.* vinget; —shell, Vingedække *n* (hos Insekter). —ed, *a.* vinget; flyvende; hurtig; vingeskudt; viftet med Vinger. —less, *a.* vingeløs. —y, *a.* som ligner Vinger; *fig.* bevinget, hurtig.

Wink, *v.* blinke (med Øjnene); give et Vink el. Tegn med Øjnene; lukke Øjnene; se igjennem Fingre med (at), være overbærende; brænde svagt el. dunkelt; *s.* Blink med Øjnene; Tegn med Øjnene *n.*; det at lukke sine Øjne, Blund *n.* —er, *s.* En som blinker; Skyklap *c.* —ingly, *ad.* blinkende, med sammenknebne Øjne.

Win'ner, *s.* En som vinder eller har vundet (*vid.* Win, *v.*). Win'ning, *a.* indtagende, tiltrækkende, tillokkende, yndig; *s.* Vinding, Gevinst *c.*; × Bytte *n.*, stjaalne Sager *pl.*; —post, Maal *n.* (ved en Væddeløbsbane).

Win'now, *v.* adskille ved Hjælp af Vind, kaste (Korn med en Kasteskovl, adskille det fra Avnerne), rense; viste, puste; *fig.* drøfte, undersøge, rense. —er, *s.* En som kaster, Kornrenser *c.* —ing machine, Rensemaskine *c.*

Win'ny, *vid.* Whinny.

Win'some, *a.* × lystig, munter.

Win'ter, *s.* Vinter *c.*; *v.* overvintre; vinterfore. —apple, Vinteræble *n.*; —beaten, beskadiget el. medtaget af Vinteren; —cherry, Blæredrøer, Jødekirsebær *c.*, *physalis alkekengi* (Pl.); spanskpeberagtig Natskygge, Koralkirsebær *c.*, *solanum pseudocapsicum* (*Pl.*). —green, Vintergrøn, Vinterlilie *c.*, *pyrola*; —quarters, Vinterkvarter *n.* Win'try, (Win'terly †), *a.* vinterlig.

Win'ton, (forkl. af wintoniensis), *a.* fra Winchester.

Winy, *a.* vinagtig. (jvf. Wine).

Winze, (ubt. *winz*), *s.* en Aabning i en Grube til at indlade Luft, Luft-Stolle *c.*

Wipe, *v.* viske, afviske, tørre, aftørre; udslette; rense, pudse; *fig.* pudse, narre; *s.* Afvisking *c.*; *fig.* Viskter, Jrettesættelse, Næse *c.*; × Slag *n.*, Tørad *c.*, Lommetørklæde *n.*; to — one of his money, narre En hans Penge fra; to — out, udviske, udslette, udstryge. Wiper, *s.* En som afterrer ofv.; Viskter *c.*

Wire, *s.* Vire, Metaltraad *c.*; brass—, Messingtraad *c.*; iron—, Jerntraad, Staaltraad *c.*; gold—, Guldtraad *c.*; to —draw, trække Traad af Metal; *fig.* trække ud i Længden, trække langt ud; fordreje; × udpine, trække (En) op; —drawer, Traadtrækker *c.*; gold —drawer, Guldtrækker *c.*; —grate, Staaltraadsgitter *n.* Wiry, *a.* af Metaltraad; lig Staaltraad; tør, tæt, sej, kraftig.

Wis, *v.* † vide, forstaa; tænke.

Wis'ard, *s.* † Viismand *c.*; *vid.* Wizard.

Wis'dom, *s.* Visdom; Klogskab *c.*

Wise, *a.* viis; klog, forstandig; svet, erfaren, kyndig; klog (kyndig i hemmelige Kunster); —ly, *ad.* viselig, klogelig, klogt. —acre, *s.* indbildsk Nar, superklog Person *c.*; † Spaamand *c.* —ling, *s.* En som bilder sig ind at være viis, Viismand, Superklog *c.* —ness, *s.* † Visdom *c.*

Wise, *s.* Vis, Maade *c.* (nu mest i Sammensætninger).

Wish, *v.* ønske; attraa; bede om; *s.* Ønske *n.* To — for, ønske at have, ønske sig; —ed for, forønsket; to — joy of, ønske til Lykke med, gratulere til; to — well to, ønske god Lykke el. Fremgang. —edly, *ad* † efter Ønske. —er, *s.* En som ønsker, Ønskende *c.* —ful, *a.* ønskende, længselsfuld; ønskelig, ønskværdig. —fully, *ad.* med Længsel, alvorlig.

Wis'ket, *s.* † Kurv *c.*

Wisp, *s.* Visk *c.*, lille Bundt *n.*, Haandfuld *c.* (Halm, Hø eller deslige).

Wist, *v.* † vidste, vidst (*vid.* Wis, hvoraf det er Imperf. og Participium). —ful, *a.* —fully, *ad.* tankefuld, alvorlig, opmærksom; længselsfuld. —ly, *ad.* † opmærksomt, vist.

Wit, *v.* (*vid.* Weet); to —, nemlig.

Wit, *s.* Vid *n.*, Forstand; Dømmekraft, Sands *c.* (Disse Betydninger ere de ældste; og a man of —, var da: en Mand af Forstand, en klog Mand); Aandrighed, Aand, levende Fantasi forenet med Dømmekraft *c.* (Denne Betydning havde Ordet i det forrige Aarhundrede og lidt tidligere; og a man of —, el. a wit, var da: en Mand af Aand, en aandrig Mand, et Geni); Vittighed *c.* (Dette er den nyere Betydning; og a man of —, el. a wit, er: et vittigt Hoved); bought — is best, af Skade bliver man klog; to lose one's —s, gaa fra Vid og Sands; to go out of one's —s, være ude af sig

elv; there I am at my —'s end, der staar min Forstand stille, det gaar over min Forstand; —craft, Skarpsindighed, Opfindsomhed *c.*; —cracker, Vidspiller, Spasmager *c.*; —snapper, Vittighedsæger *c.*, En som altid har et Svar paa rede Haand; —starved, blottet for Vittighed, uden Geni, aandløs.

Witch, *s.* Hex, Troldkvinde *c.*; *v.* forhexe, fortrylle. —elm, (*vid.* Weechelm); —hazel, —tree, Trylleasel *c.*, *hamamelis* (Bl.); —craft, Troldomskraft, Tryllekraft, magisk Kraft; Troldom, Troldomskunst; —Hereri *n.* —ery, *s* Hexeri, Trylleri *n.* —ing, *a.* skikket til Trylleri, Trylles.

Wit'craft, *vid.* under Wit, *s.*

Wite, *v.* † dadle, bebrejde; *s.* † Bebrejdelse *c.* —less, *a.* † dadelfri.

With, *prp.* med; hos; ved (ved Middel el. Hjælp), if (f. Ex. to weep — sorrow, grædе af Sorg; tired —, træt af); one — another, den ene med den anden, med hinanden, sammen; den ene saavelsom den anden, det Hele taget; — that, derpaa, i det samme.

Withal', *ad.* i øvrigt, tillige, derhos, ogsaa, igjeledes; *prp.* † (brugt efter Substantivet som en ældre Form af with) med, f. Ex. christianity is the most perfect rule of life that ever the world was acquainted *withal*.

With, *s. vid.* Withe.

Withdraw', *v.* trække tilbage, bortdrage, unddrage, borttage, bortkalde; trække sig tilbage; gaa bort, gaa til et andet Sted). —al, —ment, *s.* Unddragelse; Tilbagetagen *c.* —er, *s.* En som trækker sig tilbage fra. —'ing-room, *s.* Apartement; Selskabsværelse *n.*, Sal *c.* (*vid.* Drawing-room, under Draw, som nu er den brugelige Form).

Withe, *s.* Vidie, Vidiekvist *c.*; Vidiebaand, Baand *n.* (hvorved Noget holdes sammen, f. Ex. det hvormed en Slagel bindes til Handelen af en Plejel).

With'er, *v.* visne, falme, forterres; hentæres; lade visne, el. falme; hentørre, hentære, udtære, udmagre. —edness, *s.* Visenhed, falmet, el. udtæret Tilstand *c.*

With-gó, *v.* modgaa, modsætte sig.

With'erband, *s.* Sadelblik *n.* (det Stykke Jernblik som holder Sadelbuen sammen). **With'ers**, *s. pl.* Manke el. Hæretop *c.* (den Del af en Hest, som er imellem Halsen og Ryggen, og som ved Siderne har Bovbladets øverste Del). With'er-wrung, *a.* brudt paa Manken, sadelbrudt.

Withhold, *v.* holde tilbage; afholde, hindre, forhindre; borttage, negte. —er, *s.* En som tilbageholder, afholder sig.

Within', *prp.* inde i, inden i, i, inden for; inden, i (indenfor en vis Begrændsning af Tid, Rum, Kraft, Evne); *ad.* indvendig; inde, indenfor, indvortes (i Sindet el. Tankerne); from —, indenfra; —board, S. T. indenbords; — doors, indenørs, inden Døre, inde, hjemme i Huset; —side, † indvendig.

Without', *prp.* udenfor; uden; foruden; (ved Bestillinger paa Beværtningssteder bruges ofte without for: without sugar, uden Sukker); *conj.* dersom ikke, med mindre; *ad.* udvortes, udvendig; ude; from—, udenfra; —board, S. T. udenbords; —doors, udenørs, ude af Huset, ude. —en, *prp.* † uden.

Withsáy, *v.* † modsige.

Withset', *v.* † modsætte sig.

Withstand', *v.* modstaa, modstræbe, modsætte sig. —er, *s.* Modstander, Modstridende *c.*

With'y, *s.* Vidiepil *c.*, Piletræ *n.*; *a.* gjort af Vidier (jvf. Withe); veg og sej.

Wit'less, *a.* (jvf. Wit, *s.*) vidløs, ufornuftig; dum, tankeløs, ubetænksom. —ly, *ad.* uoverlagt, tankeløst, dumt. —ness, *s.* Tankeløshed *c.* Wit'ling, *s.* Superklog, Vittighedsjæger *c.*

Wit'ness, *s.* Vidnesbyrd; Vidne *n.*; *v.* bevidne; vidne, aflægge Vidnesbyrd; være Vidne; være Vidne til, overvære, se. In — whereof, og til Bekræftelse derpaa; with a —, × visselig, paa en haandgribelig Maade, med Fynd og Klem. —er, *s.* Vidne *n.*

Wit'tal, *vid.* Wittol.

Wit'ted, *a.* (jvf. Wit, *s.*), vittig (som har Vid), forstandig, klog; half —, enfoldig, halvfjantet, halvtosset; quick —, med hurtigt Nemme, opvakt. Wit'ticism, *s.* søgt Vittighed *c.* Wit'tiness, *s.* Forstandighed, Klogskab; Vittighed *c.*

Wit'tingly, *ad.* vitterlig, med (Ens) Vidende; forsættlig, med Villie.

Wit'tol, *s.* Hanrej *c.* (som selv ved han er det, og dog synes tilfreds). —ly, *a.* som er Hanrej.

Wit'ty, *a.* —ily, *ad.* (jvf. Wit, *s.*) vittig; bidende; † forstandig, klog, findrig; rig paa Ideer, aandrig. [ogsaa: Pirol *c.* (*vid.* Oriole).

Wit'wal, *s.* fortgumpet Spætte *c.*, *picus major*;

Wive, *v.* (jvf. Wife), tage sig en Kone, gifte sig; tage (En) til sin Kone, gifte sig med. —hood, —less, —ly, *vid.* Wifehood, etc. under Wife.

Wiver, *s.* Drage *c.* (i Vaaben).

Wiz'ard, *s.* Troldmand, Mager, Spaamand *c.*; † viis el. lærd Mand *c.*; *a.* fortryllende, henrivende; besøgt af Troldmænd.

Wiz'en, *v.* × visne (*vid.* Wither). —ed, *a.* indtørret, indskrumpen (jvf. weazen).

Wo, *vid.* Woe.

Woad, *s.* Farve Vajd *c.*, *isatis tinctoria* (Pl., hvoraf en blaa Farve); —mill, Vajdmølle *c.* (til at knuse og tilberede Vajd).

Wódan, Wóden, *s.* Odin (nordisk Gud). Wodánium, *s.* et Metal af en bronce-gul Farve.

Woe, *s.* Ve, Sorg, Kummer; Ideelse, Ulykke; Elendighed *c.*; *i.* Ve! *a.* † bedrøvet, ulykkelig; — is me! — to me! Ve mig! — to you! Ve eder! — begone, † overvældet af Sorg, sorrigfuld; elendig. Wóful, *a.* —ly, sorgfuld, bedrøvet; sørgelig, ulykkelig; usel, elendig. —ness, *s.* Jammer, Elendighed *c.*

Wold, *s.* aabent Land *n.*, Kvists Egn *c.*

Wolf, (udt. *woolf*), *s.* Ulv *c.*, *canis lupus*; Kræfthyld *c.*; — in the stomach, × Ulvehunger *c.*; she—, Ulvinde *c.*; —dog, Ulvehund, Faarehund *c.*; —fish, Sauls, Havkat *c.*, *anarrhicas lupus* (Fisk); —holes, *pl.* T. Ulvegrave *pl* (Huller som graves foran en Vold, og bedækkes let foroven med Græstørv, forat Fjenden kan falde i dem

of), som fortjener, som har forskyldt (enten Godt el. Ondt); *s* berømt Mand, udmærket Mand, Hæders-mand; Helt *c.* —ily, *ad.* paa en værdig Maade; efter Fortjeneste, med Rette, passende. Wor'thy, *v.* † gøre, værdig, ophøje.

Wot, Wote, *v.* † vide; vidste, (jvf. Weet); — ye not, vide I ikke (Rom. 11, 2).

Would, *v.* (udt. *wood*; *vid.* Will), vilde; vilde ønske, gid! plejede (sædvanlig); he — pay us a visit, han plejede at besøge os, han besøgte os gjerne el. sædvanlig; I — there might be a law, jeg vilde ønske der var en Lov; — thou hadst, gid du havde; — God, el. — to God, Gud give. Would'-be, *a.* som gjerne vilde el. vil være, som gjerne vil have Ord for at være. Would'ing, *s.* † Villen, Villie *c.*, Forsæt *n.*, Beslutning *c.*

Wound, *vid.* Wind, *v.*

Wound, (udt. *woond*), *s.* Vunde *c.*, Saar *n.*; *v.* saare (ogsaa *fig.*); skade, krænke. —er, *s.* En som saarer. —ing, *s.* Skade; Krænkelse *c.* —less, *a.* saarfri. —wort, *s.* Nellike *c.*, *achillea*; gylden Vundurt, Gyldenris *c.*, *solidago*; Brandbæger *c.*, *senecio*; Galtetand *c.*, *stachys*.

Wound'y, (udt. *woond'-y*), *a.* × uhyre, meget stor.

Wöven-páper, Wöve-paper, *s.* Velin-Papir *n.*, (kaldes ogsaa: Vellum-paper).

Wox, Wox'en, † *vid.* Wax, *v.*

Wrack, *s.* Blære Klovertang, Blæretang *c.*, *fucus vesiculosus*.

Wrack, *s.* & *v. vid.* Wreck.

Wraith, *s.* × en døende Persons Gjenfærd *n.* (jvf. Swarth).

Wran'gle, *v.* kives, trættes, stjendes, kævle; indvikle i Strid el. Trætte; *s.* Kiv, Trætte, Strid *c.*, Kævleri *n.* Wran'gler, *s.* trættekær el. kivagtig Person, Trættebroder *c.*; Disputant *c.* Ved Universitetet i Cambridge kaldes den Student, som staar sig bedst ved Examen i Senathuset, til den første Grad (*bachelor in arts*): senior wrangler; de som følge efter kaldes: second, third etc. wranglers. Wran'gling, *s.* Trætte *c.*, Kævleri, Klammeri, Skjenderi *n.*

Wrap, *v.* vikle, omvikle hylle, svøbe; *fig.* omfatte, indeslutte; indklæde; (undertiden for: Rap, pludselig bortføre; henrykke, henrive); to — up, indhylle, indsvøbe; indvikle; indbefatte. —per, *s.* En som indhyller osv.; det hvori noget svøbes. Svøbedug *c.*, Svøbeklæde *n.*, Pakdug *c.*; langt uldent Tørklæde; Omslag, Hefte *n.* (paa en Bog); Svøbeklaabe, vid Kappe *c.* —ping, *s.* det hvori noget svøbes, Omsvøb, Omslag *n.* —rascal, *s.* † & × grov Kavaj, rød Kappe *c.*

Wrass, Wrasse, *s.* Løbefisk *c.*, *labrus*; Ballan el. ancient —, Gylte *c.*, *labrus tinca*, (kaldes ogsaa: old wife).

Wrath, (udt. *rawth*), *s.* Vrede; Forbittrelse *c.*, Raseri *n.*; Straf *c.* (Rom. 13, 4). —ful, *a.* —fully, *ad.* vred, forbittret, forbittret, rasende. —less, *a.* uden Vrede.

Wrawl, *v.* † mjaue, skrige, (som en Kat).

Wreak, *v.* († hevne); udøve, mætte, tilfredsstille (*sin Hevnlyst* el. en anden voldsom Lidenskab), lade gaa ud over; (*vid.* Reck, *v.* med hvilket det undertiden er blevet forvekslet); *s.* Hevn; Lidenskab, Forbittrelse *c.* —ful, *a.* † hevngjerrig; forbittret. —less, *a.* † ikke hevngjerrig, sag; (*vid.* Reckless, under Reck).

Wreath, *v.* (jvf. Writhe), vride, sno; flette, binde (som en Krans); sammenslynge, omsno, omvinde, omkranse; sno sig sammen, være sammenslynget. Wreath, *s.* Noget som er snoet, Slyngning, Hvirvel, Snirkel, Krølle; Krans; Blomsterkrans *c.* Wréathy, *a.* snoet, flettet; snegledannet; bekranset.

Wreck, *v.* & *s.* forekommer urigtig for: Wreak, *s.* & *v.*, og undertiden for: Rack, *s.* Damp.

Wreck, *s.* Vrag; Skibbrud *n.*, Stranding; voldsom Opløsning, Ødelæggelse, Ruin *c.*; Stumper *pl.*, Rest *c.* (af noget Ødelagt); T. Bjergegods *n.*; *v.* gøre til Vrag, ødelægge ved Stranding; ruinere, ødelægge; forlise, strande; to be — ed, forlise, lide Skibbrud, strande; to go to —, gaa til Grunde. —er, *s.* En som plyndrer Vrag. —ful, *a.* † som foraarsager Skibbrud, ødelæggende. —master, Strandings-Kommissær *c.*

Wren, *s.* Gjærdesmutte, Thomas i Gjærdet, Nelbekonge, Tommeliden *c.*, *motacilla troglodytes*.

Wrench, *v.* vriste, vride el. trække med Magt, rive; forvride, forstrække; *s.* heftigt Vrid el. Ryk *n.*; Forvridning, Forstrækkelse *c.*; Skruenøgle *c.*; † List *c.*, Kunstgreb *n.*

Wrest, *v.* vriste, rive, rykke, fravriste, aftvinge; fordreje (Meningen); *s.* Fordrejelse, Vold *c.*; † Kraft; Stemmehammer *c.* (el. et andet Redskab til at stemme et Instrument). —er, *s.* En som vrister el. fravirer; Fordrejer *c.*

Wres'tle, *v.* brydes, prøve Styrke; *fig.* kæmpe (med, with). Wres'tler, *s.* Bryder, Vedbekæmper *c.* (En som giver sig af med el. er dygtig i Brydekamp), Athlet *c.* Wres'tling, *s.* Bryden, Brydekamp, Brydeleg *c.*; *fig.* Strid, Kamp *c.* —place, Brydeplads *c.*

Wretch, *s.* ulykkeligt Menneske *n.*, Stakkel; nedrig, foragtelig Person, Usling, Niding *c.* (undertiden bruges Ordet ironisk af forstilt Medynk el. Foragt; og synes hos gamle Forfattere undertiden at være anvendt som et Udtryk af Ømhed el. Kærlighed). —ed, *a.* —edly, *ad.* elendig, ulykkelig, forgelig, beklagelig; usæl, jammerlig; nedrig, foragtelig. —edness, *s.* Elendighed; Usselhed; Foragtelighed, Nedrighed *c.*

Wretch'less, *a.* —ness, *s.* † urigtig for: Reckless, —ness, *vid.* under Reck.

Wrig'gle, (Wrig †), *v.* vrikke, bevæge sig hid og did, vride sig; vrikke med, vride frem og tilbage; *fig.* snu; *a.* bøjelig, bevægelig, vrikkende, *s.* vrikkende Bevægelse *c.* Wrig'gler, *s.* En som vrikker.

Wright, *s.* Arbejder, Haandværksmand *c.* (mest i Sammensætninger: Cartwright, Shipwright osv.); × Tømmermand *c.* (i Yorkshire).

Wring, *v.* vride; afpresse, aftrykke; trykke, knuge, klemme, knibe; pine, martre; fordreje; vride sig; S. T. sætte Bugt i (en Mast); *s.* Viden *c.*, Hændevrid *n.* —er, *s.* En som vrider (især vasket Tøj). —ing, *s.* Viden *c.*, Vrid; Hændevrid *n.*

Wrin'kle, *s.* Rynke *c.* (i Huden); uordentlig Fold, Rynke *c.* (paa Klædet); Ujævnhed *c.*; *v.* rynke; for-

ære ujævn; slaa Folder el. Rynker; × lyve. × Løgner *c.*

, *s.* Haandled *n.*; bridle—, T. venstre Haands Rytters). —band, *s.* Haandlinning *c.* (paa te); — let, *s.* elastisk Haandskebaand *n.*

s. Skrift *c.* (især den hellige Skrift); T. (en Befaling udstedt af en Ret eller en Øvrigheds Regjeringens Navn og adresseret til en Sheriff Vicarius eller en anden underordnet Embedsmand ydende ham at udføre noget i en vis Sag. its blive skreven paa Pergament, og affattede Formler hvorefter de have Navn som: *Habeas Mittimus*, *Capias* etc.), Stævning, Indkaldelse itation; Retsklage, Klage; Arrestbefaling; tling *c.* (til at vælge et Parlamentsmedlem); rent *n.*; to serve a —, (*vid.* under Serve).

tive, *a.* † skrivesyg (modsat Talkative).

, *v.* skrive (ogsaa *fig.*); to — one's self, skrive sig. Wrster, *s.* En som skriver; Skribent, ; Skriver *c.* Wrsting, *s.* Skrivers; *s.* Skrivkrift *c.*; Skrift *n.*; Bog; Indskrift *c.*; *pl.* r, Dokumenter *pl.*; in—, skriftlig; —desk, ult *c.*; —master, Skrivelærer *c.*; —paper, pir *n.*; —stand, Skrivertøj *n.*

e, *v.* vride, dreje, sno; fordreje; vride sig.

Writhle, *v.* † rynke, gøre runken. **Wriz'zled**, † for: Writhled.

Wróken, † *pt.* af Wreak.

Wrong, *a.* vrang, forkert, gal, uret, ikke rigtig; urigtig; ubillig; usand, vildfarende; *ad.* urigtig, galt; *s.* Uret; Uretfærdighed; Fejl, Vildfarelse *c.*; *v.* forurette; krænke, fornærme. To be —, to be in the —, have Uret; —do'er, En som gør Uret. Overtræder; Fornærmer *c.*; —'doing, ond el. ugudelig Handling *c.*; —'head, —'headed, vanvittig, forkert, urimelig. —er, *s.* En som foruretter el. fornærmer. —ful, *a.* —fully, *ad.* urigtig, uretfærdig, ubillig. —less, *a.* skyldfri, uskyldig. —lessly, *ad.* † uden at forurette nogen. —ly, *ad.* urigtig, forkert; paa en uretfærdig Maade.. —ness, *s.* † Forkerthed *c.*

Wroth, *a.* vred, forbitret, (jvf. Wrath).

Wrought, *pt.* (af Work), udarbejdet, gjort, udsyet, stukket osv. (*vid.* Work); —iron, Smedejern *n.*; —timber, tilbygget Tømmer *n.*

Wry, *a.* vind, skjev; forkert, fordrejet; *v.* være skjev, dreje sig, afvige; fordreje. —mouthed, skjevmundet. —'neck, *s.* skjev Hals *c.*; Vendehals *c.*, *junx torquilla*, (Fugl). —necked, *a.* skjevhalset. —ness, *s.* Skjevhed *c.*

Wych'-elm, *vid.* Weech-elm. [Vaaben).

Wy'vern, *s.* T. flyvende Slange el. Drage *c.* (i

X.

ℰ *n.* Dette Bogstav udtales i Begyndelsen af Z. I Sammensætninger bruges X el. Xt. it, f. Ex. Xmas el. Xtmas, Christmas; Xn el. hristian; Xper, Christopher; Xnty, Christ-

, *s.* Chebek el. Schebekke *c.* (et lille tremastet ugt i Middelhavet paa Kysterne af Spanien, l og Barbariet).

m, *s.* (*pl.* Xénia), en Foræring til en Gjest, el. nmed Gesandt. Xenod'ochy, (ch udt. *k*), *s.* ed *c.*

es, *s.* Xerotes *c.* (Tørhed, tør Svulst *c.*).

ollyr'ium, *s.* tør Øjensalve *c.*

irum, *s.* tørrende Salve *c.*

h'agy, *s.* Nydelse af tørre Spiser, Xerophagi etiden hos de første Kristne).

Xeroph'thalmy, *s.* tør Øjenbetændelse, Xerophtalmi *c.*

Xerótes, *s.* Xerosis *c.* (Tørhed, tør og mager Legemsbeskaffenhed).

Xiph'ias, *s.* Sværdfisk *c.* (*vid.* Swordfish); sværddannet Komet *c.*

Xiphoid'es, Xiph'oid, *s.* sværddanet Brusk *c.* (ved Enden af Brystbenet).

Xylog'raphy, *s.* Træsnitning, Gravering i Træ, Trykning med Træsnit, Xylographi *c.*

Xylópia, *s.* Bittertræ *n.* (et brasiliansk Træ, hvis Bed er bittert). [strabe med).

Xys'ter, *s.* Xyster *c.* (et kirurgisk Instrument til at

Xys'tus, *s.* Xystus, lang bedækket Gang. Buegang; aaben Terrasse, Altan *c.*; bedækket Plads el. Hal *c.* (til Kamp-Øvelser).

Y.

Y *n.* Hos gamle Forfattere, og i enkelte Tilfælde hos Digtere, er Y brugt som en Forstavelse Imperfektum og Participium, (f. Ex yclad . Yd. en Forkortelse for: yard.

, *s.* (udt. yot), Jagt, Lyst-Jagt *c.*, Lystfartøj ntelig udrustet Skib til at føre fyrstelige Personer, el. hvori rige Englændere gøre Ture til andre Lande). Royal —club, en Forening af rige Folk i England, der holde et Antal Lystfartøjer, hvormed de sejle til forskjellige Lande i Europa.

Yäger, *s.* Jæger *c.* (i et Regiment).

Ya'hoo, *s.* † Vildmand *c.*

Yam, *s.* Jams, Jamsrod *c.*.. ***dioscorea sativa***.

Yan'kee, *s.* Yankee *c.* (et Øgenavn for Anglo-Amerikanerne, opstaaet af Indianernes Udtale af Ordet English, el. det franske Anglais. I Amerika tillægges blot Beboerne af de nordøstlige Stater dette Navn).

Yap, *v.* † (bjappe). bjæffe, gø.

Yard, *s.* Gaard *c.*, Gaardsrum; Skibsværft *n.* (*vid.* Dock yard); —land, Bolsjord, lille Jordlod *c.* (fra 15 til 40 acres); liberty of the —, (amr.) en Gjeldsfanges Frihed til at opholde sig i Gaarden, el., imod at stille Borgen, indenfor visse forskrevne Grændser.

Yard, *s.* engelsk Alen, Yard *c.* (3 feet, el. 36 inches. 46 yards er lig 67 danske Alen); Alen *c.* (Maalestok af en Yards Længde); S. T. Raa *c.*; —arm, Raanok, Nok *c.* (det Stykke af en Raa som er udenfor Godset el. Takkeladsen); —arm and —arm, S. T. Side om Side (om to Skibe der ligge saa nær hinanden at Nokkerne ere nær ved at komme sammen); —stick, —wand, engelsk Alentræ el. Alenmaal *n.*

Yare, *a.* † el. × færdig, beredt; livrig, begjerlig; hurtig, rask, flink behændig; frisk, grøn (om Græs). —ly, *ad.* † med Færdighed, behændig.

Yarn, *s.* Garn *n.* (Uld-, Bomulds-, el. Hørgarn); Hampegarn *n.* (til Reb el. Tovværk); to —, el to spin a —, × *fig.* fortælle Historier; fortælle fine Eventyr el. Bedrifter; to spin a good —, × tale godt for sig, være veltalende. —beam, Garnbom *c.*

Yarr, *c.* † knurre, snærre. —ish, *a.* × raa, ram.

Yar'row, *s.* Rollike *c.*, ***achillea millefolium***, (ogsaa kaldet Milfoil).

Yate, *s.* × *vid.* Gate.

Yaw, *s.* et afrikansk Navn paa Hindbær (***raspberry***); *pl* en slem Hudsygdom, som fra Afrika er bleven overført til Vestindien, Yaws *pl.*

Yaw, *v.* S. T gire (styre ustadig).

Yawl, *s.* Jolle, Skibsjolle, Fire-Aarers-Jolle *c.*

Yawl, *v.* † hyle (*vid.* Yell).

Yawn, *v.* gabe (af Søvnighed el. Kjedsomhed); have en Aabning, være aaben, gabe; *s.* Gaben *c.*; Gab *n.*; Aabning *c.*, Svælg *n.* —ing, *a.* gabende, søvnig, døsig; *s.* Gaben *c.*

Yclad', *a.* † iklædt, iført (*vid.* Y).

Yclep'ed, *pt.* † kaldet (*vid.* Y, og Clepe).

Ydrad', † *pt* (af Dread) for: Dreaded.

Ye, *pron.* J, (bruges kun naar flere end een Person tiltales, og sædvanlig kun i højtidelig Stil; jvf. You).

Yea, *ad.* (udt. ***yay***), ja (modsat nay. f. Er. Matthæus 5, 37: let your communication be, yea, yea; nay, nay); ja (blot forstærkende, f. Er. 2 Tim. 3, 12: yea, and all that will live godly in Christ Jesus shall suffer persecution).

Yead, *vid.* Yede.

Yean, *v.* lemme, føde Lam. —ed, *pt.* født. —ling, *s.* lille Lam *n.*

Year, *s.* Aar *n.* (Ordet bruges undertiden i *pl.* uden s, f. Er. I fight not once in forty year); once a —, eengang om Aaret; in —s, til Aars, gammel; — by —, Aar for Aar, Aar ud og Aar ind; last —, i Fjor; *this* —, *i Aar, i indeværende* Aar; —books, *pl.* Aarsbøger om Retssager *pl.* (som bleve udgivne aarlig fra Edvard den 2dens til Henrik den 7des Tid). —ed, *a.* † som er (et vist Antal) Aar gammel. —ling, *s.* Aarling *c.*, aargammelt Dyr *n.*; *a.* aargammel. —ly, *a.* aarlig; *ad.* aarlig, hvert Aar, eengang om Aaret.

Yearn, (udt. ***yern***), *v.* længes stærkt, brænde af Længsel, sukke; føle stærk indvortes Uro, ynkes, pines af Medynk; pine, stære i (Hjærtet), volde Smerte, gøre ondt, ængste, bedrøve. —ful, *a.* † ynkelig, sørgelig. —ing, *s.* brændende Længsel; indvortes Medynk, Smerte *c.*

Yeast, (udt. ***yeest***. Den ældre Skrivemaade og Udtale var yest), *s.* Skum *n.*, Fraade *c.* (paa Øl), Gær *c.* (som bruges til at faa Dejen til at raste sig). —'y, *vid.* Yesty.

Yede, *v.* † gaa, marschere.

Yelk, *vid.* Yolk.

Yell, *v.* (gjalde), hyle; *s.* Hyl, Skrig *n.*

Yel'low, *a.* gul; *s.* gul Farve *c.*, Gult; *v.* gulne, blive gul; † gøre el. farve gul. —boy, × Guldstykke *n.*, Guldmynt *c.*; —dun, Isabelle, isabelfarvet Hest *c.*; —jack ×, —fever, (den) gule Feber *c.*; —hammer, gul Værling, Gulspurv *c.*, ***emberiza citrinella***; —lead, Blygult, Chromgult *n.*; —ware, gult Stentøj *n.* —ish, *a.* gulagtig. —ishness, *s.* gulagtig Farve el. Kolør *c.* —ness, *s.* Gulhed *c.*; † *fig.* Skinsyge *c.* Yel'lows, *s. pl.* Gulsot, Galdesygde *c.* (hos Heste, Kvæg, Faar. Dyrene blive gule).

Yelp, *v.* galpe, bjæffe, give Hals.

Yeoman, *s.* Yeoman *c.* (oprindelig: Gemen el. Menigmand, commoner, en Mand af almindelig Stand, nærmest i Grad efter gentleman; siden: en Selvejer, el. Fribonde, der som saadan kunde være juror, havde Stemmeret ved Valget af en knight of the shire, og kunde gøre andet Saadant, hvor Loven fordrer En, som er ***probus et legalis homo***; en frivillig Rotter af Selvejer-Klassen; en Æresttitel for Soldater med Hensyn til deres frie mandige Holdning; en Kammertjener i en Adelsmands Hus; nu: en kongelig Hofbetjent; en af de kongelige Liv-Drabanter, som kaldes yeomen of the guard. Dette Korps. et Slags Fodgarde, som nu bestaar af 100 Mand, og som kun er bestemt til at gøre Tjeneste ved Slottet, blev først oprettet af Henrik VII Aar 1486; dets Uniform er endnu lig den der brugtes i Henrik VIII's Tid); S. T. Skabmand, Dagvagt *c.* (en Baadsmands); — of the powder-room, Hulgast *c.* (Kanonerens Hjælper); — of the sheets, Kvartermester *c.* (der ved Krydsning paafer at Skøder og Halse ligge klare). —ly, *a.* som hører til en Yeoman. —ry, *s.* samtlige Selvejere *pl.*, el. Fribønder, Selvejer-Klasse *c.*; et Korps af frivillige Landværns-Rottere af Selvejer-Klassen (oprettet i de forskjellige Grevskaber i Fejdetid, f. Er. under Krigen med Napoleon).

Yerk, *v.* skubbe, støde, rykke, slaa; slaa ud (med Bagbenene, om Heste); *s.* Skub, Ryk, Stød, Slag *n.* (Jvf. Jerk).

Yern, *vid.* Yearn.

Yes, *ad.* ja.

, *s.* (*vid.* Yeast), Gær *c.* Yest'y, *a.* † ſkum-
immende, fraadende.
er, *a.* ſom var igaar, Gaars-. —day, *s.*
ag *c.*; *ad.* igaar. —night, *s.* Gaarsdags
., Aftenen i Gaar; *ad.* i Gaar Aftes.
y, *vid.* under Yest.
conj. & *ad.* dog, desuagtet, alligevel, ikke des-
; *ad.* endnu; desuden, foruden dette; endog-
et mindſte; hidindtil, hidtil; as —, endnu,
l; not —, endnu ikke; — time serves, endnu
Tid; — a few days, nogle faa Dage endnu;
ſelv ikke, ja end ikke; endnu mindre, end ſige.
, Yev'er, Yeft, † for: Give, Giver, Gift.
, † *vid.* Ewe.
(ogſaa ſkrevet: Ewe, Eugh, Yeugh), *s.* Tar-
Barlind *c.*, *taxus baccata*, (af dets ſeje Grene
forhen Buer; og efter gammel Stik plantes
paa Kirkegaarde). —en, *a.* af Tartræ.
s. † Hikke *c.*; *v.* have Hikke, hikke.
, *ad.* † tilſammen.
, *v.* (egentlig: gjelde o: betale, give igjen),
e, frembringe, afgive; indbringe; overgive;
tilſtede, tillade; tilſtaa, indrømme; give
ige, give ſig tabt, bukke under (for, to); føje
r, to); to — the hand, holde Tøjlen ſlap;
the ghost, opgive Aanden. —ableness, *s.* †
enhed *c.* —ance, *s.* † Frembringen; Efter-
d *c.* —er, *s.* En ſom giver efter, ei. opgiver.
a. ſom giver efter, myg, blød, bøjelig; føjelig,
ende; *s.* Frembringen; Given efter; Under-
c. —ingly, *ad.* eftergivende, føjelig. —ing-
† Given efter; Føjelighed *c.*
, (udt. *yod*), *v.* † gik. (Imperf. af Yede).
, *s.* Aag *n.* (ſom lægges paa Ørne, ogſaa *fig.*
., Baand *n.*, Træidom *c.*); Par, Aagſpand *n.*
Betydning bliver det uforandret i *pl.*); S. T.
Roerpind paa tværs); *v.* aage, ſpænde i Aag;
mmen, parre, forene; *fig.* bringe under Aaget,
Slave; underkue, tvinge, binde; † være
l. ſammenpasſet. —fellow, —mate, Med-
, Kammerat, Stalbroder, Fælle; Ægtefælle,
age *c.*; —line, S. T. Styreline *c.*
† for: Yielded, *vid.* Yield.
(udt. *yoke*), *s.* Blomme *c.* (i et Æg,Ægge-
. Den gamle Form Yelk, beſlægtet med
ſynes at være gaaet af Brug).

Yon, Yon'der, (Yond †), *a.* hin, hint, den, det (ſom ſes i Afſtand); *ad.* hiſt, hiſt ude, hiſt henne, der henne. (Dette og det næſte Ord er beſlægtet med gone, gaaet o: fjernet).

Yond, *a.* † gal, raſende, affindig.

Yon'ker, *vid.* Younker under Young.

Yore, *ad.* (maaſkee beſlægtet med: i Fjor), i de forløbne Aar, for lang Tid ſiden; of —, fordums; fordum, i fordums Tid; in days of —, i gamle Dage, i fordums Tid.

You, *pron.* J, eder; du, dig, De, Dem; man. (Jof. Ye).

Young, *a.* ung (ogſaa *fig.* for: uerfaren, uvidende, ſvag); *s.* Unger *pl.* —er hand, Baghaand *c.* (i Kaartſpil). —ish, *a.* noget ung, yngre. —ling, *s.* ung Skabning *c.*, ungt Dyr *n.*, Unge *c.*; † ung Knøs, Yngling *c.* —ly, *a.* † ungdommelig; *ad.* † tidlig, i en tidlig Alder. —ster, Youn'ker, *s.* ungt Menneſke *n.*, ung Knøs (i Foragt); S. T. ung Søskadet *c.* (nylig kommen i Tjeneſten), Lærling *c.* Youngth, *s.* † *vid.* Youth.

Your, *pron.* (jof. You), eders; din, Deres; —self, (du, De) ſelv; dig, dig el. Dem ſelv; —selves, (J) ſelv; eder, eder ſelv. Yours, *pron.* eders; din, Deres.

Youth, *s.* Ungdom *c.* (ſædvanlig fra det 14de til det 28de Aar); Yngling *c.*, ungt Menneſke *n.*; Ungdommen, unge Mennesker *pl.* —ful, *a.* ung; ungdommelig; Ungdoms-. —fully, *ad.* ungdommelig, ſom et ungt Menneſke. —fulness, *s.* Ungdommelighed, Ungdom *c.* —hood †, —hede †, *s.* Ungdomsalder *c.* —ly, (—'y †), *a* † ungdommelig, ung.

Ypight, *pt.* † befæſtet, bygget (*vid.* Y).

Yt'tria, *s.* Ytterjord *c.* (en hvid Jordart, opdaget i Ytterby i Sverrig). Yt'trium, *s.* Yttrium *n.* (meſtalliſt Grundſtof af Ytterjord).

Yuck, *v.* × ſlø.

Yule, *s.* Jul *c.* (jof. Christmas); —cake, × Juleſkage *c.*; —block, —clog, —log, × Jule-Blok *c.* (en ſtor Brændeknude, ſom lægges paa Ilden Juleaften); —song, × Juleſang *c.* Yülling, *s.* × det at holde Jul, Juleglæde *c.* (Dieſe Ord bruges iſær i det nordlige England; Ordet Yule forkortes ofte til Yu i Sammenſætninger, f. Ex. Yu-batch, × Julebagning *c.*; Yu-goads. × Julegaver *pl.*).

Yux, *vid.* Yex.

Z.

Z *n.* Som Tallegn undertiden for: 2000.
forhen et Tegn for: myrrh.

ho, (ch udt. *k*), *s.* T. Sokkel *c.* (den nederſte
n Søilefod).

s. × Noget ſom er kroget ſom et Z; he is a
, × han er ganſke kroget og ſkjev.

Zain, *s.* en Heſt af en blakket Kolør uden Pletter el. Mærker, musblakket el. musgraa Heſt *c.*

Zaf'fre, Zaph'ara, *s.* Saflor *c.* (en blaa Farve, tilberedt af Kobolt, bruges til blaa Glaſur).

Zam'bo, *s. vid.* Sambo. [efterabe.

Zany, *s.* Bajads, Nar, Spasmager *c.*; *v.* †

Zar'nich, (ch udt. *k*), *s.* Operment, Svovl-Arsenik, Auripigment *m.* (Mineral, citrongult Farvestof, meget giftigt).

Zea, *s. vid.* Maize.

Zeal, *s.* Iver, Nidkærhed *c.*; *v.* × være ivrig, ivre. **Zeal'ot**, *s.* Iver, Sværmer, Zelot *c.* **Zealot'ical**, *a.* † overdreven ivrig, tidenstabelig, fværmerisk. **Zeal'otry**, *s.* † overdreven Iver *c.*, Sværmeri *n.* **Zeal'ous**, *a.* —ly, *ad.* ivrig, nidkær; med Iver, med Varme, varmt. **Zeal'ousness**, *s.* Ivrighed, Iver, Nidkærhed *c.*

Zebra, *s.* Zebra *c.*, *equus zebra.*

Zebu, *s.* Zebu, indisk Pukkelokse *c.*, *bos zebu* el. *bos indicus.*

Zechin, (udt. *zé-kin*) *vid.* Sequin.

Zed, *s.* Bogstavet Z, (jvf. Zad); —land, × det vestlige England (hvor s sædvanlig udtales som z).

Zed'oary, *s.* Zitwer *c.*, *amomum zedoaria* (en ostindisk Pl., hvis Rod bruges i Medicinen).

Zeine, *s.* et gult kłæbrigt Stof som erholdes af Majs (jvf. Maize), Majs-Glutin *c.*

Zem'idar, *s.* (ostindisk) Lehnsbesidder *c.* —y, *s.* Lehn *n.*

Zena'na, *s.* (i Ostindien) Fruerstue *c.*

Zend, *s.* Zend (Perstens ældste Tungemaal). —avest'a, *s.* Zendavesta (Persernes hellige Bog, som indeholder Zoroasters Lære).

Zen'ith, *s.* Zenith, Isspunkt *m.*

Zéolite, *s.* Zeolit *c.* (et Mineral).

Zeolit'ic, *a.* zeolitisk. **Zeolit'iform**, *a.* zeolitdannet.

Zeph'yr, (**Zeph'yrus**), *s.* Zephyr, Vestenvind, mild Vind *c.* [meter).

Zéro, *s.* Nul *n.*; Nul-Punkt *n.* (paa et Thermo-

Zest, *s.* enhver Ting, som krydrer el. giver Smag, Noget som forhøjer en Nydelse el. Fornøjelse, Smag, forhøjet Nydelse *c.*; *v.* give Smag, forhøje Nydelsen, krydre (*fig.*).

Zetet'ic, *a.* søgende, forskende, zetetisk.

Zeugma, *s.* T. Zeugma *n.* (en Ordstilling, hvori et Verbum styrer to Substantiver uagtet det efter sin Form kun kan svare til det ene, f. Ex. here was her chariot, here her weapons).

Zib'et, *s.* Viverre *c.*, *viverra* (et Dyr, som findes i Asien og ligner Civet *vid.* dette).

Zig'zag, *s.* Zigzag el. Zikzak *n.*; *a.* som gaar i Zigzag el. i Vinkler ud og ind; *v.* danne i Zigzag.

Zimome, *s.* Gæringsstof *n.* (i Plantedele).

Zinc, *s.* Zink *c* (et Metal). —ky, *a.* zinkagtig.

Zir'con, *s.* Zirkon, Hyacint *c.* (en Halvædelsten). **Zircónia**, *s.* Zirkonjord *c.* (i Zirkonen). **Zir'conite**, *s.* Zirkonit *c.* (en Varietet af Zirkonen). **Zircónium**, *s.* Zirkonens metallistе Grundstof *n.*

Zo"cle, **Zoc'colo**, *s.* T. Sokkel *c.*, Fodstykke *n.* (til en Byste el. Statue).

Zódiac, *s.* T. Dyrekreds, Zodiak *c.*; † Bælte *n.* **Zodiacal**, *a.* Zodiakal-, i Dyrekredsen.

Zómar, *s.* et Bælte, som de Kristne og Jøderne maa bære i Dyrket for at adskilles fra Mahomedanerne.

Zone, *s.* Bælte *n.*; T. Jordbælte, Jordstrøg, Himmelstrøg *n.*, Zone *c.*; *fig.* Omfang *n.*, Kreds *c.* **Zóned**, *a.* bæltet, som bærer et Bælte.

Zoog'rapher, (udt. *zo-og'-ra-fer*), *s.* Zoograph, Dyrebeskriver *c.* **Zoog'raphy**, *s.* Zoographi, Dyrebeskrivelse *c.*

Zóolite, (udt. *zó-o-lite*), *s.* Zoolit *c.* (forsteenet dyrisk Levning).

Zoolo"gical, *a.* —ly, *ad.* zoologisk. **Zool'ogist**, (udt. *zo-ol'-o-gist*), *s.* Zoolog *c.* **Zool'ogy**, *s.* Zoologi, Dyrlære *c.*. (i mere indskrænket Betydning Læren om de forsteenede Dyr som forskjellig fra Ornithologi, Ichthyologi, Entomologi osv.).

Zoon, **Zoona**, *vid.* Zounds.

Zoon'ic, (udt. *zo-on'-ic*), *a.* uddraget af animalske Dele (om en Syre).

Zoon'omy, (udt. *zo-on'-o-my*), *s.* Zoonomi *c.* (Læren om Lovene for Livsytringerne, el. Livskraften).

Zoophor'ic, (udt. *zo-o-for'-ic*), *a.* T. zoophorisk, (byrdærende, med Afbildninger af Dyr, el. med et Billede af et Dyr paa Toppen). **Zooph'orus**, *s.* T. zoophorisk Frise, Metope *c.*

Zóophyte, (udt. *zó-o-fite*), *s.* Plantedyr *n.*, Zoophyt *c.* **Zoophytol'ogy**, *s.* Zoophytologi, Lære om Plantedyrene *c.*

Zoot'omist, (udt. *zo-ot'-o-mist*), *s.* Zootom *c.* (Dyr-Anatomiker). **Zoot'omy**, *s.* Zootomi *c.* (Anatomi anvendt paa Dyrene, sammenlignende Anatomi).

Zopis'sa, *s.* gammelt Beg *n.* (afstrabet Beg med Tilsætning af Vox og Salt).

Zor'il, *s.* Stankdyr *n.*, *mephitis* (i Sydamerika; jvf. Skunk, som er dets Navn i Nordamerika).

Zounds, *i.* (udt. *sownds*; forkortet af God's wounds, og oprindelig brugt som en Ed. Nu bruges det i Vrede, el. i Forundring), for Pokker! hvad Pokker! hille Død! Hillemænd!

Zoutch, **Zouch**, (udt. *sootch*), *v.* stuve (Tiff) med netop tilstrækkelig Vædske til at dække dem.

Zuf'olo, *s.* lille Fløjte *c.* (til at lære Fugle at synge efter).

Zygodac'tylous, *a.* T. med Klattrefødder (to Tæer rettede frem og to tilbage, som hos Papegøjen og andre Klattrefugle).

Zygomat'ic, *a.* T. zygomatisk, aagdannet.

Zymol'ogy, *s.* Zymologi *c.* (Læren om Gæring). **Zymosim'eter**, *s.* T. Zymosiometer *n.*, Gæringsmaaler *c.* **Zymot'ic**, *a.* zymotisk, gærende, Gæring fremkaldende.

Tillæg og Rettelser.

* betegner at det engelske Ord findes ovenfor i Ordbogen.

***A'ore,** *s.* [efter: „Land)." sættes] ; —**fight,** et Slags Tvekamp paa aaben Mark *c.* (fordum holdt mellem engelske og skotske Helte paa Grændsen); —**tax,** —**shot** (el. —**scot**), Landskat *c.* (svaret af hver Acre).

A'ore, *s.* (i Mongoliet) det samme som Lac, el. 100,000 Rupier.

***Affiliot',** [under —ion tilføjes efter: „Rød"] , Trængsel *c.*

Beärskin, *s.* Bjørneskind; langhaaret Kalmuk *c.*

Biffin, *s.* indbagt Æble *n.* (presset til en flad Kage).

***Charge,** *s.* [efter „Hyrdebrev;" tilføjes:] opløsende Formanings-Tale *c.* (altid højtidelig, f. Ex. en Biskops Tale til Præster og Menighed efter fuldendt Visitats; en Dommers Tale til en Jury).

***Chief,** *a.* [i 5te Linie under dette Ord tilføjes efter: „Overbefaling:"] —**priest,** Ypperstepræst *c.*

Chopine', (**Chap'eney**), *s.* † høj Toffel el. Galoche *c.* (af Træ, overtrukket med Læder, med mange Forfiringer, forhen brugt af Damer i Venedig. De vare undertiden ½ Alen høje).

***Communion,** *s.* [efter „Omgang;" tilføjes:] Samfund *n.* (2 Kor. 13, 13).

***Consols',** *s. pl.* [efter: „Statspapirer" tilføjes] , konsoliderede Statsobligationer *pl.* (consolidated annuities, hvoraf svares 3 pCt.; de danne Hovedbestanddelen af den engelske Statsgjæld).

Crotch'ety, *a.* fom har forkerte Ideer, underlig, selsom. (Syf. Crotchet).

***Car'rency,** *s.* [efter: „Papirspenge" tilføjes] ; gangbar Mynt *c.*, cirkulerende Penge *pl.*

Dälesman, *s.* Dalbo, Dalbygger, Dalbonde *c.*

***Disappoint',** *v.* [efter: „skuffe." sættes] —ed, *a.* skuffet; † ikke forberedt, uberedt.

***Divi"sion,** *s.* [efter: „Slaadeafdeling;" sættes] Afstemning *c.* (i Parlamentet; jvf. Divide).

Draft, *v.* afridse, tegne; gøre Udkast til; udvælge, affende (en Trop; *vid.* Draft, *s.*).

Drawn, *pt.* trukket osv. (*vid.* Draw); lige, uafgjort (Slag, Spil); smeltet (Smør); † opskaaret og frataget Indvoldene; som har draget Sværdet; to be — and quartered, blive trukket paa en Sluffe og sønderlemmet el. parteret.

Dread'naught, *s.* Fries *c.* (tykt langhaaret Klæde); Frakke *c.* el. et andet Klædningsstykke af Fries.

Drum'mer, *s.* Trommeslager, Tambur *c.* (Jvf. Drum, *v.*).

Earth'en-ware, *s.* Lervarer, Lerkar *pl.*, Fayence *c.*, engelsk (ægte) Porcellæn *n.*

***Employ'er,** *s.* [efter: „Principal" sættes] ; Husbond, Madmoder *c.*

***Fel'lowship,** *s.* [efter: „Andel;" tilføjes] Samfund *n.* (1 Kor. 1, 9).

Fel'on, *s.* bollen Finger *c.* (jvf. Whitlow; *vid.* ogsaa Felon ovenfor i Ordbogen).

Garróte, *s.* (spansk), en Dødsstraf i Spanien, hvorved den Dømte siddende kvæles ved et Halsjern. der bagfra indsnøres ved en Skrue. Ordet (ogsaa skrevet Garotte) er i den nyere Tid indført i England ved en fra Transportation hjemvendt Forbryder, og betegner: Snigmord ved Kvælning (med Hensigt at udplyndre den Overfaldne); —robbery, Garrote-Røveri *n.* (*Chesterton's Revelations of Prison Life. London 1857, p. 326*).

***Glan'ders,** *s. pl.* [istedenfor: „Krop, Kværke," sættes] Springorm, Snive *c.* (Hestesygdom). Glan'dered, *a.* [istedenfor: „som har Krop." sættes] snivet.

***Gulp,** *s.* [efter: „Drag *n.*;" sættes] Opgulpning *c.* To — up, opgulpe, opkaste.

***Home,** *s.* [foran: „—example" sættes] ; —department, Indenrigs-Departement *n.*

Improve', *v.* † (for Reprove), anklage, dadle, bebreide; (*vid* Improve i den almindelige Betydning ovenfor i Ordbogen).

***Licenser,** *s.* [efter: „Bevilling;" sættes] Censor *c.* (som har Tilsyn med Pressens Frembringelser).

Os'trogoth, *s.* Østgother *c.* (Jvf. Visigoth).

***Pen'sionary,** *s.* [efter: „Pensionær" sættes] ; Pensionær el. Stor-Pensionær *c.* (Grand—, fordum: Statssekretær for Hollands Stater, omtrent det samme som Premierminister i Holland); ogsaa: Syndikus el. Borgemester *c.* (fordum i den hollandske Republiks Tid).

Prúdish, *a.* [„forstilt ærbar," rettes til] affektert ærbar el. tilbageholden, overdreven alvorlig; anstændig, ærbar, som ikke taaler Udskejelser el. Smudsgjøreder, f. Ex. Foreigners, who dare not print a word reflecting on the government under which they live, are at a loss to understand how it happens that the freest press in Europe is the most prudish. *Macaulay.*

Quag'ga, *s.* Tigerhest *c.*, *equus quagga* (i Sydafrika, er mindre end Zebraen, og lettere at tæmme).

Reeve, *s.* Brushøne *c.*, *tringa* el. *machetes pugnax* (*vid.* Ruff).

***Stag,** *s.* [efter: „bedragerisk" sættes] el. pengeløs Aktie-Spekulant *c.* (som tager Aktier i et lovende Foretagende kun for at sælge dem med Fordel).

***Time,** *v.* [efter: „anvende" tilføjes] i rette Tid.

Fortegnelſe

over

de uregelrette Verber.

Præſens	Imperfektum	Participium
I abíde	abóde	abóde
- am	was	been (ubt. *bin*)
- aríse	aróse	aris'en
- awáke	awóke	awáked
- back'bite	back'bit	back bitten
- bear (ubt. *bare*)	bare, bore	born, borne
- beat	beat (ubt. *beet*, × *bet*)	béaten
- become'	becáme	become'
It befalls'	befél'	befall'en
I beget'	begat', begot'	begot'ten
- begin'	began'	begun'
- begird'	begirt', begird'ed	begirt' begird'ed
- behóld	beheld'	beheld', behólden
- bend	bent	bent
- beréave	beréaved	bereft'
- besóech	besought'	besought'
- beset'	beset'	beset'
- bespéak	bespóke	bespóken
- bespread'	bespread'	bespread'
- bestead'	bestead', bested'	bestead', bested'
- bestick'	bestuck'	bestuck'
- bestrew'	bestrew'ed	bestrówn
- bestríde	bestrid', bestrode' (ubt. *bestrod*')	bestrid'den, bestrid'
- betáke	betook'	betáken
- bethink	bethought'	bethought'
It betídes	betid'	betid'
I bid	bade (ubt. *bad*), bid	bid'den, bid
- bind	bound	bound, boun'den
- bite	bit	bit, bit'ten
- bleed	bled	bled
- blow (ubt. *blo*)	blew	blown (ubt. *blone*)
- break (ubt. *brake*)	broke, († brake)	bróken
- breed	bred	bred
- bring	brought	brought
- build (ubt. *bild*)	built	built, († buil'ded)
- burn	burnt, burned	burnt, burned
- burst	burst	burst, († burs'ten)
- buy (ubt. *by*)	bought	bought
- can	could	
- cast	cast	cast
- catch	caught, catched	caught, catched
- chide	chid	chid den, chid
- *choose*	chose	chósen
- *cleave, flæber*	clave, cleaved	cleaved

Præsens	Imperfektum	Participium
kløver	clove, cleft, († clave)	clóven, cleft
(ubt. *climo*)	climbed, († clomb, ubt. *clom*)	climed, († clomb)
	clung	clung
	clad, clothed	clad, clothed
(ubt. *cum*)	came	come
	cost	cost
	crept	crept
ubt. *cro*)	crew, crówed	crówed
	cut	cut
	durst, turbe, (dáred, ubfordrebe)	dáred
	dealt (ubt. *delt*)	dealt (ubt. *delt*)
	dug, digged	dug, digged
	dinged, († dung)	dinged
t. *doo*)	did	done (ubt. *dun*)
	drew	drawn
	dreamt (ubt. *dremt*), dréamed	dreamt (ubt. *dremt*)
	drank	drunk
	drove, († drave)	driv'en, († dróven)
	dwelt, dwelled	dwelt, dwelled
	eat (ubt. *et*), ate (ubt. *et*)	eat (ubt. *et*), éaten
e	engráved	engráven, engráved
	fell	fall'en
	fed	fed
	felt	felt
	fought	fought
	found	found
	fled	fled
	fléeted	fléeted, († flet)
	flung	flung († flong)
	flew	flown (ubt. *flone*)
	forbóre	forbórne
	forbade' (ubt. *for-bad'*)	forbid', forbid'den
	fordid'	fordone'
	forgot'	forgot', forgot'ten
	forgáve	forgiv'en
	forsook'	forsáken
ár	forswóre	forswórn
	froze	frózen
(ubt. *frait*)	freight'ed	freight'ed, fraught
	gelt, gelded	gelt, gelded
	got, († gat)	got, gotten
	gilt, gilded	gilt, gilded
	girt, girded	girt, girded
	gave	giv'en
	went	gone (ubt. *gon*)
	graved	gráven, graved
	ground	ground
(ubt. *gro*)	grew	grown (ubt. *grone*)
	hung, hanged	hung, hanged
	had	had
	heard (ubt. *herd*)	heard (ubt. *herd*)
	héaved, († hove)	héaved († hóven)
	helped, († holp)	helped, (hol'pen)
	hewed	hewed, hewn
	hid	hid, hid'den
	hit	hit
	held	held, hólden

Präſens	Imperfektum	Participium
I hurt	hurt	hurt
- inláy	inláid	inláid
- interwéave	interwóve	interwóven
- keep	kept	kept
- kneel	knelt, kneeled	knelt, kneeled
- knit	knit, knit'ted	knit, knit'ted
- know (ubt. *no*)	knew	known (ubt. *none*)
- lade	láded	láden, láded
- lay	laid	laid
- lead	led	led
- lean	léaned, leant (ubt. *lent*)	léaned, leant (ubt. *lent*)
- leap	leapt, leaped (begge Former ubt. *lept*), † lope	leapt, leaped (ubt *lept*)
- leave	left	left
- lend	lent	lent
- let	let	let
- lie, († lig)	lay	lain († líen)
- lift	lift'ed, lift	lift'ed, lift
- light	lighted, lit	lighted, lit
- load	léaded	léaded, láden, (léaden)
- lose (ubt. *loos*)	lost	lost
- make	made	made
- may, († mowe)	might, († mought, ubt. *mowt*)	
- mean	meant (ubt. *ment*)	meant (ubt. *ment*)
- meet	met	met
- melt	melt'ed, († molt, o ubt. langt)	melt'ed, † mólten
- missáy	mis-said'	mis-said'
- mistáke	mistook'	mistáken
- mistćach	mistaught'	mistaught'
- mistell'	mistóld	mistóld
- misthink'	misthought'	misthought'
- misunderstand'	misunderstood'	misunderstood'
- mow (ubt. *mo*)	mówed	mówed, mown (ubt. *mone*)
- must, maa	must	
- ought	ought	
- outbid'	outbade' (ubt. *out-bad*'), outbid'	outbid', outbid'den
- outdo'	outdid'	outdone'
- partáke	partook'	partáken
- pay	paid (ubt. *pade*)	paid (ubt. *pade*)
- pen, indelukker	pent	pent
- put	put	put
- quit	quit'ted († quit)	quit'ted, († quit)
- read	read (ubt. *red*)	read (ubt. *red*)
- rend	rent	rent
- rid	rid	rid
- ride	rode, (rid)	rode, (rid'den, rid)
- ring	rung, rang, († rong)	rung, († rong)
- rise	rose	ris'en
- rive	ríved	riv'en
- run	ran	run
- saw	sawed	sawn, sawed
- say	said (ubt. *sed*)	said (ubt. *sed*), † sain
- see	saw	seen
- seek	soughgt	sought
- seethe	seethed, († sod)	seethed, sod'den
- sell	sold	sold
- *send*	sent	sent

Præſens	Imperfektum	Particípium
	set	set
	shook (*oo* ubt. kort)	sháken
	should	
	sháped († shópe)	sháped, († shápen)
	sháved	sháved, († sháven)
	shéared, shore	shorn (*o* ubt. langt)
	shed	shed
ıbt. *sho*), *vid.* show		
	shone (ubt. *shon*), † shíned	shone (udt. *shon*), † shíned
ibt. *shoo*)	shod	shod
	shot	shot
ubt. *sho*)	shówed	shown (ubt. *shone*)
	shred	shred
	shrunk, † shrank	shrunk, † shrunk'en
	shrove	shríved, shriv'en
	shut	shut
	sung, (sang)	sung
	sunk, (sank)	sunk, (sunk'en)
	sat	sat, († sitten)
	slew	slain
	slept	slept
	slid	slid'den
	slung, († slang)	slung
	slunk, († slank)	slunk
	slit, (slit'ted)	slit, (slit'ted)
	smelled, smelt	smelled, smelt
	smote	smit'ten, smit
bt. *so*)	sówed	sown (ubt. *sone*)
	spoke, († spake)	spóken
	sped	sped
	spelled, spelt	spelled, spelt
	spent	spent
id. spit		
	spilled, spilt	spilled, spilt
	spun, († span)	spun
	spit (spat)	spit, († spit'ten).
	split	split
(ubt. *spred*)	spread	spread
	sprung, (sprang; † sprong)	sprung
	stood	stood
	stove	stáved
	stole	stólen
	stuck	stuck
	stung, († stang)	stung, († stang)
	stunk, (stank)	stunk
(I straw †), begge diſſe ere regelrette; *vid.* strow r.		
	strid, strode (ubt. *strod*)	strid'den
	struck, († strook)	struck, († strook), strick'en
	strung	strung
	strove	striv'en
(ubt. *stro*)	strówed	strown (ubt. *strone*)
(ubt. *sware*)	swore, (sware)	sworn (*o* ubt. langt)
(ubt. *swet*)	sweat, swet, sweat'ed, († swat, † swate)	sweat, swet, († sweat'en)
	swept	swept

Præsens	Imperfektum	Participium
I swell	swelled, († swelt)	swelled, swóllen el. swóln
- swim	swum, swam († swom)	swum
- swing	swung, († swang)	swung
- take	took (*oo* ubt. lørt)	tåken
- teach	taught	taught
- tear (ubt. *tare*)	tore, († tare)	torn (*o* ubt. langt)
- tell	told	told
- think	thought	thought
- thrive	throve, thrived	thriv'en
- throw	threw	thrown (ubt. *throwe*)
- thrust	thrust	thrust
- tread (ubt. *trod*)	trod	trod'den
- wax, voxer	waxed, († wox)	waxed, († woxen, waxen)
- wáylay	wáylaid	wáylaid
- wear (ubt. *ware*)	wore	worn (*o* ubt. langt)
- weave	wove, (wéaved)	wóven, (wéaved)
- weep	wept	wept
- weet, el. wot	wot, wote (ubt. *wot*)	
- wet	wet'ted (wet)	wet'ted, (wet)
- will, (kun som Hjælpeverbum uregelret og ufuldstændigt; ellers regelret i alle Former).	would (kun som Hjælpeverbum; ellers willed)	
- win	won (ubt. *wun*), † wan	won (ubt. *wun*)
- wind (ubt. *winded*)	wound (ubt. *wounde*)	wound (ubt. *wounde*)
- wis	wist	wist
- wit el. wot, *vid.* weet		
- withdraw'	withdrew'	withdrawn'
- withhóld	withheld'	withheld', († withhólden)
- withstand'	withstood'	withstood'
- wont (ubt. *wunt*)	wont	wont
- work (ubt. *wurk*)	work'ed, wrought	work'ed, wrought
- wreak	wréaked, († wroke)	wréaked, († wróken)
- wring	wrung	wrung
- write	wrote, (writ)	writ'ten, (writ)

Alle andre uregelrette Verber, der ere sammensatte med mis, re, out, over, un, under, up maa henføres til de tilsvarende Stamverber.

Trykfejl.

De væsentligste Fejl, som bedes rettede, ere betegnede med * foran Sidetallet.

Side.	Spalte.	Linie.	Staar:	Rettes til:
2	2	1 f. o.	*a.*	*ad.*
9	2	5 f. o.	—ion, *c.*	—ion, *s.*
33	1	17 f. n.	et andet	et andet);
*38	2	18 f. o.	S. T. pe les ( );	S. T. pejles (l);
39	1	25 f. n.	Fangeklampe, *c.*	Fangeklampe *c.*,
*44	2	9 f. o.	Næb *n.*; S. T.	Næb *n.*; Ankerklo *c.*, S. T.
73	1	12 f. o.	, osv.).	).
74	1	18 f. n.	**Chàry**, *s.*	**Chary**, *a.*
*92	2	1 f. o.	fortælle	fortætte
*98	1	10 f. n.	**Con'sols**	**Consols'** [*vid.* Tillæget]
106	2	1 f. n.	Kotyla	Kotyle
*152	2	11 f. n.	—dam, Aalebam	—dam, Aalegaard *c.*
*153	2	7 f. n.	**Eigne**, *a.*	**Eign'e**, (eign udt. *ain*), *a.*
158	2	17 f. n.	(i, on)	(i, on),
191	2	21 f. o.	Sneſe	Sneſe
262	2	21 f. o.	**Ballaſt** *n.*	**Ballaſt** *c.*
*296	1	19 f. o.	—coy	—boy
*305	1	26 f. o.	Moſeland *n.*; Hede *c.*	Moſeland, Sumpland *n.*; Hede *c.*
332	2	14 f. n.	indhente	indhente,
*339	1	21 f. o.	Papirskniv	Papirkniv
*373	2	28 f. o.	**Privàte**	**Private**
*422	2	15 f. o.	brogede Streger	krogede Streger
433	2	29 f. n.	Skibskaptajn,	Skibskaptajn;
443	2	12 f. n.	i fine Ord)	(i fine Ord)
*450	2	21 f. n.	Spiaulter	Spiauter
453	2	24 f. o.	T.	S. T.
458	2	20 f. n.	»Lokomotiv *n.*,	»Lokomotiv *n.*;
*463	1	10 f. o.	Stran'glers	Stran'gles
464	1	19 f. o.	Melod	Melodi
496	1	31 f. n.	Pas at	Pasſat
*496	1	20 f. n.	Traditivnen	Traditionen
496	2	22 f. o.	)en	(en
506	2	5 f. o.	n Lærers	en Lærers
512	2	18 f. n.	Værdien)	Værdien
*521	2	20 f. o.	Dødsſtraf, uden Naade-Friſt).	Dødsſtraf), uden Naade-Friſt.
*524	2	6 f. o.	Efterfolger.	Efterfolger; ikke arvet.
536	2	4 f. n.	**Vi'ola**	**Viòla**
538	2	21 f. n.	**Vocif erate**	**Vocif'erate**
*539	1	23 f. o.	Flok Fugle *c.*	Flok Fugle *c.*; (*vid.* Volary).
*539	1	24 f. o.	Fiyven *c.*; *vid.* Volary	Fiyven *c.*
542	1	29 f. n.	**Wap pened**	**Wap'pened**
547	2	10 f. n.	hvad for en,	hvad for en;
548	2	14 f. n.	ſvimmel)	ſvimmel),
549	2	14 f. n.	Wheat-ear;	Wheat-ear);
*560	1	20 f. o.	**Zeine**	**Zéine**

1863.

COPENHAGEN. — PRINTED BY J. H. SCHULTZ, HØIBROPLADS 4.